TIDNINGSURKLIPP

EWONNE WINBLAD

INGRID HAGBRINK

ANITA LINDMAN

GUNILLA EKMAN

MAUD HUSBERG

KERSTIN STERNER

Hej på dej Ester

Jag tänkte fråga om jag kunde få det Ostgöte jag har legat i Liljestands garderob sedan Mars månad då dom köpte mig på hästmarknaden i Nusnäs så jag är äkta Dalhäst, men nu ville jag ut och se mej om, det är inte roligt behöva ligga inslagen i en garderob hoppas du tar emot mej.

Så skulle jag hälsa så gatt finn Liljestand och tacka för de goda äpplena fast dom hyckte det var alldeles för mycket att få si mycke fin frukt och så är dom så goda att du bränner dig bättre.
Vi önska Er båda en Trifsfull Jul. vänligen Bläsen.

genom Anna

1964 går till historien, och 1965 är ett oskrivet blad. Det gamla året var som vanligt fyllt av hopp och fruktan, glädjeämnen och sorgeämnen, gott och ont. Och så blir väl också nästa, men vi hoppas naturligtvis att det goda skall överväga.

FOTO: PRESSENS BILD

Rödblodiga romanser

Visst har året i mycket gått i kärlekens tecken. Elizabeth Taylor fick sin Richard Burton, och Peter Sellers sin Britt Eklund, som syns på bilden. Sellers blev sedan sjuk men tycks nu vara återställd.

Blåblodiga romanser

Nederländska prinsessan Irene gifte sig med spanske prinsen Hugo Carlos och gick miste om sin arvsrätt till tronen. Här i Sverige fick Desirée sin Niclas Silfverschiöld, och en öländsk sommardag förenades prinsessan Margaretha med engelsmannen John Ambler.

Allra blåblodigaste romans

Den unge kung Konstantin i Grekland förenade sina öden med danska kungaparets yngsta dotter, Anne-Marie, som numera är drottning Anna Maria av Grekland.

DETTA ÄR JOHN AMBLERS STAMTRÄD

John Ambler, född omkring 1690, slaktare.

▼

John Ambler of Middleton, Ilkley, död 1761. Ägare till the Crofts som fortfarande är i familjens ägo.

▼

Jeremiah Ambler, döpt 28 april 1733, död juni 1818. Slaktare och jordbrukare. "Yeoman farmer". Gift två gånger.

Jeremiah Ambler, döpt 27 oktober 1771, död 1851. Började ullfabrikationen men lämnade sedan familjefirman till sönerna och fortsatte lantbruket.

▼

Jeremiah Ambler of Bradford, född 11 januari 1801, begravd 4 september 1896. Stor textilmagnat.

John Ambler of Heaton Mount, Bradford, Yorkshire. Född 6 augusti 1828, död 25 juni 1910. Gift två gånger. Textilmagnat, stadsfullmäktig m.m.

▼

Charles Ambler, född 15 november 1896. Löjtnant vid 60th King's Royal Rifles, sårades i Frankrike april 1916. Återvände till England men kom tillbaka till sin bataljon i Frankrike och tjänstgjorde som adjutant tills han sårades så svårt 1917 att man trodde han skulle dö. Invalid 1919.

▼

John Kenneth Ambler, född 6 juni 1924. Gift 30 juni 1964 med Margaretha Désirée Victoria, Sveriges prinsessa, född 31 oktober 1934.

Olympiskt

Sverige klarade sig skapligt både vid vinterolympiaden i Innsbruck och sommarolympiaden i Tokyo. Bland svenska guldmedaljörer var Sixten Jernberg, som segrade på 5-milen och här intervjuas av Lennart Hyland.

Åttioårig brudgum i Rogslösabröllop

Söndagens brudpar i Rogslösa kyrka: 66-åriga bruden Ingeborg Helsing-Wik och 80-årige brudgummen Arvid Skepp

80-årige förre lantbrukaren Arvid Skepp, Skellefteå, och 66-åriga hushållerskan Ingeborg Helsing-Wik också från Skellefteå, vigdes på söndagen i Rogslösa kyrka. För hr Skepp var det nu det tredje äktenskapet som inleddes i den 800-åriga Rogslösakyrkan, och fru Helsing-Wik inträdde i det äkta ståndet för andra gången. Bruden har varit hushållerska hos brudgummen och så har romantiken blommat.

Att man valde Rogslösa kyrka berodde på att en dotter till hr Skepp är bosatt i socknen och att han är östgöte till börden. Han är född i Västra Stenby. Tidigare innehade han Orlunda Hoffmansgård och ägde då även den nu nedlagda affären i Orlunda, där han startade biltraflik. Också Herrestad Södergård har brukats av den nyblivne brudgummen.

Han har innehaft bil sedan 1912 och kör alltjämt med stor säkerhet. Resan till Rogslösa företogs i ett nyinköpt fordon.

Efter att ha flyttat från Östergötland bosatte han sig i Söderhamn, där han drivit en charkuterifabrik och innehaft åkeri. De senaste åren har han varit bosatt i Skellefteå.

Bröllopet tilldrog sig stor uppmärksamhet i bygden, och kyrkan var välbesatt under vigseln, som förrättades av kyrkoherde Fritz Gerefeldt. Vid intåget spelade kantor Erik Olsson Bröllopsmarsch av Mendelssohn. Efter akten sjöng kantor Olsson Beethovens Lovsång och vid uttåget spelades Ulvåsamarschen av Söderman.

Middag intogs i hr Skepps dotters, fru Maja Lindgren, maka till byggmästare Karl Lindgren, hem i kretsen av barn, barnbarn och barnbarns barn. Där kommer även brudgummens 80-årsdag, som infaller på tisdag, att firas.

Jubileum

I år var Shakespeare den store jubilaren, som hyllades med festföreställningar i TV, radio och på teatrar världen över. Två dystrare jubileer: 50-årsminnet av det första och 25-årsminnet av det andra världskrigets utbrott.

Olyckor

Den hittills svåraste olyckan som drabbat svenskt inrikesflyg inträffade fredagen den 20 november vid Ängelholm. Ett passagerarplan med 43 ombord störtade varvid 31 personer omkom och 12 skadades.

Celebert besök 1

Belgiska kungaparet, Baudouin och Fabiola, gjorde officiellt besök i Sverige på våren och besökte också Fridhem, där kungen tillbragt en del lyckliga barndomsår.

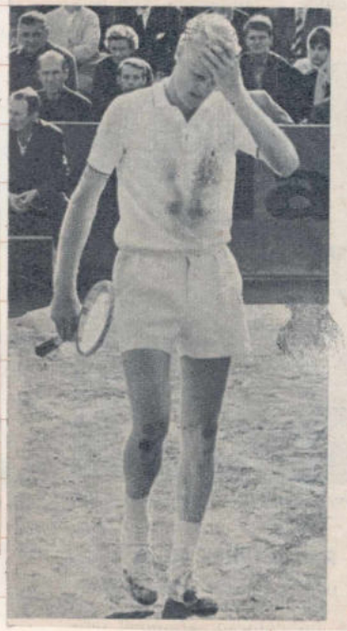

Båstaddramatik

Sverige har aldrig kommit så långt i Davis Cup som i år. Vi fick spela interzonfinal mot Australien i Båstad. Här lämnar Jan-Erik Lundqvist en smula besviken banan efter nederlaget. Men han hade verkligen kämpat duktigt.

Brott

Bankjuristen Vilhelm Rodius häktades för mord på tandläkare Aspelin, vilket hade ägt rum två år tidigare. Och Karl Hugo Fernström avslöjades efter nio år som förövare av Kerstinmordet sommaren 1955.

Chockerade äldre damer tillkallade polis då Maj-Lisa visade nya baddräktsmodet i Hovås utanför Göteborg.

Margaretha hamnar i en begåvad o. dramatisk familj – där finns både mordmisstänkta och slavägare – fast de allra flesta i Johns släkt är rättskaffens yllefabrikanter!

VÄRLDENS MÄNSKLIGASTE BIL
— åtminstone vad utseendet beträffar. Så säger bildtexten till det här telefotot från New York. Kameragåta? Nej ingalunda, alla vet vi hur en VW 1200 ser ut bakifrån när det snöat lite.

Här har skidställen givit upphov till »ögon», skyltlyktan är »näsa» och nummerplåten »mun». Och »mungiporna» pekar uppåt — humöret på topp, trots snön!

Religiös pompa

Påven gjorde sitt uppmärksammade besök i Jerusalem, varunder stor pompa utvecklades. Här välkomnas han av kung Hussein.

Religiös show

Mälle Lindberg reste omkring med sin religiösa "tältcirkus" och väckte både jubel och förargelse. Men en och annan själ lyckades han vinna.

Valår

1964 var valår i många länder. USA valde om sin gamle president L B Johnson. Valet i Sverige gav till resultat att Erlander fick fortsätta regerandet. Men i England blev det regimskifte, och här gör landets nye premiärminister Harold Wilson segertecknet.

The noble art...

Det hände en hel del inom boxningen med VM-matcher och annat. Största evenemanget på hemmafronten var matchen mellan Floyd Patterson och Eddie Machen, som vanns av Floyd.

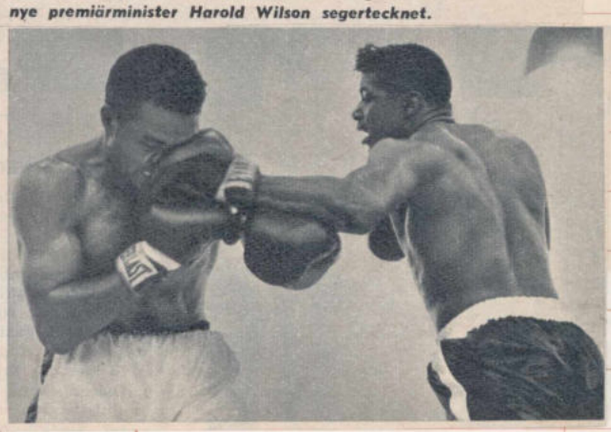

Borta

Många kända människor har gått bort i år. Kung Paul av Grekland, Indiens premiärminister Nehru, författarinnan Moa Martinsson, skådespelaren Sture Lagerwall bland andra. Sitt livs sista roll spelade Karl Gerhard i pjäsen "Mitt bedårande jag" på Vasan. Pjäsen blev succé men fick läggas ned efter en tid på grund av Karl Gerhards sjukdom. Snart därefter var Karl Gerhard borta.

Rymden

USA:s månraket Ranger VII lyckades ta närbilder av månen. Ryssarna sände upp en "rymdbuss" med två astronauter. Och de redan etablerade astronauterna Gagarin och Bykovski besökte Stockholm.

Celebert besök 2

Nikita Chrusjtjov besökte Sverige på försommaren och klagade över att han bara fick se polisryggar. Fyra månader senare var det andra män som trädde i ledningen för Sovjet.

Razzia: Poliserna kom nakna

■ Minikini går an på franska badstränder — men se nakenbad, det är förbjudet. Polisen spanar och slår till mot hemliga nudistläger. Det har blivit ett tema för den franske regissören Jean Giraults film »Polisen i S:t Tropez». Där skildras hur tappra konstaplar försöker överlista ett nudistgäng genom att tyst komma paddlande i en gummibåt — spritt språngande nakna och alla nudisterna flyr i panik! Men poliserna släpper inte taget, utan efter en dråplig jakt blir alla nakenbadarna »hånkade».

Andra kammarens nya sammansättning

	Högern	Centern	Folkp.	Soc.dem.	Komm.	KDS	MBS
Mandat	28	37	40	117	8	0	3
	— 11	+ 3	+— 0	+ 3	+ 3	0	+ 3
Antalet röster i hela riket							
1964 ...	535.137	558.933	682.346	1.953.844	217.336	71.176	59.495
1962 ...	576.284	521.093	662.978	1.993.492	153.259	—	—
1960 ...	639.103	567.761	700.329	1.969.781	187.128	—	—

49.000 östgötar hade i fjol årsinkomst under 5.000 kr

Östergötlands inkomsttagare har vid årets taxering befunnits vara 201.362 och deras totala årsinkomster 2.476 miljoner, upplyser Statistiska centralbyrån efter slutförd bearbetning av deklarationsmaterialet sådant det bedömts vid taxeringen. Landsbygdens inkomsttagare uppgår till 76.085 och deras inkomster till 840 miljoner, städernas inkomsttagare till 125.277 med total inkomst av 1.636 miljoner.

Antalet inkomsttagare med årsinkomster över 50.000 kr. redovisas till 1.529, varav 275 var hemmahörande på landsbygden och 1.317 i städerna. I övrigt fördelar sig länets inkomsttagare på inkomstklasser så här: under 5.000 kr. hade 49.130 personer, 5.000—7.000 kr. hade 20.050, 7.000—10.000 kr. 24.040, 10.000—20.000 80.040 och 20.000—50.000 kr. hade 26.510 personer.

Största årsinkomsterna på Kalmar läns landsbygd

1.316 miljoner i årsinkomst skall Kalmar läns inkomsttagare ha haft i fjol. Summan är ca 100 miljoner högre än 1962. Hela antalet inkomsttagare redovisas till 121.465 mot 119.555 ett år tidigare. De största årsinkomsterna belöper på länets landsbygd — drygt 779 miljoner — medan inkomsttagarna i städerna tjänat 587 miljoner.

Årsinkomster över 50.000 kr. har endast 685 länsbor haft — 236 på länets landsbygd och 449 i städerna. Hur inkomsttagarna i övrigt fördelar sig på inkomstklasser framgår av följande siffror: under 5.000 kr. hade 31.770, 5.000—7.000 kr. hade 13.420, 7.000—10.000 kr. 16.350, 10.000—20.000 kr. 47.280 och 20.000—50.000 kr. hade 11.960 personer.

I Jönköpings län

har länsborna i fjol haft årsinkomster om totalt 1.900 miljoner mot 1.738 miljoner ett år tidigare. Inkomsttagarna har ökat från 145.164 till 159.903. Stadsbornas årsinkomster har belöpt sig till 1.054 miljoner, landsbornas till 846 miljoner.

Antalet länsbor som tjänat över 50.000 kr. redovisas till 1.163 — 818 stadsbor och 345 personer på länets landsbygd. I övrigt fördelar sig inkomsttagarna på inkomstklasser så här: under 5.000 kr. hade 28.250 personer, 5.000—7.000 kr. hade 16.620, 7.000—10.000 kr. 21.770, 10.000—20.000 kr. 64.530 och 20.000—50.000 kr. 17.570 personer.

800.000 kr. för en tjur

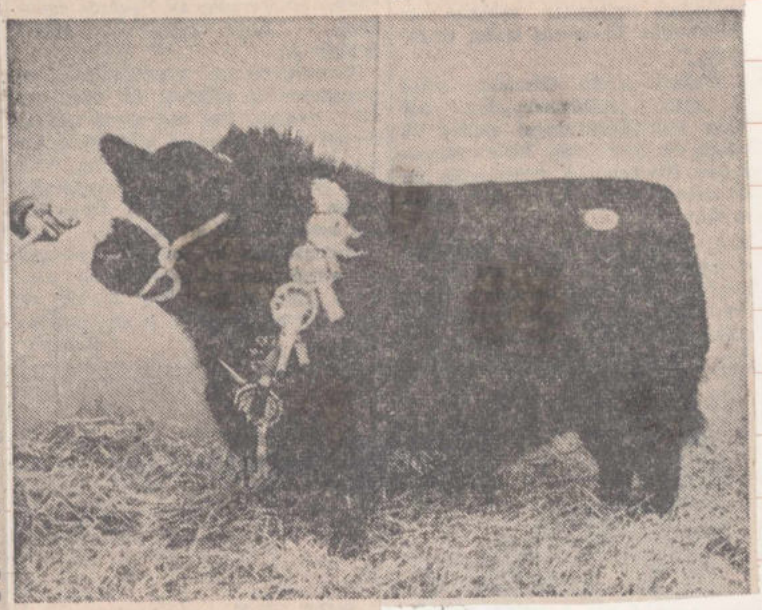

Essedium of Douneside heter den här präktiga tjuren som nyligen sålts för 800.000 kronor från England till USA. 900.000 kronor är rekordnoteringen i världen på avelstjurar

Kelleris 16 bär underbart god frukt...

90 kg per träd

Ett sex år gammalt träd kan bära upp till 90 kg körsbär. Bären mognar i augusti. Först blir de lackröda och är mycket dekorativa, men de bör inte plockas förrän de blir svartröda. Då är de de godaste körsbär man kan äta — saftiga, fylliga i smaken och friska men ändå inte sura.

Ett moln av körsbärsblom

Som prydnadsträd är Kelleris 16 ett av de vackraste man kan välja. Det är på våren fullkomligt översållat av snövita körsbärsblommor. Kelleris 16 blir inte så stort som träd — aldrig mer än 4 meter högt, och kronan är rund och tät. Trädet är härdigt från Skåne upp till Umeå och sorten är självfertil. Blommorna befruktas alltså med eget frömjöl, man behöver inte plantera andra körsbärsträd i närheten för att få god skörd. Kelleris 16 växer på all slags jord, från magraste sandjord till fet lerjord. På grund av den oerhört rika bördigheten fordrar trädet tillskott av näring, för att bären skall bli stora och fina. När trädet kommit igång att bära full skörd, bör man gallra en del grenar i kronan för att på så sätt tvinga nya skott att bryta fram, som följande år ger blommor och bär.

Kelleris 16 är vackrare och miljöriktigare än ett japanskt körsbärsträd och så har ju Kelleris 16 den fördelen att det bär massor av bär att äta, frysa och sylta eller safta.

Slaguggla på bostubben
Färgfoto: Olle Hedvall, Boden

1965

Boberg

Fornåsa baptistförsamling har hållit årsmöte. Hälsningar framfördes från missionär Nils Angelin, Brasilien, med fru. Förutvarande tjänstemän omvaldes, med Zidon Lidehorn som ordförande. Pastor Gustav Sundström, Borensberg, har tjänat församlingen under 1964. Församlingen har två söndagsskolor, en i Betania, Korskrog, och en i Älvan. Ett fyrtiotal barn har undervisats. Under året har 10.820 kr. insamlats. Medlemsantalet var vid årets slut 29 st.

Lönenämnden avgår. Samtliga ledamöter i lönenämnden i Boberg har ställt sina platser i nämnden till förfogande. Orsaken till detta är, att Bobergs kommunalfullmäktige i två fall gick emot nämnden vid sitt decembersammanträde. I det ena fallet gällde det uppflyttning i en löneklass för den nytillträdande kommunalkamreraren och i det andra en uppflyttning i en löneklass för den vid årsskiftet tillträdande kommunalassistenten. Den avgående lönenämnders ordinarie ledamöter är godsägare Sören Tevell, Borringe, ordförande, expeditör Nils Johansson, Fornåsa, lantbrukare Manne Andersson, Tegneby, Älvan, ingenjör Olle Andersson, Fornåsa, och chaufför Ebbe Lundgren, Lönsås.

Normlösa baptistförsamling har haft årsmöte. Kassorna har tillsammans omslutit ca 10.000 kr. Styrelsen omvaldes med pastor Jan Åberg som ordförande.

Boberg

Ebeneserförsamlingen i Älvestad som har 14 medlemmar, har haft årsmöte hos Hildur och Carl Wedin. Kassan har omslutit 2.730 kr., varav 377 kr. sänts till yttre missionen. Det beslöts 1 aug. anordna ett missionsmöte med missionärerna Allan och Ragnhild Nilsson som talare.

Till skol- och kyrkvaktmästare vid Ekebyborna skola och kyrka från 1 februari har utsetts kyrkvaktmästare Evert Axelsson, Skeppsås.

BOBERG	39	40	231	367	3.302	— 137
Ask	4	2	20	40	186	— 18
Ekebyborna	5	3	53	52	578	+ 3
Fornåsa	10	9	38	59	713	— 20
Lönsås	7	8	34	73	408	— 40
Normlösa	4	6	21	24	407	— 5
Skeppsås	2	3	12	18	230	— 7
Vallerstad	3	2	29	65	349	— 35
Älvestad	4	7	24	36	431	— 15

BOBERG

Skeppsås—Älvestad

Trädgårdskonsulent ERIC LIND, Hushållningssällskapet, håller föredrag om "Blommor och trädgårdsaktuellt" i Älvestads skola **tisdagen den 23 februari kl. 19.00.**

Kaffe. — Diskussion. — Välkomna!

Hemträdgårdsföreningen och Hushållsnämnden

Borensberg

Borensbergs biodlare har haft årsmöte varvid styrelsen omvaldes. Ordförande är Thore Andersson, Borensberg. Vid mötet tilldelades föreningens tidigare ordförande Simon Blomqvist riksförbundets förtjänstmedalj. Föreningen har 36 medlemmar. Sammanlagt har föreningens bisamhällen avkastat 3.866 kg honung, vilket utslaget på varje bisamhälle gör 25,1 kg — en mycket god siffra. Länsstyrelsen har för Borensbergs och Bobergs kommuner utsett avdelningssekreterare Gottfrid Johansson till bitillsyningsman. En instruktionskurs i biodling kommer till sommaren att arrangeras hos förslagsvis Folke Gustavsson i Älvan.

Boberg

I Älvestads kyrka uppgick kollekten under fjärde kvartalet i fjol till 591 kr.

BOBERG

Klappjakt på räv

Samling vid **Eketorp, Älvan, lördagen den 27 febr. kl. 9.** Alla intresserade skyttar välkomna.

Lönsås jaktvårdsområde

Folåsabo skadad vid trafikolycka Bil mot traktor

Boberg

På fredagen inträffade anyo en trafikolycka på den nya vägen Fornåsa—Linköping i korsningen med gamla Fornåsavägen. En traktor som från gamla Fornåsavägen svängde ut på den nya vägen blev påkörd av en personbil, förd av en Folåsabo. Bilen slog runt och blev liggande på taket. Tillskyndande ortsbor lyckades få ut bilföraren, som fastnat i säkerhetsbältet. Han hade fått vänster arm krossad och köttsår i huvudet samt blödde kraftigt. Traktorföraren undkom utan skador och var med om att hjälpa loss bilföraren.

Traktorföraren, en Fornåsabo uppgav att han blev bländad av solen och inte såg bilen. Han hade stannat i korsningen där stopplikt råder, och allt han såg var en skördetröska, som körde i motsatt riktning på den nya vägen. Möjligen skymdes sikten också av den orieteringstavla, som står ca 20 meter från korsningen åt Motalahållet.

I ambulans från Motala fördes den skadade till regionsjukhuset i Linköping.

BOBERG

Bobergs kommun HUNDÄGARE

erinras om skyldigheten att under januari månad till kommunalkontoret anmäla innehav av hund samt inbetala hundskatt med 35:— kronor per hund.

Om skatteplikt inträder senare under året skall anmälan samt inbetalning göras inom 30 dagar därefter.

Uraktlåtenhet medför dubbel hundskatt och böter.

Kommunalnämnden

Boberg

Bobergs pensionärsförening har bildats vid ett sammanträde i Lönsåsgården med ett 45-tal deltagare. Ombudsmannen i Östergötlands pensionärsdistrikt, Helmer Karlsson, Simonstorp, var närvarande. Till styrelse valdes Manfred Hansson, Österstad, ordförande, Oskar Nyström, Fornåsa, vice ordförande, Lisa Matsson, Österstad, sekreterare, Signe Karlsson, Älvan, vice sekreterare, och Gunnar Vilén, Österstad, kassör. Revisorer blev Henning Matsson och David Andersson, Österstad.

Boberg

Tjuvar i farten. Två bilar utanför en bilverkstad i Fornåsa genomsöktes natten till söndagen av tjuvar. Ur den ena bilen, som var olåst, har stulits en högtalare. I den andra, som var låst, hade en ventilationsruta brutits upp. Ingenting hade stulits i denna bil.

Motala polis informerar

Från och med den 1 januari 1965 utvidgas Motala polisdistrikt — som f. n. är begränsat till stadens område — att omfatta även den kringliggande landsbygden samt Vadstena stad.

Allmänheten ombedes därför att fr. o. m. ovannämnda tidpunkt vid hänvändelse till polisen i första hand besöka eller ringa den polisstation inom det nya polisdistrikt, som närmast svarar för polisverksamheten inom området. Se nedanstående förteckning.

Centralortens — Motala — polisstation är bemannad hela dygnet. Om telefonkontakt ej erhålles med polisen där Ni bor ombedes Ni ringa polisens växel i Motala 0141/162 60.

Vid brådskande alarmering av polis ta liksom nu nr 900 00 och begär "Polislarm".

MOTALA POLIS hälsar allmänheten inom de nya områdena välkommen. Det är vår förhoppning att Ni kommer att trivas med polisen i den nya statliga polisorganisationen.

Om Ni bor i	Hänvänd Eder till
Varv och Styra samt Västra Stenby församling	Polisstationen i Motala, tel. 0141/162 60
Borensbergs kommun samt Asks, Ekebyborna, Fornåsa, Lönsås och Älvestads församlingar	Poliskontoret i Borensberg, tel. 0141/400 75
Godegård kommun	Poliskontoret i Godegård, tel. 0141/800 51
Tjällmo kommun	Poliskontoret i Tjällmo, tel. 119
Vadstena stad och Östgöta-Dals kommun samt Fivelstads, Hagebyhöga, Orlunda och Hovs församlingar	Polisstationen i Vadstena, tel. 0143/114 60

Lennart Danell
Gun-Britt Oscarsson
Älvan Vreta kloster
Nyårsafton 1964

Lysning

Lennart Danell
Gun-Britt Oscarsson
Älvan Vreta kloster

Jan Granath
Monica Österskog
Linköping Älvan
Nyårsafton 1964

60 år fru Märta Pettersson, maka till lantarbetaren Erik Pettersson, Karlshov, Klockrike.

Födelsedagar 25 jan.

70 år fru Ellen Samuelsson, maka till köpman J. H. Samuelsson, Älvan. Hon är född i Gällivare men kom i unga år till Östergötland. Under flera år var hon föreståndarinna för I 4:s underofficersmäss. Vid giftermålet 1929 kom hon till Älvan och har tillsammans med maken ägnat sig åt affärsverksamhet. De senaste 25 åren har hon ensam skött affären, då maken haft sitt arbete i Motala. Även inom Älvans kyrkliga syförening har hon varit verksam.

75 år fru Ottilia Samuelsson, maka till hemmansägare L. A. Samuelsson, N. Tegneby, Älvestad.

Hon är född i Malexander men kom i unga år till Kisa. Efter studentexamen i Linköping 1909 avlade hon 1912 farm. kand.-examen. Under fem år var hon därefter anställd vid apoteket Kronan i Linköping, innan hon gifte sig och flyttade till Tegneby. Under sin Älvestadstid har hon vid sidan av sitt arbete som husmor på en lantgård även hunnit att vara kommunalt verksam. Ett mycket förtjänstfullt arbete utförde hon som ledare för Älvestads lottakår.

Hr Lennart Danell, Älvan, och fröken Gun-Britt Oscarsson, Vreta kloster. —
Foto: Gillberg

I Älvestads kyrka vigdes trettondagsafton fil. stud. Hans Hellerstedt, Gistad, och fröken Birgitta Arvidsson, dotter till inspektor Gunnar Arvidsson, och hans maka Aina, f. Ödlund, Carlshof. Vid intåget spelade kantor Ingegerd Langsjö A trumpet voluntary av Clarke. Stud. Jonas Koltoff sjöng Lovsång av Beethoven. Vigseln förrättades av kyrkoherde Arthur Knuthammar. Efter akten sjöng hr Koltoff Gud välsigne dessa hjärtan av Wikander. Vid uttåget spelades Uvertyr av Händel. Brudens föräldrar gav middag på Carlshof, där de nygifta hyllades med tal och telegram. —
Foto: Dacke

60 år fru Hilda Fors, maka till kyrkvaktmästare Hilding Fors, Forsbacka, Älvestad. Hon är född i Normlösa och har varit bosatt i Älvestad sedan giftermålet 1927. Skötseln av hem och barn har varit hennes stora intresse men sedan maken blev kyrkvaktmästare har hon även varit honom behjälplig i arbetet.

Jan Hallendorf
Ingrid Nilsson
Linköping Älvestad

50 år fru Gotty Ekström, maka till djurskötare Evert Ekström, Västra Helleberga, Älvestad. Hon är född i Skönberga, men har varit bosatt i Helleberga sedan 1946.

Håkan Wass
Cathrine Wictorsson
Skänninge Älvestad

Gösta Gyllenhammar
Kristina Karlsson
Försjö Linköping
Midsommarafton 1965

En DOTTER
Britta och Herbert Johansson
f. Pantzar
Motala BB den 27/8 1965.

Födelsedagar 28 sept.

50 år fru Margareta Hagström, maka till lantbrukare Erik Hagström, Studsbergs Mellangård, Älvestad, Fornåsa.

75 år fru Edith Karlsson, Sundsvall, Älvestad, Fornåsa, maka till framlidne lantbrukaren Alfred Karlsson.

Uppvaktningar

All ev. uppvaktning

på vår högtidsdag av släkt och vänner undanbedes.

Anna-Lisa Waller, Örvad
Britta Karlsson, Vallby

Uppvaktningar

All ev. uppvaktning

på min högtidsdag undanbedes vänligt men bestämt. Bortrest.

Verner Andersson, Borringe

Ett hjärtligt tack

för vänlig hågkomst på min 50-årsdag.

Karl Johansson
Älvestad

All ev. uppvaktning

på födelsedagen undanbedes

Ellen Andersson
Älvan

Födelsedagar 9 juli

90 år fru Matilda Flink, maka till hr Martin Flink, Älvanhemmet, Älvestad. Hon är f[illegible] i Stjärnorp och kom efter giftermålet 1[illegible] till Carlshof, där makarna var bosatta i omkring 50 år. Visst var det strävsamt, berättar hon, men det goda förhållandet till arbetsgivaren bidrog mycket till trivseln. Glad och tacksam som hon är, har hon väl förmått att taga vara på de ljusa sidorna av livet. Hon tycker också, att det är väl ordnat för de gamla nu för tiden. Makarna bor nu i en trevlig och bekväm bostad i pensionärshemmet. Att de fem barnen alla fått goda anställningar gläder hon sig över, men allra mest över att hon till födelsedagen fått kärt Amerikafrämmande. Äldsta dottern, som vistats i USA i 27 år, kom nyligen med make hem till Sverige för att få vara med på moderns högtidsdag.

Civilingenjör Åke Eriksson, Ludvika, med maka leg. barnmorskan Ann-Charlotte, f. Andersson, Älvestad. —
Foto: Dacke

Vigde

Lantbrukare Bengt-Göran Pettersson, Lönsås, med maka Berit, f. Eriksson, Älvan. —
Foto: Gillberg

I Älvestads kyrka på lördagen lantbrukare Bengt Göran Pettersson, Skedevi gård, Lönsås, och fröken Berit Eriksson, dotter till traktorförare Göte Eriksson och hans maka Lilly, f. Johansson, Hemdala, Älvestad. Bruden bar församlingens hundraåriga brudkrona. Uppvaktande tärna var fröken Britt-Louise Johansson, Tjällmo. Vigseln förrättades av komminister Sture Tisell. Vid intåget spelade kantor Bertil Korsfeldt Mendelssohns bröllopsmarsch och vid uttåget Preludium i Ess-dur av Bach. Efter vigseln sjöng kantor Korsfeldt Bröllopshymn av Nordqvist. Brudens föräldrar gav middag på Hotell Göta i Borensberg, där brudparet hyllades med tal och telegram. —
Foto: Dacke

Journalist Sture Hagström, Älvan, och kontorist Inger Bergstrand, Motala. —
Foto: Dacke

I komministerbostaden, Motala, på lördagen journalist Sture Hagström, Älvan, och kontorist Inger Bergstrand, Motala. Vigselförrättare var komminister Nils Eriksson. —

I Älvestads kyrka på midsommarafton forskningsingenjör Åke Eriksson, Ludvika, och leg. sjuksköterskan Anne-Charlotte Andersson, dotter till lantbrukare Manne Andersson och hans maka Margareta, f. Samuelsson, N. Tegneby, Älvestad. Som ingångsmusik spelades Mendelssohns En midsommarnattsdröm. Vid uttåget spelades A trumpet voluntary av Clarke. Vigselförrättare var kyrkoherde Arthur Knuthammar. Efter vigseln sjöng kantor Bertil Korsfeldt Med tacksam röst och tacksam själ av H. Weman. Brudens föräldrar gav middag i sitt hem, där brudparet hyllades med tal, sång och telegram. —

19 65

Min älskade Son,
vår käre Broder

Nils Axel Köhl

född i Älvan 3/3 1898

död i Rockford 16/1 1965

har hastigt lämnat moder och syskon i stor sorg och saknad, men i kärleksfullt minne bevarad av oss.

Älvan den 3 februari 1965.

ELISABETH KÖHL
Syskonen

—

Över ett främmande hav,
Du reste såsom barn
Du lämnade far och mor
Och en syskonskara stor
Du var så god, Du var så glad
Du lämnar bara vackra minnen
Så svår är denna dag,
Så sorgsna våra sinnen
Med tack för allt vad Du oss skänkt
Vi vet att Du på oss har tänkt.

Jordfästningen har ägt rum i Rockford.

— I en ålder av 66 år har Nils Axel Köhl, Rockford, Illinois, USA, avlidit. Han var född 1898 i Älvan. Som 14-årig emigrerade han till USA. Första åren bosatte han sig i Albert City och de senaste 30 åren har han bott i Rockford. Närmast sörjande är moder och syskon.

Vår kära Mor,
Mormor och Farmor,

Lisa Andersson

* 3/1 1893

har i dag stilla insomnat, djupt sörjd och saknad men i ljust och tacksamt minne bevarad av oss, syskon, övrig släkt och vänner.

Ekebo, Försjö, den 13 juni 1965

Olof
Lars och Astrid
Gunne och Marianne
Svea och Karl-Erik
Barnbarnen

—

Alltid så lugn och stilla
Tålig och god Du var
Så skall vi alltid Dig minnas
Käraste vila i frid.

Jordfästningen äger rum i Älvestads kyrka måndagen den 21 juni kl. 14. De som önskar följa vår kära till den sista vilan samlas i kyrkan. Efter aktens slut inbjudes till kaffe å Göta Hotell, Borensberg.

Enock Johnsson

* 23/10 1898

vår älskade Broder
har i dag lämnat oss i djup sorg.

Älvestad och Västerlösa den 28 februari 1965.

Syskonen
Syskonbarnen

—

Du bäddas i hembygdens soliga famn
Där ingen sjukdom skall trycka.
Vid barndomens kyrka Du kommit i hamn
Där Dina kära Din kulle skall smycka.
Det är barndomens klockor som ringa
Och frid är den hälsning de bringa.

Jordfästningen äger rum i stillhet.

— På söndagen avled trädgårdsmästare Enock Johnsson, Västerlösa. Han var född i Älvestad 1898 och reste i unga år till Amerika, där han varit verksam tills för cirka två år sedan, då han återvände till Sverige och bosatte sig i Västerlösa. Närmast sörjande är syskon.

— I Älvestads kyrka jordfästes på torsdagen förre trädgårdsmästaren Enok Johnson. Akten inleddes med att kantor Bertil Korsfeldt spelade Kyrie av Frescobaldi samt sjöng Färdemannens psalm av Hannikainen. Officiant var kyrkoherde Arthur Knuthammar, som talade över Rom. 8:38—39 och utförde begravningsmässan. Kantor Korsfeldt sjöng Jag är främling av Lorenz. Till sist spelades på orgeln Preludium i Ess-dur av Fischer.

— Fru Lisa Andersson jordfästes på måndagen i Älvestads kyrka. Vid samlingen spelade kantor Bertil Korsfeldt Preludium av Söderholm. Därefter sjöng lantbrukare Paul Larsson Tack, o Gud av Hultman. Kyrkoherde Arthur Knuthammar talade över Rom. 10:8—9 och utförde begravningsmässan. Efter akten sjöng hr Larsson När solen lyktat dagens gång av Elner.

För allt vänligt deltagande vid vår kära Mors,

LISA ANDERSSON,

bortgång, för den vackra och rika blomstergården samt sången vid hennes bår, ber vi till släkt, vänner och grannar få framföra vårt varma tack.

Ekebo, Sörsjö, den 1 juli 1965.

BARNEN

Min älskade Make,
vår käre Pappa och Morfar,

Axel Robert Johansson

* 29/3 1894

har i dag stilla insomnat innerligt sörjd av oss, syskon, övrig släkt och vänner.

Gottfridsberg, Älvan, den 30 april 1965

OLGA
Lilly och Göte
Berit och Bengt-Göran
Lars

—

Så skönt för vår käre
Bland blommor bäddad
Från sorg befriad
Från plågor räddad.

Jordfästningen äger rum i stillhet.

— På fredagen avled lantbrukare Robert Johansson, Gottfridsberg, Älvan. Han var född 1894 och tog 1936 Gottfridsberg på arrende och köpte gården 1945. Närmast sörjande är maka, dottern Lilly, gift med traktorförare Göte Eriksson, Hemdala, barnbarn och syskon.

— Lantbrukare Robert Johansson jordfästes på lördagen i Älvestads kyrka. Akten inleddes med att kantor Bertil Korsfeldt spelade Preludium i e-moll av Bach samt sjöng Långt bortom rymden vida av Dahllöf. Kyrkoherde Arthur Knuthammar talade över Ps. 68:20—21 och utförde begravningsmässan. Kantor Korsfeldt sjöng Jesus gör mig stilla av Hannikainen och till sist spelades Largo av Fischer. Bland kransarna märktes från grannarna.

BOBERG

Skeppsås—Älvestad FÖRSAMLINGSHÖGTID

äger rum i Skeppsås kyrka söndagen den 13 juni kl. 11.00. Högmässa med nattvardsgång, kör och solosång. Därefter färd med buss till Vävergården där lunch intages. Bilägare ombedes erbjuda äldre församlingsmedlemmar skjuts till kyrkan.

Hjärtligt välkomna.

Kyrkliga syföreningar Kyrkoråd

ÄLVESTAD

Ordinarie kyrkostämma

hålles söndagen den 24 oktober kl. 10.30 i **Älvestads kyrkas sakristia.**

Ärenden enligt anslag.

Ordf.

Döde

Vår käre Make
och Far

Frithiof Carlsson

* 5/2 1893

har i dag lämnat oss, syskon, övrig släkt och många vänner i stor sorg och saknad.

Älvestad den 19/5 1965.

HELGA
Håkan och Eva-Lotta

—

Så tag nu mina händer
Och led Du mig
Att saligt hem jag länder
O, Gud till dig
Ditt barn i nåd ledsaga,
Min väg är svår;
Jag vill ett steg ej taga
Där du ej går

Jordfästningen äger rum i Älvestads kyrka fredagen den 28/5 1965. De som önskar följa vår käre till den sista vilan samlas i sorgehuset kl. 14.30.

Meddelas endast på detta sätt.

— På onsdagen avled hemmansägare Frithiof Carlsson, Älvestad. Han var född 1893 i Hammar och var i sin ungdom lantbruksbefäl på olika platser och vistades även ett par år i USA. Till Älvestad kom han 1924 och arrenderade först Älvestads Östergård, som han 1932 köpte. I den gamla kommunen hade han många uppdrag, såsom ordförande i kommunalnämnden, ledamot av kommunalfullmäktige, ordförande i pensionsnämnden och ledamot av valnämnden. En period var han även kyrkvärd samt ledamot av kyrkorådet. I många år var han ledamot av styrelsen för Skeppsås—Älvestads sparbank. En tid var han också ordförande i sockenavdelningen av häradsallmänningen. Närmast sörjande är maka och sonen Håkan Frithiofsson, ingenjör, Skänninge.

Boberg

Ny mässhake till Älvestads kyrka. Vid söndagens högmässa i Älvestads kyrka togs en ny mässhake i bruk. Den är grön till färgen och närmast avsedd för trefaldighetstiden samt tillverkad av Östergötlands läns hemslöjdsförening. Den är skänkt av kyrkvärd Gösta Tegnert och fru Greta Tegnert till vilka kyrkoherde Arthur Knuthammar framförde församlingens tack.

86-årig bilist från Klockrike dödades vid våldsam kollision

Vid en våldsam bilkollision på södra vägen mellan Motala—Linköping strax intill Älvans station omkom på tisdagsmorgonen 86-årige förre byggmästaren Reinhold Karlsson, Sandstorp, Klockrike. Den bil han förde blev i det närmaste totalt hoptryckt i den våldsamma kollisionen med en från Linköpingshållet kommande större personbil. Sammanstötningen inträffade i korsningen mellan den enskilda vägen från Sandstorp till Älvan och södra vägen mellan Motala och Linköping alldeles intill Älvans tidigare station. Reinhold Karlsson, som var på väg till en affär i Älvan, skulle korsa den starkt trafikerade större vägen men stannade först — trots att några stoppskyltar inte finns uppsatta. Då han fortsatte ut på länsvägen hade han tydligen inte observerat den personbil som närmade sig från Linköpingshållet. Halvvägs ute på länsvägen inträffade sammanstötningen. Den större personbilen träffade 86-åringens fordon i bakvagnen och kastade bilen ett tjugotal meter in på en grässlänt, där den blev stående tvärs mot färdriktningen, svårt hoptryckt och med båda dörrarna avslitna från sina fästen.

Vid den häftiga smällen kastades föraren ut genom vänstra dörren och hamnade svårt skadad på vägrenen på länsvägens norra sida, ett tjugotal meter från sin bil. Den påkörande bilen fortsatte efter kollisionen ett femtiotal meter i sin färdriktning och gick av vägen på höger sida, där den blev stående svårt ramponerad i frampartiet. Föraren kunde dock ta sig ur och hejda en passerande bilist som larmade ambulans. Reinhold Karlsson torde ha ljutit en nästan omedelbar död. Vid olyckstillfället rådde dis, vilket kan ha bidragit till att den omkomne inte observerade den annalkande personbilen. Dessutom skymmer ett par lågt sittande vägvisare en stor del av vägen, om en bilist på den enskilda vägen inte för fram sin bil ända till kanten av länsvägen.

Reinhold Karlsson sörjes närmast av barn och barnbarn. Han var född i Normlösa men har under sin tid som byggnadssnickare och byggmästare varit verksam och bosatt i såväl Borensberg, Klockrike som Linköping.

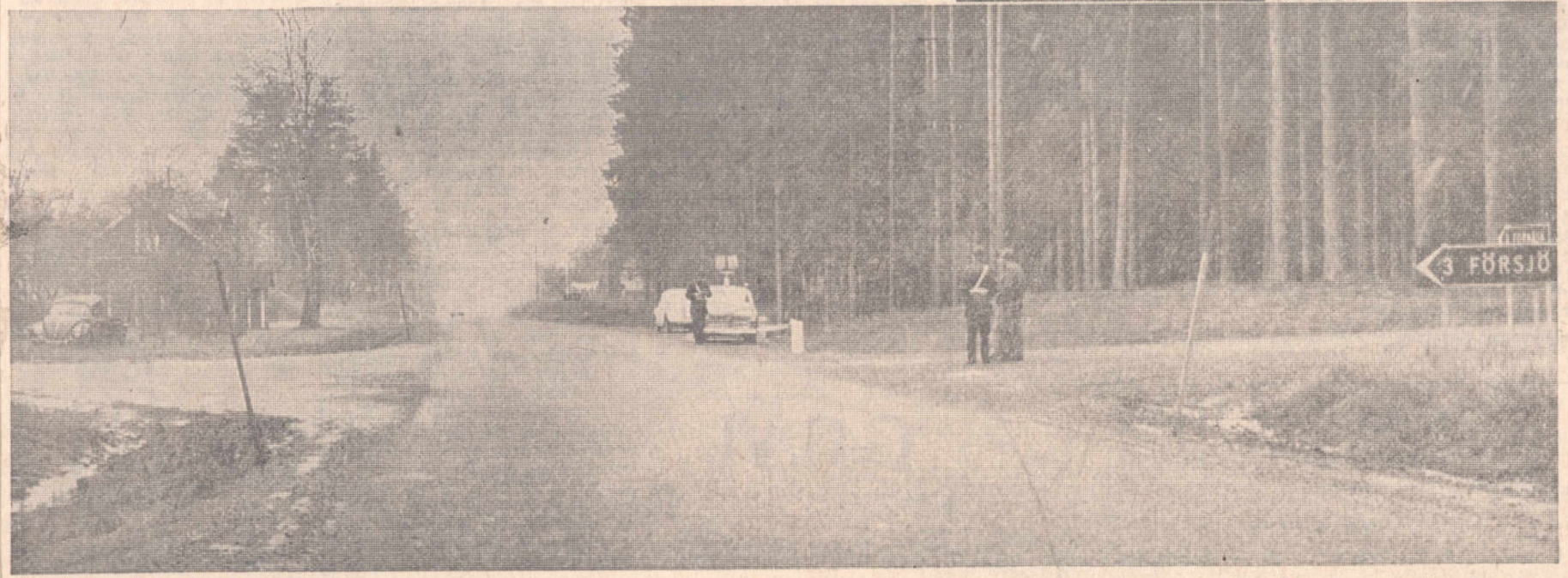

Överst t. v. den omkomne 86-årige f. byggmästaren Reinhold Karlsson, Sandstorp, Klockrike. Därintill den svårt ramponerade bil i vilken han färdades. Den stora bilden visar olycksplatsen fotograferad från den påkörande personbilens riktning. T. v. 86-åringens bil och t. h. det vägskäl från vilket han kom

Bobergs nye kommunalkamrer möter en bygd i utveckling

Kommunalkamrer Lennart Svartvik, t. h., lämnar Bobergs kommun på fredag ,och efterträds den 1 mars av Kai Magnusson, som närmast kommer från Oskarshamn

Den nye kommunalkamreraren i Boberg, Kai Magnusson, håller just i dagarna på att installera sig i sin nya tjänst på kommunalkontoret i Fornåsa. Den officiella tillträdesdagen infaller dock först vid månadsskiftet. Tillsammans med kommunalkamrer Lennart Svartvik går han nu igenom diverse papper och ärenden inför det kommande övertagandet av tjänsten.

Kommunalkamrer Magnusson kommer närmast från Oskarshamn, där han uppehållit en stadskamrersassistenttjänst sedan 1963.

Kommunalkamrer Lennart Svartvik har varit kommunalkamrer i Boberg sedan 1962 och lämnar nu Boberg för en förvaltningschefstjänst i en västgötakommun. Till Fornåsa kom han 1962 från en 1:e kommunalassistenttjänst i Örbyhus i Uppland.

— Under mina år i Bobergs kommun har kanske de utåt synliga förändringarna ingalunda varit de mest markanta. Kreditåtstramningen har till viss del förhindrat det. Dock har ju exempelvis vatten- och avloppsledningsnätet utbyggts ganska avsevärt och grunderna lagts för en kommande ännu kraftigare. Jag tänker närmast på vatten- och avloppsverken i Fornåsa. När denna utbyggnad kan komma beror helt på den ännu bara skisserade nya byggnadsplanen för tätbebyggelsen. En del markköpsfrågor måste lösas innan vi kan räkna med att få en ny sådan. Den nu fastställda planen är i det närmaste helt utbyggd och markbehovet för en fortsatt expansion påtagligt. För närvarande pågår dock en omfattande privat villabyggnation i Fornåsa. För tätbebyggelsen i Österstad finns det gott om svängrum ännu några år.

Fornåsa — Bobergs huvudort — är som tätbebyggt samhälle endast ca tio år gammalt och har onekligen kommit till den ålder då en ort börjar stabilisera sig. Den verkliga tätortsbildningen sköt ju fart i mitten på 50-talet. Det nybyggarsamhälle som då uppstod har givetvis måst växa ur barnskorna innan det har kunnat avancera och gå vidare som samhälle. Den perioden kan väl i det närmaste anses vara avslutad nu och därför tror jag att de närmaste åren främst kommer att medföra en — skall vi säga — kommunal standardförbättring.

Samarbetet mellan de olika kommunala organen har varit storartat och jag kan blicka tillbaka på min tid i Fornåsa med glädje. Men i likhet med många andra strävar man ju ständigt framåt och det är enbart av den anledningen jag nu lämnar Boberg för en tjänst som förvaltningschef i en västgötakommun.

— Jag tror säkert att min efterträdare kommer att få vara med om en hektisk utvecklingsperiod här i Boberg. Jag kan bara önska honom all framgång i sitt arbete i en trivsam bygd.

Redan på fredagen lämnar kommunalkamrer Svartvik sin tjänst i Boberg varefter tjänsten står vakant till 1 mars.

Kommunalkamrer Kai Magnusson är född 1935 i Malmö och blev handelsstudent i hemstaden 1957. Efter några års praktik påbörjade han sin utbildning på socialinstitutet i Lund varefter han 1961 blev kommunalkamrersassistent i Grästorp i Västergötland. 1963 flyttade han till Oskarshamn som stadskamrersassistent.

Bokutlåningen i glesbygder stimuleras av bokbussbesök

Kantor Bertil Korsfeldt, bibliotekarie Birgit Cars och bibliotekarie Greta Andersson hjälper en liten boklånare

Bokbussen från stifts- och landsbiblioteket i Linköping har inlett en tredje tur till 48 biblioteksfilialer i de 15 kommuner i Östergötland, som på detta sätt betjänas av centralbiblioteket. På fredagen fick bl. a. Älvan i Bobergs kommun besök av den fullastade bokbussen och intresset — särskilt bland barnen — var storartat. Då chauffören Leif Pettersson svängde in på skolgården stormade de väntande in till bokhyllorna och bibliotekarie Birgit Cars. I besöken vid biblioteksfilialerna i Bobergs kommun var också bibliotekarie Greta Andersson med från huvudbiblioteket i Fornåsa, och i spetsen för den anstormande skolbarnshopen i Älvan gick kantor Bertil Korsfeldt, chef för filialbiblioteket på platsen.

— Vi är mycket glada åt de här bokbussbesöken två gånger om året, säger kantor Korsfeldt. Det betyder att vi kan få ett värdefullt tillskott av böcker, som sedan kan vandra runt bland boklånarna i orten, till nästa gång bokbussen kommer. Vårt ordinarie bibliotek på orten har visserligen ca 400 volymer, vartill kommer det gamla skolbibliotekets 1.700, men de börjar ju bli ganska sönderlästa. Visserligen har Älvanborna möjlighet att resa in till huvudbiblioteket i Fornåsa, många drar sig för besväret. Nu får vi service på orten, och de böcker som lånas vid bussbesöken kommer i omlopp bland intresserade ortsbor.

Kostnaderna för bokbussen bestrids av landstinget som årligen anslår 6.000 kr. för ändamålet. Böckerna ställer stiftsbiblioteket i Linköping till förfogande.

Vår bokbussverksamhet inleddes förra året, berättar bibliotekarie Birgit Cars. Bussen lastades full med böcker och så uppsökte vi filialbiblioteken ute i kommunerna. Det blev genast ett stort intresse och trots att bussen rymmer omkring 2.000 volymer var beståndet rätt magert på en del platser. Men vid vår andra resa gick det givetvis bättre. De 2.000 nya böcker som plockades in i bokhyllorna vid starten kompletterades ju efter varje filialbesök med nya volymer.

Under första årets verksamhet — 1964 — lånade 875 låntagare sammanlagt 5.712 band på tio dagar. Av detta framgår med all önskvärd tydlighet att intresset för boklån även i glesbygden kan stimuleras. Vad man oftast frågar efter vid dessa bokbussbesök är facklitteratur och barnböcker, och med tanke på den efterfrågan rymmer bokbussen också ansenliga mängder av den sortens litteratur.

Totalt besöker bussen under varje tiodagarstur 48 filialbibliotek i Östergötland, och de böcker som lånas ut då stannar kvar sex månader, tills bokbussen gör ett nytt besök.

riste

Boberg

Fornåsa IF:s gymnastiksektion har haft terminsavslutning i bygdegården. Fem grupper har deltagit i år under sju ledare. Atta damer tilldelades guldmärket för tolv terminers deltagande, nämligen Aina Andersson, Inga-Maj Andersson, Mona Bremer, Ulla Gustafsson, Helmy Hedborg, Hildur Johansson, Eva Johansson och Anna-Lisa Cederström. Även de damer som deltagit i åtta terminer erhöll märken och utdelare var sektionsordföranden Olle Johansson.

En köksresa för husmödrar hade Fornåsa—Lönsås hushållsnämnd arrangerat på fredagen och ett 40-tal husmödrar deltog. Resans första mål var Fyrbondegården i Ödeshög och där och i Millingstorp i Rök fick husmödrarna se fina exempel på hur gamla kök kan moderniseras och bli funktionella, samtidigt som miljön bibehålles. Sakkunnig ciceron var hemkonsulent Rut Wallensteen-Jaeger, som f. ö. även ritat ett av de båda kök som visades. Efter köksstudierna fortsattes resan till Borghamns lanthushållsskola, där damerna fick se olika moderna köksmaskiner i funktion. Lunch intogs sedan på Gyllenhammars pensionat och på återresan gjordes ett uppehåll på Vadstena klosters gästhem.

Användningen av nedlagda skolor i Boberg skall utredas

Till ny kommunalkamrer i Boberg efter kommunalkamrer Lennart Svartvik, som flyttar 1 mars, utsåg kommunalfullmäktige på fredagen stadskamrersassistenten Kai Magnusson, Oskarshamn.

Till byggmästare Valter Lindell, Fornåsa, såldes 2.000 kvm. tomt på industriområdet i Fornåsa för 1 kr. pr kvm. Köparen skall därtill betala avstyckningskostnaderna.

För kommunens fastigheter Bohäll och Fornåsdal, på vilka utförs förbättringsarbeten för 21.000 kr., fastställdes nya hyror.

Då motioner inkommit angående användandet av de nedlagda skolorna inom kommunen, beslöt fullmäktige tillsätta en kommitté som skall utreda frågan om användningen av dessa skolor. I kommittén valdes hrr Hugo Hall, Carl Gustaf Pantzar, Nils Johansson, Arne Andersson och fru Anna-Lisa Ljungars.

Fullmäktige beslöt motta beviljat statsbidrag på 66.000 kr. för avloppsanläggningen inom Normlösa samhälle. Vattenverksstyrelsens begäran om tilläggsanslag på 45.000 kr. beviljades.

Skolstyrelsens framställning om anslag på 6.400 kr. för inventarieanskaffning m. m. till nya rektorsexpeditionen bifölls. Skolstyrelsens ordförande Nils Johansson och rektor Bengt Östlund fick i uppdrag att teckna skolavtal med Skänninge stad för de elever som undervisas i samrealskolan.

Tilläggsanslag på 55.000 kr. beviljades för ombyggnadsarbetena vid Normlösa och Lönsås skolor. Reglemente för samarbetsnämnderna godkändes.

Österstads villaägareförenings framställning om iordningställande av lekplats i Österstad bifölls. Fullmäktige beslöt anslå 7.500 kr. för ifrågavarande ändamål.

För iordningställande av förrådsoch toalettbyggnad på Fornvalla idrottsplats hade idrottsföreningen gjort framställning om anslag med 15.000 kr. Kommunalnämnden hade uttalat sin förståelse för föreningens önskemål, men då framställningen inkommit efter att 1965 års budget sammanställts, beslöt nämnden föreslå att framställningen upptas till behandling vid upprättandet av nästa års budget. Fullmäktige följde nämndens förslag.

Följande nyval av vid årsskiftet ledigblivna kommunala befattningar förrättades. Socialnämnden: fru Karin Bernhardsson, Fornåsa, inkomsttaxeringsnämnden för Skeppsås—Älvestad: Torsten Davidsson, för Normlösa—Vallerstad: Axel Andersson, för Vadstena fögderis andra särskilda distrikt för taxering av rörelseidkare m. fl.: Martin Andersson, Fornåsa, revisorer för Bobergs kommun: Nils Sundström, Normlösa, revisorer för stiftelsen Bobergshus: Gunnar Johansson, Lönsås. Till nämndeman för åren 1965—70 omvaldes Nils Grebner, Normlösa. Till ordförande i kommunalfullmäktige omvaldes hr Hugo Hall och till vice ordförande hr Yngve Karlsson.

I taxeringsnämnden för Ask—Ekebyborna nyvaldes hr Roland Karlsson och i nykterhetsnämnden hr Gösta Johansson, Österstad. I trafiknämnden valdes för del av Boberg tillhörande Motala polisdistrikt hr Arne Andersson, Ask, Bo Andersson, Lönsås, och för den del, som tillhör Mjölby polisdistrikt hrr Ingvar Westman, Skeppsås, och Nils Grebner, Normlösa. Man beslöt att hos vägförvaltningen påtala att underhållet av vägarna inom kommunen är helt otillfredsställande.

Efter sammanträdet följde samkväm.

Fullmäktiges tack till kommunalkamrer Svartvik för de gångna årens arbete framfördes av ordföranden, hr Hall.

Boberg

Julspel i Lönsås kyrka. I samband med söndagsskolans julfest i Lönsås hölls en julhögtid i kyrkan, där söndagsskolelever framförde ett julspel, vilket instuderats av fru Märta Brunius. För den beledsagande musiken svarade kantor Svante Björkdahl och Catarina Brunius, orgel, Jan Brunius fløjt samt Agneta Brunius, violin. Högtiden avslutades med altartjänst av kyrkoherde Brunius.

Trettondedagens högmässa i Ekebyborna kyrka firades på kvällen som ljusgudstjänst. Den blev talrikt besökt. Komminister Einar Torhed talade och kantor Erik Thollander sjöng därefter från läktaren Trettondedagshymn, tonsatt av Julius Wibergh. Efter altartjänst spelades som postludium Hell morgonstjärna mild och ren av Scheidt.

Normlösa baptistförsamling höll på trettondedagen årsmöte. För arbetet bland tonåringar har under året en juniorförening startats, vilken ter sig lovande. Styrelsen omvaldes med pastor Jan Åberg som ordförande. Församlingens kassor balanserade på sammanlagt ca 6.300 kr.

Trettondedagens högmässa i Älvestads kyrka förhöjdes med vacker sång av fröken Ann-Charlotte Rudenstedt, Linköping. Hon sjöng bl. a. Marias Vaggsång av Max Reger samt Den nyfödde Jesus, en engelsk julsång. Som postludium spelades In dulci jubilo av Bach. Kollekten till Svenska kyrkans mission gav 153 kr.

Under 1963 har i kyrkan i kollekter insamlats 1.703 kr. Därav har söndagsskolbarnen bidragit med 100 kr. Antalet medelbesök per gudstjänst var 28,5, vilket utgör drygt sex procent av församlingens befolkning.

Betaniaförsamlingen i Fornåsa avtackade på söndagen evangelisten Solveig Augustsson, som efter ett års arbete inom församlingen upphör med sin verksamhet för att fortsätta sina studier. Församlingens tack frambars av Zidon Lidehorn och Hjalmar Nilsson tackade på söndagsskolans vägnar. En insamling förtogs och pengarna överlämnades till evangelist Augustsson. Under den tid församlingen kommer att stå utan evangelist skall pastor Gustav Sundström medverka med predikobesök.

Boberg

Stiftelsen Fornåsa församlingshem höll på torsdagen årsmöte i Fornåsa prästgård under kyrkoherde Frithiof Brunius ordförandeskap. Behållningen utgör 18.702 kr. Inkomsterna har varit 790 kr. Kyrkoherden meddelade att diakonisstyrelsen godkänt stadgeändring så att medlen får användas för annat kyrkligt ändamål, bl. a. kyrkans prydande. 900 kr. anslogs för inköp av en dopvattenkanna, enligt ritning från Bröderna Fongs gelbgjuteri i Gränna. Med de föregående år beslutade inköpen av en mässhake och två antependier samt en lykta framför kyrkan har omkring 8.000 kr. anslagits. Kyrkoherden frambar församlingens tack till stiftelsen och avslutade sammankomsten med aftonbön.

Älvestads hemträdgårdsförening har haft årsmöte. Sammankomsten, gemensam med Skeppsås—Älvestads hushållsnämnd, var talrikt besökt. I styrelsen nyvaldes efter köpman Sven Nilsson, som avsagt sig, lantbrukare Harry Carlsson, Sälesborg. Hr Nilsson avtackades av ordföranden för arbetet som kassör i föreningen under ett 20-tal år. Trädgårdskonsulent Eric Lind höll ett med färgbilder belyst kåseri om hemträdgården från vår till höst. Älvestads hemträdgårdsförening, som bildades 1944, har f. n. 36 medlemmar. Förr var fruktodlingen huvudintresset. Numera är det prydnadsträdgården som får stå i centrum.

Systraföreningen i Normlösa baptistförsamling har haft sitt årsmöte hos fru Margit Andersson, Nederlösa, under ledning av ordföranden fru Maja Arnander, Normlösa. Pengar har insamlats till olika ändamål vid sidan av den insamling som skall bli till hjälp för församlingen vid en planerad renovering av kapellfastigheten. Föreningen har svarat för en klädinsamling som gav 100 kg. kläder ävensom för initiativet till en försäljning till förmån för församlingens ungdomsarbete Kassaomslutningen var drygt 1.300 kr. Till ordförande omvaldes fru Arnander och till sekreterare nyvaldes Hanna Karlsson. Pastor Hj. Fjällgård, Gamleby, medverkade med sång och predikan.

Komedien Mary, Mary, som på onsdagen framfördes i bygdegården i Fornåsa, blev mycket uppskattad av en fulltalig publik. Det har ifrågasatts att lägga ned teaterverksamheten i Fornåsa på grund av bristande publikintresse men nu hoppas teaterkommitterade och många med dem att teaterintresset på nytt har vaknat upp.

Bobergs folkpartiavdelning har haft årsmöte. Styrelsen omvaldes i sin helhet med lantbrukare Hans Victorsson, Söräng, som ordförande. Medlemsantalet har ökat med sju. Efter kaffesamkvämet gav riksdagsman Rune Erixon, Linköping, en politisk översikt.

Stiftelsen Fornåsa församlingshem har haft årsmöte under ordförandens kyrkoherde Frithiof Brunius ledning. Inkomsterna under året var 790 kr. och kassabehållningen 18.702 kr. Tanken på ett församlingshem i Fornåsa har efter tillkomsten av bygdegården blivit inaktuell varför stiftelsens pengar kommer att användas till prydande av kyrkan. Ledamöterna kunde vid årsmötet bl. a. se prover på olika kyrkoutensilier sedan man vid förra årsmötet beslutat skänka kyrkan en mässhake och två antependier. Man beslöt även inköpa en dopvattenkanna, vilken skall tillverkas hos Fongs gelbgjuteri i Gränna. Kostnaden för dopvattenkannan beräknas till 900 kr. Tillsammans med de förra året beslutade inköpen kommer kyrkan under året att prydas för sammanlagt 8.000 kr.

Asks lekskola har haft årsmöte under ledning av ordföranden fru Barbro Gustafsson, Kårby. Styrelsen omvaldes. Kassabehållningen är 1.800 kr. och anslag har erhållits från såväl kommunen som från föreningar och organisationer. Lekskolan har nu hållit på ett år med 19 deltagande barn första terminen och 18 andra. Ledare är fru Ulla Filipsson, Kastberga.

Boberg

Ljusgudstjänst hölls på söndagen i Lönsås kyrka varvid församlingens förre präst kyrkoherde Isidor Ellborg Linköping, predikade. Kyrkokören medverkade och efteråt hölls ett samkväm i skolan.

Studiecirkel i Älvan. ABF har startat en studiecirkel i engelska i Älvan. Ledare är fru Märta Brunius, som har 12 elever i denna första avdelning av nybörjarkursen.

Pensionärsförening i Boberg. Bobers ABF-avdelning, arrangerade på lördagn en pensionärsträff i Lönsåsgården. Ombudsman Helmer Karlsson, Simonstorp, talade om Socialvården genom tiderna. Vid mötet beslöts bilda en pensionärsförening. I interimisstyrelsen ingår ABF-ordföranden Manfred Hansson samt hrr Oskar Nyström, Fornåsa, och Albin Meier, Österstad. För underhållningen svarade bl. a. Helmer Andersson och Alvar Anderskog, Borensberg.

Ljusgudstjänst hölls på söndagen i Vallerstads kyrka med predikan av kyrkoherde Arthur Knuthammar. En barnkör sjöng Jag lyfter ögat mot himmelen av Lindberg och kantor Emil Jansson spelade som postludium Jag lyfter mina händer av Carlman.

Söndagens högmässa i Älvestads kyrka firades som ljusgudstjänst. Predikant och liturg var kyrkoherde Arthur Knuthammar. Bobergskören framförde Bryt fram du klara morgonglans ur Juloratoriet av Bach, Pachelbels Sjungen vår Gud samt Huru ljuvliga äro icke dina boningar av G. Berg. Som postludium spelades Toccata i F-dur av Buxtehude. Gudstjänsten var välbesökt.

Efteråt hade kyrkorådet inbjudit till offentligt samkväm i Älvestads skolas bespisningslokal. Familjen Kolthoff, Skeppsås prästgård, som inom kort flyttar till en närbelägen ort, tackades av Bobergskörens dirigent Bertil Korsfeldt för god sångargemenskap och värdefull medverkan i kören under tre år. Han uttalade även den förhoppningen att Britta, Hjalmar och Jonas Kolthoff även i fortsättningen måtte räkna sig som medlemmar i kören, samt överlämnade blommor. Ingenjör Kolthoff tackade för hyllningen samt framförde även gästernas tack för samkvämet.

VÄN VARUFAKTA

Boberg

En lyckad RK-auktion hölls på fredagen i Ekebyborna av Röda korsets syförening. Närmare 100 personer hade mött upp. Inte mindre än 2.000 kr. fick man in. Folkuniversitetets i Motala lärare Dieter May berättade i ord och bild om människor och djur i Ostafrika. Vid det efterföljande samkvämet medverkade en skolkör.

Älvestads kyrkliga missionssyförening har haft försäljning. Kyrkoherde Arthur Knuthammar inledde med andaktsstund. Klubben sköttes av lantbrukare Verner Andersson. Sammanlagda inkomsten av försäljning, servering och lotteri blev 1.885 kr.

I Skeppsås missionskyrka har hållits missionsförsäljning. Pastor Wilh. Thörn predikade och inledningsord uttalades av lantbrukare Erik Andersson, Fornåsa. Försäljningen leddes av hr Nils Andersson, Linköping. Inkomsterna blev 1.752 kr.

Vid palmsöndagens högmässa i Normlösa kyrka predikade f. rektorn Filemon Lekander, Skänninge. Kyrkokören medverkade i dagens introitus samt sjöng två hymner av Runbäck, Kyrie eleison och I världen är så mycken nöd. Som postludium spelades en komposition av Pachelbel.

Vid palmsöndagens gudstjänst i Ekebyborna kyrka ägde insamling rum för Lutherhjälpen. Vid gudstjänsten inflöt 588 kr. Tillsammans med tidigare inlämnade kontanter uppgår det totala beloppet till 765 kr. Komminister Einar Torhed predikade och kantor Eric Thollander sjöng efter trosbekännelsen Folket sjunger jubelpsalmer på melodi från medeltiden. Som postludium spelades Hell dig frälsare och försonare tonsatt av Wöldige.

Boberg

Söndag i New York, Norman Krasnas populära komedi, ges på fredag i Bobergs bygdegård iscensatt för Svenska teatern av Bengt Blomgren, som också spelar en ledande roll. Andra medverkande i föreställningen är Kerstin Warten, Leif Ahrle, Lasse Pettersson, Mona Wikström och Jan Sjödin. Evert Myhrman har svarat för dekoren till stycket, som förresten spelas för sista gången under turnén i Fornåsa.

Vid högmässan Marie bebådelsedag i Älvestads kyrka utfördes solosång av fru Gull Anders, Skänninge, som framförde Barn av Guds kärlek av Bertil Korsfeldt samt Lovsång av Einar Eklöv. Predikant och liturg var kyrkoherde Arthur Knuthammar. Som postludium utfördes Min själ skall lova Herran av Walther.

Vid Marie bebådelsedags högmässa i Normlösa kyrka predikade kyrkoherde Arthur Knuthammar. Kyrkokören medverkade i dagens introitus samt sjöng Världens Frälsare kom här av Runbäck och Dona nobis pacem. Som postludium spelades en komposition av Vetter.

Bobergs Röda korskrets i Normlösa hade kyrksöndag och inbjöd till kyrkkaffe i församlingshemmet. Där medverkade kantor Eric Hagberg med sång och kyrkoherde Arthur Knuthammar avslutade samkvämet.

Hagius:

En standardfråga?

När jag i dag träder in i en affär, slår det mig stundom hur annorlunda allt är mot vad det var för cirka 30 år sedan, då jag mot en lön av 5 kronor i veckan — 7 då jag eldade värmepannan — var engagerad som varubud i Karlssons Spec.- & Div.-affär.

Det är inte bara det att varusortimentet och köpkraften ökats väsentligt, det kanske mest anmärkningsvärda är att kunderna inte viskar längre! Högt och frimodigt talar de, och det gjorde bara "fint" folk förr i världen.

Från trappan till lagret i den Karlssonska handelsboden höll jag uppsikt över det mesta av vad som tilldrog sig nere i affärslokalen. Jag funderade mycket över hur det kom sig att så många viskade och så få talade högt och tydligt, fritt och öppet. Jag kom slutligen till det resultatet att det var de som köpte på kredit som viskade. Vi var då en viskande nation.

Folk viskade fram till och med sina beställningar i butiken, trots att det beställda snart skulle stå på disken i allas åsyn. Och när det blev dags att fråga handelsman om man kunde få "betala i morgon", kröp man in i örat på honom. Handelsman hade dagen lång folk i örat, ty det var under den svåra depressionens år.

Var det fattigdom som kom folk att viska, eller var det en uppfostringssak? Och var i så fall uppfostran till denna långt gående lågmäldhet beroende av fattigdomen? Överallt viskade man, ute och hemma. Överallt stod folk med huvudena tätt intill varandra. Särskilt fascinerande var det att se exempelvis ett par gummor stå ensamma mitt ute på ett stort torg och tala i öronen på varandra under skygga sidoblickar. Vad i all världen var det för ohyggliga hemligheter som avhandlades?

Psykologer borde utreda saken, tycker jag, men psykologer intresserar sig så sällan för väsentligheter. Och jag tycker att det är ganska väsentligt detta, att få utrett huruvida folks sätt att tala — fritt och öppet eller skyggt och viskande — är en standardfråga. Saken bör rimligen falla under fru Ulla Lindströms departement. Hennes sätt att tala tyder på vana vid hög standard — stundom allt för hög, anser kanske en och annan.

Själv står jag med nöje till förfogande, för den händelse statsrådet Lindström skulle tillkalla mig som sakkunnig. Vad jag från trappan till lagret i Karlssons Spec.- & Div.-affär iakttagit och inhämtat bör vara av stort värde, och jag anser att det var de eviga kreditköpen av smått som stort som gjorde oss till en viskande nation.

Boberg

Bibliotekslokalerna i Fornåsa. Skolöverstyrelsen har medgett att Bobergs folkbiblioteks lokaler i Fornåsa bygdegård får användas som ett provisorium till utgången av innevarande år.

Bobergskretsen av Röda korset hade på tisdagen årsmöte i Skeppsås missionskyrka. Lantbrukare Gösta Rangsjö hälsade välkommen och förhandlingarna leddes av kretsens ordförande kantor Bertil Korsfeldt. I styrelsen nyvaldes fru Kerstin Karlsson, Vågforsen, efter fru Greta Landelius som avsagt sig. Till Röda korsets katastroffond anslogs 400 kr. och till aktiviteten för de handikappade den 3 april 200 kr. Kretsen har omkring 188 medlemmar och kassan har omslutit 4.461 kr. Bland inkomsterna märks insamlingar, fester och gåvor 3.507 kr. Till Röda korsets verksamhet har till distriktsstyrelsen inbetalats omkring 2.000 kr. Kretsens kontanta tillgångar utgjorde vid årsskiftet 4.835 kr. Dessutom har kretsen ett utlåningsförråd värderat till 2.637 kr. Röda korsets förtjänstmärke hade tilldelats sex nuvarande eller förutvarande styrelsemedlemmar nämligen fruarna Greta Landelius, Ragnhild Rangsjö, Astrid Andersson, Dagny Nilsson, Elsa Nilsson och Anna Thörnrot. Ordföranden förrättade utdelningen samt uttalade kretsens tack för deras värdefulla insatser i arbetet. Efter förhandlingarna föreläste fil. mag. Sven Ingvar Nilsson, Vadstena folkhögskola, över ämnet Fest och vardag bland etiopiska bönder samt visade en färgfilm som han själv tagit. Magister Nilsson höll även en kort andaktsstund som avslutning. Omkring 500 kr. blev behållningen av servering och lottförsäljning.

SKEPPSÅS—ÄLVESTAD

Hushållsnämnden

Knyppelkurs

för barn anordnas.

Anmälan till

Elsa Nilsson, tel. 013/930 59,

Gunnel Westman, tel. 0142/620 15.

KÖKSRESA FÖR HUSMÖDRAR

fredagen den 23 april.

Ledare hemkonsulent Wallensteen-Jaeger. Anmälan till Märta Damberg, tel. 0141/703 61.

Skeppsås—Älvestads Hushållsnämnd

Boberg

Asks el-förening upphör? Asks elektriska andelsförening, som började sin verksamhet 1918, har vid årsstämma beslutat att föreningens rörelse från 1 juli i år skall övertas av Motala ströms kraft AB. Ärendet fordrar ytterligare ett beslut vid en extra stämma. Föreningen har 42 medlemmar med sammanlagt 1.118 andelar, bokförda till 50 kr. pr styck. Strömförbrukningen under förra verksamhetsåret var 559.521 kilowatt, en ökning med 12.861 kilowatt jämfört med 1963. Föreningens tillgångar och skulder balanserar på 119.282 kr. med en vinst för 1964 på 3.420 kr. Föreningens anläggningar är upptagna till 72.609 kr. Inkomster och utgifter balanserar på 75.773 kr. med 73.320 kr i intäkt för försåld energi.

Till förmån för Inre missionen anordnades på söndagen ett möte i Lönsåsgården. Efter gudstjänst i kyrkan, där kantor Svante Björklund, Lönsås, och hr Bertil Nilsson, Ljungsbro, utförde musik på orgel och klarinett, talade kyrkoherde Frithiof Brunius som inledning på samkvämet i Lönsåsgården. IM:s resesekreterare, grevinnan Daisy Hamilton von Kuester, talade om verksamheten i Europa och IM-lägret Wegsheid i Österrike. I kollekt till IM inflöt 277 kr.

KDS-avdelning bildades i Boberg på lördagen vid ett sammanträde i Fornåsa. Till styrelse valdes ledamöterna i interimsstyrelsen, lantbrukare Harry Adolfsson, Österstad, ordförande, fru Ingrid Hansen, Fornåsa, sekreterare, och lantbrukare Sven Svensson, Blidkulla, Fornåsa, kassör. Ombudsman Olle Eriksson, Norrköping, informerade om KDS verksamhet.

Klappjakten på räv i Eketorp, Älvan, på lördagen resulterade i att två rävar sköts. Jaktvårdsföreningen, som anordnade jakten, har fått rapport om att de kemiska bekämpningsmedlen reducerar viltstammen och att det lilla, som finns kvar, hotas av räven.

Normlösa prästbostället. Normlösa pastorat har begärt sammanläggning av eckl. fastigheterna Normlösa Bredgård 1:7 samt Normlösa 3:1 och 3:7. På förfrågan av ägodelningsrättsdomaren i Aska-domsagan förklarar kammarkollegiet, att fastigheterna innehas av pastoratet med samma rätt, varför hinder mot sammanläggningen ej möter.

BOBERG

Boberg

Polioympning

äger rum **tisdagen den 23 mars och onsdagen den 24 mars 1965 kl. 19.00—20.00 i Fornåsa skola.**

Ympningen är kostnadsfri och omfattar alla personer födda 1910 och senare.

1:a injektionen till personer som ej tidigare vaccinerats.

3:e injektionen till personer som förut erhållit två injektioner.

4:e injektionen till alla som 1961 eller tidigare erhållit tre injektioner.

Alla uppmanas begagna sig av tillfället till ympning mot polio, då risken för sjukdomens återuppblossande ej är borta.

Hälsovårdsnämnden

Boberg

Årskurser sammanslås i Älvestad och Lönsås

Skolstyrelsen sammanträdde på fredagen och inledde med en tyst minut till kantor Emeric Dalgards minne. Inom distriktet har vissa skolorganisatoriska förändringar skett inför det nya läsåret. En hjälpklass kommer att inrättas vid Lönsås skola. Det blir dessutom sammanslagning av årskurserna 3—6 vid Lönsås och Älvestads skolor. Årskurserna 3—4 kommer att undervisas i Älvestad och årskurserna 5—6 i Lönsås. Härigenom har folkskollärare Maja Willéns tjänstgöring förlagts till Vallerstads skola och folkskollärare Elisabet Forshems till Ekebyborna skola. Årskurs 7 vid Fornåsa skola har upphört och eleverna kommer att fara till Borensberg och Skänninge.

Antalet elever som kommer att undervisas i kommunen är 302. Eftersom rektors undervisning kommer att äga rum vid Vallerstads och Ekebyborna skolor föreslås återinrättande av tillsynslärartjänsten vid Fornåsaskola. Följande lärare erhöll förordnande under läsåret 1965—66: Folkskollärare Monica Gustavsson, småskollärarna Marianne Enoks och Ulla Ringdahl, timlärarna Börje Johansson, Dariert Davidsson, Bojan Jansson och Eva Hedström. Som sjukvikarie vid Ekebyborna skola tjänstgör folkskollärare Elsa Månsson.

Skolskjutsorganisationen fastställdes och kommer att dra en kostnad av 62.398 kr. Därtill kommer för högstadieelevernas skjutsar 29.602 kr. För avvecklingen av skolköket i Emaus utsågs en kommitté på tre personer. Samtliga elever kommer att genom försorg vara försäkrade under såväl skoltid som fritid. Kostnaden härför uppgår till tre kr. pr elev och läsår.

Följande lovdagar skall gälla för distriktet: 4/10, 5/10, 5/11, vinterlov 21—26/2, påsklov 7—13/4, 20/5, 21/5, 28/5. Planeringsdagar äger rum 26—27/8. Höstterminen omfattar tiden 26/8—19/12 och vårterminen 7/1—12/6. Till skolbibliotekarier har utsetts kantorerna Sven Carlsvärd, Svante Björklund, Emil Jonsson och Bertil Korsfeldt, folkskollärarna Karin Jonsson, Ingrid Hede och småskollärarna Karin Nikander och Ulla Ringdahl. Till förste skolbibliotekare utsågs kantor Björklund. Från det nya läråret har ett skolbiblioteksråd tillsatts, bestående av skolchefen Bengt Östlund, förste skolbibliotekarie och bibliotekarierna.

Fadderortsbesök hade Bobergs kommun under helgen då kyrkoherde Erkki Sovijärvi med makan Inga från Suonenjoki gästade godsägare Folke Medborg med fru.

Församlingshögtid i Normlösa firades på söndagen. Den började med nattvardsgudstjänst. Kyrkoherde Artur Knuthammar predikade och utförde nattvardsmässan. Hr Carl-Erik Carlsson och Eric Hagberg utförde på fiol och orgel Arioso av Händel samt Allegro moderato ur konsert av Ryding. Louise Rabe, Linköping, sjöng I himmelen, i himmelen, melodi från Dalarna och Lärkan av Heland. Som postludium utfördes Tiden flyr av Gottfrid Berg. Efter högmässan bjöds gästerna på bussfärd till Alvastra turisthotell, där middag intogs. Kyrkoherde Knuthammar och Louise Rabe sjöng. På hemvägen gjordes uppehåll vid Alvastra klosterruin, där en andaktsstund hölls. Sedan fortsatte färden över Omberg och Vadstena till Normlösa. Normlösa kyrkliga syförening stod för värdskapet. Kantor Hagberg tackade å gästernas vägnar.

Fastighets- och Lösöreauktion

Genom offentlig auktion som förrättas vid Källtorp i Älvestads socken, Fornåsa, **lördagen den 10 april 1965 kl. 11,** låter änkefru Maria Pettersson till försäljning utbjuda fastigheten

Munnerstorp 1:3 (Källtorp)

belägen vid Drottninggatan, c:a 1 km från Älvan. Tax.-värde 8.000:—, tomtstorlek enl. jordreg. 1.053 kvm.

Bostadshus: av trä, inneh. 2 rum och kök i ett plan, vatten och avlopp, wc, toalettrum.

Uthusbyggnad: med ved- och redskapsbodar.

1/10 av blivande köpesumman erlägges kontant i handpenning, resten vid tillträdet. Övriga villkor vid auktionens början.

Fastigheten visas efter hänvändelse till undertecknad.

K.l 12 samma dag, försäljes boets lösöre, varav nämnes: buffé, byrå, linneskåp, soffa, bord, skrivbord, fåtöljer, klädda stolar, pinnstolar, karmstol, speglar, symaskin, väggur, armaturer, el-kamin, **2 äldre kistor, 2 fotogenlampor,** porslin- och glasvaror, linne- och sängkläder, div. kopparsaker, vävstol med tillbehör, besman, trasmattor, plastmattor m. m.

Yttre inventarier: 2 gräsklippare, trädgårdsmöbel, skottkärra, cykelkärra, järngryta, fotogenlyktor, div. trädgårdsredskap, div. virke, 1 parti huggen björkved m. m.

För inrop av lösöre erhålla godkända köpare 3 mån. kredit. Inrop under 25 kr. betalas kontant. Äganderättsförbehåll tills inropad vara är betald.

BORENSBERGS EGENDOMSAFFÄR
Tel. 0141/406 30, bost. 013/605 37, 651 47

Splittring inom två block problem i Bobergs kommun

Bobergs kommun tillhör dem som får dela upp sig på flera block. Normlösa, Vallerstads och Skeppsås socknar ingår i Mjölbyblocket, medan Ask, Ekebyborna, Fornåsa, Lönsås och Älvestad tillförts Motalablocket. Inom kommunen är man inte helt nöjd med denna splittring, även om samarbetet med såväl Mjölby som Motala hittills gått mycket bra. Bobergs kommun har dock ännu så länge möjlighet att klara sig som självständig kommunenhet.

— Vi är dock medvetna om att samhällskraven och problemen kommer att bli större och är därför positivt inställda till kommunblockbildningen, säger kommunalfullmäktiges ordförande, landstingsman Hugo Hall, Älvan. Till viss del har vi också förståelse för delningen av kommunen. I Normlösa, Vallerstad och Skeppsås är man orienterad åt Skänninge och Mjölby, medan man i resten av kommunen har Motala som naturlig centralort. Men visst har det sina problem att samarbeta åt två olika håll. Själv är jag ledamot i såväl Mjölby- som Motalablockets samarbetsnämnd.

Den största missräkningen för kommunen har under det gångna året varit den mycket kraftiga folkminskningen. Nedgången i befolkningstalet var så stor som 130. En så kraftig minskning har vi inte haft tidigare. Normalt har under de senaste åren innevånarantalet sjunkit med 30—40 personer.

Vi finner detta besynnerligt, då Boberg är en typisk jordbrukskommun och rationaliseringarna inom lantbruket inte bör kunna drivas så mycket längre. Vi hoppas emellertid att denna kraftiga folkminskning var en tillfällighet för kommunen, säger hr Hall till sist.

BOBERG

Klappjakt på räv

Samling vid Eketorp, Älvan, söndagen den 14 mars kl. 9. Alla intresserade skyttar välkomna.

Lönsås jaktvårdsområde

Bobera

Till kommunalfullmäktig efter lantbrukaren Manne Andersson, Tegneby, Älvan, har lantbrukare Arne Lööf, Örvad, Älvan, förklarats vald.

Älvestads kyrka

Marie Bebådelsedag högmässa kl. 11. Solosång av fru Gun Ander, Skänninge.

Kyrkbil från Älvan kl. 10.30.
Alla välkomna!

Sommartorpet Källtorp,

i Älvestads socken, säljes å auktion lördagen den 10 april kl. 11. Se annons i ÖC den 2 april.

BORENSBERGS EGENDOMSAFFÄR
Tel. 0141/406 30, bost. 013/605 37, 651 47

ÄLVESTAD

IM-afton

I ÄLVESTADS SKOLA
fredagen den 19 mars kl. 19.
Tal av grevinnan Daisy Hamilton von Kuester. — Lotterier. Servering.
— Alla välkomna! —

Kyrkorådet

Dyr ouppmärksamhet blev en Linköpingsbos försumlighet i trafiken. Vid ett tillfälle hade han varit på besök i Karlshov och skulle därifrån svänga ut på vägen mellan Klockrike och Skeppsås. Han observerade inte en högerifrån kommande bil och följden blev en kollision. Egentligen skulle Linköpingsbon infunnit sig till rättegång 6 april — men behagade inte komma. Till bötessumman på 25 db fogades nu ett vite på 100 kr.

Motalatinget

Trafikmål. En Tranåsbo, som gjort omkörning av en lastbil vid Hult i Västra Ny trots att sikten var skymd fick böta 40 db. I samband med omkörningen skedde en kollision med ett mötande fordon.

För rattonykterhet fick en Borensbergsbo böta 25 db. Han hade 21 mars i fjol kört bil i spritpåverkat tillstånd i Älvestad.

För snatteri dömdes en Vadstenabo till 25 db. Han hade tillgripit en rulle papp på ett bygge.

BOBERG

Bobergs Pensionärsförening

håller sitt kvartalsmöte i Ordenslokalen, Älvan, lördagen den 22 maj klockan 15.

Styrelsen

Boberg

Brandmän i Älvestad hedrades. Älvestads reservbrandkår har avvecklats och materialen har överflyttats till brandstationen i Fornåsa. Trotjänarna inom Älvestadskåren hyllades vid en sammankomst i Fornåsa bygdegård på tisdagen. Fem av de nio i den avvecklade kåren har varit med sedan kåren bildades 1929 och de fick av vice brandchefen i Linköping, Gunnar Hellström, motta brandkårsförbundets förtjänstmedalj. Dessa var: smidesmästare Oskar Lundin, fabrikör Hilding Fors, reparatör Elmer Johansson, åkeriägare Helge Danielsson och köpman Ragnar Karlsson. De övriga fyra, lägenhetsägare Alf Levin, jordbruksarbetaren Erik Pettersson, lantbrukare Lars Andersson och plåtslagare Einar Johansson, fick minnesgåvor.

Högmässan Kristi Himmelfärdsdag i Normlösa kyrka var välbesökt. Den inleddes med barndop, varvid kyrkokören sjöng Tryggare kan ingen vara. Kyrkoherde Arthur Knuthammar predikade. Kyrkokören medverkade i dagens introitus samt sjöng som alternatinkoral Uppfaren är vår Herre Krist av Daniel Olson. Som postludium spelades en komposition av Walther.

Boberg

Ny pump förbättrar Fornåsa vattenverk

Kommunalfullmäktige i Boberg beslöt på måndagen anslå 20.000 kr. för installation av en ny pump samt en luftningsanordning i Fornåsa vattenverk. Viss gasbildning i vattenverksbassängen har kunnat konstateras i vattenverket men stundom även vid tappning ur de olika fastigheternas kranar. Den lilla pump som hittills utnyttjats har visat sig för liten för den fortsatta utvecklingen av samhället.

Till reparation av yttertaket på Fornåsa skola anslogs 15.000 kr. Skolan kommer nu att få ett grönt aluminiumtak. Någon risk för korrosion föreligger inte för detta material framgår av ett expertutlåtande.

Till ledamot och ordförande i biblioteksstyrelsen utsågs kantor Eric Hagberg, Normlösa, efter ingenjör Hjalmar Kolthoff. Till ordinarie ledamot i vattenverksstyrelsen utsågs verkstadsägare Harald Häggberg, Österstad, efter ingenjör Börje Nilsson. Fyllnadsvalen till lönenämnden, som i sin helhet avgick i höstas, inskränkte sig vid måndagens sammanträde till tre poster sedan två återkallat sina avsägelser. Till ledamöter utsågs lantbrukare Manne Andersson och inspektor Gunnar Arvidsson samt till ordförande expeditör Nils Johansson, Fornåsa.

Till ombud för statliga bosättningslån, ledamot i Östergötlands lokala industrikommitté för Boberg samt som ledamot i stiftelsen Bobergshus valdes kommunalkamrer Kai Magnusson, Fornåsa, efter förre kommunalkamreren Lennart Svartvik.

Skonberga — Hjälmestads vägsamfällighet hade inkommit med en sammanställning över kostnaderna för iordningställande av vägen Skonberga — Hjälmestad, till vilket projekt fullmäktige tidigare anslagit 1.500 kr. Kostnaden för vägen visade sig nu belöpa sig till 16.014 kr. varför fullmäktige beslöt ändra sitt tidigare beslut och enligt förut fattat principbeslut om anslag motsvarande 10 procent av kostnaderna anslå 1.600 kr. 2.000 kr. anslogs till utredningskommittén för nedlagda skolors utnyttjande för att kommittén skulle kunna anlita byggnadssakkunnig person för upprättande av skisser och kostnadsförslag. Vidare utsåg fullmäktige en ledamot i utredningen inom kommunblocket beträffande frågan om inrättande av befattning som hälsovårdsinspektör. Samtidigt anvisade fullmäktige 2.000 kr. till utredningar som kan bli erforderliga inom de olika kommunblocken.

Skolstyrelsens förslag om ersättning för skolmåltider till de barn som undervisas i skolor på annan ort godkändes med det tillägget att ersättning skall utgå först sedan framställning gjorts från respektive målsmän. Beslutet innebär, att för elever i en ålder högst motsvarande årskurs 9 vid realskolor och yrkesskolor, där schablonersättningar ej utgår, för skolmåltiderna, ett belopp motsvarande schablonersättningen skall utgå. Beloppet är nu 80 kr. per läsår.

För de elever som går i skola i Skänninge erlägger kommunen viss ersättning till staden för de skolmåltider som Bobergseleverna erhåller. Motsvarande avtal kan icke upprättas med Motala stad som dock erbjudit sig att till elever vid vissa icke obligatoriska skolor serveras skolmåltider till självkostnadspris. Det är framför allt dessa elever skolstyrelsen nu vill slå vakt om. Däremot kan inte ersättning utgå till elever i åldrar över årskurs 9 och med skolgång förlagd till gymnasiala skolformer.

Slutligen antog fullmäktige den av länsstyrelsen begärda ändringen i kommunens nya brandordning.

Västerlösa-Älvestads fiskevårdsförening har hållit årsmöte i Älvestads skola. Styrelsen omvaldes med nämndeman Gösta Tegnert som ordförande. Av årsredogörelsen framgick att föreningen i Svartån under 1964 inplanterat 75 tjog kräftor och 500 regnbågslaxar. Föreningen har 19 medlemmar och 47 fiskekort hade sålts under året. Kassan visade en behållning av 2.098 kr. Beslut fattades, att även i år inplantera 75 tjog kräftor. 1.000 kr. anslogs till inköp av den från Kalifornien komna signalkräftan, så snart en stam av den blir tillgänglig. Årsmötet beslöt höja kostnaden för årskort till 25 kr. Ett dagkort skall tillhandahållas för 10 kr. Fiskerikonsulent Werner Zettergren, Linköping, visade en film om Finlands skärgård.

Boberg

Fornåsa-Lönsåskretsens av Röda korset årsmöte på söndagen inleddes med högmässa i Fornåsa kyrka, där kyrkoherde Frithiof Brunius var predikant och liturg. Fornåsa-Lönsås kyrkokörer sjöng Kyrie eleison. Som postludium utfördes Till Dig allena Jesu Krist, orgelkoral av Pachelbel. Förhandlingarna hölls i bygdegården under ordförandeskap av lantbrukare Rune Eriksson. Till ny ledamot av styrelsen efter fröken Karin Runemark som undanbett sig återval utsågs fru Karin Pettersson, Esplunda. Övriga ledamöter och ortsombud omvaldes. Kassaomslutningen har varit 3.643 kr. med en behållning av 2 369 kr. Riksinsamlingen har givit 725 kr. och 500 kg kläder har insamlats till IM. Efter förhandlingarna underhöll kyrkokörerna med vårsånger. Skolelever under fröken Alfhild Malmcrantz ledning framförde pjäsen Knallen som kokade soppa på en spik och Tuttan och Ingeborg. Ordföranden avtackade fröken Runemark för det arbete hon som mångårig styrelseledamot nedlagt. Fröken Runemark förestår fortfarande kretsens sjukvårdsförråd. Inkomsterna vid årsmötet blev 232 kr. Kyrkoherde Brunius avslutade.

En församlingsafton, där behållningen gick till IM, hölls på fredagen i Älvestads skola. Kyrkoherde Arthur Knuthammar inledde med ett bibelord och därefter berättade grevinnan Daisy Hamilton von Kuester om IM:s verksamhet grundad på egna iakttagelser. Till föredraget visades färgbilder. De kyrkliga syföreningarna stod för värdskapet för det efterföljande kaffesamkvämet. Behållningen av samkvämet jämte kollekt blev 320 kr.

Boberg

Vid dragningen i penninglotteriet utföll en vinst på 20.000 kr. på lottnummer 485119. Lotten är såld genom Sven Nilssons specerihandel i Älvestad.

Boberg

Rävklapp. Två micklar blev resultatet av rävklapp som Lönsås jaktvårdsområde ordnade vid Eketorp, Älvan, på lördagen. Ett 20-tal jägare inom jaktvårdsområdet, samt från Motala och Linköping deltog.

Snödjupet var i besvärligaste laget och drevkarlarna hade det stundtals svårt. De ansvariga inom jaktvårdsområdet undviker i möjligaste mån att tillgripa grytjakt. Ledare för lördagens klapp var Gustav Ekberg, Lönsås.

I Skeppsås missionskyrka hölls på lördagen inbjudningssamkväm. Lantbrukare Erik Andersson, Fornåsa, svarade för bibelläsning och hälsningstal och kören framförde flera sånger. Soldatshemsföreståndare S. Hultgårdh, Linköping, talade om ett besök på Cypern samt visade i anslutning till föredraget färgbilder.

Bilskatten. 493 fordon inom Fornåsa är skattade efter avslutad bilskatteredovisning vid postkontoret i Fornåsa. Totalt har ankommit 551 skattekvitton av vilka 33 eftersänts och 25 returnerats till länsstyrelsen, representerande en summa på 26.783 kr. 106.046 kr. har därmed inbetalats i fordonsskatt.

Fornåsa—Lönsås RLF-avdelning har haft årsmöte. Avdelningen har 89 medlemmar och de i tur avgående styrelseledamöterna omvaldes med lantbrukare Gunnar Johansson, Hamra, som ordförande.

Vid slakteriföreningens distriktsmöte omvaldes distriktsrådet med lantbrukare Lars Ivan Runemark, Fornåsa, som ordförande.

Vid Älvestads RLF-avdelnings årsmöte omvaldes styrelsen med godsägare Sören Tevell, Borringe säteri, som ordförande. 97 procent av åkerarealen är ansluten till RLF. Medlemsantalet är 43. Avdelningen beslöt inlämna en motion till länsförbundets årsstämma vari man yrkar på att få behålla mer av medlemsavgifterna än tidigare. Även Fornåsa—Lönsås RLF-avdelning beslöt vid sin stämma enhälligt stödja denna motion.

Efter årsmötena talade agronom Ivar Ighe, Vreta kloster, om konservering av grönmassa och utfodring.

Boberg

Knypplingskurs i Älvestad. I Älvestads skola pågår f. n. en knypplingskurs i vilken 21 flickor ur skolan deltar med fru Britt-Marie Johansson, Herrberga, som lärarinna. Kursen har arrangerats av hushållsnämnden, där fru Gunnel Westman, Brobygård, är ordförande.

Sitt första kvartalsmöte höll Bobergs nybildade pensionärsförening på lördagen i ordenslokalen, Älvan. Förhandlingarna leddes av ordföranden Manfred Hansson, Österstad. Ca 30 av föreningens 50 medlemmar var närvarande. Vid mötet diskuterades föreningens finansiella ställning och vad man skulle kunna göra för att förstärka föreningskassan. Det beslöts att eventuellt anordna ett lotteri och tillverka hobbyarbeten för försäljning. Från lantarbetareavdelningen i Fornåsa har föreningen fått 100 kr. Anslag har även sökts hos Bobergs kommun. Efter samkvämet följde musik av medlemmarna Albin Meijer och Henning Mattsson.

Motalabo anhållen för källarstölder. En 48-årig Motalabo anhölls på måndagen av polisen i Motala som misstänkt för en serie källarstölder i Älvan med omnejd under juli—augusti. Sammanlagt rör det sig troligen om ett 20-tal stölder, men mannen har endast erkänt tio. Det var en släkting som förmådde honom att anmäla sig hos polisen på söndagen. Mannen har opererat företrädesvis vid sommarstugor och torp i Alvan bl. a., men värdet av det stulna uppgår inte till någon större summa.

Domstolarna

Nisse Ture

Motalatinget Enstöring begick 48 brott. På måndagen ingavs häktningsframställning mot en 48-årig Motalabo, som sedan den 1 juli i år hunnit med inte mindre än 48 tillgreppsbrott, vilka han erkänt. Det rör sig i huvudsak om matvaror, som mannen stulit i olika källare. Men även några grövre brott och två cykelstölder har han på sitt samvete. Innan de här händelserna inträffade bodde mannen i Varamon och arbetade bl. a. som trädgårdsarbetare. Förmodligen har han gripits av djup depression och de två senaste månaderna irrat omkring i skogarna, där han också till stor del sovit under nätterna. Han har också krupit in i öppna lador och övernattat där. I de sommarstugor, där han företagit inbrott, har han aldrig haft nattlogi. Mannen har dömts en gång tidigare, nämligen i Linköping i fjol. Rätten förklarade mannen häktad och beslöt att han skall genomgå liten sinnesundersökning. Eventuellt åtal skall vara väckt senast den 20 september.

Boberg

Fornåsa-Lönsåsavdelningen av CKF har haft familjeutflykt med ett 50-tal deltagare till Reijmyre glasbruk. Därefter intogs middag på värdshuset. Före hemfärden besågs också Norrköpings trädgårdsskola. Färdledare var lärarinnan Inga Danielsson, Hyttringe, och äldste deltagaren lantbrukare Edvard Andersson, Slottet, som i år fyller 90 år.

Skeppsås och Älvestad hade på söndagen gemensam församlingshögtid. Den inleddes i Skeppsås kyrka med predikan av kyrkoherde Arthur Knuthammar, som även tillsammans med kören sjöng inledningsantifonin. Bobergskören sjöng Sommarpsalm av Ahlén. Fru Gull Ander, Skänninge, sjöng Förtrösten Eder icke på furstar av Wennerberg samt Herren är min herde av Dvorak. Kantor Bertil Korsfeldt, som även dirigerade kören, spelade som postludium Aria av Händel. Efter gudstjänsten företog ett 80-tal församlingsbor en utflykt till Vävergården vid Omberg, där lunch intogs och där man sjöng allsång under kantor Korsfeldts ledning.

Betelförsamlingens läger i Kommorp, Fornåsa, var arrangerat som ungdomsläger och väckelsekampanj. I lägret deltog omkring 80 ungdomar. Lägrets initiativtagare pastor Fritz Sverker var lägerledare tillsammans med handelsekonom Magnus Eriksson. Lägret besöktes bl. a. av pastor A. Nkosi från Sydafrika. Han tolkades av Miriam Fintling. Vid mötena insamlades 2.000 kr. till missionär Ingegerd Normans verksamhet i Japan.

†

Min älskade Maka,
vår kära lilla Mamma
och Farmor,

Jenny Eugenia Johansson

* 21/12 1890

har stilla insomnat i dag, djupt sörjd och i tacksamt minne bevarad av oss, systrar, svågrar, övrig släkt och vänner.

Björkmon, Älvan, den 24 juli 1965.

BENGT

Rune och Margit

Lars-Åke

Agne och Birgit

—

Ditt hem som Du älskat, där blommor har spirat
Det lämnar Du nu för en skönare värld
Den tomhet vi känner kan ord ej beskriva
Hav tack för det goda Du sått på Din färd.

Jordfästningen äger rum i Älvestads kyrka lördagen den 31/7 1965 kl. 12.30. Efter akten inbjudes till Villa Torngården, Motala.

Meddelas endast på detta sätt.

— Fru Jenny Johansson, maka till byggnadsarbetaren Bengt Johansson, Björkmon, Älvan, avled på lördagen i en ålder av 74 år. Hon var född i Urshult och kom vid giftermålet 1919 till Östergötland och 1926 till Älvestad. Hon har i många år varit en flitigt anlitad sömmerska. Närmast sörjande är make, barn och barnbarn.

†

Min älskade Maka,
vår kära lilla Mamma,
Mormor och Farmor

Selma Vedin

* 24/11 1891
† 6/10 1965

har i dag stilla insomnat, djupt sörjd av oss, syskon, övrig släkt och vänner.

Vileborg, Fornåsa, den 6/10 1965

ERNST

Lisa och Rudolf

Elly och Birger

Ruth och Karl-Axel

Karl-Erik och Gun

Barnbarnen

—

Begråt mig ej nu är jag lycklig vorden
Min boja bruten och min ande fri
Jag lämnat dem som jag älskat mest på jorden
För att hos Gud än mera lycklig bli.

Jordfästningen äger rum i Älvestads kyrka lördagen den 16 oktober kl. 15.00. De som önskar följa vår kära till den sista vilan samlas i kyrkan. Efter akten inbjudes till kaffe på Strömgården Borensberg.

Meddelas endast på detta sätt.

— **På onsdagen avled fru Selma Vedin, maka till förre hästskötaren Ernst Vedin, Fornåsa. Hon var född i Karstorp, Flistad, 1891 och kom vid giftermålet 1912 till Carlshofs egendom, Älvestad, där hon bott i 53 år. Närmast sörjande är make, barn, barnbarn och syskon.**

— I Älvestads kyrka jordfästes på lördagen fru Selma Wedin. Vid samlingen spelade kantor Bertil Korsfeldt Preludium i f-moll av Händel. Köpman Ingemar Eriksson och hans dotter Lis-Britt sjöng O, jag ser en vitklädd skara av Marsh. Kommunister Einar Torhed talade över Hebr. 11:1. Därefter sjöng sångarna Härlighetens morgon av Dahlgren. Som avslutning spelades Preludium i h-moll av Söderholm. Bland kransarna märktes en från Carlshofs egendom.

†

Min innerligt älskade Make,
vår käre Far och Farfar

Gunnar Andersson

* 25/9 1900

har i dag stilla lämnat oss i djupaste sorg och saknad. Med oss deltaga syskon, övrig släkt och vänner.

Linköping den 3 okt. 1965

MAJA

Karl-Axel och Britta

Lennart och Ruth

Åke och Margareta

Sven-Gösta och Wera-Britt

Barnbarnen

—

Ditt hem som Du älskat, där blommor har spirat,
Det lämnar Du nu för en skönare värld.
Den tomhet vi känner kan ord ej beskriva,
Hav tack för det goda, Du sått på Din färd.

Jordfästningen äger rum i Uppståndelsens kapell, Linköping, fredagen den 8 okt. kl. 13.30. Efter akten inbjudes till Central-Conditoriet, Nygatan 33.

Meddelas endast på detta sätt.

— På söndagen avled fastighetsskötare Gunnar Andersson, Linköping. Han var född i Slaka år 1900 och arbetade i många år inom jordbruket på Åkerstads gård i Skeda. Sedan 1947 var han bosatt i Linköping, där han först var mejeriarbetare och sedan fastighetsskötare. Närmast sörjande är maka, fyra söner, barnbarn och syskon.

— Fastighetsskötare Karl Gunnar Andersson jordfästes på fredagen i Uppståndelsens kapell. Under samlingen spelade musikdirektör Bertil Nilson Preludium i d-moll av Bach, varefter hr Gunnar Lindholm sjöng Var jag går i skogar berg och dalar av Rosenius. Pastor Hans Jensen talade över 1 Mos. 28:15. Efter akten sjöng hr Lindholm Jag är främling av Lorenz. Till sist spelades Nu lämnar vi stoftet åt graven av Runbäck. Kransar märktes från företagen vid Nygatan 21, hyresgästerna, Nygatan 21 A och B, hyresgäster S:t Larsgatan 32 A, Brizèrs möbler, Billessons fastighetsförvaltning, personalen Sko-City, Bergs motorverkstad och Svenska fastighetsarbetarförbundets avdelning 11.

†

Fritz Sverker

På regionssjukhuset i Linköping avled på lördagen pastor Fritz Sverker, Fornåsa. Pastor Sverker var född 1905 i Fellingsbro. I sin ungdom var han affärsanställd, bl a i Älvan. Efter genomgången bibelkurs på Götabro, Hardemo, gick han ut som Helgelseförbundets evangelist 1928. Fram till 1933 verkade han på ett flertal platser i landet. Efter studier i England reste han 1933 till Kina som missionär i HF:s tjänst. Perioden där ute blev på grund av kriget mycket lång. Först 1946 kunde han återvända hem med maka och barn. Från 1951 fram till 1957 var pastor Sverker predikant och föreståndare för Betelförsamlingen i Mariannelund. Under åtta år har pastor Sverker nu varit predikant och föreståndare för Betelförsamlingen i Fornåsa och Ebenezerförsamlingen i Älvestad. Pastor Sverker har tillhört HF:s styrelse, bl a varit dess sekreterare under en följd av år, samt vidare tillhört HF:s missionskommitté. Den avlidne har under viss tid varit arbetsförmedlingens ombud i Fornåsa. Närmast sörjande är makan, miss. Greta, f. Pettersson, sonen Per-Axel, stud., samt döttrarna Ulla-Britt, gift med lantbrukare Lennart Jarander, Tornby, Fornåsa, Siv, gift med bilmontör Karl-Bertil Eriksson, Fornåsa, och Ann-Marie, studerande, samt barnbarn.

— **Fru Ingrid Gustafsson, maka till hemmansägare Henning Gustafsson, Borensberg, avled på torsdagen. Hon var född 1901 i Älvestad. I samband med giftermålet 1928 kom hon till Gammalkulla i Flistad. 1960 bosatte makarna sig i Borensberg. Närmast sörjande är maken, sönerna Lennart, lantbrukare, Flistad, Bo, tjänsteman, Motala, dottern Gunilla, kontorist, samt barnbarn.**

Boberg

Älvestads kyrka. Riksantikvarieämbetet förklarar sig i yttrande till byggnadsstyrelsen godkänna åtgärden att ta upp en dörr till sakristian vid Älvestads kykra.

— I Älvestads kyrka jordfästes på fredagen fru Ingrid Gustafsson, Borensberg. Under samlingen spelade kantor Carl Lindahl, Flistad, Largo av Händel. Jordfästningen förrättades av kommunister Sture Tisell, Klockrike, som talade över Rom. 12:12. Före akten sjöng kantor Lindahl Långt bortom rymden vida av Dahllöf och efter Kom stilla död av Bach. När kistan bars till graven spelades Fantasi i a-moll av Bach. Kransar märktes från vänner och grannar i Flistad och Borensberg. För syföreningen Plantan talade kommunister Tisell. Efteråt hölls minnesstund på Strömgården i Borensberg där en andaktsstund hölls av officianten.

Inga Ehrström på Carlshof i Klockrike

Indiansk ödesfågel sjunger i Klockrike

Text och bild: Tehå

Inga Ehrström — ett litterärt bombnedslag i Klockrike — har färdats vida över kontinenterna och utstått länder av både is och hetta. Numera har hon Carlshof som utsiktspunkt mot världen. På denna östgötavackra egendom har hon i dagarna avslutat sin fjärde bok: La Casita, som är en ödestragedi från Sydamerika, en bok om de yttersta villkoren.

Här i Carlshof lyser rapsfälten gula som nedfallna mattor från solen. Morgonvinden blåser bort daggen från alléträdens mörkgröna paraduniformer och dikeskanternas skälvande gräs hälsar dagen med en symfoni av dofter och behag. Nedanför mangårdsbyggnadens flygelaltan, bland fåglar, bin och kaprifol, skymtar Inga Ehrström. Hon är klädd i svart och guld. Det röda håret lyser som en vådeld.

Fågel i sorgdräkt

En sällsam uppenbarelse i Vår herres trädgård, tänker man: Örn och salamander, puma och gazell — fantasten, eldtrotsaren, silverlejonet och danserskan. På trädgårdens kvarnhjulsbord vilar sig en koltrast, en fågel klädd i sorgdräkt, en symbol för tragedin. Inga Ehrström, lidandets och livsglädjens beskriverska, viftar bort det dystra inslaget i idyllen.

— I jakarandaträdet på La Casita — vår bungalow i Cordobaprovinsen — ropade indianernas dödsfågel nätterna igenom, berättar hon. Den kallas El Caqui och tros vara en ond ande, som med sina hemska och rosslande skrin varslar om död och olycka.

Denna dystra förkunnare från de osaligas värld förföljde oss i månader — ända tills min dotter Christel mötte sin fruktansvärda död, fortsätter fru Ehrström. I boken om La Casita skildras den personliga tragedins obönhörliga utveckling — som för mig varit en skrivning under tvång och stor smärta. El Caquis blodisande rop har jag inkomponerat som ett underliggande ångesttema i min berättelse. Skräckfågeln — det rör sig om en sällsynt förekommande grå jättenattskärra i Argentina — blir symbol för människans fruktan inför vad hon tror vara sitt öde samt den hjälplöshet hon känner inför skeendet.

Men nog om detta upprivande drama, som hände under Tukanens stjärnbild anno 1959, avvärjer Inga Ehrström en plågsam erinran.

Kärleken och döden

Inga Ehrström, stockholmska och född med guldsked i munnen, dök upp som en komet på bokmarknaden år 1953. Hon var då nybliven änka efter den finländske medicinprofessorn Mons-Christian Ehrström. I boken Slocknad är elden, som nådde jätteupplaga i Sverige och översattes till världsspråken, berättade hon om upplevelser på Nordgrönland, där hennes make studerat civilisationssjukdomarnas och de vegetativa neurosernas förekomst hos ett primitivt folk. Under denna expedition drabbades Mons-Christian Ehrström av en svår cancersjukdom. Tragedin, som fick sin epilog i Helsingfors, blev huvudtemat i boken Vid stranden av mitt hav, som är en lovsång till kärleken i dödens skugga.

Expedition i jeep

Efter ett par års tystnad beslöt Inga Ehrström att med sin unga dotter Christel göra en expedition i jeep genom Argentina och Paraguay. Det blev en ytterst påfrestande resa i tre år. Författarinnan återvände sjuk, nedbruten och — ensam. Så småningom kom dock reseskildringen. Ännu blommar våra träd, ett arbete där man kan finna vissa spår av en ännu inte övervunnen trötthet. I det nu föreliggande verket La Casita, som presenteras på bokhandelsdiskarna i september, förefaller det som om intensiteten och gestaltningskraften drivits upp mot sin kulmen.

Och nu är alltså Inga Ehrström östgötska. Hon bedyrar att hon stortrivs i det vänliga och vackra Östergyllen.

Vi går in i flygelbyggnaden och jag märker att hon rör sig med en dansös lätthet — men så började hon också en gång på Operans balettskola. Hon har uppträtt på teaterscener i Stockholm och Helsingfors. Hon målar tavlor dåligt, spelar piano hyggligt, men är prisbelönt som seglerska och simmerska — simmade för övrigt som 15-åring från Stockholm till Vaxholm. Hon har inridit vildhästar och hemfört troféer från storviltsjakter. — Och allt detta inte enbart på grund av att pappan råkade vara miljonär.

Biografi nästa

De sju rummen i Carlshofsflygeln, där hon residerar ensam, är som stilprov på högborgerlig kultur. Tungt silver, antikt guld och 5.000 böcker. 1700-talspjäser och etnografika, vapenarsenal, isbjörnsfäll och skinn från egenhändigt skjutna pumor och jaguarer.

Vi samtalar om bilar och trädgårdsskötsel, om skatter och välfärdspolitik, om förtryck i Latinamerika och kriget i Vietnam. Men också om böcker och skrivandets vånda och prövningar.

Inga Ehrström bekänner att hon under närmaste tiden skall ägna sig åt att klippa gräsmattor, rensa rabatter, läsa och vila i fällstolen. Sedan kan det bli fråga om en ungdomsbiografi över en mycket berömd man — en biografi byggd på en sensationell brevsamling som hon har i sin ägo.

Boberg

Svenska flaggans dag högtidlighålles på pingstdagen på Fornvalla, där högtidstalet hålls av pastor W. Thörn, Vallerstad. Bobergs förenade körer medverkar med sång och vidare blir det utdelning av flaggor och medborgarböcker. Efter högtiden på Fornvalla äger en högtidlighet rum i Fornåsa kyrka, där kyrkoherde Frithiof Brunius förrättar altartjänst och kören medverkar med sång. Efter kyrkohögtiden sker samling i Bygdegården.

Bobergs häradsallmänning har haft stämma i Borensberg, varvid hr Joel Peterson, som i 31 år tillhört styrelsen, därav i 23 år som ordförande och räkenskapsförare, avgick på egen begäran. Godsägare C.-G. Kjellin, Brunneby, tackade hr Peterson för hans insatser inom allmänningen och överlämnade en blomsteruppsats. På Sveriges häradsallmänningars förbunds vägnar talade dess vice ordförande, friherre Nils Hermelin, Söderköping, som överlämnade förbundets hedersmärke i silver. Vid stämman beslöts också enhälligt utse hr Peterson till hedersordförande. Hr Peterson tackade för hyllningarna. Till nya ledamöter i styrelsen efter hr Peterson och Knut Carlson, Linköping, tidigare bosatt i Klockrike, utsågs hrr Lars Ivan Runemark, Fornåsa, och Bo Westny, Hanorp, Klockrike. Till ny ordförande utsågs godsägare Kjellin, Brunneby.

Allmänningens ekonomiska ställning är god och fjolårets vinst utgjorde 138.512 kr. I fast kubikmassa har avverkats 9.324 kbm. och av skog på rot har tolv poster om sammanlagt 4.300 kbm sålts för 228.251 kr. Fiskerätten i allmänningens vattenområden Stora och Lilla Långsjöarna har utarrenderats till Borensbergs sportfiskeklubb under förutsättning, att klubben behandlar vattnet och inplanterar ädelfisk.

Jägmästare Karl-Gustaf Rosendahl, som utsetts till skogsförvaltare efter forstmästare Harry Berglund, Mjölby, hälsades välkommen. Godsägare Sören Tevell påpekade vid stämman, att flera olyckstillbud skett på nya vägen Älvan—Klockrike när djur korsat vägbanan och önskade att viltmärken skulle uppsättas. Styrelsen fick i uppdrag att söka ordna detta.

Boberg

Fadderortsbesöket. Prosten Erkki Sovijärvis från Bobergs finländska fadderort Suonenjoki har varit på besök varvid Medevi brunn och Övralid besågs på lördagen. Vid en mottagning i kommunalrummet i Fornåsa överlämnade kommunalfullmäktiges ordförande Hugo Hall boken Östergötland. Kommunalnämndens ordförande lantbrukare C. G. Pantzar lämnade en historik över Bobergs kommun. Prosten Sovijärvi överlämnade Suonenjokis standar till kommunens representanter. Vid besök på ålderdomshemmet Vileborg var socialnämndens ordförande lantbrukare Hjalmar Svensson ciceron. På söndagen bevistades gustjänsten i Älvestads kyrka, där komminister Einar Torhed predikade. På eftermiddagen besågs Vadstena och slätten däromkring. Prosten Sovijärvi har under sitt Bobergsbesök gästat kommunalnämndens ordförande lantbrukare C. G. Pantzar med fru.

Auktion å Fastighet och Handelslager

förrättas vid **FÖRSJÖ SPECERIAFFÄR i Älvestads socken. Lördagen den 19 juni kl. 9.00,** låter handlare Ragnar Carlsson på grund av upphörande med rörelsen till försäljning utbjuda fastigheten

FÖRSJÖ MELLANGÅRD 2: 9 (Jarlsborg), Älvestads s:n,

belägen i vägkorset Klockrike—Skeppsås—Skänninge och Älvestad—Fornåsa. Tomt ca 2.950 kvm.

Bostadshus (12.10×7.20 m) av trä under tak av tegel, inneh. nedre vån. kontor och affärslokal, övre vån. bostadslägenhet om 3 rum, hall och kök. Hel källarvåning. Ny värmepanna med oljeeldning. Vatten och avlopp.

Lagerbyggnad (9.00×28.50 m) i gott skick uppförd 1950 av trä, inneh. garage, lagerlokaler samt inredd vind över hela byggnaden. Taxeringsvärde 1964 års 42.000 kronor.

1/10 av blivande köpesumma erlägges kontant i handpenning övriga villkor gm undertecknade och vid auktionens början.

Vid samma tillfälle försäljes inventarier samt inneliggande lager varav nämnes:

INVENTARIER: 2 vågar Lindells, skärmaskin Berkels, frysbox, kassaapparat, kassettdisk, äldre kassaskåp, räknemaskin Sundstrand, kylskåp, m. m., chokladautomat 26 fack 25 öres resp. 1 kr. och 3 kr.

LAGER: biloljor, spik, träskruv och bult i stor sortering, ventiler i olika sortiment, gångjärn och fönsterbeslag, tapeter, färger och fernissor, kuprinol i brunt, grönt och ofärgat, oljerödfärg, handredskap såsom krattor, lövräfsor, grepar, spadar, grus- och spannmålsskyfflar, gafflar, galv. hinkar och baljor, jeepdunkar, enekorgar 50 lit., saltsten, hösalt, foderbenmjöl, mineralfoder för fjäderfä, skördegarn, pappers-hässjegarn, kakelplattor, golvplattor, kokkärl i aluminium, hushållsartiklar, glas och porslin, matserviser, kaffekoppar, udda glas, prydnadssaker, Höganäskrukor, garner och textilvaror m. m., m. m.

Kl. 9.00 utrop av fastigheten varefter auktionen fortsätter med försäljning av oljor, spik, skruv, handredskap och järnvaror.

Fastigheten visas efter överenskommelse av kyrkovaktmäst. Hilding Fors, tel. 013/930 51.

Kaffeservering.

Inrop under 25 kr. kontant, i övrigt sedvanliga betalningsvillkor med äganderättsförbehåll för kända och godkända köpare.

FIRMA GOMÉR & AHLSTRÖM

Platensgatan 11 C, Linköping. Tel. 14 98 20 — 14 98 21

Auktion å Handelslager

vid **FÖRSJÖ SPECERIAFFÄR i Älvestads socken fortsätter lördagen den 3 juli kl. 9.00,** varvid handl. Ragnar Karlsson utförsäljer resterande lager, varav nämnes:

Saltsten, hösalt, foderbenmjöl, mineralfoder för fjäderfä, skördegarn, pappershässjegarn, kakelplattor, golvplattor, kokkärl i aluminium, enekorgar 50 lit., jeepdunkar, hushållsartiklar, glas o. porslin, matserviser, kaffekoppar, udda glas, prydnadssaker, blomkrukor i porslin, Höganäskrukor, konserveringsglas, termosflaskor, spark, kälke, garner, textilier m. m., m. m.

Först utropas saltsten, mineralfoder, skördegarn m. m., varefter auktionen fortsätter med hushållsartiklar, glas och textilier.

Kaffeservering.

Inrop under 25 kr. kontant, i övrigt sedvanliga betalningsvillkor med äganderättsförbehåll för kända och godkända köpare.

FIRMA GOMÉR & AHLSTRÖM

Platensgatan 11 C, Linköping - Tel. 14 98 20 — 14 98 21

SKEPPSÅS—ÄLVESTAD

Välkommen till

MAT-demonstration

— Höstens frukter och grönsaker, av hemkonsulent fru Märta Jonsson, Linköping, **i Älvestads skola måndagen den 25 oktober kl. 14.**

Hushållsnämnden

Styrelsen för Fornåsa-Lönsås-kretsen av Röda korset hade på måndagen sammanträde i Fornåsa kantorsbostad under ordförandeskap av lantbrukare Rune Eriksson. Man beslöt att fira Röda korsets 100-årsminne med en gudstjänst i Älvestads kyrka tillsammans med Bobergskretsen. En klädinsamling skall anordnas under oktober — november. Man beslöt undersöka möjligheterna att ordna fotvård för inom kretsen boende gamla.

Boberg

Klasserna fem—sex i Normlösa har varit på en tre dagars studieresa i Danmark och därvid besökt Helsingör och Köpenhamn.

Årsavslutning i Normlösa skola hölls pingstafton. Efter lektioner i skolan samlades barn och föräldrar till avslutningen i kyrkan. Barnen utförde först ett musik- och sångprogram. Kyrkoherde Arthur Knuthammar delade ut premier och priser samt talade. Premier utdelades till följande elever: I klass 6 Margareta Johansson, Håkan Pettersson, Kjell Larsson, Torbjörn Karlsson, Kurt-Arne Karlsson, Ove Janse, Anders Ericsson. I klass 5 Stefan Delin, Anna Nilsson, Siv Karlsson, Annette Holm och Anders Larsson. I klass 4 Gunilla Hedborg och Karl-Gustav Westman. Bröderna Nilssons pris till skolmästare på skidor 1965 erövrades av Margareta Johansson, klass 6, och Anders Eriksson samt Gun-Inger Gustavsson, klass 4, och Karl-Göran Westman.

En matstöld i Älvestad gjordes den 5 eller 6 juni i en friliggande matkällare till en fastighet i Älvan. Tjuven kom över kyckling, dillkött, konserver m. m.

Skolavslutning i Lönsås skola hölls på pingstaftonen. Efter examenslektionen i klassrummen hölls en gemensam avslutning i Lönsås kyrka, varvid lärarna på traditionsenligt sätt avtackades av barnen, som överlämnade gåvor. Skolstyrelsens representant, lantbrukare Sven Andersson, Örstorp, avtackade även lärarna och riktade sig särskilt till fru Maja Willén, som lämnar Lönsås i och med denna examen. Kyrkoherde Fritiof Brunius framförde församlingens tack till henne för de 37 år hon tjänstgjort i Lönsås och överlämnade en gåva från fd. elever. Som avslutning förrättade kyrkoherde Brunius altartjänst och högtiden i kyrkan avslutades med orgelmusik, utförd av kantor Svante Björklund.

En välbesökt högmässogudstjänst hölls på pingstdagen i Lönsås kyrka. Kyrkokören medverkade i introitus och sjöng före predikan I pingsten blev Guds ande sänd av Runbäck. Predikant och liturg var kyrkoherde Frithiof Brunius. Efter predikan framförde kyrkokören Sommarpsalm i arrangemang av B. Wallin. Som postludium spelade kantor Svante Björklund Helige Ande låt nu ske, koral av O. Lindberg.

En skolträff var på lördagen anordnad i Älvestad, där 1940 års avgångsklass samlades. Av de ursprungligen 18 eleverna hade 12 infunnit sig tillsammans med lärarna, småskollärare Tyre Norén, Linköping, folkskollärarna Alice och Gideon Ulvenhed, Motala, samt kantor Bertil Korsfeldt, Älvestad. Sedan den gamla skolan besetts skedde samling på Strömgården i Borensberg, där initiativtagaren till träffen, ingenjör Tore Levin, hälsade välkommen och kantor Korsfeldt tackade på de inbjudnas vägnar. Följande var närvarande: Olle Pettersson, Linköping, Karl-Erik Wedin, Linköping, Tore Levin, Motala, Karl Goding, Finspång, Karl Linderoth, Visby, Gunne Andersson, Linköping, Åke Johansson, Mjölby, Henry Fäldt, Linköping, Birger Pettersson, Maspelösa, Rune Möller, Göteborg, Anne-Marie Larsson-Pettersson, Älvestad och Gunhild Karlsson-Larsson, Varv.

Hagius:

Oväntad utflykt

Ambulerande fiskförsäljare finns många. Mera sällan ambulerar deras kunder. I går uppträdde en ambulerande fiskkund i orten. Denne var dessvärre jag.

När fiskbilen kommer, gör den en avstickare från landsvägen, skumpar uppför bygatan och backar in på min gård. Det är mycket vänligt gjort av föraren, för ende kunden vid denna del av bygatan är jag. Föraren-försäljaren går sedan runt huset, knackar på köksdörren på husets baksida och undrar om det skall vara någon fisk i dag, vilket det skall.

Detta är det ordinarie programmet. I går skedde emellertid en mindre programändring, som fick ganska egendomliga konsekvenser. Jag varsnade bilen redan när den svängde in på bygatan, varför jag gick till skafferiet och hämtade min fiskkasse. Så gick jag ut via glasverandan på husets framsida. Samtidigt gick fiskhandlaren till köksingången på husets baksida och fann dörren låst. Jag har alltid dörrarna låsta, eftersom jag oftast sitter en trappa upp och gärna vill se besökare i vitögat innan jag släpper dem över tröskeln.

Genom bakdörren till fiskbilen, som är en så kallad butiksbuss, klev jag in och gjorde mig hemmastadd bland torskar, spättor och ålar. Genom dörren till förarhytten klev försäljaren — sedan han funnit köksdörren stängd och ingen hemma — in och satte sig vid ratten. Plötsligt började torskar, spättor och ålar samt undertecknad att skumpa, och jag förstod att vi alla och envar var på väg nedför bygatan med okänd destination.

Nu faller det sig så, att det sista hus i byn fiskhandlaren besöker är mitt. Jag kunde därför icke räkna med att han skulle göra uppehåll på en god stund, såvida jag inte kunde rikta hans uppmärksamhet på att jag medföljde som fripassagerare. Jag ropade så högt jag förmådde:

— Stanna!

Men en fiskbuss är försedd med en väl isolerande mellanvägg mellan förarhytten och det kalla butiksutrymmet. Jag förstod att enda sättet att göra mig påmind var att öppna dörren i mellanväggen och ropa åt, alternativt knacka föraren lätt i ryggen. Men mellan mig och sagda dörr var en fast disk, full av isade fisklådor, vilka sände ut en besvärande kyla mot min tunnklädda person.

Jag försökte krypa under disken men hejdades av andra lådor, bebodda av olika havets invånare. En stor gädda med ovanligt elakt utseende fick mig att skyndsamt dra mig tillbaka. Jag placerade i stället en av lådorna på disken, innehållande stillsam torsk, över en låda av den mera företagsamma ålen. Därefter ål., hm. ålade jag mig över disken, öppnade dörren till förarhytten och sade:

— Hallå där!

Föraren snodde runt, bilen gjorde en liten gir, men höll sig på vägen. Mannen vid ratten bromsade in och svalde energiskt för att återföra hjärtat till dess ordinarie uppehållsort. Sedan sade han:

— Jag trodde du var bortrest, när ingen öppnade!

—Det är jag också. Men nu börjar jag längta hem. Får jag slå mig ned i förarhytten medan du kör mig tillbaka? Tack! Det är i kyligaste laget i butiken.

Fiskhandlaren backade in på en avtagsväg och vände.

Att köpa fisk av försäljare Frisk, som kringför sina varor per trampcykel är mindre äventyrligt. Ännu torde ingen ha blivit instängd i hans rostfria låda baktill på cykeln.

Fornåsa Sparbank

Exp.-tider under

Sparbanksveckan

25/10—30/10

I Fornåsa:

Måndag, tisdag, torsdag, fredag

25/10—30/10 kl. 15—18.

I Älvestads skola:

Onsdag 27/10 kl. 15—18

LOTTERI

bland insättarna alla dagarna.

Boberg

Kyrkostämma i Älvestad har bestämt utdebiteringen till oförändrat en kr. Staten balanserar på 26.643 kr. Skatteinkomsterna utgör 19.943 kr. Bland utgifterna märks underhåll av fastighet 8.000 kr. Till församlingsarbetet anslogs 1.000 kr. Kyrkosången fick 300 kr.

Fornåsa kyrkofullmäktige har fastställt utdebiteringen till 75 öre, en sänkning med 20 öre. Statförslaget balanserar på 43.767 kr., värav uttaxeras 23.516 kr. Till Bobergs byggdegårdsförening anslogs 2.500 kr., till stiftstämman 388, svenska kyrkans sjömansvård 100 och till Stora Sköndal 30. För anställande av kontraktsungdomsledare reserverades 800 kr. Fullmäktige beslöt att tillsammans med Lönsås församling köpa ett motordrivet gravborr. Härför anslogs 2.000 kr.

Barnknyppling i Älvestad

Ordföranden i Svenska spetsar, fru Ellen Tiselius, ser på när 10-åriga Marianne Wictorsson knypplar på "Tittut". 14-åriga Ingwor Westman, som hjälpt till vid undervisningen, och Laila Österskog, 10 år, är också intresserade åskådare

— Detta är mer än en avslutning; det är en inledning till något. Jag hoppas att knyppeldynan ska bli som en kär vän för er och att ni kommer att känna den glädje, som detta fina konsthantverk ger. Så talade fru Ellen Tiselius, ordförande i Svenska spetsar, när det var avslutning på barnknyppelkursen i Älvestads skola på tisdagen.

Och uppmärksamt lyssnade 20 flickor från 7 till 17 år, som sedan den 18 maj lärt sig knyppla spetsar och kanske fått knypplingen i nyporna. Initiativet till barnkursen i Älvestad togs av fru Gunnel Westman, ordförande i Skeppsås-Älvestads hushållsnämnd. Hennes duktiga dotter, Ingwor, 14 år, har för resten hjälpt kursledarinnan fru Britt-Marie Johansson med att undervisa de ivriga och intresserade eleverna.

— Förr lärde sig flickorna i Östergötland att knyppla i hemmet men när vi märkte att intresset svalnade satte vi igång med barnkurser i mitten av 40-talet, berättar spetskonsulent Sally Johansson. För närvarande går 50—60 barn i länet på knyppelkurs. Vi är mycket angelägna att att intressera flickorna medan de är unga, eftersom fingrarna då är mjuka och handlaget kommer lättare.

Flickorna får lära sig ett visst antal obligatoriska spetsar och när de hunnit med dem får de välja fritt bland de många mönster som finns. Kanske går inte fingrarna så fort som på yrkesknypplerskorna, men med tålamod och noggrannhet växer spetsarna med poetiska namn som solros, blåklint och rågax fram.

I samband med avslutningen, dit ett stort antal intresserade mammor kommit, var anordnad en liten utställning av spetsar, knypplade av yrkesknypplerskor. Bland alla de vackra tingen fanns en spets, komponerad och knypplad av en 9-årig flicka samt en lampskärm i mönstret "lönnfjäril", monterad på en massiv glasfot.

Motaladam skadades i kollision

En motaladam fördes på måndagen till lasarettet i Vadstena med svåra huvudskador sedan hon kolliderat med en personbil, förd av en motaladam. Olyckan inträffade vid Östra skolan på Östermalmsgatan. Ann-Mari G:son

Kvinnan körde med sin moped på Östermalmsgatan in mot centrum och i korsningen med en tvärgata vid Järnvägsparken kom hon i fatt en kvinnlig bilist och började köra om denna till vänster. Bilisten skulle svänga in till vänster på tvärgatan och de båda fordonen sammanstötte, varvid mopedisten föll i gatan och slog i huvudet samt skadade ett knä. Skadorna är inte livshotande, men hon kvarligger på lasarettet för observation. Enligt ögonvittnen hade hon tidigare kört om två andra bilar till vänster.

Bobergs kommun satsar friskt på idrottsliga verksamheten

Bobergs kommun har fastställt 1966 års stat och behåller den kommunala skatten oförändrad 9:50. Driftbudgeten omsluter 3.331.433 kr. och kapitalbudgeten 601.500 kr. Till allmänna investeringsfonden avsätts 207.000 kr. och från driftbudgeten till kapitalbudgeten överför man 492.500 kr. Avskrivningarna uppgår till 90.000 kr. och anslagen till oförutsedda behov 150.700 kr. Kommunens skulder är 542.000 kr. och utgifterna för räntor och amorteringar är 107.042, varav 68.791 kr. i amortering och 38.251 kr. i ränta. Skattekronornas antal utgör 144.698 vartill kommer det statliga tillskottet på 46.100 kr.

Den centrala förvaltningen kostar 141.500 kr., rätts- och samhällskydd 100.400 kr. och 8.400 kr. i inkomster, fastighetsförvärv och bostadsförsörjning 116.100 kr. och 91.300 kr. i inkomster. Till Lönsåsgården har avsatts 5.900 kr., till Österstadsgården 16.100 kr., till pensionärshemmet, Fornåsa, 5.100 kr. och till Älvanhemmet 4.300 kr. Byggnads- och planväsen kostar 95.800 kr. och ger 65.000 kr. i inkomster. Den industriella verksamheten kostar 51.600 kr., undervisning och annan kulturell verksamhet 1.385.520 kr., socialvård och socialförsäkring 661.300 kr. Brandskyddet kostar 50.500 kr., gator vägar och allmänna platser 2.600 kr., skolmåltiderna 116.700 kr. samt åldringsvården på Vileborg 304.000 kr.

Följande föreningar föreslås anslag för 1966 med dessa belopp: Bobergs ABF:s lokalavdelning 3.000 kr., Bobergs ABF:s bibliotek, Ulvåsa, 400, Normlösa JUF:s bibliotek 200, Östergötlands företagareförening 1.000 kr., tennisbana till Bobergs tennisklubb 19.500, Normlösa IF, omklädningsrum, 5.000 kr., Fornåsa IF 15.000 Fornåsa—Lönsås SLS-avdelning 180, Ask—Ekebybornas hushållsnämnd 100, Fornåsa—Lönsås hushållsnämnd 250, Normlösa hushållsnämnd 100 Skeppsås—Älvestad hushållsnämnd 100, Vallerstads hushållsnämnd 100 hushållsnämnderna i Boberg 250, stipendier till elever vid lantmanna-folkhög- och yrkesskolor 2.000, bidrag till böcker för elever i realskolor 3.000, Bobergs bygdegårdsförening 5.000 Bobergs hemvärn 340 Fornåsa 4 H-klubb 300, Svenska flaggans dagskommittén 400, Svenska flaggans dag medborgarboken 500 kr. Sammanlagda beloppet till utomstående utgör 69.220 kr., vari bidrage på 15.000 kr. till Fornåsa vägförening inte är inräknat. Kommunen satsar som synes mycket friskt på de idrottsliga verksamheten.

Höjda bostadstillägg

Kommunalnämnden har föreslagit fullmäktige att höja de kommunala bostadstilläggen från 1 januari från 300 kr. till 600 kr. för ensamstående och från 400 till 800 kr. för äkta makar. Fullmäktige har vidare föreslagits att köpa fastigheterna Österstad 6:13 och 6:14 till kommunen. Kostnaden skulle utgöra 27.000 kr. Fornåsa vägförening har begärt ett anslag på 15.000 kr. för asfaltering av Vileborgsvägen, Järnvägsgatan och Kyrkallén i Fornåsa. Hela arbetet har kostnadsberäknats till 30.000 kr. Hundskatten för år 1966 föreslås till 35 kr. och skottpengar på räv med 5 kr. Skolstyrelsen har upptagit 34.000 kr. till ombyggnad av Fornåsa skola samt 47.000 kr. för ombyggnad och tillbyggnad av Ekebyborna skola.

BOBERG

Barn- och familjegudstjänst. På söndagen stod söndagsskolan i Älvan som värd för en barn- och familjegudstjänst till vilken söndagsskolan i Betania, Korskrog, inbjudits. Trots dåligt väglag hade många både yngre och äldre hörsammat inbjudan och kommit. Söndagsskolföreståndare Gunnar Pettersson, Granås, hälsade välkommen. Gemensamt sjöngs adventssången Gläd Dig du Kristi brud. Söndagsskolsekreterare Harry Frödin, Örebro, talade och sjöng på ett medryckande sätt. Därefter följde ett trevligt samkväm. Insamling gjordes för inre missionen.

Studiedag i hemslöjd i Fornåsa bygdegård

Hemslöjdskonsulent Ingeborg Jacobsson, Linköping, ordföranden i Skeppsås-Älvestads hushållsnämnd fru Gunnel Westman, Broby gård, iförd en stickad keps, fru Eva Gustavsson, Österstad, och stickkonsulenten Clary Berggren, Bergå, som visar en färgtonscirkel med ryagarner, 140 olika nyanser

En studiedag i stickning, virkning och vävning hade de fem hushållsnämnderna inom Bobergs kommun anordnat i bygdegården i Fornåsa på måndagen och arrangemanget blev publikmässigt en succé. Inte mindre än 175 damer i alla åldrar samlades, vilket betyder att lokalen var mer än fullsatt. Denna studiedag som huvudsakligen upptogs av ett föredrag av vävlärarinnan och stickkonsulenten vid Bergå — hemslöjdens eget spinneri i södra Dalarna — samt en visning av de alster som tillverkas där är till sin form en nyhet för Östergötland som Bobergs huhållsnämnder härmed introducerade.

Initiativtagare till studiedagen var ordföranden i Skeppsås—Älvestads hushållsnämnd fru Gunnel Westman, Broby gård, och hon hälsade deltagarna välkomna. Särskilt då de båda gästerna konsulent Clary Berggren från Bergå och hemslöjdskonsulent Ingeborg Jacobsson, Linköping. Ordet gick så till konsulent Berggren som berättade om verksamheten på Bergå som har ull- och garnspinneri plus färgeri och där man till 70 procent använder svenska garner. Hon talade också om de stickade alster och de ryor som görs där. För att illustrera sitt föredrag hade konsulent Berggren arrangerat en hel utställning med många olika alster från Bergå bl. a. flera vackra ryamattor, stickade mössor, kepsar och tröjor m. m. Något som väckte särskilt intresse var den färgtonscirkel med ryagarnsprover i 140 olika nyanser som visades. Efter fröken Berggrens föredrag presenterade hemslöjdskonsulent Ingeborg Jacobsson Hemslöjdens nya vävstol för småvävar. De medverkande avtackades av fru Anna Lisa Ljungars. Publiken fick sedan tillfälle att bese de utställda alsterna närmare innan studiedagen avslutades med samkväm i samlingslokalen.

Ebenezer i Älvestad firade 60-årsjubileum

Ebenezerförsamlingen i Älvestad firade på söndagen 60-årshögtid i sin lokal som var fullsatt. I högtiden deltog två av församlingens tidigare pastorer, Gunnar Karlsson, Skövde och Sven Norberg, Rödån, samt nuvarande pastorn Fritz Sverker, Fornåsa.

Den sistnämnde blev även varmt avtackad av församlingen inför sin förestående avflyttning. Pastor Sverker frånträder på grund av hälsoskäl sin tjänst som pastor för Ebenezerförsamlingen i Älvestad och Beteldrag till böcker för elever i realförsamlingen i Fornåsa den 1 december.

Den kombinerade jubileums- och avskedshögtiden inleddes av Ebenezerförsamlingens vice föreståndare Carl Wedin som läste psalmen 100 i Hycklinge, läste pastor Fritz Sverker 60-årsberättelsen vilken skrivits av Carl Wedin.

Pastor Gunnar Karlsson, Skövde sjöng Var dag är en sällsam gåva och talade därefter. Sångarna sjöngo Min framtid är i Herrens händer, varefter pastor Sven Norberg, Rödån, talade. En kollekt till församlingen upptogs och inbringade 325 kronor.

Pastor Fritz Sverker med familj fick mottaga tack tillika med avskedsgåva från Ebenezerförsamlingen genom hr Carl Wedin och fru Wedin överlämnade blommor till fru Sverker. Efter kafferast följde ytterligare sång samt avslutningstal av pastor Sverker som även tackade församlingen för denna dag liksom för de gångna åren. Unisona sånger, bibelläsning och bön inramade den minnesrika och givande högtiden.

Boberg

Älvans kyrkliga syförening hade på fredagen försäljning. Komminister Einar Torhed inledde med andaktsstund. Auktionsropare var lantbrukare Verner Andersson och de skänkta varorna var snart sålda. Inkomsten av auktionen jämte servering och lotteri blev 943 kr, ett gott resultat med hänsyn till att föreningen endast har 7—8 medlemmar.

BOBERG

Älvestads kyrka

Söndagen den 7 november kl. 17 firar Fornåsa—Lönsås och Bobergs Röda kors-kretsar

Svenska Röda korsets 100-årsjubileum

Medverkande: Komminister Lennart Severin, tal, fru Gull Ander, solosång, Bobergs förenade kyrkokörer.

ALLA VÄLKOMNA!

Lösöreauktion

förrättas vid Haga i Fornåsa socken (intill Älvans f. d. järnvägsstation) lördagen den 10 juli 1965 kl. 14.00, varvid muraremästaren G. A. Hultins dödsbo låter försälja hela sitt lösöre, varav nämnes:

Koppar, stor sortering, varav nämnes: kaffepettrar, kaffepannor, grytor, kastruller m. m.

Antika föremål såsom skrin och kistor, vävstol, gungstol, spinnrock m. m. Övrigt såsom äldre möbler, glas och porslin, speglar, klocka (silverrova), stor sortering snickeriverktyg, hyvelbänk, dragkärra, virke m. m.

Kontant betalning.

AUKTIONSFÖRRÄTTARNA

Hagius:

Ett problembarn

Tolv års lantliv har lärt mig att en trädgårdspump är ett mycket egensinnigt föremål. Då den är min enda vattenkälla, är jag helt beroende av den. Den kan därför tyrannisera mig året runt, och gör det.

På vintern fryser den, men inte efter något bestämt mönster. Det kan var 20 grader kallt, och pumpen fryser inte. Så en vacker dag får den för sig att nu skall den frysa. Och så fryser den, även om det är bara ett tiotal grader kallt.

Vilka fysikens lagar den följer, är mig fördolt. Jag har bara att konstatera faktum, samla ihop snö, smälta den och värma smältvattnet. Har jag tur, tinar pumpen upp redan efter en påfyllning av varmvatten. Har jag otur — vilket vanligen inträffar vid särskilt dåligt väder — kan jag få slå i pumpen den ena omgången varmt vatten efter den andra innan den ger med sig.

Sommar, höst och vår fryser pumpen inte, fast det förvånar mig något att den inte lyckas härmed även då. Den tar då till ett annat trick för att göra livet surt eller rättare sagt torrt för mig. Den bara suckar dovt när jag drar i pumphandtaget och levererar inget vatten. Efter att en stund ha åhört dess suckande, instämmer jag själv häri, varpå jag ser mig om efter någon vätska att slå i pumpen så att det blir sug i den.

Även i detta avseende följer pumpen för mig obegripliga lagar. Här tror jag mig dock skönja ett mera bestämt mönster än i fråga om dess frysande. Pumpen så att säga tappar sugen företrädesvis vid de tillfällen då jag inte har något att slå i den.

Med kännedom om pumpens nyckfulla beteende sparar jag vanligen en slurk vatten i hinken eller något annat kärl. Oftast har jag alltså några liter i bakfickan, men det är som om pumpen på något egendomligt sätt ägde vetskap om denna vattenreserv. Den fungerar då snällt.

Men kan den komma på mig med att stå helt utan vatten, tar den fram det där sommar-, höst- och vårtricket som den är så förtjust i. Jag får då åhöra det dova suckandet igen när jag drar i handtaget. I irriterade stunder förefaller det mig som om pumpen skrockade av skadeglädje.

På dagen kan jag gå till närmaste granne och be att få litet vatten att hälla i den ovilliga pumpen. Det är inte mer än en kilometers väg fram och tillbaka, och det går man ju snart. Pumpen tycks ha insett även detta. Därför strejkar den vanligen inte på dagen utan väntar med detta till kvällen.

Närmaste grannen går och lägger sig klockan 7. Riktigt vackra sommarkvällar kan han dock — enligt egen utsago — "va uppe te både åtta å halv nie". Men hur ofta är det som vi har riktigt vackra sommarkvällar? I varje fall inte på hösten och våren.

Jag har då att välja mellan att gå till näst närmaste grannen, vilket är styvt två kilometer fram och tillbaka, och att gå till jordkällaren och se efter om jag möjligen har dricka av någon sort hemma. Man kan inte koka kaffe på vare sig pilsner eller sockerdricka, men man kan slå det i pumpen och därmed få den att fungera. Tre pilsner eller motsvarande kvantitet sockerdricka brukar räck

Boberg

En handarbetsauktion hölls på lördagen i IOGT-lokalen i Älvan. Den hade arrangerats av Lönsås socialdemokratiska kvinnoklubb och gav 1 425 kr. Kvinnoklubbens ordförande, fru Britta Andersson, Gillorp, välkomnade. Två unga damer från Boxholm, Linda och Irene, underhöll med sång till gitarr och dragspel. Auktionist var verkmästare Torsten Persson, Bråanshult, Borensberg.

Knyppeldag för barn evenemang i Klockrike

Svenska spetsars ordförande, f. landshövdingskan Ellen Tiselius, tog tillfället i akt att förhöra sig om 7-årige Klockrikepojken Lars Vesnys syn på knyppling och Lars demonstrerade ivrigt vad han lärt sig

Avslutningen i årets barnknypplingskurser, som pågått i Herrberga, Klockrike, Älvestad och Vadstena, avslutades på tisdagen i Klockrikegården, som var fylld av representanter för Svenska spetsar, kursledare, barn från 7 till 13 år och deras mammor. Avslutningen fick formen av en knyppeldag för barn, med tävling, tablå och knyppelvisor bl. a. Initiativtagare till den festliga avslutningen, som ganska starkt påmindre om en skolavslutning i den gamla goda stilen, var fruarna Barbro Gustafsson, Kårby, och Carin Karlsson, Klockrike, samt fröken Sally Johansson från Svenska spetsar i Linköping.

Bland hedersgästerna befann sig två bl. a. landshövdingskor, nämligen Svenska spetsars ordförande, fru Ellen Tiselius, och fru Ingrid Bergqvist, Växjö.

Kursavslutningen inleddes med att man gemensamt sjöng Östgötasången varefter fru Carin Karlsson hälsade välkommen. Hon riktade sig särskilt till hedersgästerna, kursledarna fröken Greta Rahm, Borghamn, fru Britt-Marie Johansson, Herrberga, och fru Britta Cleveson samt givetvis också till eleverna och deras mammor. Om en tradition kan vara så ung som två år, sade fru Karlsson, så kan vi påstå att vi fått en ny knypplingstradition sedan barnknypplingskurserna startade här i Klockrike förra året. Man ser att barnen är nöjda när de sitter vid sina knyppeldynor och nu, när kursen började lida mot sitt slut, frågade de: Hur blir det nästa år, vi får väl fortsätta? Det hoppas vi givetvis att de skall få.

Sammanlagt har 54 barn deltagit i kurserna, av dem 25 från Klockrike, 20 från Älvestad, elva från Herrberga och åtta från Vadstena. Av Klockrikebarnen är två pojkar i sjuårsåldern, som visat verkligt intresse och bevisat att det är ganska tufft att vara knypplande pojke. I varje fall är det klart annorlunda.

De åtta Vadstenaflickorna tillhör en knypplarelit, berättar deras lärarinna, fru Britt-Marie Johansson, och de togs ut bland de allra bästa som deltagit i två—tre kurser förut. Detta är givetvis särskilt glädjande, då ju Vadstena har mycket gamla knypplingstraditioner att försvara. Fru Johansson har även lett en kurs i Älvestad, där hon biträtts av fröken Ingvor Westman.

I en tävling fick samtliga visa hur fort de kunde rulla knyppeltråd på en knyppelpinne och göra den snara som skall göras på rätt sätt för att allt skall bli bra. Barnen delades in i fyra åldersgrupper och i de tre yngsta segrade Klockrikeflickor medan fjärde gruppen vanns av en Älvestadsflicka. Samtliga fick priser i form av knyppelpinnar och påbörjade arbeten av fru Tiselius. Efter tävlingen avtackades lärarna av fru Karlsson, som även överlämnade blommor till fruarna Britt-Marie Johansson och fru Cleveson. Men dessförinnan fick publiken se en tablå med fyra knypplerskor respektive 8, 16, 32 och 64 år gamla. Tablån hade skrivits av fru Barbro Gustafsson, som även presenterade den.

Det kan nämnas att bland de deltagande barnen befinner sig inte mindre än sex syskonpar från olika platser, vilket väl vittnar om familjeintresse för knypplingskonsten. Som avslutning bjöds barnen på saftkalas medan de äldre fick njuta kaffe med dopp.

Kit

Boberg

Bobergs ABF har startat sin studiesäsong med livlig verksamhet. Såväl lokalfrågan som lärarfrågan har lösts tillfredsställande. På tisdagen startade en gitarrkurs med tolv deltagare i Lönsåsgården, vilket medförde att man måste dela upp deltagarna i två grupper. På torsdagen startade en pianokurs i Fornåsa med kantor Sven Carlsvärd som lärare. Sex ungdomar i åldrarna 12—16 år har anmält sig och undervisningen sker hos fam. Damberg. I slutet av september skall man starta två kurser i engelska, en i Fornåsa och en i Älvan. Till kursen i Älvan har tolv intresserade anmält sig, vilket är det största antal man kan ta emot och i Fornåsa har man fått in sex anmälningar. Kursledare blir fru Märta Brunius. Förra årets stora kurssuccé Träffpunkt A skall fortsätta också i år och beräknas starta i början av oktober. Troligen blir kursen dubblerad och kursledare blir hr Gustav Böckman i Ulvåsa och hr Karl Nilsson i Älvan.

En ny vattenpump med en kapacitet av 150 liter i minuten har installerats vid vattenverket. Med hänsyn till den snabba utbyggnaden av samhället var den nya pumpen synnerligen välbehövlig. Den gamla pumpen hade en kapacitet av 100 liter i minuten, vilket varit i minsta laget. Vattenverksstyrelsen planerar att bygga ut vattenreservoaren i Fornåsa nästa år. Förutom ny pump har även installation skett av luftare. Till kostnaderna har kommunalfullmäktige beviljat tilläggsanslag på 20.000 kr.

De båda bibliotekarierna, kyrkvaktmästare Carl-Gunnar Hector och kantor Svante Björklund, på Bobergs folkbibliotek i Lönsås har all anledning att vara glada i dessa dagar. De har nämligen fått flytta in i nyrenoverade lokaler, som nu också är betydligt större. Lokalen har en yta på 40 kvm. ABF:s bibliotek, som tidigare varit inrymt i Lönsåsgården, har nu även centraliserats hit.

Sommarbostad i Älvan brann ned till grunden

En för tillfället obebodd fastighet invid Drottninggatan i Älvan brann ned till grunden vid en eldsvåda tidigt på söndagsmorgonen. När Fornåsa brandkår kom till platsen var byggnaden helt övertänd och inget kunde göras för att rädda den. Vad som orsakat elden är ännu oklart.

Det var en granne som upptäckte branden strax efter klockan fyra på söndagsmorgonen. Han uppmärksammades på elden genom att telefonen ringde troligen beroende på kortslutning i grannens telefon. När han tittade ut fick han se branden och larmade då brandkåren.

Ägaren till den äldre fastigheten som nu brann ner var en motalabo som hade byggnaden försäkrad. Den har använts som sommarbostad. Motalabon hade varit i fastigheten så sent som vid 17-tiden på lördagen.

BOBERG

Folk- och bostadsräkningen
Mantalsskrivningen

FOLKRÄKNINGSUPPGIFT (vit blankett) skall upprättas av bostadsföreståndaren och lämnas för varje bostadslägenhet och upptaga alla dem som där skall mantalsskrivas för år 1966.
Blanketterna insamlas den 11 oktober av fastighetsägaren.
FASTIGHETSUPPGIFT (gul blankett) skall upprättas av fastighetsägaren och lämnas för varje fastighet inom vilken finns bostadslägenhet. Innehåller fastigheten endast en bostadslägenhet och ägaren själv bebor denna, erfordras icke den gula blanketten.
Blanketter finns att hämta på Kommunalkontoret, Pastorsexpeditionen och hos roteombuden: Arne Andersson, Ask, Manfred Hansson, Österstad, Karl-Gunnar Hector, Lönsås, Nils Johansson, Fornåsa, Henning Johansson, Skeppsås, Gösta Tegnert, Älvestad, Ingemar Welin, Normlösa, Folke Medborg, Vallerstad, samt i följande affärer: Bengt O. Ericsson, Skeppsås, Gust. Fredriksson, Lönsås, Wilhelm Bye's Eftr., Österstad, Stig Karlsson, Älvan, och Gideon Svensson, Normlösa.

Boberg

Kommunalfullmäktige i Boberg beslöt på måndagen, enligt hälsovårdsnämndens framställning, att bevilja 8 000 kr i tilläggsanslag för skötsel av avstjälpningsplats. Normlösa Biskopsgård 2: 25, som kanske är mera känt som Normlösa varmbadhus, såldes jämte tillhörande markområde. Avgifterna för bastubad höjdes till för äldre personer 1: 50 kr per gång och för barn under 15 år till 1 kr. Barnavårdsnämndens framställning om tilläggsanslag på 8 000 kr för att täcka diverse underskott beviljades också.

Kommunalfullmäktige godkände vidare socialnämndens förslag om inrättande av ytterligare en ordinarie tjänst som vårdbiträde på Vileborg från 1966. Vidare beslöts ett tilläggsanslag på 18 000 kr till förbättringslån för reparation av Valltorp 1: 1 i Vallerstad. Till inköp av tvättmaskin beviljades ett tilläggsanslag med 2 800 kr. Fornåsa och Normlösa baptistförsamlingar beviljades vardera ett anslag om 500 kr. Vidare beviljades 500 kr för att täcka kostnaderna för partiernas valsedlar vid 1966 års kommunalval. Till installation av oljeeldning i fastigheten Bohäll i Fornåsa beviljades 5 000 kr.

Nykterhetsnämndens ordförande Harald Jönsson hade begärt entledigande på grund av flyttning, vilket beviljades. I hans ställe valdes hemmansägare Torsten Davidsson, Fornåsa. Kommunalfullmäktiges sammanträden 1966 skall hållas som vanligt i bygdegården, Fornåsa, och om möjligt på måndagar. Roteombuden för 1966 skall få dubbelt arvode mot det nuvarande. Till nämndeman för perioden 1966—71 omvaldes Gösta Willén, Fornåsa.

Fornåsa kyrkofullmäktige omvalde vid årets sista sammanträde kyrkoherde Fritiof Brunius till ordförande och expeditör Nils Johansson till vice ordförande. Till revisorer valdes föreståndare Olof Johansson, posttjänsteman Karl-Evert Johansson herde Frithiof Brunius till ordföran-
För utbyte av gräsklippare anslogs 325 kr och för utrustning av gravborrmaskin 466 kr.

Aftongudstjänst hölls på söndagen i Vallerstads kyrka med predikan av rektor F. Lekander och ljuståg av söndagsskolbarnen.

Boberg

Röda korshögtid. En ganska talrik menighet hade mött upp i Älvestads kyrka på söndagen för att fira Röda korsets 100-årsjubileum. Fornåsa—Lönsåskretsen och Bobergskretsen hade gemensamt anordnat högtidligheten. Komminister Lennart Severin, Hagebyhöga, predikade och utförde altartjänst. Fru Gull Ander, Skänninge, sjöng Eklöfs Lovsång samt Herren är min herde av Dvorak. En kör sammansatt av kyrkokörerna i Normlösa och Fornåsa samt Bobergskören sjöng under kantor Bertil Korsfeldts ledning flera sånger. I sången Din godhet rätt att lova av Crüger medverkade också syskonen Agneta och Jan Brunius med violin och flöjt. Kören avslutade sitt program med koralen ur Bachs kantat nr 140 Vaker upp, hör ropet skallar. Som postludium spelades Preludium i d-moll av Pachelbel. Kollekten till Röda korset blev 140 kr.

Efteråt var samkväm anordnat i skolan. Därvid förekom pianomusik av kantor Eric Hagberg och sång av kören. En bildserie om Röda korsets internationella verksamhet visades också. Pastor Severin avslutade med aftonbön. På Rödakorskretsarnas vägnar tackade lantbrukare Rune Eriksson de medverkande.

I Skeppsås missionskyrka hölls på söndagen en gudstjänst. I musik och sång gav sångarna från V. Harg och Mantorpskretsen allhelgonahögtidens budskap. Pastor Kjell Leykauf predikade och dessutom förekom uppläsning och duettsång. Pastor W. Thörn hälsade välkommen och församlingens ordförande, hr Erik Andersson, tackade de gästande sångarna.

I Brunnstorps missionshus hölls gudstjänst på söndagen. Pastor Wilh. Thörn predikade och en kollekt för Missionsförbundet gav 95 kr.

Boberg

Skeppsås kyrkliga syförening har haft försäljning. Vid en andaktsstund i kyrkan predikade komminister Einar Torhed. En kvartett sjöng Advent av Bertil Korsfeldt, och studerande Jonas Kolthoff sjöng Konungars konung av Norén. Försäljningen i skolan leddes av smidesmästare Karl Karlsson och gav 1 830 kr.

Till församlingsombud vid stiftsungdomstinget i Motala har för Älvestads församling utsetts Katarina Lööf och Christer Tevell.

Boberg

Vid tacksägelsedagens högmässa i Fornåsa kyrka, där rektor F. Lekander, Skänninge, var predikant och liturg, medverkade kyrkokören i koralintroitus samt sjöng Med tacksam röst och tacksam själ av Nielsen och Hur ljuv o, Gud, hur säll den lott av Runbäck. Som postludium spelades Pris vare Gud av Widerö.

Älvestads Ebenezerförsamling högtidlighöll på söndagen att det i denna månad är 60 år sedan församlingens gudstjänstlokal invigdes. Trädgårdsmästare Carl Wedin inledde. Hr Wedin hade också skrivit en historik över de 60 åren, vilken föredrogs av församlingens nuvarande pastor Frits Sverker. Av denna framgick bl. a. att de första åren tillhörde missionshuset Svenska missionsförbundet men sedermera kom det att tillhöra Helgelseförbundet. Två förutvarande pastorer medverkade i högtiden, nämligen soldathemsföreståndare Gunnar Karlsson och pastor Sven Norberg. Fornåsa Betelförsamlings sångare sjöng under ledning av lantbrukare Rune Eriksson. Solosång utfördes av pastor Karlsson. Avslutning hölls av pastor Sverker, som även tackade för den tid han fått verka i församlingen. Han skall nämligen inom kort flytta till Motala. Hr Wedin hyllade pastor Sverker för hans arbete och fru Sverker fick blommor.

Tacksägelsedagens högmässa i Älvestads kyrka var välbesökt. Predikan hölls av rektor F. Lekander. En damkör medverkade och utförde bl. a. med Grundtvig-psalmen Sjung med oss, både skog och mark. Melodin är från medeltiden. Som postludium spelade kantor Bertil Korsfeldt Nun lob, mein Seel den Herren av Walther.

Vid tacksägelsedagens högmässa i Vallerstads kyrka på söndagen predikade komminister Einar Torhed. Kyrkvärden fru Britta Pantzar sjöng Högt lovad vare Gud av Eklöf. Kantor Emil Jansson spelade som postludium Nu tackar alla Gud av Volckmar.

I Herrberga missionshus hölls höstfest på söndagen. Sekreterare Lennart Anesund, Linköping, talade och solosång utfördes av lagerförman Sven-Egron Johansson, Mjölby. Insamling till bl. a. byggnadskassan inbringade 250 kr.

Vid kyrkostämma i Ekebyborna fastställdes utdebiteringen för 1966 till 70 öre eller samma som för innevarande år. Staten balanserar på 29.297 kr.

BOBERG

Kommunalfullmäktige

i Bobergs kommun kallas till sammanträde i **Bygdegården, Fornåsa, måndagen den 20 dec. 1965 kl. 19.00.** Ärenden enligt anslag och till ledamöterna utsända kallelser.

Fornåsa den 10 december 1965.

Hugo Hall
/ Kai Magnusson

FORNÅSA

Damfriseringen

håll. stängd fr o m 21/12 t o m 31/12.

Ainas Damfrisering
Fornåsa

Uppvaktningar

All ev. uppvaktning

på min födelsedag undanbedes.

Greta Hagström,
Studsberg, Älvan

All ev. uppvaktning

på min högtidsdag av såväl släkt som vänner undanbedes.

Edith Gustavsson
Amnada

Tack

Ett hjärtligt tack

till grannar och vänner för all uppvaktning på min 75-årsdag.

Ovantorp, Fornåsa den 29/9 1965
Martin Karlsson

75 år förre lantbrukaren Martin Karlsson, Ovantorp, Älvestad, Fornåsa. Han är född i Tuna i Kalmar län, men ungdomstiden tillbringade han i Frödinge, där föräldrarna inköpt en gård i Brantestads by. Så småningom övertog han föräldragården, som han brukade till 1945, då han flyttade till Älvestad. Hans huvudsakliga sysselsättning har varit snickeri- och målningsarbeten.

Åke Eriksson
Ann-Charlott Andersson
Gävle **Älvestad**

för civilingenjör Åke Eriksson, Gävle, och leg. barnmorskan Ann-Charlotte Andersson, Älvestad, dotter till lantbrukare Manne Andersson och hans maka, f. Samuelsson, Tegneby, Fornåsa.

Assistent Börje Carlsson, Älvan, med maka Anny, dotter till byggnadssnickare Jonas Lindberg och hans maka Kerstin, f. Olsson. —
Nacka foto

All ev. uppvaktning

på min högtidsdag undanbedes av såväl släkt som vänner. Bortrest.

Edvin Blomqvist
Älvan

TACK!

Ett hjärtligt tack till Bolaget Carlshofs Egendom samt inspektor Arvidsson med fru för en trevlig skördefest som anordnades den 17 okt.

Alla inbjudna

Uppvaktningar

Ev. uppvaktning

på min födelsedag undanbedes.

Ruth Carlsson
Vittorp

På lördagen i Normlösa prästgård av kyrkoherde Arthur Knuthammar byggnadsarbetaren Hans Erik Danell, Älvestad, och affärsbiträdet Ulla Barbro Marie Andersson, dotter till framlidne chauffören Karl Arvid Wilhelm Andersson och hans maka, Älvestad. —

Foto: Gillberg

Ett varmt tack

till barn, släkt och vänner för all uppvaktning och vänlig hågkomst på min högtidsdag.

Elin Pettersson,
Svensksund, Älvan

FORNÅSA

Dagmamma

önskas i Fornåsa eller Älvan. Svar till tel. 013/930 21.

Jan Österskog
Kristina Hättström
Fornåsa Kloc
Den 24/12 1965

● TVÅ BLOCK

I Boberg har bostadsbyggandet blomstrat under några år, framförallt i Österstad och Fornåsa.

— Inför det nya året önskar man i första hand, säger kommunalfullmäktigeordföranden i Bobergs kommun, landstingsman Hugo Hall, Älvan, att vi finge större bostadskvot så att vi kunde bygga litet mer. Vi får blott tilldelning av fem (5) lägenheter för 1966. Bostadsbehovet är stort inom Bobergs kommun, särskilt vad det gäller Fornåsa tätort men även i Österstad.

— Ett gott samarbete inom kommunblocken har vi haft och det hoppas jag skall bestå säger hr Hall vidare. Vi i Boberg tillhör ju som bekant två block, nämligen

Landstingsman Hugo Hall, ordf. i Bobergs kommunalfullmäktige.

Motala och Mjölby. Samarbetsnämnderna fungerar bra hittills.

Så hoppas vi att vägarna inom Boberg i fortsättningen hålles i hyggligt skick, de har hittills inte alltid varit de bästa och en förbättring härvidlag är en önskan.

Att få någon ny industri hit tillhör givetvis också önskemålen, säger hr Hall.

BOBERG

I Ordenshuset, Älvan, hölls på nyårsafton en välbesökt söndagsskolfest. Inledningsvis utförde syskonen Gudrun och Nils-Erik Lidehorn ett musikstycke på piano—blockflöjt. Magnus Erneskog höll ett trevligt välkomsttal och hoppades att alla skulle få vara med om en glädjefull högtidsstund. Programmet bjöd på många uppskattade inslag, sång, dikter, dialoger, framställning om Betlehemsstjärnan m. m. Flickorna, Irene, Berit och Monica sjöng, När juldagsmorgon glimmar till eget gitarrackompanjemang. Den alltigenom lyckade festen, som leddes av fru B. Pettersson, Borringe, avslutades med att alla gemensamt läste barnabönen Gud som haver barnen kär.

Betania, Korskrog. I nyårsdagens gudstjänst predikade pastor Gustav Sundström över texten i Lukas ev. 2 kap. o. 36—38. Sång utfördes av fam. H. Nilsson och sångarna.

Normlösa missionsförsamling har deltagit i SMF:s insamling för yttre missionen. Vid en missionshögtid i Isberget på nyårsdagen medverkade folkskollärare Einar Gustafsson och pastor Lennart Hagvil. Offerresultatet blev 930 kr.

†

Min älskade Make,
vår käre Far,
Morfar och Farfar

Ebert Gustavson

* 17/6 1892

har i dag hastigt lämnat oss, övrig släkt, grannar och vänner i djupaste sorg.

Fridensborg, Älvan, den 7 nov. 1965.

MÄRTA
Folke
Ake och Wiola
Göte och Dagmar
Tore och Ann-Mari
Lilly och Olle
Barnbarnen
Sven och Birgit

Slumra gott Du kära
Hav tack för allt Du gjort
Vi skall i hjärtat bära
Ditt minne ljust och stort

Jordfästningen äger rum i Älvestads kyrka lördagen den 13 november kl. 14. Efter jordfästningen inbjudes till kaffe i Fornåsa Kafé.

— På söndagen avled byggnadssnickare Ebert Gustavson, Fridensborg, Älvan. Han var född 1892 i Ekebyborna och har varit bosatt i Älvestad sedan 1913, där han innehaft många kommunala förtroendeuppdrag. Han har varit ledamot av kommunalfullmäktige, kommunalnämnd, fattigvårdsstyrelse, pensionsnämnd och taxeringsmämnd. Närmast sörjande är maka, barn och barnbarn.

— I Älvestads kyrka jordfästes på lördagen byggnadssnickaren Ebert Gustavson. Under samlingen spelade kantor Bertil Korsfeldt Preludium av Goltermann samt sjöng därefter Jesu gör mig stilla av Hannikainen. Kyrkoherde Arthur Knuthammar talade över Ps. 103 samt utförde begravningsmässan. Medan kistan utbars spelades Largo av Fischer. Blommor nedlades bl a från Byggnadsarbetarförbundets avdelning i Borensberg samt Älvestads föreläsningsförening.

För allt vänligt deltagande vid vår käre Makes och Faders,

EBERT GUSTAVSON,

bortgång samt för den vackra blomstergärden vid hans bår frambära vi till släkt, grannar, vänner, arbetsgivare, Byggnadsförbundet avd. 407 i Borensberg vårt varma tack.

Fridensborg, Älvan, 22/11 1965.

MÄRTA
Barnen

Boberg

Fornåsa—Lönsås CKF-avdelning har haft möte hos fru Gunnel Westman, Broby gård. Avdelningens 20-årsjubileum kommer att firas den 27 november och vidare beslöts att man skall deltaga i frågetävlingen Vi vet vad den 2 november. Sjuksköterskan fru Solveig Johansson, Hamra, höll som avslutning ett intressant föredrag om sitt arbete på lasarettets laboratorium i Linköping.

Sångstund på Vileborg. Sångare från Betania-Korskrog har besökt Vileborg i Fornåsa där en sångstund hållits. Pastor Gustav Sundström predikade och Fornåsa baptistförsamling bjöd pensionärer och anställda på kaffe.

Oförändrad utdebitering. Vid kommunalfullmäktiges sammanträde på måndagen beslöts inköpa fastigheterna Österstad 6:13 och 6:14 — f. d. stationshuset för 27.000 kr. av S. J. Fornåsa vägförening tilldelades 15.000 kr. för asfaltering av Vileborgsvägen, Järnvägsgatan och Kyrkallén i Fornåsa. Hela arbetet har kostnadsberäknats till 30.000 kr. Hundskatten fastställdes till 35 kr. och skottpengarna på räv till 5 kr.

Vidare beslöts att skolstyrelsen skall inkomma med ritningar till kommunalnämnden rörande den planerade ombyggnaden av Ekebyborna skola, innan anslagna medel får användas. Kostnaden för om- och tillbyggnaden har beräknats till 47.000 kr. Anslaget för ombyggnad och inventarier till Fornåsa skola — sammanlagt 39.000 kr. — skall ej upptas i 1966 års budget i avvaktan på ytterligare utredningar.

De kommunala bostadstilläggen skall från 1 jan. 1966 höjas från 300 kr. till 600 kr. för ensamstående och från 400 till 800 kr. för äkta makar. Byggnadsnämndens förslag till utomplansbestämmelser för Bobergs kommun godkändes. Egnahemsbyggrupp Fornåsa 1961 visar ett underskott på 13.400 kr. Detta skall täckas genom anslag i 1966 års budget.

1966 års arvoden blev oförändrade med undantag för revisorerna, vilka fick sitt arvode höjt från 300 kr. till 600 kr. Som nytt roteombud för Älvestads församling utsågs nämndeman Gösta Tegnert, Älvan, efter framlidne hemmansägaren Fritiof Karlsson. På förslag av skolstyrelsen inrättades vid Fornåsa skola en från rektorstjänsten skild tillsynslärarbefattning. En heltidsanställd kommunalarbetare som skall fungera som vatten- och avloppsverksskötare samt som fastighetsvaktmästare och ev. även brandchef fick kommunalnämnden rätt att anställa. De av kommunalnämnden föreslagna ändringarna i Joh. Eriks donationsfond och de Wedinska fonderna godkändes av fullmäktige, som skall begära fastställelse av dessa ändringar hos länsstyrelsen. Idrottskommittén fick vidare i uppdrag att fördela 1966 års anslag till idrottsverksamheten. Organisationsplanen för Mo tala civilförsvarsområde godkändes.

Skattesatsen fastställdes till 9:50 eller samma som innevarande år. Driftbudgeten balanserade på 3.331.433 kr. med ett belopp att uttaxera på 2.211.400 kr. För oförutsedda utgifter anvisades 150.713 kr. Till fullmäktiges förfogande och till allmänna investeringsfonden avsattes 207.000 kr.

I Skeppsås missionskyrka hölls skördefest på söndagen. Predikan hölls av Kongomissionär Sam Andersson. Församlingens ordförande, Erik Andersson, hälsade välkom[illegible]. Sångarna medverkade och [illegible] Thörn ledde högtiden. Off[illegible] över 4.000 kr.

Många valärenden hos bobergsfäder

Kommunalfullmäktige i Boberg höll på måndagskvällen årets sista sammanträde. Bl. a. fastställdes valberedningens förslag till ledamöter och suppleanter i de kommunala nämnderna. Till kommunalfullmäktiges ordförande omvaldes landstingsman Hugo Hall, Fornåsa, och vice ordförande blev hr Yngve Carlsson, Granlund. Ny i naturskyddskommittén efter kantor Emeric Dalgard blev lantbrukare Erik Jarander, Rimstad, Fornåsa. I övrigt valdes följande ordinarie ledamöter:

Försäkringsnämnden Aska—Boberg 1966—69: omval av lantbrukare Arne Andersson, Ulvåsa, Motala, hemmansägare Torsten Larsson, Vallerstad, Skänninge, och köpman Sven Nilsson, Älvan, Fornåsa.

Nämndeman för perioden 1966—71: omval av Gösta Willén, Fornåsa.

Revisor för arbtslöshetsnämnden 1966: lantbrukare Vitalis Jönsson, Skonberga, Normlösa.

Revisor i Bobergs bygdegårdsförening 1966: lantbrukare Gunnar Johansson, Hamra, Borensberg.

Revisorer för Bobergs kommun 1966: bankföreståndare Britta Johansson, Älvan, Fornåsa, lantbrukare Gunnar Johansson, Borensberg, lantbrukare Nils Sundström, Skonberga, Normlösa.

Revisor för Normlösa JUF:s bibliotek 1966: lantbrukare Nils Sundström, Normlösa.

Revisorer för stiftelsen Bobergshus 1966: bankförest. Britta Johansson, Fornåsa, lantbrukare Gunnar Johansson, Borensberg.

Revisorer för Älvestads donationsfonder 1966: hemmansägare Gösta Johansson, Helleberga, Klockrike, godsägare Sören Tivell, Älvan, Fornåsa.

Siffergranskare för Bobergs kommun 1966: bankförest. Britta Johansson, Fornåsa.

Inkomsttaxeringsnämnden för Ask—Ekebyborna 1966: byggmästare Lennart Arvidsson, Österstad, Fornåsa, snickeriarbetare Ingvar Humör, Österstad, traktorförare Roland Karlsson, Ulvåsa, Motala, lantarbetare Tage Johansson, Ask Frälsegård, Motala, hemmansägare Olof Nilsson, Ulvåsa, hemmansägare Erik Svensson, Österstad.

Inkomsttaxeringsnämnden för Fornåsa—Lönsås 1966: hemmansägare Axel Larsson, Fornåsa, köpman Gustaf Fredriksson, Lönsås, Fornåsa, 1:e poliskonstapel Holger Carlsson, Hillabo, Fornåsa, byggmästare Valter Lindell, Lindåker, Fornåsa, byggnadssnickare Hjalmar Möller, Hjallarsro, Fornåsa, hemmansägare Birger Pettersson, Skedevi, Fornåsa.

Inkomsttaxeringsnäm. för Skeppsås—Älvestad 1966: rättare Holger Andersson, Henstorp, Fornåsa, hemmansägare Gösta Johansson, Helleberga, Klockrike, lantbrukare Torsten Davidsson, Vevinge, Fornåsa, murare Einar Karlsson, Älvan, Fornåsa, smidesmästare Karl Karlsson, Smedhamra, Fornåsa, metallarbetare Karl Nilsson, Älvan, Fornåsa.

Inkomsttaxeringsnäm. för Normlösa—Vallerstad 1966: hemmansägare Olle Andersson, Torpa, Normlösa, nämndeman Nils Grebner, Lugnet, Normlösa, smidesmästare Harry Gustafsson, Smedstorp, Normlösa, kyrkvaktmästare Axel Andersson, Vallerstad, Skänninge, traktorskötare Nils Johansson, Hassla, Skänninge och hemmansägare Torsten Larsson, Narveryd, Skänninge.

Ledamöter i Vadstena fögderis andra särskilda distrikt för taxering av rörelseidkare m. fl. 1966: hemmansägare Martin Andersson, Ö. Fornås, Fornåsa, lantbrukare Carl-Gustaf Pantzar, Narveryd, Skänninge, hemmansägare Joel Petersson, Åsmestad, Fornåsa.

Huvudmän för Fornåsa Sparbank, fyllnadsval 1966—67: kommunalkamrer Kai Magnusson, Fornåsa efter kommunalkamrer Lennart Svartvik.

Nykterhetsnämnden i Boberg fick ny *ORDFÖRANDE*

Vid kommunalfullmäktigesammanträdet på måndagen i Boberg hade hr Harald Jönsson begärt entledigande från sin post som ordförande i nykterhetsnämnden från och med årsskiftet. Han flyttar från orten. Till ny ordförande valdes hemmansägare Torsten Davidsson, Vevinge.

Ny ledamot i nykterhetsnämnden blev samtidigt fru Marianne Johansson, Normlösa, tidigare suppleant.

Vidare hade hr Erik Stigsäter begärt entledigande från sitt uppdrag som ledamot av kommunalfullmäktige. Fullmäktige beslutade begära ny sammanräkning hos länsstyrelsen.

På socialnämndens begäran beslutade man inrätta en ny ordinarie vårdbiträdestjänst vid ålderdomshemmet Vileborg som i genomsnitt hyser 39 patienter. Enligt socialstyrelsens rekommendation bör det finnas ett vårdbiträde per var sjunde patient vilket skulle innebära att ytterligare två vårdbiträden behövs.

Boberg

Kyrkostämma i Vallerstad har satt uttaxeringen till oförändrat en krona.

Aftonunderhållning i Älvestad. Bobergs Röda korskrets och Älvestads föreläsningsförening stod som arrangörer för den aftonunderhållning, som på fredagen var anordnad i Älvestads skola. Kyrkoherde Arthur Knuthammar inledde med andaktsstund, varefter elever från Lunnevads folkhögskola under ledning av musikdirektör Rolf Karlberg svarade för ett musikprogram. Det förekom både körsång, ensemblespel och soloframträdanden. Allt framfördes trevligt och med ungdomlig entusiasm. Kretsens ordförande kantor Bertil Korsfeldt uttalade åhörarnas tack. Inkomsten av servering och lotterier blev 56 0kr. En bössinsamling gav 511 kr. och i andra gåvor har influtit 300 kr.

Luciafest i Älvestad

Älvestads kyrkliga församlingskrets anordnade på fredagskvällen försäljning med traditionellt luciatåg i Älvestads skola. Kvällen inleddes med en kort predikan av komminister Einar Torhed varefter lucian, Berit Andersson, Älvestad, omgiven av tärnor och stjärngossar tågade in i salen. Förutom den sedvanliga luciasången framfördes ett luciaspel med diktuppläsning av Hans-Erik Pettersson. Vidare framfördes en sång, Lucia kommer av Sonja Hedberg, med soloframträdanden av lucian, Berit Andersson samt Ulla-Britt Pettersson och Britt-Marie Almegårdh. Efter kaffeservering vidtog kvällens försäljning som skötts av hemmansägare Verner Andersson, Follinge. Den stora församlingen bjöd friskt på de allehanda varor som dels hade förfärdigats av syföreningen och dels skänkts av privatpersoner. Bilden: Älvestads lucia, Berit Andersson.

BOBERG

FÖRSÄLJNING

i Älvestads skola

fredagen den 10 dec. kl. 18.30.

Inledande andakt. — Luciatåg.

Servering. — Auktion. — Lotterier.

— VÄLKOMNA —

Älvestads kyrkl. församlingskrets

DROTTNINGGATAN I ÄLVAN BYGDEHISTORISK KURIOSITET

När och hur gavs namnet Drottninggatan åt det omkring två km långa vägstycket mellan Älvans f. d. stationshus och landsvägen mellan Försjö—Karlshov, frågar sig kapten Sture Zantom i en artikel i Östgötagrenadjärens julnummer. Vägen stryker rak som en linjal mellan dess bägge punkter. Men skulle kunna tillägga: rak som en soldat, ty utmed denna gata har det legat 22 soldat- och ryttartorp. Soldaterna tillhörde Vreta klosters kompani och under rotarna: Hälleberga, Köjla, Tegneby, Elvesta Amunda, Örevad, Vittorp, Försjö och Börringe. Ryttarna tillhörde Bergslags kompani och tjänade Rusthållsstammerna: Hälleberga, Karlshov, Studsberg, Munnerstorp, Tegneby, Elvestad, Prästköp, Kölbäck (Kölja) samt Börringe.

De hade att i likhet med soldaterna hålla "en redig karl" men därutöver även häst, ty ruststammarnas män var ryttare och skulle såsom sådana bilda kavalleriet. Rusthållaren erhöll för sitt försvarsbidrag vissa lättnader i sina medborgerliga skyldigheter.

Alla dessa soldater och ryttare hade sina torp förlagda på, förmodar vi, båda sidor om Drottninggatan. De bestod av tolv ryttartorp och tio grenadjärtorp. Och de där boende soldaterna kunde, utan att överdriva, garantera de övriga i trakten boende, bönder och backstugusittare, en skyddad tillvaro. Soldaterna var inga småpojkar precis. Skulle hålla 5 fot och 7 tum i strumplästen. Innan de anställdes i kronans tjänst måste de bevisa god "frejd och försvarliga kristendomskunskaper". De anställdes enligt kontrakt, som innehöll en hel del förordningar och förbindelser mellan dem och resp. rotebönder. Enligt en förordning från 1683 var "det soldaten alldeles förbjudet att hugga skog och timmer, bryta löf, idka fiske, skjuta djur och fågel, sätta streck och snaror, kohla, svedja eller göra den ringaste åverkan" men borde rotarna se till, att soldaten hade sin bärgning, "varandes det rotarnas bästa, att de sjelve söka sin knektar konservera".

☐ FLITIGA KARLAR

Det var således hårda bud, som inte gav soldaterna någon möjlighet att skaffa sig några förmåner utöver dem, som rymdes i kontrakten. Soldaterna utmed Drottninggatan i Älvan stod väl under samma hårda förmyndarskap. När torpen anlades, på en utgjord, var den, enligt kapten Zanton, lagd så gott som för fäfot och bemängd med sten. När man läser detta, får man gärna den uppfattningen, att soldatsamhället anlades där i avsikt att få marken uppodlad, ty soldaterna var i allmänhet flitiga karlar, både av tvång för utkomsten och av fri vilja. Helst vill man tro, att adelsmannen på Karlshov var betagen av en stark fosterlandskärlek, som inspirerat honom att upplåta mark för soldattorpen. Således ingalunda av pur egoism. De arbetade träget och förvandlade sina torplägenheter till små mönstergårdar, som flitiga människor brukar, och med tiden friköptes de.

☐ NAMNURSPRUNG

Men av alla dessa torp finns bara ett enda kvar, Gottfridsberg. Där bodde soldaten, Markus Elfving, den siste i den långa rad soldater, som nu "vilar i hembygdens jord" eller i okända gravar utomlands. Själv dog han 1942 och avslutade därmed soldatepoken vid Drottninggatan. De har inte lämnat efter sig några dokument med berättelser, som kunnat ge oss en förställning om deras liv i helg och söcken, d. v. s. hemma i deras civila gärning. Där hette de knekten den och den. I kronans kläder gick de under benämningen "karlen".

När det gäller att motivera uppkomsten av drottninggatunamnet, måste man, skriver kapten Zanton, ta fantasin till hjälp. Inga slag av arkivalier har kunnat lämna upplysning om namnets ursprung. Traditionen vill göra gällande, att Drottning Kristina skänkt jordområdet till kyrkan som ett minne av sin Eriksgata.

☐ EJ ERIKSGATAN

Artikelförfattaren i grenadjären vill dock inte godtaga den förklaringen, huvudsakligast därför att vägen inte "utgjort någon del av Eriksgatan", även om den torde vara mycket gammal. I stället, menar han, kan man antaga att någon fosterländskt sinnad soldat hittat på att ge vägbiten namnet Drottninggatan, och att man sedan skapat en mera romantisk tradition kring fenomenet. Om kyrkan fått jorden hade den inte så lätt släppt den ur sin ägo. I varje fall skulle någon slags donationshandling ännu ha funnits. Detta att få något ur en konungs eller drottnings hand var något mycket viktigt för en fattig socken, om nu socknen där ute på slätten var så fattig.

☐ KARLSHOV-ADEL

Man kan spinna vidare på antagandets tråd. På Karlshov bodde förr i tiden adelsfamiljer, mäktiga i medvetandet om att stå regenten nära, fosterlandsälskande som soldaterna och varande sockens högvälborna patroner. Man kan antaga, att den adelsman som upplät jord till bebyggelse ville ytterligare betona sin lojalitet med landets härskare genom att uppkalla vägen, vid vilken soldaterna skulle bygga sina torp, Drottninggatan. Det namnet angav kanske också den vikt soldatvärvet hade i det dåtida samhället: Ett skydd för landet, dess konung och drottning.

☐ KYRKPARAD.

Vi kan väl också vara övertygande om, att soldaterna med stolthet anammade sina boplatsers förbindelser med kungahuset, inte minst då de ställde upp till kyrkparad, kanske med fanan i teten, klädda i skinande uniformer. Tänka sig 22 soldater komma marscherande på vägen mot kyrkan. Om de hade sina familjer med? Då skulle de ha uppgått till minst 100 personer. Ett rejält kyrkobesök. Men så granna som de var ville de säkerligen inte ha vardagens fattigdom, bestående av sämre klädda kvinnor och barn som eftertrupp. Ja, man kan ju låta tankarna vandra. Vad som är det riktiga, får vi väl ändå aldrig veta. Men man skall aldrig säga aldrig.

L-t.

Kyrkostämman i Älvestad har bestämt utdebiteringen till oförändrat en kr. Inkomst och utgiftsstaten balanserar på 26.643 kr. Skatteinkomsterna utgör 19.943 kr. Bland utgifterna märks underhåll av fastighet 8.000 kr. Däri inräknas kostnaden för upptagande av ny dörr till sakristian. Till församlingsarbetet anslogs 1.000 kr. Kyrkosången fick 300 kr.

I Gullbergs och Bobergs kontrakt uppgick kollekterna för tredje kvartalet 1965 till sammanlagt 8.763 kr., varav stifts- och rikskollekter 7.211 kr. På de olika församlingarna fördelade sig kollekterna så: Vreta kloster 1.627 kr., Stjärnorp 585, Ljung 434, Flistad 334, Fornåsa 712, Lönsås 1.657, Ekebyborna 444, Ask 375, Kristberg 674, Klockrike 625, Brunneby 222, Normlösa 289, Vallerstad 347, Skeppsås 185 och Älvestad 244 kr.

BOBERG

Elever från

Lunnevads Folkhögskola

spelar och sjunger vid Röda korskretsens **aftonunderhållning** i dag fredag i Älvestads skola kl. 19.00.

Älvestads Föreläsningsförening

BOBERG

Älvestads kyrka

Söndag kl. 9.30

Nattvardsgudstjänst

Kyrkoherde KNUTHAMMAR, körsång - Därefter söndagsskola.

Knektarna vid Drottninggatan

I Östgötagrenadjärens julnummer hittar man åtskilligt av intresse, bland annat en redogörelse av kapten Sture Zanton för vad han och hr R. Kindlundh i Katrineholm utrönt om Drottninggatan i Älvestad och den egendomliga soldattorpsbebyggelsen där.

På äldre kartor finner man Drottninggatan som benämning på en cirka 1800 m lång landsväg, som går spikrakt från Älvans järnvägsstation fram till vägkorset vid Lickstabacken på vägen Försjö—Klockrike. Utmed vägen har funnits inte mindre än 22 soldattorp, därav 12 tillhörande Bergslags kompani under Andra livgrenadjärregementet. Det påpekas i artikeln att en sådan anhopning av soldattorp från en och samma socken torde vara unik för vårt land.

När det gäller att finna en förklaring till namnet Drottninggatan är man hänvisad till gissningar. Inga belägg finns för den folkliga traditionen att drottning Kristina under sin Eriksgata skulle ha skänkt den intill vägen belägna marken till kyrkan. Vägen har inte utgjort någon del av Eriksgatan och inte heller har uppgiften om gåvan till församlingen kunnat verifieras. En möjlig förklaring är att bebyggelsen, bestående inte bara av de 22 knekttorpen utan dessutom ett flertal andra torp och backstugor, gav intryck av tätbebyggelse utefter en gata, och så fick Älvestad sin Drottninggata likaväl som vissa östgötska städer.

Än finns ett av de gamla knekttorpen kvar i ursprungligt skick. Det är Gotfridsberg, en timrad stuga, som sedan många år står öde. Den byggnaden borde upprustas och bevaras till eftervärlden som ett minne av de många knektar som tjänat Älvestads socken, tycker kapten Zanton.

Boberg

Älvestads kyrkliga församlingskrets har haft höstförsäljning i skolan. Komminister Einar Torhed inledde med andaktsstund, varefter följde det traditionella Luciatåget. I samband härmed förekom sång och uppläsning av skolbarnen. Soloframträdanden gjordes av gossarna Lars-Erik Pettersson och Lars Andersson samt flickorna Laila Österskog, Britt-Marie Almegård, Ulla-Britt Pettersson och Marianne Wictorsson. Lucia var Berit Andersson. Auktionen leddes av hemmansägare Verner Andersson, Borringe, och gav med servering och lotterier 2 230 kr.

I Normlösa kyrka firades ljusgudstjänst på söndagen inför en fulltalig menighet. Kyrkoherde Arthur Knuthammar predikade, skolbarn medverkade med ett ljuståg som med Lucia i teten samlades i koret och läste bibelord samt sjöng advents- och julpsalmer samt utförde musik på blockflöjt. Kantor Erik Hagberg sjöng Davids psalm 24 av Gunnar Wennerberg. Som postludium utförde hrr Carl Eric Carlsson och Erik Hagberg Weihnacht av Seybold för violin och orgel.

BOBERG

Gott försäljningsresultat. Älvestads kyrkliga församlingskrets har som nämnts haft höstförsäljning i skolan. Auktionen leddes av hemmansägare Verner Andersson, Borringe, och gav med servering och lotterier 2.230 kr.

...kanninge, 94.244; Sven Julius ...vidsson, Strömsnäs, Karlsby, 102.439; Karl Gunnar Karlsson, Nykyrka, 163.826; Johan Edvard Andersson, Uddenäset, Varv, 79.028; Ture Gottfrid Andersson, Fågelsta, 32.340; Karl Anders Hugo Kjellin, Tjällmo Prästgård, Fridhem, Tjällmo, 774.783; Karl Martin Eriksson, Ekenäs, Borensberg, 54.972; Albert Karlsson, Marstad, Skänninge, 101.958; Nanny Cecilia Kullman, Nyhem, Klockrike, 64.029; Anna Emilia Carlsson, Borensberg, 40.746; Karin Larsson, Nyckelby, 92.826; Greta Maria Andersson, Vadstena, 63.587, Klara Ulrika Norr, Vistena, Skänninge, 60.426; Ernst Henry Karlsson, V:a Ny sjukhus, 48.775; Birger Elof Lundborg, Åsby, Rogslösa, 104.119; Märta Maria Larsson, Ålderdomshemmet, Tjällmo, 46.004; Herta Elisabet Andersson, Banvaktstugan, Klockrike, 50.904; Karl Gustaf Jernström, Karlsro, Borghamn, 36.487; Ernst Teodor Gottfrid Jonsson, Hasselbacken, Hästholmen, 227.321; Tekla Viktoria Andersson, Risbergs Tomt, Fågelsta, 84.195; Isak Edvin Flood, Lövsäter, Fornåsa, 33.861; Ervid Elind Karlsson, Degerön, 33.360; Thure Emanuel Karlsson, Borensberg, 46.047; Anders Ivar Johansson, Larsagården, Väversunda, 88.086; Carl Fritiof Carlsson, Älvestad, 113.055; Oskar Karl Adolf Nordlander, Skänninge, 61.700, Frans Leonard Nord, Änggården, Skänninge, 63.811; Lisa Emilia Andersson, Ekebo, Fornåsa, 51.493; Jenny Eugenia Johansson, Björkemon, Fornåsa, 31.666; Edit Karolina Andersson, Vadstena, 50.128; Emilia Theolinda Andersson, Hemgården, Fågelsta, 29.042; Axel Robert Johansson, Gottfridsberg, Älvan, 45.348; Ester Samuelsson, Brickstad Mellangård, Klockrike, 122.480; Karl Harald Svensson, Skänninge, 65.680; Alfred Artur Andersson, Mon, Godegård, 40.838; Eric Valter Gustavsson, Hillemo, Tjällmo, 297.738; Betty Viktoria Roos, Kärr, Borensberg, 56.966; Ada Mathilda Olivia Johansson, Skänninge, 62.509; Filip Martin Brozén, Brotorp, Vadstena, 189.418; Gunborg Dorotea Davidsson, Björkliden, Orlunda, 83.086; Gustaf Edvin Wallentin, Trädgårdsv. 23, Vadstena, 26.882; Signe Olivia Karlsson, Änga, Godegård, 36.561; Roland Emanuel Arvidsson, Tyrhult, Nykyrka, 76.684; David Georg Nyberg, Ingridsborg, Motala, 92.181; Karl Ferdinand Andersson, Norrstens Mellangård, 81.281; Ragnhild Augusta Charlotta Gustafsson, Baggebytorp, Medevi, 156.845; Alma Emilia Karlsson, Vadstena, 65.637; Sigrid Elisabet Fransson, Ringgatan 8, Skänninge, 68.633; Ernst Erik Carlsson, Ö:a Rännevallen 3, Vadstena, 112.267; Hilma Sofia Andersson, Uddenäset, Varv, 83.721; Albin Efraim Schelin, Stenkullen, Narvered, 31.318; Karl Johan Andersson, Karlsborg, Skänninge, 180.496; Erik Josef Landelius, Karlslund, Skänninge, 41.467; Anna Charlotta Danell, Ekhaga, Borghamn, 183.162; Hilma Johanna Larsson, Vadstena, 27.403; Enoch Valfrid Johnsson, Gottfridsberg, 35.176; Ellen Elisabeth Runhed, Vasaallén 1, Vadstena, 47.729; Karl Magni Almgren, Berga hem, Borensberg, 42.039; Agda Margareta Karlsson, Vadstena, 104.689.

Bouppteckningar inlämnade till rådhusrätten i Motala under 1965:

Carl Gustaf Ewerbring, Sjögatan ..., 27.442; Albertina Johansson, Strömg. 3, 104.701; Käthe Eva Maria Breinertz, Vattentornsgatan 5, 51.134; Irma Maria Sofia Backström, Borenshultsg. 47, 27.093; Johannes Ivan Einar Andersson, Duvedalsg. 69, 32.025; Hedvig Paulina Pettersson, Davidshemsg. 11, 25.476; Olof Julius Ventner Kindberg, Samuelsbergsgatan, 43.785; Karl Robert Hagström, Smålandsg. 23, 31.768; Jennie Ulrika Eleonora Svanström, Östermalmsg. 24, 46.643; Oskar Primus Pettersson, Borgmästarg. 24, 63.216; Esther Mathilda Andersson, Varvsg. 36, 53.708; Klara Adolfina Eugenia Larsson, Borensvägen 38, 240.578; Erik Algot Olsson, Ostdalsg. 35 A, 51.820; Anton Villiam Severin Lindgren, Björka Västergård, 99.553; Hulda Augusta Karlsson, Stegeborgsgatan 11, 90.262; Ester Hedvig Kornelia Grevelius, Skeppargatan 7, 31.438; Nils Fritiof Broström, Herrgårdsgatan 63 A, 119.372; Elin Maria Elisabeth Pettersson, Gröna gatan 1, 44.545, Ester Cecilia Adolfsson, Landsborgsg. 1, 79.754; Josef Erik Nyqvist, Storgatan 27 B, 34.075; Charles Gustaf Andersson, Offerby Östergård, 39.430; Gertrud Teresia Elisabeth William, Solviksg. 9, 62.094; Karin Elisabeth Larsson, Drottninggat. 75 B, 44.664; Karl Folke Svensson, Platensg. 23, 153.535; Jenny Fernanda Wennerberg, Bispmotalag. 62, 34.811; Ernst Konrad Jansson, Högalidsg. 61, 30.448; Elisabeth Alexandra Kihlström, Kråkrisv. 10, 151.324; Sara Ingrid Emilia Fransson, 35.258; Carl Albert Adrian Jönsson, Norrängsgatan 2 B, 35.047; Hilda Ottilia Almberg, Östermalmsg. 71, 66.963; Frans August Andersson, Östermalmsg. 87, 71.935; Anna Brita Palmborg, Solviksg. 6, 85.816; Carl Hjalmar Blom, Fåle-

Boberg vill ha ändring i "julklapp"

Bobergs kommunalfullmäktige begär hos regringen att få ändra donationsbestämmelserna i "John på Hätterns Julklapp". Donationen innebär i princip att ägaren av fastigheten Väster Mellangård Hätterna i Normlösa för all framtid skall vara tvungen att betala 50 kr årligen till kommunalnämnden som sedan i sin tur fördelar femtiolappen till behövande.

Den inte alldeles praktiska bestämmelsen vill nu både nuvarande fastighetsägaren och fullmäktige ändra på. Därför förslår man regeringen att fastighetsägaren får betala 1.000 kr en gång för alla. Räntan av de pengarna skulle i fortsättningen utgöra gåvan till behövande.

Provsmakning i Älvestad

Hemkonsulent Märta Jonsson demonstrerar en läcker dessert för hushållsnämndens ordförande fru Gunnel Westman och fru Aina Arvidsson

Höstens frukter och grönsaker var temat för den matlagningsdemonstration som Skeppsås—Älvestads hushållsnämnd arrangerat i Älvestads skola. Bitr. hemkonsulent Märta Jonsson, Linköping, demonstrerade vad man kan åstadkomma av goda smårätter och grytor bl. a. och inalles tillredde hon sju rätter, som sedan provsmakades.

Fru Aina Arvidsson, Älvestad, hälsade välkommen. Bland de sju rätter fru Jonsson hann laga med hjälp av några av hushållsnämndens medlemmar, som "bevakade" grytorna i köket, kan nämnas broccoli i ostsås, bogfläskgryta och några läckra desserter, t. ex. päron med aprikossås. När demonstrationen var slut lät de 30 damer som samlats i skolans bespisningslokal sig väl smaka. Hemkonsulenten avtackades av fru Arvidsson och mötet slutade med samkväm.

Boberg

I Älvestads kyrka var adventssöndagens högmässa ovanligt talrikt besökt. Kyrkoherde Arthur Knuthammar predikade och en barnkör sjöng Hosianna av Vogler och Dotter Sion av Händel. Kollekten till Lutherhjälpen gav cirka 130 kr. Gudstjänsten avslutades med Toccata i F-dur av Buxtehude.

I Skeppsås missionskyrka hölls på söndagen gemensam adventsgudstjänst för församlingarna inom Vadstenatraktens församlingskrets. Pastor W. Thörn predikade och kretskören sjöng. Inledningsord lästes av församlingens ordförande Erik Andersson, Fornåsa, och kollekt uppbars för kretsarbetet.

Vid adventssöndagens högmässa i Skeppsås kyrka predikade kommminister Einar Torhed. Älvestads och Skeppsås kyrkokör sjöng under ledning av kantor Bertil Korsfeldt Hosianna av Vogler och Låten er upp av Gluck. Även Skeppsås barnkör medverkade. Som postludium spelade kantor Ingegerd Rangsjö Fantasi i G-dur av Bach. Efter högmässan följde kyrkkaffe i skolan, där båda körerna underhöll med sång.

Boberg

Älvestads kyrka. Byggnadsstyrelhar godkänt ett av ingenjör Ture Jangvik, Linköping, uppgjort förslag till återupptagning av tidigare igensatt yttre ingång till Älvestads kyrkas sakristia.

De nya skolpoliserna vid Fornåsa skola är nu färdigutbildade och kunde på måndagen träda i tjänst. Förste poliskonstapel Knut Karlsson, Motala, har förmedlat trafikkunskaperna och lett de skriftliga proven. Dessa utföll med goda resultat. Bäst blev här Jan Andersson med 39 rätt. Polisman Karlsson hoppas nu att skoltrafikanterna skall respektera skolpoliserna. Klasslläraren, kantor Sven Carlsvärd, Fornåsa, vill gärna betona att den här sortens undervisning skapat stil och ansvar på hela klassen.

Fornåsa pastorats kyrkobrödrakår har haft samling i Fornåsa prästgård hos kyrkoherde och fru Brunius. Medlemmar hälsades välkomna av kårordföranden, kyrkoherde Frithiof Brunius, som också ledde sammankomsten. Föredrag hölls av rektor F. Lekander, Skänninge. Kyrkvärd Joel Petersson, Åsmestad, framförde deltagarnas tack.

MINNE FRÅN ÄLVAN

En eftermiddag i oktoberhösten
gled det lilla tågsättet
under långsam inbromsning
genom solens rött flammande tunnel
i granskogen vid Älvan.

Vilket mjukt dunkel under träden,
där sena kantareller ännu tittade fram
ur mossan!

Men resenärens tankar
följde en timmervägs krökning
mot söder
och fortsatte till höstmanövern 1921,
då Smålands ryttare i glömda backar
här utförde
en sista kavallerichock
efter fyrahundra års tjänst
under vapen,
medan livgrenadjärernas kulspruteknatter
markerade
en historisk slutpunkt.

Klingade ej förgaddringens hornsignaler
som ekon i nejden denna brittsommardag?

Tåget höll på banan. Han sköt ned kupérutan
och lyssnade i den friska, genomskinliga luften.

Slog sig till ro i hörnet,
drog tobakskardusen ur överrocksfickan
och såg regementschefens anlete
blicka sig emot,
än en gång,
från omslaget.

ROLF NYSTEDT

(Ur Bibana, elegisk svit)

Torgpriserna

30-12

Från och med den 30 december tillämpar Östergötlands trädgårdshall följande riktpriser. I dessa priser är omsättningsskatten inberäknad. (Siffrorna inom parentes anger hektopriser).

FÄRSKA GRÖNSAKER: Blomkål 3:50 kg (0:40), vitkål 1:70 kg, rödkål 2:30 kg, brysselkål 4:50 kg (0:55), grönkål 4:00 kg (0:50), garneringskål 4:00 (0:50), gurka färsk 9:30 kg (1:00), gurka färsk salt 10:30 kg (1:10), gurka små salt 6:— kg (0:65), gurka salt vit 6:50 kg (0:70), dill 1:10 kn, persilja 0:85 kn, rädisor svenska 2:80 kn, gräslök kruka små 2:80 kn, sallat svensk 0:85 kn, sallad holl. 1:10 kn, endivesallad 7:00 kg (0:80), tomater 4:00 kg (0:45), paprika 15:00 kg (1:60).

ROTFRUKTER: Lök gul svensk 1:50 kg (0:20), lök gul polsk 2:00 kg (0:25), lök röd 2:80 kg (0:30), morötter 1/2 kg påse 1:30, morötter 1:30 kg, Sopprötter pås 1:90, rödbetor 1:80 kg, kålrötter 0:95 kg, purjolök 3:80 kg (0:40), Palsternackor 3:50 kg (0:40) selleri 3:50 kg (0:40) pepparrot (0:90), jordärtskockor 3:00 kg (0:35), champinjoner 0,2 kg 2:70 kg (1:50).

Tre kvinnor fyller snart 100 år bland västra länsdelens äldsta

Vi talar om det svagare könet och menar kvinnorna. Helt fel. Är det några som skulle ha epitetet "det svagare könet" så är det sannerligen männen. Vi har gjort en liten undersökning runtom i församlingarna — från Godegård i norr till Ödeshög i söder — och vi har funnit att kvinnorna i de allra flesta fallen överlever männen. När prästerna i de olika församlingarna redovisade sina äldsta invånare var det oftast kvinnonamn man hade att komma med.

I de 32 församlingar som vi undersökte fanns det inte mindre än tre kvinnor som fyller "seklet jämnt" nästa födelsedag. Damer som ännu är mycket pigga och krya för sin ålder. F. d. knypplerskan Hulda Svensson, Nässja, leder "topplistan" med 73 dagar. Hon blir 100 år den 25 april nästa år. På andra plats kommer fru Anna-Sofia Karlsdotter som blir 100 den 7 juli 1966. Hon bor i Röks församling. En annan gammal fin dam är Augusta Matilda Johansson som bor i Ekebyborna församling. Hon är född den 6 oktober 1866 och uppnår även hon de hundra nästa år. Männen kan inte alls hävda sig i kunkurrensen. Den äldste mannen finns i Brunneby församling. Han heter Axel Pettersson och är "bara" 85 år

Motala äldsta invånare heter Ida Cederlund, Ostdalsgatan 31. Hon har fylt 99. I Skänninge har man en 97-årign som den äldsta. Det är en kvinna — förstås — och heter fru Hilda Andersson, Snytringe storgård. Hon är 97 år.

I Älvestads församling har man sex personer som är födda på 1870-talet. Äldst av dem är fru Amalia Flink, f. Nilsson, och bor på Älvanhemmet.

● Godegård: Fru Anna Damberg, Ålderdomshemmet, Godegård född 1871.

Men Motalas äldsta innevånare änkefru Ida Cederlund, är "lillflickan". Hon är "bara" 98 år.

● Tjällmo: Fru Eva Amalia Törngren, f. Nyberg, Granliden, Tjällmo, född den 24 december 1871.

● Västra Ny: Hemmansägare Gustav Pettersson, Nykyrke gård, född den 23 maj 1874.

...och det blir också Matilda Johansson i Ekebyborna församling.

● Ekebyborna: Fru Matilda Johansson, Lilleborg ålderdomshem, född den 6 oktober 1866.

● Fornåsa: F. smeden Karl Julius Körnander, Smedstorp, född den 16 april 1876.

● Motala: Änkefru Ida Cederlund, Ostdalsgatan 31, född den 13 januari 1867.

● Brunneby: F. d. lantbrukare Axel Pettersson, Grönbacken, född den 5 juni 1870.

● Klockrike: F. fjärdingsmannen Gustav Albin Thor, Toreborg, född den 26 januari 1872.

● Kristberg: Lägenhetsägare Emil Andersson, Bråshult. Borensberg, född den 2 oktober 1874.

● Skänninge: Fru Hilda Egir, Änggården, Skänninge, född den 26 april 1872.

● Allhelgona församling: Fru Hilda Andersson, Snytringe storgård, Skänninge född den 9 mars 1868.

● Järstad: F. d. trädgårdsmästaren Emil Mattsson, Sandstorp, Skänninge född den 11 september 1877.

● Skeppsås: F. hemmansägaren Gustav Adolf Karlsson, Alnäs född den 24 augusti 1882.

● Älvestad: Fru Matilda Amalia Flink, f. Nilsson, Älvanhemmet, född den 9 juli 1875.

● Normlösa: Änkefru Emilia Augusta Vilhelmina Antonsson, Hogstorp, född den 18 oktober 1876.

● Vallerstad: Änkefru Hilda Maria Karlsson, Götevi född den 12 oktober 1876.

● Rök: Fru Anna Sofia Karlsdotter, Ängvarstorps gatugård, född den 7 juli 1866.

● Hov: Herr Lars Fredriksson, Mjölnahumpen, född den 9 februari 1878.

● Ödeshög: Herr Oskar Fransson, Bultsbol född den 17 december 1873.

● Stora Åby: Fru Josefina Augustsson, Rorenlunds ålderdomshem, Ödeshög född den 24 juli, 1872.

● Västra Tollstad: Otto Fredrik Karlsson, Rosenlunds ålderdomshem, född den 10 februari 1872.

● Heda: Fröken Anna Gustavsson, Tjugeby, Heda född den 17 februari 1878.

● Rogslösa: Fru Amanda Johansson, Olstorp, Rogslösa född den 25 januari 1871.

● Väversunda: F. d. lantbrukaren Karl Gustavsson, Dalsgården, född den 3 juni 1877.

● Källstad: F. d. tandläkaren Mats Mattsson, Valla, född den 19 auguti 1886.

● Vadstena: Fru Hanna Wahlberg, Vadstenahemmet, född den 2 december 1869.

● Nässja: F. d. knypplerskan Hulda Svensson, Nässja, född den 25 april 1866.

● Örberga: Fru Hulda Lindgren, Käsle, Örberga, född den 14 mars 1874.

● Herrestad: Fröken Emma Pettersson, Svälinge, född den 19 november 1877.

● Strå: Fru Anna Brandt, Dalsgården född den 12 oktober 1874.

● Varv: F. d. murare Karl Johansson, Solliden, Långskogen född den 31 januari 1875.

● Västra Stenby: F. d. byggmästaren Karl-Gustav Andersson, Södra Freberga, född den 9 juli 1876.

Fru Anna-Sofia Karlsdotter, Röks församling, blir snart 100 år...

19 23 66

Brevbärareskifte i Fornåsa ger lanthandlare extrajobb

Lantbrevbärareveteranen Sven Svensson (t h) informerar sin efterträdande kollega Åke Gustafsson (t v) om kommande uppgifter efter uppehållet vid Lönsås kyrka

Postverkets folk med halvtidstjänst blir ofta mångsysslare med i varje fall ett extra yrke bredvid posttjänsten. Så hade veteranen i Fornåsa Sven Svensson när han på 1930-talet bar posten på linjen Fornåsa—Skeppsås—Berg. Han lärde sig till målare och är nu glad att ha penseln att ta till om han får arbetslust sedan han slutat som ordinarie lantbrevbärare vid årsskiftet. Hans nuvarande linje Fornåsa—Korskrog övertar lantbrevbärare Åke Gustafsson, som tidigare kört linjen Fornåsa—Älvan som deltidstjänst och som drygat ut arbetsdagen med tjänst på en gård i Borringe. Extrajobbet kan han nu släppa helt eller delvis då han blir ordinarie i postverkets tjänst.

Tredje länken i det brevbärarbyte, som sker i Fornåsa från nyår, är köpman Gustaf Fredriksson, men hans situation är omvänd. Specerioch diverseaffär på landsbygden är ett vågspel och Fredrikssons butik i Lönsås är inget undantag. Han övertar Gustafssons deltidstjänst som lantbrebärare på linjen Fornåsa—Älvan. — Vår situation är väl allmänt bekant och man vet inte hur länge man kan livnära sig på affären och det är bäst att gardera sig, säger hr Fredriksson.

Lantbrevbärare i 36 år

Romantiken kring lantbrevbäraryrket har förbleknat något med de förbättrade vägarna och bytet från cykel via motorcykel och moped till bil, men veteranen Sven Svensson, som burit posten i trakten sedan 1929, uppskattar speciellt den familjära kontakten mellan brevbärare och abonnenter. — När jag cyklade med posten på 1930-talet hände det ofta vintertid att jag fick hålla på hela dagen, men kaffe och mat var det ingen fara med, det fick jag i stugorna, säger Svensson. I 24 år körde han den drygt två mil långa linjen Fornåsa—Skeppsås—Berg och i tolv år den drygt fem mil långa linjen Fornåsa—Korskrog, men det var med bil och med frugan Elsa som medhjälpare. Fem gånger har han bytt bil under de tolv åren. Och hälsan? Jo, den har varit god, säger Svensson. Det är bara några gånger jag har varit ifrån vid blindtarmsoperationen och så där...

Ingen klagan bara förnöjsamhet hos 68-åringen inför den stundande pensioneringen och vilan. Men, blir vilan för tröttsam och om arbetet i och vid det egna hemmet tryter, har jag penseln att ta till, säger Svensson, snart f d lantbrevbärare, men tack vare dubbelarbetet på 1930-talet fortfarande målare till yrket så länge han orkar och vill.

Hilding

	F.	D.	Infl.	Utfl.	Folkm.	±	
BOBERG	49	42	296	312	3 300	—	9
Ask	0	3	28	18	195	+	7
Ekebyborna	15	3	61	64	592	+	9
Fornåsa	14	11	55	53	718	+	5
Lönsås	5	4	37	34	412	+	4
Normlösa	3	6	49	42	411	+	4
Skeppsås	1	2	14	25	218	—	12
Vallerstad	3	6	34	43	337	—	12
Älvestad	8	7	18	33	417	—	14

Omkom under försök att bärga en lastbil

Vid försök att bärga en lastbil i Älvan vid 18.30-tiden på fredagen skadades 39-årige handlanden Stig Karlsson så svårt att han avled på Regionsjukhuset i Linköping. De närmare omständigheterna kring olyckshändelsen var på fredagskvällen ännu ej utredda men av allt att döma kom Karlsson i kläm mellan två lastbilar.

En lastbil hade kört fast i en snövall utanför Älvans f d stationshus och kunde inte komma loss. En annan lastbil kom till platsen och förarna kom överens om att man skulle försöka dra loss den förstnämnda bilen. En kätting kopplades mellan bilarna, som stod med bakvagnarna mot varandra. Hr Karlsson, som just stängt sin affär för dagen, kom ut och frågade om han kunde hjälpa till. Han gick tydligen mellan bilarna ty hans hatt hittades senare på en av bilarnas flak.

Möjligen missuppfattade förarna varandra under manövern för att få loss den nedkörda bilen, som antagligen lossnade från snövallen så hastigt att Karlsson inte hann undan.

Karlsson arbetade tidigare hos handlanden Ragnar Karlsson i Försjö i Älvan och övertog för ett tiotal år sedan den butik han nu drev. Han har bl a varit aktiv inom Bobergskören. Närmast sörjande är maka, två barn, föräldrar i Mantorp och syskon.

Boberg

Boberg vill samgående först 1 januari 1971

Kommunalnämnden i Boberg har medgivit att skolstyrelsen igångsätter beslutad om- och tillbyggnad av Ekebyborna skola. Man skall nu infordra anbud på arbetet. Kommunsammanslagningen diskuterades och nämnden beslöt uttala sig för att det första datum som kan tänkas därvidlag är 1 januari 1971.

Vidare behandlades frågan om Asks och Skeppsås nedlagda skolor. Redan vid kommunalnämndens förra sammanträde föreslogs att man skulle höra efter om de kyrkliga församlingarna önskade köpa nämnda skolhus. Kyrkoråden i respektive församlingar var intresserade och kommunalnämnden beslöt nu tillsätta en kommitté att underhandla med församlingarna. I kommittén valdes hrr Carl Gustaf Pantzar, Vallerstad, Hugo Hall, Älvan, och Joel Petersson, Asmestad, med hr Pantzar som sammankallande.

Normlösa baptistförsamling har haft årsmöte. Kassan har omslutit 6 500 kr. Styrelsen omvaldes med hr Bertil Carlsson som ordförande. Som söndagsskolföreståndare valdes fru Maja Arnander.

Boberg

Normlösa kyrkokör hade på tisdagen årsmöte i kantorsbostaden. Efter samkväm och musicerande vidtog förhandlingarna. Kören bestod i fjol av 15 medlemmar, som övat 34 gånger. Den har framträtt vid tolv tillfällen, främst då vid gudstjänster i Normlösa kyrka. Dirigenterna och styrelsen omvaldes med undantag av kassören Albert Andersson, som avsade sig efter många år och avtackades. Ny kassör blev inspektor Folke Belin.

Karusellprogram i Bygdegården. Bygdegårdsföreningen och NTO i Fornåsa planerar att starta en ny form av underhållning i Bygdegården, Fornåsa. Det kommer att bli ett karusellinspirerat program med många trevliga inslag. Programledare blir Ulf Holm, distriktsinstruktör för NTO i Linköping, vidare Gunnar Jönsson, som har samma syssla i Motala, samt Stig Ragnar, Linköping. Den sistnämnde svarar för det musikaliska ackompanjemanget medan de två förstnämnda är underhållningsvärdar. NTO:s programgäng i Linköping deltar också. Dessutom hoppas man mycket av en amatörparad, där ungdomar från hela Östergötland kan anmäla sig. Slutligen kommer man att kora familjen "Boberg". En familj har uttagits från varje församling inom Boberg. Det blir sammanlagt åtta familjer och de som lyckas bäst i tävlingssammanhanget kommer att koras till "familjen Boberg".

Pensionärsträff i Älvan. Älvans socialdemokratiska kvinnoklubb har haft sin traditionella fest för pensionärerna i Älvans ordenslokal. Klubbens ordförande fru Ingeborg Nilsson välkomnade ca 40 pensionärer som infunnit sig. Programvärdinna var Aino Wättring, Norrköping, som själv underhöll.

Sammanlagt har 110 hundägare betalat hundskatt vid januari månads slut. Ännu väntar man på ett 50-tal. Hundskatten i kommunen är 35 kr.

Fornåsa kyrkokör höll på tisdagen årsmöte. Styrelsen omvaldes med ingenjör Uno Sjögren som ordförande. Medlemsantalet är 15. Under året har hållits 37 övningar och kören har medverkat vid 23 olika tillfällen. Vid flera tillfällen har samarbete med grannkörerna ägt rum.

Måndag den 3 jan. 1966

Boberg

Aktuellt med industri inom Bobergs kommun?

Kommunalkamrer Kaj Magnusson i Boberg har som främsta önskemål inför 1966 att kvoteländet skall upphävas. Man har tilldelats fem lägenheter för 1966 men möjligheten att bygga betydligt flera finns naturligtvis då man har gott om tomtmark. I första hand gäller det Österstad, där man skulle kunna bygga ett 50-tal lägenheter. I Fornåsa finns plats för ett 10-tal sådana. Någon bostadskö i Boberg finns inte men hos stiftelsen Bobergshus står ett 25-tal sökande i kö.

Tomter finns både för flerfamiljshus, fristående hus med och utan källare och kedjehus, säger hr Magnusson. Kommunen har beslutat köpa ett bostadsområde i Fornåsa samt har nyligen av SJ köpt mark i Österstad.

Inom kommunen hoppas man att den snäva byggnadskvoten skall ändras och med denna tanke fortsätter man arbetet för framtiden.

Beträffande pensionärsbostäder får man sju under 1966. De skall byggas i Vallerstad och Skeppsås.

När det gäller industrier är man mycket mottaglig för intresserade utifrån och det kan nämnas att vid nyårsskiftet vissa sonderingar gjorts, berättar hr Magnusson. Något beslut har dock ännu inte träffats.

Blocksammanslagningen har man ännu inte närmare diskuterat. Så mycket kan dock sägas att en sammanslagning ställer sig besvärligt för Bobergs del, säger hr Magnusson, särskilt som kommunen är delad i två block. En sammanslagning måste därför ske samtidigt för att inte problemen skall bli för stora. Samarbetsnämnderna fungerar bra och samarbetet inom blocket är utmärkt.

Under 1966 räknar man med att utbygga vattenverket i Fornåsa för 50 000 kr och dessutom skall en viss komplettering ske av Älvans vattenverk. En om- och tillbyggnad av Ekebybornas mellanstadieskola är också aktuell.

En barn- och familjegudstjänst var på söndagen anordnad i Älvestads kyrka. Under ledning av fru Greta Tengner medverkade barn i Älvestad och Normlösa med ljuståg. Predikant och liturg var kyrkoherde Arthur Knuthammar. Gudstjänsten avslutades med Preludium i G-dur av Bruhns. Efteråt var föräldrar och barn inbjudna till samkväm i skolan. Söndagsskolsekreterare Irene Fäldt höll därvid föredrag om Kristen fostran. Anförandet belystes med ljusbilder. Till slut deltog gamla och unga i en stunds ringlekar.

Lantbrevbärare i Fornåsa avtackad

Bilden är från avtackningen på nyårsaftonens morgon i Fornåsa poststation. Fr. v. postmästare Åke Svärd, Motala, lantbrevbärare Sven Svensson coh poststationsföreståndare Karl Evert Johansson.

På nyårsaftonen åkte lantbrevbärare Sven Svensson i Fornåsa ut på sin sista tur med post till byarna runt Fornåsa. I 36 år har han cyklat och bilat ut med brev till kunderna efter sin linje och nu har han avgått med pension. Innan Svensson gav sig ut på den sista postturen uppvaktades han på morgonen. Postmästare Åke Svärd, Motala, överlämnade en blomsterkvast och tackade för en lång, trogen och väl utförd tjänst. Postmästaren framhöll att hr Svensson skött sin syssla så bra att det aldrig förekommit några klagomål. Även arbetskamraterna i Fornåsa överlämnade blommor till lantbrevbärare Svensson och tackade honom för många års gott kamratskap. Det var poststationsföreståndare Karl Evert Johansson som överräckte en vas med blommor.

På eftermiddagen var det postkundernas tur att tacka sin brevbärare. Kyrkoherde Frithiof Brunius och lantbrukarna Martin Andersson och Rune Eriksson i Fornåsa uppvaktade hr Svensson och överlämnade en blomsteruppsats och en penninggåva som samlats in av postkunderna efter linjen. Kyrkoherde Brunius tackade i varma ordalag Svensson för hans långa och trofasta gärning som lantbrevbärare i bygden.

Lantbrevbärare Åke Gustavsson, Fornåsa, som övertar Sven Svenssons linje hyllades samtidigt av sina postkunder på älvestadslinjen. Köpman Sven Nilsson och nämndeman Gösta Tegnert i Fornåsa överlämnade blommor och en penninggåva samt tackade honom för hans tid på älvestadslinjen.

Boberg

Lantbrevbärare avtackad. Lantbrevbärare Åke Gustavsson på Älvestadslinjen, som vid årsskiftet övergått till annan linje, har avtackats för 23-årigt plikttroget arbete av Älvestadsborna. En adress med 115 namn jämte en större penningsumma samt blommor överlämnades häromdagen genom kyrkvärdarna Sven Nilsson och Gösta Tegnert till hr Gustavsson som ett synligt bevis på den allmänna uppskattningen. Köpman Gustav Fredriksson, Lönsås, har utsetts till lantbrevbärare i Älvestad efter hr Gustavsson.

Till abonnenterna på lantbrevbärarlinjen Fornåsa—Älvan

ETT HJÄRTLIGT TACK för den stora avskedsgåva som jag fick mottaga då jag vid årsskiftet slutade mitt arbete på denna linje.

ÅKE GUSTAVSSON

Boberg

RLF-avdelningen i Älvestad beslöt vid sitt årsmöte att kontakta kommunalnämnden om det dåliga vägunderhållet. Önskemålet är att få åtminstone en av de tyngst trafikerade vägarna försedd med oljegrus. Ordförande är Sören Tevell. Föreningen har 39 medlemmar. Jordbrukskonsulent Ingemar Tegnell talade om aktuellt inom jordbruket.

Boberg

Två cp-möten i Fornåsa bygdegård hölls på fredagen då Fornåsa-Lönsås cp-avdelning och Älvestads cp-avdelning sammanträdde. Fornåsa—Lönsås cp-avdelning omvalde styrelsen med Sven Johansson, Karstorp, som ordförande. Medlemsantalet är 47. Även styrelsen för Älvestads cp-avdelning omvaldes med Arne Lööf, Örvad, som ordförande. Medlemsantalet är 16. Efter förhandlingarna hade avdelningarna gemensamt samkväm. Riksdagsman Einar Gustafsson, Kårby, talade om aktuella politiska frågor.

Min innerligt älskade Make,
vår lille Pappa

Stig Karlsson

* 8/2 1926

har i dag hastigt gått ifrån oss, djupt sörjd och otroligt saknad av oss, föräldrar, syskon, övrig släkt och många vänner.

Fridsberg, Älvan, den 14 januari 1966.

MARIANNE
Monika
Mikael

Slumra gott Du kära
Hav tack för allt Du gjort,
Vi skall i hjärtat bära,
Ditt minne rikt och stort,
Ödmjukt vi viska
Vila i frid.

Jordfästningen äger rum i Älvestads kyrka lördagen den 22 januari kl. 14. Efter akten inbjudes till kaffe å Fornåsa Bygdegård.

Meddelas endast på detta sätt.

Stig Karlsson

In memoriam

En länk i vår vänkrets har brustit. Vem kunde ana att du så hastigt skulle lämna oss. Du var den sanne vännen i ordets rätta bemärkelse. Alltid redo att räcka en hjälpande hand. Du offrade många gånger din fritid om du visste att du kunde hjälpa någon. Vi dina vänner står frågande varför du skulle lämna oss, din maka och barn så hastigt. Käre Stig, ditt liv slutade innan ditt livs sol nått middagshöjden. Ditt liv och livsverk är den vackraste minnesstod som kan ges åt en människa. Du var ett föredöme för oss. Alltid glad och uppmuntrande. Stor och smärtsam är sorgen och saknaden av en god vän. Vi, dina vänner, önskar dig en fridfull vila. Må du njuta den ro som graven skänker. Tack käre Stig!

O. L.

Dagens bibelord

Och detta är dens vilja, som har sänt mig, att jag icke skall låta en enda gå förlorad av dem som han har givit mig, utan att jag kan låta dem uppstå på den yttersta dagen.

Joh. 6: 39

Vår älskade

Maria Pettersson

* 8/6 1884

har i dag stilla insomnat, djupt sörjd och saknad av oss, syskon, övrig släkt och vänner.

Vileborg, Fornåsa, den 23 maj 1966.

ALICE
Kerstin och Thore
Catrine

Slumrande stilla kyrkogård
I min barndoms nejder
Låt mig hägnas av din vård
Efter livets fejder
Ljuvt i dina sovgemak
Under gröna kullars tak
Mina fäder drömma
Och i deras lugna bo
Må en gång i fridlyst ro
Du mitt stoft ock gömma.

Jordfästningen äger rum i Älvestads kyrka lördagen den 4 juni kl. 12.00. Efter akten inbjudes till Fornåsa Kafé.

Meddelas endast på detta sätt.

Vår älskade Dotter,
vår kära Syster
och Moster

Ing-Marie

* 13 november 1937

har i dag efter många års sjukdom lämnat oss, övrig släkt och vänner i djup sorg och saknad.

Älvestad den 25 augusti 1966.

GOTHY och EVERT EKSTRÖM
Harriet och Gunnar
Susanne
Gun och Göran
Ros-Marie
Jan-Olof, Tommy

Du var så trött, så matt och svag
Av sjukdom lång och svår
Men nu Du funnit vilans dag
Så skönt Du vila får.

Jordfästningen äger rum i Älvestads kyrka lördagen den 3 september kl. 15.

Meddelas endast på detta sätt.

Vår kära Mor
och Mormor

Augusta Danielsson

* 28 februari 1882

har i dag stilla lämnat oss, syskon, släkt och vänner i djupaste sorg.

Petersborg, Älvan, den 22 sept. 1966.

Ingrid och Josef
Karin
Barnbarn
Barnbarns barn

Tack kära Mamma för allt vad Du var.
Flitiga händer har domnat.
Minnet Ditt ljusa är kvar.

Jordfästningen äger rum i Älvestads kyrka lördagen den 1 oktober kl. 14. Efter akten inbjudes till Fornåsa Café.

— Fru Augusta Danielsson, maka till framlidne lägenhetsägaren Oskar Danielsson, Petersborg, Älvan, avled på torsdagen. Hon var född i Älvestad 1882 och har under alla år varit bosatt där, utom de sista två åren då hon vistats på Vileborg i Fornåsa. Hon sörjes närmast av två döttrar, barnbarn, barnbarns barn samt syskon.

— I Älvestads kyrka jordfästes på lördagen fru Augusta Danielsson. Under samlingen spelade kantor Bertil Korsfeldt Arioso av D. Olson samt sjöng därefter Färdemannens psalm av Hannikainen. Kyrkoherde Arthur Knuthammar talade över Joh. 11: 25—26 och utförde begravningsmässan. Efter akten sjöng kantor Korsfeldt Långt bortom rymden vida av Dahllöf. Till sist spelades Preludium i e-moll av Bach.

Vår kära

Karin Elfving

* 12/5 1907

har i dag lämnat oss i djup sorg.

Älvestad den 2 oktober 1966.

Syskonen
Syskonbarnen
Släkt och Vänner

För den som sjukdom blott är givet
Är döden skönare än livet.

De som önska övervara jordfästningen samlas i Älvestads kyrka fredagen den 7 okt. kl. 16. Efter akten inbjudes till kaffe å Fornåsa Café.

— Fröken Karin Elfving, Älvestad, avled på söndagen. Hon var född i Älvestad 1907. Under en följd av år var hon verksam i Älvestads nykterhetsloge och ortens kvinno klubb. Närmast sörjande är syskon och syskonbarn.

— I Älvestads kyrka jordfästes på fredagen fröken Karin Elfving. Under samlingen spelade kantor Bertil Korsfeldt Preludium av Fischer samt sjöng därefter Den stora vita här vi se av Grieg. Kyrkoherde Arthur Knuthammar talade över Ps. 68:20 och utförde begravningsmässan. Medan kistan utbars spelades på orgeln Largo av Chopin. Bland kransarna märktes från grannar, vänner och Älvans socialdemokratiska kvinnoklubb.

80 år förre kyrkvärden Anders Nilsson, Västra Helleberga, Klockrike. Han är född i Simlinge i Skåne. Efter studier på lantmannaskola var han ett tiotal år lantbrukare i Västergötland. 1915 köpte han Västra Helleberga, där han sedan dess varit bosatt. Gården brukas numera av en son. Jordbruk och djuruppfödning har varit hans stora intresse, och han har också varit framgångsrik i sitt arbete. Västra Helleberga blev en mönstergård och djurbesättningen en av länets bästa. Under årens lopp är det många studiegrupper både från in- och utlandet som besökt gården. Under ett trettiotal år var kyrkvärd Nilsson livligt anlitad för kommunala uppdrag i Älvestad. Han var sålunda ordförande i kommunalfullmäktige och ledamot av skolstyrelse, kommunalnämnd, taxeringsnämnd m fl styrelser. Även i jordbrukets föreningar var han varit verksam, bl a som ledamot av styrelsen för Avelsföreningen för svensk låglandsboskap. Som kyrkvärd och ledamot av Älvestads kyrkoråd under åren 1926—55 utförde han ett gagnerikt arbete för Älvestads kyrka. Han har tilldelats medaljen för medborgerlig förtjänst.

Foto: Arne Gustafsson

På lördagen i Älvestads kyrka ingenjör Lars Jansson, Örebro, och fröken Birgitta Lindmark, Linköping, dotter till hr Oskar Lindmark och hans maka, f Gustafsson, Älvestad. Vid intåget spelades Mendelssohns bröllopsmarsch. Vigselförrättare var kyrkoherde Arthur Knuthammar. Solosång utfördes av kantor Bertil Korsfeldt. Vid uttåget spelades A trumpet voluntary av Clarke. Brudens föräldrar gav middag på Strömgården, Borensberg. —

Foto: Arne Gustafsson

60 år jordbruksarbetaren John Teodor Landberg, Munnerstorp, Fornåsa. Han är född i Vinnerstad och har haft arbete på olika gårdar i Vadstenabygden, bl a på Medhamra gård i 20 år. Sedan nio år är han anställd hos bröderna Karlsson på Munnerstorp.

TACK

Till Älvans Soc.-dem. Kvinnoklubb framföres ett hjärtligt tack för den angenämna fest, som anordnats för oss, i lördags.

Pensionärerna i Älvestad

All ev. uppvaktning

på min högtidsdag undanbedes vänligen.

Hildur Karlsson
Munnerstorp

Tack

Ett hjärtligt tack

för vänlig hågkomst på min 70-årsdag.

Jenny Andersson
Västra Lund, Älvan

All uppvaktning

på min högtidsdag av såväl släkt som vänner undanbedes vänligt men bestämt.

Theodor Danell

Lars Ehrnborg
Britt-Marie Karlsson
Flistad **Älvestad**

Stig-Åke Svensson
Marianne Andersson
Motala Älvan

Ragnar Monson
Margaretha Nylander
Älvestad Linköping
Lysningskaffe den 26/6: Amnada

Lars Ehrnborg
Britt-Marie Karlsson
Flistad **Älvestad**

Födelsedagar 25 juli

85 år förre skogsarbetaren Ruben Samuelsson, Gärdserums ålderdomshem, Falerum. Han är född i Östra Eds församling.

80 år lägenhetsägaren Gustaf Karlsson, Sandstugan, Älvan. Han är född i Västerlösa och har under flera årtionden arbetat som dikesgrävare. Efter att ha varit bosatt i Skärkind flyttade han 1935 till Sandstugan.

I Älvestads kyrka på lördagen ingenjör Lars Jansson, Örebro, och barnsköterskan Birgitta Lindmark, Linköping, dotter till hemmansägare Oskar Lindmark och hans maka Ingeborg, Älvestads Västergård. Vid intåget spelade kantor Bertil Korsfeldt Mendelssohns bröllopsmarsch. Vigselförrättare var kyrkoherde Arthur Knuthammar. Efter vigseln sjöng kantor Korsfeldt Med tacksam röst och tacksam själ av Weman. Brudnäbb var tre av brudens syskonbarn. Vid uttåget spelades A trumpet voluntary av Clarke. Middag gavs av brudens föräldrar på restaurang Strömgården i Borensberg. Därvid hyllades brudparet med tal, sång och telegram. —

Födelsedagar 29 okt.

90 år förre lantarbetaren August Teodor Karlsson, Sundsvall, Älvestad.

Vigde

I Asks kyrka på lördagen bilplåtslagare Sven Imre Waller, Älvestad, och kontoristen Eva Anita Karlsson, dotter till servicechefen Inge Karlsson och hans maka Margit, f Andersson, Motala. Vigselförrättare var komminister Einar Torhed. Vid intåget spelade kantor Pierre Theodorsson A trumpet voluntary av Clarke och vid uttåget Preludium i Ess-dur av Bach. Representant Jan Höög sjöng Beethovens Lovsång och Om än änglars språk jag talte av Erling. —

Foto: Dacke

All ev. uppvaktning

på min förestående högtidsdag från såväl släkt som vänner undanbedes vänligt.

Lilly Karlsson, Älvan

Lars Johnson
Margot Danell
Klockrike Älvestad

60 år fru Ingeborg Andersson, maka till lantbrukaren Karl Andersson, Amnada, Fornåsa.

ETT HJÄRTLIGT TACK

till släkt, vänner och Älvans Kyrkliga Syförening för den varma hyllningen på min 80-årsdag.

Alma Johansson
Höganäs, Fornåsa

Boberg

Kyrkostämma med Älvestads församling har omvalt församlingsdelegerade i Normlösa pastorat med undantag för smidesmästare Oskar Lundin, som undanbatt sig. I hans ställe valdes lantbrukare Anders H. Nilsson, V. Hälleberga.

Hr Lars Ehrnborg, Flistad, med maka Britt-Marie, f Karlsson, Älvestad. —

Foto: Gillberg

I Älvestads kyrka på lördagen smidesmästare Lars Jonsson, Klockrike, och fröken Margot Danell, dotter till lägenhetsägare David Danell och hans maka Linnéa, Älvestad. Vid intåget spelade kantor Bertil Korsfeldt Trumpet tune av Purcell. Vigselförrättare var komminister Sture Tisell, Klockrike. Efter akten spelades uvertyr av Händel. Brudens föräldrar gav middag på Göta hotell i Borensberg, där brudparet hyllades i tal, musik och telegram. —

Foto: Arne Gustafsson

Boberg

Älvestads kyrkliga församlingskrets försäljning i skolan gav med servering och lotterier 2 845 kr. Efter andaktsstund av komminister Einar Torhed kom det traditionella Luciatåget. På grund av omorganisationen i skolan var deltagarna från klass 1—4, men sången och uppläsningen klarades bra. Lucia var Marita Hedberg. Auktionsropare var hemmansägaren Verner Andersson, Borringe.

Vävstuga i Skeppsås

Vävlärarinnan, fru Anna-Lisa Ljungars (stående), visar fru Gerda Holmgren tillrätta med väven

I Skeppsås har många av de gamla vävstolarna kommit till heders igen. Från vindar och andra utrymmen har man letat fram garnvindor och bobiner och släpat iväg med dem till Skeppsås nedlagda folkskola. För 14 dagar sedan startade nämligen Skeppsås—Älvestads hushållsnämnd en vävstuga med vävlärarinnan fru Anna-Lisa Ljungars som ledare.

Där förr barnaröster hördes, har vävstolarnas hemtrevliga dunk tagit över. Skollokalerna har visat sig vara ypperliga vävateljéer, och från morgon till kväll sitter deltagarna och dunkar fram mattor, dukar eller gardiner.

— Vi har haft en vävskola i tankarna läge, berättar ordföranden, fru Gunnel Westman. Bristen på lokaler har emellertid stoppat planerna. Men när skolan lades ner fick vi chansen att komma in där och nu har vi kommit i gång så smått. Dessutom har vi en vävlärarinna alldeles intill skolan, nämligen fru Ljungars, varför vi inte har behövt söka en sådan från annan ort.

Intresset för vävstugan, man kallar den så, därför att det inte är en kurs i egentlig mening utan eleverna får hålla på så länge de har lust, har varit stort. Samtliga åtta deltagare är från Skeppsås.

När väl lokalfrågan var löst kom man snabbt igång. Genom Östergötlands läns hemslöjdsförening köper man garner m m. Dessa kom en tisdag och dagen efter var de första vävarna uppsatta. Något problem med att få tag på vävstolar har det inte varit. Nästan alla deltagarna hade en vävstol undangömd och efter några småreparationer var de vävdugliga.

Deltagarna får lära sig från grunden, omtalar fru Ljungars. Eftersom tre av dem är nybörjare är det viktigt att de får lära sig allt som hör till vävning som t ex varpning och bobina, vilket uttytt betyder att man snurrar upp garn, som är på härvor, på spolar. — Vi kommer att hålla på så länge vi får behålla lokalerna, säger fru Westman avslutningsvis. Har vi äntligen fått lokaler tänker vi utnyttja dem också.

Doy

Vid HADELÖV

i **Älvestads socken** förrättas auktion **lördagen den 26 mars 1966 kl. 13**, varvid hr Artur Nilsson, på grund av fastighetens försäljning, låter försälja:

Traktor Volvo T 22, såningsmaskin, 2-skärig traktorplog Överum, 3-delad ringvält, fjäderharvar, påhängsvagn, vedkapa, järngryta, soptunnor, jordgubbslådor, cykelkärra, cyklar, div. verktyg m. m.

Sydöstra Sveriges Auktionistförenings villkor med äganderättsförbehåll gälla.

Gomér & Andersson

S:t Larsgatan 31 - LINKÖPING - Tel. 013/12 93 80

Skidtävlingar i Boberg

En av deltagarna går i mål

För tredje året i följd hade man på onsdagen en kraftmätning på skidor inom Bobergs sex skolor. Inte mindre än 160 elever startade i de fyra klasserna för pojkar och flickor. Banorna var populära och utslagsgivande och för bansträket stod kantor Sven Carlswärd, medan rektor Bengt Östlund var tävlingsledare. I de flesta klasserna var det också ytterst jämnt och hårt och det kämpades friskt.

De bästa resultaten (V = Vallerstad, Ä = Älvestad, L = Lönsås, F = Fornåsa, E = Ekebyborna, N = Normlösa): Pojkar födda 1956, 1,25 km: 1) Per Wahlström, E., 6,35; 2) Roger Andersson, V., 6,36; 3) Lennart Andersson, Ä., 6,42. Födda 1955: 1) Tommy Olofsson, F., 6,00; 2) Jan Johansson, F., 6,03; 3) Håkan Lilja, Ä., 6,05. Födda 1954, 2,5 km: 1) Karl-Göran Hagsten, N., 13,25; 2) Sven Åke Lundgren, L., 13,55; 3) Björn Edén, E., 13,58. Födda 1953: 1) Jan Olof Karlsson, E., 12,16; 2) Sten Olof Karlsson, F., 12,58; 3) Kjell Karlsson, L., 13,01.

Flickor, födda 1956, 1,25 km: 1) Katarina Svala, F., 7,04; 2) Vivianne Wiss, N., 7,47; 3) Ulla Folkesson, F., 8,22. Födda 1955: 1) Laila Österskog, Ä., och Monika Franzén, V., 6,40; 3) Marianne Karlsson, V., 6,43. Födda 1954, 2,5 km: 1) Gun Inger Gustavsson, N., 15,27; 2) Birgitta Andersson, L., 16,33; 3) Yvonne Breld, E., 17,10. Födda 1953: 1) Ylva Nydahl, V., 14,02; 2) Britt-Marie Kvick, V., 14,42; 3) Onerva Visti, E., 15,04.

Boberg

Lönsås församling ägde ej skolan!

I Boberg har det underliga förhållandet inträffat att församlingen trott sig äga Lönsås skola i 15 år men i dagarna har det visat sig att så inte är fallet. Enligt ett köpekontrakt upprättat den 16 augusti har Bobergs kommun betalt fastigheten. Man hade dock glömt något så väsentligt som att söka lagfart på fastigheten. Kommunalnämnden tvingas nu gå till stiftsnämnden för att få köpa en fastighet, som man trott sig äga under 15 år. Förmodligen får man betala ränta på fastigheten under denna tid, sedan en värdering av denna skett. Lönsås skola har under hela tiden varit i bruk.

Vid kommunalnämndens senaste sammanträde meddelades också årets kvottilldelning. Den blev liksom förra året fem villor, varav fyra skall byggas i Österstad samt en i Älvan.

ÄLVESTAD

Från Älvestads donationsfonder finnes medel för utdelning inom Älvestads församling till följande ändamål:

dels bidrag till studier, yrkesutbildning och folkbildningsarbete

dels vissa bidrag till mindre bemedlade samt bidrag till nybyggnad eller reparation av egen bostadsfastighet

dels ock bidrag till fritidssysselsättning för ungdom.

Ansökan om bidrag skall senast den 28 februari 1966 vara inlämnad till styrelsens ordförande köpman Sven Nilsson, Lickstabacken, Fornåsa, som lämnar närmare upplysningar om utgående bidrag och tillhandahåller ansökningsblanketter.

Styrelsen för Älvestads Donationsfonder

Boberg

Framgångsrikt år för Röda korskretsen

Intresset för Röda korsets verksamhet är stort bland medlemmarna i Bobergs Röda korskrets och när kretsen höll årsmöte på onsdagen noterades att medlemsantalet nu är 201, en ökning med 13 under året. — Det innebär att 20 procent av befolkningen i kretsområdet Älvestad—Skeppsås—Normlösa är anslutna till kretsen, säger ordföranden, kantor Bertil Korsfeldt. Under året har man också slagit insamlingsrekord. Riksinsamlingen gav nämligen 2 755 kr och dessutom har man samlat in 1 150 kr för andra ändamål.

Vid årsmötet omvaldes styrelsen med kantor Korsfeldt som ordförande. Under året har kretsen bekostat två telefoner hos äldre familjer i kretsområdet. Dessutom har delats ut blommor till gamla inom församlingen. Utlåningsförrådet med ett värde av 2 709 kr, har flitigt utnyttjats. Till Röda korsets katastroffond har skänkts 400 kr, olika sociala och hälsovårdande verksamheter 788 kr. Kassaomslutningen var 4 892 kr. Kretsens tillgångar uppgår f n till 5 084 kr.

Efter förhandlingarna underhöll kantor Folke Gustafsson, Motala, med sång till fru Inger Gustafssons pianoackompanjemang. Komminister Sture Tisell höll ett föredrag om Öland samt visade en färgfilm. Sammankomsten avslutades med en andaktsstund av pastor Wilhelm Thörn.

I samband med årsmötet beslöts att kretsen skall bekosta fotvård för gamla inom området. Till Röda korsets verksamhet i Indien och Algeriet anslogs 500 kr, till cancerforskningen 100 kr och till De blindas talbok 100 kr. Det beslöts anordna en klädinsamling i mars.

Boberg

Högmässan på sexagesima i Älvestads kyrka firades vid ljus som barn- och familjegudstjänst. Bobergskören medverkade med sång och fröken Christina Korsfeldt, Linköping, utförde som solosång Är du med mig av Bach. Predikant och liturg var kyrkoherde Arthur Knuthammar. Gudstjänsten avslutades med att kantor Bertil Korsfeldt som postludium spelade Air och Hornpipe ur suite för orgel av Purcell. Efteråt var kyrkkaffe anordnat i den nyreparerade församlingssalen. Kören sjöng Allas ögon väntа på Dig, Herre av Schütz. Kyrkoherden avslutade med en kort andaktsstund.

Reparationen av församlingssalen och den anslutna bostadslägenheten belöper sig på cirka 40 000 kr. Arbetet har utförts av byggmästare Henning Johansson, Klockrike, målarmästare Sven Olsson, Klockrike, och Lundstedts Rör, Vadstena.

Informationsmöte för föräldrar med elever i årskurs sex inom Bobergs skoldistrikt hölls på fredagen i bygdegården i Fornåsa. Ett stort antal föräldrar hade mött upp och fick av yrkesvalslärare Arne Fagerberg, Skänninge, en redogörelse för de olika tillvalsgrupperna. I den efterföljande frågestunden under rektor Bengt Östlunds ledning deltog även yrkesvalslärare Erik Johansson och rektor Carl Bengtsson, Borensberg. Efter samkväm följde samtal med de olika klasslärarna. Till sist visades bildbandet Erik går i grundskolan.

Hagius:

Justitiemord

Under blidvädret blev snön så tung att skatboet i bigarrträdets topp rasade till marken. Nu rasar skatorna. Mot mig! Att de därmed begår ett justitiemord, tycks de vara ur stånd att fatta. Jag är utsedd till syndabock, och därmed jämt. Behovet av syndabock när något går på tok är tydligen mera utbrett än vad man i förstone tror.

Det föll sig för all del så olyckligt, att det stora skatboet kom neddråsande just som jag passerade platsen. Pantervig som jag är lyckades jag genom en snabb undanmanöver undgå att få byggnadsverket i huvudet. Boet blev liggande alldeles intill mig, och jag började intresserat studera dess sinnrika konstruktion. Undrar just om någon arkitekt skulle gå i land med uppföranddet av ett skatbo. Kråkslott är som bekant något helt annat.

Oturen ville att skatparet — just som jag ingående granskade boet — kom tillbaka med var sin pinne i näbben i avsikt att bättra på bygget. När de fann detta liggande vid mina fötter, drog de den närmast till hands liggande slutsatsen att det var jag som rivit ned boet. Man må förstå dem. Vem som helst skulle i en sådan situation gjort sig skyldig till samma misstag.

Såväl den kvinnliga som den manlige skatan släppte genast sin pinne och började skälla ut mig på grövsta sätt. Med vädjande gester sökte jag förklara för dem att jag inte haft någon befattning med boet. Men skatorna föreföll bergfast övertygade om att de tagit mig på bar gärning. Stod jag inte där med beviset på min skuld liggande vid mina fötter!

Sedan jag insett det lönlösa i att disputera med ett par skator, som bestämt sig för att vara vrånga, gick jag hastigt mot stugan. Skatorna följde mig till dörren, duktigt skymfande mig. Sedan satt de en lång stund i päronträdet framför köksfönstret och överöste mig med otidigheter.

När de tömt sin vredes skålar, begav de sig till det nedfallna boet, skuttande i sidled omkring det och ilsknade tydligen till på nytt. Snart satt de åter utanför köksfönstret och grovskällde. Förstärkning anlände, och sedan de nytillkomna skatorna informerats om vad saken gällde, utbröt ett infernaliskt oväsen. Jag gick ut och jagade skatorna på flykten, men friden blev kortvarig. Snart satt de åter i päronträdet och gav utlopp för sina känslor.

Jag försökte blidka dem genom att lägga ut mat till dem. Men skatorna brydde sig inte om maten. De var här för att träta, och med mat i näbben träter man inget vidare. Maten låg för övrigt inte i sjön. Den kunde de ta hand om när de trätt färdigt för denna gång. De gjorde så också. Därefter begav sig var och en till sitt, ty det började skymma.

Saken var emellertid inte utagerad i och med detta. Så fort jag visar mig i trädgården har jag skator efter mig, och deras ovilja är utan gräns. Om jag bara kunde, skulle jag som en försoningsgest bygga ett nytt bo åt dem. Men hur i all världen bär man sig åt för att få de första pinnarna på plats utan hammare och spik?

Jag grunnar och grunnar, och skatorna skäller och skäller.

* * *

Snösväng på högt plan

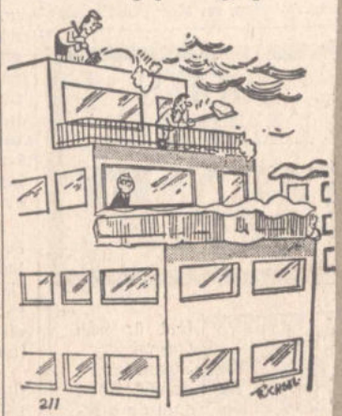

Kollekterna i Gullbergs och Bobergs kontrakts kyrkor under första kvartalet samt palmsöndagen gav 24 067 kr, varav stifts- och rikskollekter 22 966 kr. Största kollekterna blev trettondedag jul till svenska kyrkans mission med 4 984 kr samt kollekten på palmsöndagen till Lutherhjälpen med 13 132 kr.

På de olika församlingarna fördelade sig kollekterna så: Vreta kloster 3 436 kr, Stjärnorp 998 kr, Ljung 771 kr, Flistad 832 kr, Fornåsa 1 720 kr, Lönsås 1 867 kr, Ekebyborna 1 559 kr, Ask 1 440 kr, Kristberg 1 882 kr, Klockrike 2 752 kr, Brunneby 2 007 kr, Normlösa 1 558 kr, Vallerstad 1 071 kr, Skeppsås 681 kr, Älvestad 1 493 kr.

Boberg

Den kommunala utdebiteringen föreslås till oförändrat 9: 50. Även hundskatten, skottpengar på räv samt ordförandearvode o dyl föreslås oförändrade.

Kommunalnämnden har gett försäkringskassan tillstånd att utöka sina lokaler i kommunalhuset. Det sker genom att man sammanslår sina lokaler med arbetsförmedlingens, som får disponera rektorsexpeditionen. Försäkringskassan står själv för kostnaderna och ombyggnaden. Det beslöts utarrendera delar av marken på Hycklinge Mellangård 4: 2 och 4: 3 omfattande 65 000 kvm.

Östgötagårdar isolerade i snö undertvådygn

Efter över två dygns isolering på grund av snöhinder fick nio gårdar i Bricksta och Lilla Berga vid Klockrike på onsdagskvällen åter vägkontakt med yttervärlden, sedan en caterpillar forcerat vallarna, som tornade upp sig meterhögt. Det tiotal skolbarn, som bor i de två utsatta byarna, har på skidor tagit sig fram till landsväg, där skolskjutsar anslutit. Under måndagskvällen var dock snövädret så häftigt, att barnen inte kunde ta sig hem utan måste överenatta i gårdarna vid landsvägen.

— Det är tredje gången i vinter som vägen blåst igen, sade lantbrukare Emanuel Andersson på onsdagskvällen.

Gårdarna i området är utrustade med mjölktankar med utrymme för fyra dagars mjölkproduktion. Mjölkbilen nödgades på onsdagen inställa sin tur, men på torsdagen återkommer den.

Den utsatta körvägen är tre kilometer lång. Totalt ett 30-tal personer berörs av den.

BOBERG

BOBERG
Polioympning

äger rum torsdagarna den 31 mars o. 21 april 1966 kl. 18.00—20.00 i Fornåsa skola.

Ympningen är kostnadsfri och omfattar alla personer.

1:a injektionen till personer som ej tidigare vaccinerats.

3:e injektionen till personer som förut erhållit 2 injektioner.

4:e injektionen till alla som 1962 eller tidigare erhållit 3 injektioner.

Alla uppmanas begagna sig av tillfället till ympning mot polio, då risken för sjukdomens återuppblossande ej är borta.

Hälsovårdsnämnden

Klipp ur annonsen!

Boberg

Årsmöte med stiftelsen Fornåsa församlingshem hölls på onsdagen i Rosentorp. Styrelse och revisorer omvaldes. Inkomsterna under året har varit 976 kr och behållningen utgör 10 676 kr. Under året har till kyrkan överlämnats gåvor för 8 974 kr vari ingår en mässhake, två antependier, en kopparlykta, vaser för altaret och fönstren och ljusstakar för altaret. Man beslöt att köpa ytterligare en större vas för altaret. Styrelsen fick i uppdrag att utreda kostnaden för hörselslingor i kyrkan. Kyrkoherde Frithiof Brunius frambar till sist församlingens tack för de förnämliga gåvorna samt avslutade med aftonbön.

Inskrivning av nybörjare har ägt rum inom Bobergs skoldistrikt. Antalet nybörjare är i år: Fornåsa skola åtta, Lönsås skola sju, Österstads skola tolv, Vallerstads skola åtta, Normlösa skola sju, Älvestads skola sex och Smedbergs skola fyra elever.

ÖC onsdag 21 december 1966 13

Vår älskade Son
och Broder

Hans Pantzar

* 13/6 1938

har hastigt lämnat oss i djupaste sorg och saknad.

Älvan den 19/6 1966.

JUDIT PANTZAR
Britta och **Herbert**
Eva, Anna-Maria
Erik och **Lola**
Jan, Thomas

Vad rätt Du tänkt, vad Du i kärlek vill,
Vad skönt Du drömt, kan ej av tiden härjas
Det är en skörd som undan honom bärgas
Ty den hör evighetens rike till.

Jordfästningen äger rum i Älvestads kyrka söndagen den 26 juni kl. 14.30. Efter akten inbjudes till Gästgivaregården, Borensberg.

Meddelas endast på detta sätt.

— I Älvestads kyrka har jordfästs målaren Hans Pantzar. Under samlingen spelade kantor Bertil Korsfeldt Våren av Grieg samt sjöng därefter Färdemannens psalm av Hannikainen. Komminister Einar Torhed talade över Jes. 40: 6—8. Till sist spelades Largo av Händel. Kransar märktes från Svenska målarförbundet avd 16, arbetskamrater i Bromma samt IOGT-logen i Klockrike.

Meddelande till skattskyldiga i Östergötlands län angående ny fögderiindelning

Från den 1 januari 1967 träder ändrad fögderiindelning i kraft. Antalet lokala skattemyndigheter i länet minskar därvid från nuvarande nio till fyra. Å andra sidan sker i flertalet fall en väsentlig utvidgning av tjänstgöringsområdena (fögderierna). Härtill kommer, att de kommunala uppbördsverken i Linköping och Norrköping förstatligas och inlemmas i den nya fögderiorganisationen.

De nya fögderiernas benämning och omfattning samt de lokala skattemyndigheternas stationeringsorter inom fögderierna m. m. angives här nedan.

Linköpings fögderi: Linköpings stad, Åtvidabergs köping samt Björsäters, Norra Kinda, Norra Valkebo, Södra Kinda, Södra Valkebo, Vreta klosters, Vårdnäs, Västra Kinda, Ydre och Åkerbo landskommuner.

Stationeringsort: **Linköping.** Innan ny lokal vid Tanneforsgatan 8, tel. 013/12 94 80, för myndigheten färdigställts (omkring 1/3 1967), är expeditionerna förlagda dels vid Djurgårdsgatan 6, tel. 013/12 94 10 (för skattskyldiga i Linköpings stad och nuvarande Kinda och Ydre fögderi) och dels vid Hamngatan 8, tel. 013/13 01 00 (för skattskyldiga i nuvarande Linköpings fögderi och Norra Valkebo kommun). Expeditionstid 9—12, 13—15.

Mottagning i Kisa, Storgatan 3 (kronofogdekontoret) första och tredje fredagen varje månad, vid infallande helgdag närmast föregående söckendag, kl. 12—16.

Härutöver håller taxeringsassistenten för Norra, Södra och Västra Kinda samt Ydre kommuner mottagning i Kisa, Storgatan 3, den 9 februari, 16 mars, 20 april, 11 maj samt den 8 juni 1967 kl. 10—12 och 13—15. Telefon under mottagningstid 0494/105 25.

Mjölby fögderi: Mjölby och Skänninge städer, Boxholms köping, Alvastra, Södra Göstrings, Vifolka och Ödeshögs landskommuner samt av Bobergs landskommun Normlösa, Skeppsås och Vallerstads församlingar och av Folkunga landskommun Appuna, Hogstads, Kumla, Rinna och Väderstads församlingar.

Stationeringsort: **Mjölby**, Bondegatan 9 A, tel. 0142/132 45. Expeditionstid: 9—15.

Taxeringsassistenten i Mjölby fögderi håller mottagning å häradsskrivarkontoret, Bondegatan 9 A, Mjölby, den 9 februari, 16 mars, 20 april, 11 maj samt den 8 juni 1967 kl. 10—12 och 13—15. Telefon under mottagningstid 0142/132 45.

Motala fögderi: Motala och Vadstena städer, Aska, Borensbergs, Godegårds och Tjällmo landskommuner, av Bobergs landskommun Asks, Ekebyborna, Fornåsa, Lönsås och Älvestads församlingar och av Folkunga landskommun Hovs församling.

Stationeringsort: **Motala**, Bispmotalagatan 5, tel. 0141/165 40. Expeditionstid 9—15.

Norrköpings fögderi: Norrköpings och Söderköpings städer, **Finspångs och Valdemarsviks köpingar samt Aspvedens, Gryts,** Hällestads, **Hävla, Kolmårdens, Kvillinge, Ringarums, Skärblacka,** Stegeborgs och Vikbolandets landskommuner.

Stationeringsort: **Norrköping**, Slottsgatan 116, tel. 011/13 96 90. Expeditionstid 9—13, 14—16.

Mottagning i Finspång å brandstationen andra torsdagen i varje månad kl. 15.30—18.30.

LÄNSSTYRELSEN

Klipp ur detta **meddelande, så att rätt lokal skattemyndighet kan kontaktas.**

TIO LEDAMÖTER LÄMNADE FULLMÄKTIGE I BOBERG

Inte mindre än tio ledamöter lämnade på måndagen fullmäktige i Bobergs kommun. Flera av dessa har utgjort kommunala stöttepelare en mängd år och med deras avgång försvinner flera förgrundsfigurer ur fullmäktige. Sammanlagt representerar de åtskilliga hundra års kommunalt vetande och här ses de avgående ledamöterna vid det unika tillfället tillsammans med nuvarande ordföranden, landstingsman Hugo Hall. De som avgick var Axel Larsson, Joel Pettersson, Nils Nilsson, Ingeborg Nilsson, Carl-Gunnar Hector, Erik Hagberg, Alvar Gustafsson, Evert Axelsson, Helmer Andersson och Olle Andersson.

Äldst bland dem som lämnar fullmäktige är lantbrukare Joel Pettersson som har 46 års kommunalverksamhet bakom sig. Åren 1932—51 var han ordförande i kommunalnämnden i Ekebyborna, var ordförande i Bobergs kommunalfullmäktige i sex år och ordförande i kommunalnämnden 1956—63.

Vid kommunalfullmäktiges sammanträde på måndagen utsågs till ledamöter i taxeringsnämnden för Ask—Ekebyborna 1967 byggmästare Lennart Arvidsson, Fornåsa, snickeriarbetaren Ingvar Humör, Fornåsa, traktorförare Roland Karlsson, Ulvåsa, mejeriarbetaren Seth Andersson, Ulvåsa, lantbrukare Evert Johansson, Fornåsa, och hemmansägare Erik Svensson, Fornåsa, för Fornåsa—Lönsås: hemmansägare Axel Larlsson, köpman Gustav Fredriksson, förste poliskonstapel Holger Carlsson, byggmästare Valter Lindell, byggnadssnickare Hjalmar Möller och hemmansägare Birger Petterssson, samtliga Fornåsa. Skeppsås—Älvestad: rättare Holger Andersson, Fornåsa, lantbrukare Anders H. Nilsson, Klockrike, lantbrukare Torsten Davidsson, Fornåsa, murare Einar Karlsson, Älvan, smidesmästare Karl Karlsson, Fornåsa, och metallarbetaren Karl Nilsson, Älvan. Normlösa—Vallerstad: hemmansägare Olle Andersson, Normlösa, nämndeman Nils Grebner, Normlösa, smidesmästare Harry Gustavsson, Normlösa, kyrkvaktmästare Axel Andersson, Vallerstad, traktorskötare Nils Johansson, Skänninge, och hemmansägare Torsten Larsson, Skänninge. Till ledamöter i Mjölby fögderis 2:a särskilda distrikt för rörelseidkare valdes landstingsman Hugo Hall och hemmansägare Martin Andersson, båda Fornåsa. I 3:e distriktet valdes lantbrukare Carl Gustav Pantzar, Skänninge.

Till ordförande och sammankallare i kommunalfullmäktige tills vidare i januari valdes landstingsman Hugo Hall, Fornåsa. Till huvudmän för Motalaortens sparbank 1967—70 valdes lantbrukare Gösta Andersson, Normlösa, och landstingsman Hugo Hall, Fornåsa. Till revisor i Bobergs bygdegårdsförening valdes lantbrukare Gunnar Johansson, Borensberg, och till revisor för arbetslöshetsnämnden lantbrukare Vitalis Jönsson, Normlösa. Till revisor för Normlösa JUF:s bibliotek valdes lantbrukare Nils Sundström, Normlösa. Till kommunens revisorer valdes bankföreståndare Britta Johansson, Fornåsa, lantbrukare Gunnar Johansson, Borensberg, och lantbrukare Nils Sundström, Normlösa, och för stiftelsen Bobergshus bankföreståndare Britta Johansson, Fornåsa, och lantbrukare Gunnar Johansson, Borensberg. Till revisor för Älvestads donationsfonder 1967 hemmansägare Gösta Johansson, Klockrike, och till siffergranskare bankföreståndare Britta Johansson, Fornåsa. I styrelsen för A. och E. Anderssons donationsfond 1967—70 valdes lantbrukare Vitalis Johansson och hemmansägare Nils Nilsson, båda Normlösa.

Kommande Auktioner 1966

April 14 **BORGS KLOCKAREGÅRD, Norrköping:** Maskiner och redskap.
" 15 **ABYFÄLTET, Mölndal:** Travhästar.
" 15 **HAMMARSLUND, HAGEBY, Ekeby s:n:** 12 nötkreatur, maskiner och redskap.
" 16 **HÄRNA ASPEGÅRD, Vreta klosters s:n:** Maskiner och redskap.
" 16 **HÄRNA KÄLLGÅRD, Vreta klosters s:n:** 5 nötkreatur, maskiner och redskap.
" 16 **NYGÅRDEN, Rinna s:n:** Maskiner och redskap.
" 16 **HULTA SLUSS, Kimstads s:n:** 2 nötkreatur, maskiner och redskap.
" 16 **JÄPPESTAD, Vårdsbergs s:n:** Inre lösöre.
" 22 **HYPINGE, Östra Tollstads s:n:** Maskiner och redskap.
" 23 **DALSLUND, Normlösa s:n:** Fastighet och lösöre.
" 23 **BÖCKESTAD, Vårdsbergs s:n:** 4 nötkreatur, 24 svin, maskiner och redskap.
" 23 **ARBOGA, Skeda s:n:** Maskiner och redskap.
" 27 **VILKHYTTAN, Tjällmo s:n:** 22 nötkreatur, 1 häst, maskiner och redskap.
" 29 **FÄRJESTAD TRAVBANA, Karlstad:** Travhästar.

Maj 3 **YTONGBOLAGEN, Hällabrottet, Örebro län:** Beg. industrimaskiner och material.
" 4 **YTONGBOLAGEN, Hällabrottet, Örebro län:** Beg. industrimaskiner och material.
" 7 **SKAVESTAD, Törnevalla s:n:** Maskiner och redskap.
" 7 **KONSUM, Ljungsbro:** Affärs- och kontorsinventarier m. m.
" 7 **FRIDENSBORG, Älvestads s:n:** Inre lösöre och snickeriinventarier.
" 14 **UNDSJÖ, Tjällmo s:n:** 40 nötkreatur, 1 häst, maskiner och redskap.
" 21 **SMEDJEBACKEN, Skärkinds s:n:** Maskiner, redskap och diverse.
" 21 **KÖPETORP, Rystads s:n:** Bisamhällen och biredskap.
" 21 **YXNEKULLA, Svanshals s:n:** Avelssuggor.

Juni 4 **ROSENDAL, Askeby s:n:** Inre lösöre.

EJ bestämd dag:
EVERTSHOLM, Söderköping: Avelssuggor m. m. (april).
SVANSHALS THOREGÅRD, Svanshals s:n: Maskiner och redskap.

Gomér & Andersson
S:t Larsgatan 31 - LINKÖPING - Tel. 013/12 93 80

21-åringarna i Boberg fick medborgarböcker

Under ovanligt stor tillslutning från allmänhetens sida inom Bobergs kommun högtidlighölls på måndagskvällen Svenska flaggans dag i Ekebyborna. Samling skedde på kyrkbacken, varifrån en fanborg, buren av tre representanter för hemvärnet, skolbarn med fanor och småflaggor samt en grupp scouter från Fornåsa och en stor grupp nationalklädda damer marscherade mot skolans idrottsplan där formering kring talarstolen ägde rum.

Bobergs förenade kyrkokörer sjöng därefter förtjänstfullt under kantor Svante Björklunds, Lönsås, ledning Sång till Sverige av Olof Holmberg samt Hugo Alfvéns ståtliga Sveriges flagga.

Bestyrelsens ordf. Arne Andersson, Ask, hälsade därpå alla välkomna samt överlämnade ordet till rektor Tore Lindhe, Hamra, som höll högtidstalet.

Efter talet utbringade hr Lindhe ett av alla starkt besvarat leve för fosterlandet varpå unisont sjöngs Du gamla, du fria.

Så skedde utdelning av flaggor, denna gång till hrr Gösta Johansson, Österstad, och Arne Rinnegård, Skrikstad.

Genom landstingsman Hugo Hall utdelades sedan medborgarböcker till 59 21-åringar inom Boberg.

Kören sjöng Stenhammars Sverige varefter avmarsch ägde rum till Ekebyborna kyrka där allmänheten under klockringning tog plats och helt fyllde templet. Medan kantor Eric Thollander på kyrkorgeln spelade Bön i F-dur av J. Leybach intågade fanborgen och placerade sig framme i koret varefter kören under kantor Bertil Korsfeldts, Älvestad, ledning från nykyrkans kor sjöng Allas ögon vänta efter Dig av Schütz samt Sommarpsalm av Ahlén. Så följde psalmen Fädernas kyrka i Sveriges land varpå komminister Einar Torhed förrättade en kort altartjänst, som avslöts med psalmen Bevara Gud vårt fosterland.

Medan kantor Thollander på orgeln utförde Nu tacken alle Gud i F-dur av Volckmar uttågade fanborgen ur kyrkan.

Kommunen bjöd därpå alla närvarande på kaffe i församlingssalen och i skolsalarna varpå till sist hr Arne Andersson framförde kommitterades tack till alla medverkande. Och på slaget 21 halades så skolflaggan ned varpå unisont sjöngs psalmen Härlig är jorden.

Fastighets- och lösöre-auktion

Genom offentlig auktion som förrättas vid **SOLHEM** i Älvestads socken **lördagen den 1 oktober 1966 kl. 10,** låter trädgårdsmästare Carl Wedin till försäljning utbjuda

bostadsfastigheten ÄLVESTAD VÄSTERGÅRD 2:8, kallad SOLHEM,

bel. vid Älvestads kyrka, ca 28 km från Linköping och 20 km från Motala. **Tomtareal 2.873 kvm,** mycket trevlig trädgård. **Bostadshus** uppf. 1937, inneh. 3 rum, hallar och kök. Centralvärme och el. **Uthusbyggnad** inneh. vedbod och hönshus m. m. **Taxeringsvärde 14.000 kronor.**

1/10 av blivande köpesumma erlägges kontant i handpenning. Övriga villkor genom undertecknade och vid auktionens början.

Vid samma tillfälle försäljes inre lösöre m. m., varav nämnes: 2 matbord, 4 stolar, soffor, sängar, 2 byråar, gungstol, skrivbord, symaskin, mangel, gammal Dalaklocka, 2 fickur, antik silverklocka, bänkspis Siemens, kylskåp Alaska, radioapparat, mattor, kryddskåp, glas, vävstol med tillbehör, varpa, bombiner, tvättbase med kopparinsats, Amerikakoffert, bandstol, damcykel, bänkfönster och glas 35×30 cm, div. trädgårdsredskap, skottkärra med kullager, gräsklippningsmaskin, bensinmotor Näfveqvarn 4-takt 3 hk, decimalvåg, torgvåg med vikter, slaga, trädgårdsspruta, böcker, gammal bibel 1766, frimärkssamling, 2 strykjärn med lod m. m.

Inrop under 25 kronor betalas kontant. I övrigt gälla Sydöstra Sveriges Auktionistförenings villkor med äganderättsförbehåll.

Gomér & Andersson
S:t Larsgatan 31 - LINKÖPING - Tel. 013/12 93 80

Tre ungdomar skadades vid bilvolt vid Mjölby

Medvetslös och med svåra skallskador blev en 20-årig bilförare, hemmahörande i Fornåsatrakten, liggande under sin havererade bil efter en bilvurpa i Mjölby tidigt på söndagsmorgonen. Två av hans kamrater i bilen, som också skadades, lyckades ta sig ur bilvraket och från en närbeläge fastighet larma polis och ambulans. Hade kamraterna inte kunnat ta sig ur bilen hade risken varit stor för att olyckan inte upptäckts. Det såg nämligen ut som om bilen parkerats bredvid olycksplatsen och till och med polisen, som fått exakt uppgift om platsen, var nära att åka förbi.

Lennart Österskog

Olyckan inträffade vid tvåtiden på söndagsmorgonen. Bilen var på väg tillbaka till Mjölby sedan man lämnat av en flicka vid hennes hem. Man åkte gamla riksettan och när bilen skulle svänga in på Högbyvägen inträffade olyckan. Kurvan har här besvärlig dosering. Bilen gick rakt över Högbyvägen, slog runt några gånger i diket och kastades sedan upp på den höga vägxanketten och blev stående på en liten grusväg som ligger betydligt högre än Högbyvägen. Bilen blev svårt ramponerad och bl a slets dörren bredvid föraren bort. Föraren kastades ur och blev liggande under bilens bakre del. Polis- och ambulanspersonal fick dra fram honom därifrån. Förutom föraren åkte ytterligare en yngling, också han från Fornåsa, och en flicka från Mjölby i olycksbilen. Det var dessa båda som lyckades larma hjälp. Båda ynglingarna fördes direkt till regionsjukhuset i Linköping i ambulansen. Föraren är fortfarande delvis medvetslös. Han har fått svåra skallskador och vårdas på neurokirurgiska kliniken. Hans skador anses dock inte nu vara livshotande. Den andre ynglingen har fått ett slag mot bröstet, kontusioner och skrubbsår. Inte heller för honom bedömer man nu någon livsfara föreligga. Flickan, som efter olyckan fördes till polisstationen, där man just då hade en läkare tillgänglig, remitterades vidare till regionsjukhuset, då man befarade en njurskada. Hon fick emellertid lämna sjukhuset redan på söndagen.

Vadstena

Socialdemokraternas förstamajdemonstration på Rådhustorget ägde rum under god uppslutning från Vadstena socialdemokratiska arbetarekommun och Vadstena FCO:s sida. Motala blåsorkester gick i spetsen för de olika sektionernas fanbärande representanter och ekonomist Ernst Jansson hälsade välkommen. Förbundsordföranden Valdemar Lundberg, Stockholm, berörde i sitt anförande bl a avtalsförhandlingarna. Sydvästafrikanen Ngaviruos medverkade och svarade för perspektivet mot ytterverlden.

Älvestad	1962	44	84	6	193	5	
	1966	36	67	32	97	2	4
	1964	34	56	34	120	1	4

Tennis populärt i Boberg
Fornåsabanan snart klar

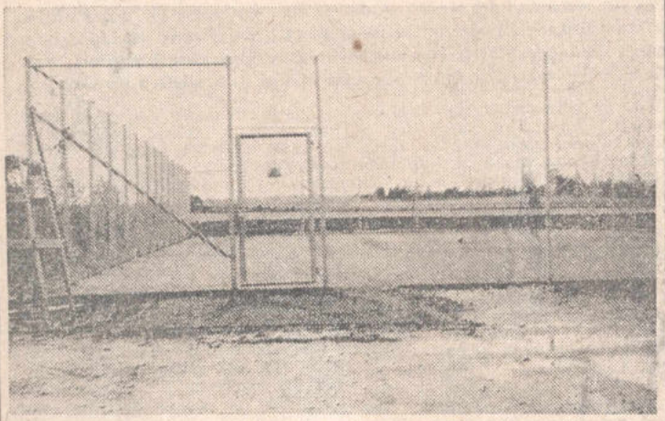

Tennisbanan i Fornåsa står snart klar för spel

Inom kort är den nya tennisbanan i Fornåsa klar för spel och de tennisintresserade i Bobergs kommun väntar otåligt på den dagen. ntresset för tennissporten har på sistone ökat starkt i Boberg — kanske främst tack vare den nya banan. Den nybildade Bobergs tennisklubb har redan ett 50-tal medlemmar och klubbordföranden rektor Bengt Östlund räknar med ytterligare ökat intresse när banan blir klar. Hittills är det mest personer i mera mogen ålder som anmält sig — senare hoppas man också på bl a skolungdom.

Man har tidigare haft tillgång till ett par privatbanor i trakten men behovet av en ny bana har varit mycket stort. Banan i Fornåsa skulle egentligen ha varit klar redan till 1 juni men arbetet har försenats. Ett bekymmer man får när banan blir klar, är att få plats för alla spelare. Banan kommer säkerligen att belastas hårt och man är inte främmande för ytterligare en bana.

Kostnaderna för banan har beräknats till 34 500 kr. Skånska Cement står för arbetet medan klubben svarar för bl a planeringsarbeten. Av arbetet på banan återstår nu strängt taget bara den röda ytbeläggningen samt uppmålning av linjerna. Vidare måste man ha ett effektivt vindskydd runt banan, som är mycket utsatt för vindarna. Till en början har man tänkt spänna upp väv men sedan skall även träd planteras. Det blir bergtall, oxel och poppel.

Boberg

Älvestads tre kyrkliga syföreningar har hållit årsmöten. Sammanlagt har ett 30-tal damer deltagit i verksamheten. Det är också avsevärda belopp som insamlats under föregående år. Nära 5 000 kr har utdelats i gåvor till olika ändamål. Älvestads kyrkliga syförening: Kassaomslutning 3 252 kr. Behållning 916 kr. Gåvor: Svenska kyrkans mission 500, Lutherhjälpen 300, Röda korset 200, stadsmissionen 150, sjömansvården 150, IM 100, De handikappade 50 samt församlingsarbetet 525 kronor.

Älvestads kyrkliga församlingskrets: Kassaomslutning 5 433 kr. Behållning 3 045 kr. Gåvor: Svenska kyrkans mission 450, Lutherhjälpen 300, stadsmissionen 200, De handikappade 150, Unga kvinnors värn 100, IM 100, sjömansvården 100, Soldaternas vänner 100, Röda korset 100 samt församlingsarbetet 300 kr.

Älvans kyrkliga syförening: Kassaomslutning 1 561 kr. Behållning 1 170 kr. Gåvor: Svenska kyrkans mission 150, Lutherhjälpen 150, IM 100, De blindas förening 100, stadsmissionen 50, De handikappade 50, sjömansvården 50 samt församlingsarbetet 80 kr.

En koralafton har hållits i Ekebyborna församlingssal, varvid en sångcirkel, som är i verksamhet i socknen, sjöng ett 20-tal psalmer under ledning av fru Barbro Gustafsson, Kårby, som även leder cirkeln. Även den närvarande menigheten deltog i sången. Som avslutning höll kommi nister Einar Torhed en passionsandakt och visade färgbilder.

Boberg

Fornåsa IF har haft årsmöte i bygdegården. Styrelsen omvaldes med Bertil Pettersson som ordförande. Samme man blir också ledare för A-laget, medan B-lagsledare blir Stig Bremer och Åke Eriksson. Lennart Karlsson fick föreningens förtjänstmärke i guld för 311 spelade matcher i representationslaget medan Hans Ekwall erhöll samma märke för sina 307 matcher. Per Wigren erhöll silvermärke för över 200 spelade matcher. Föreningen har ca 170 medlemmar.

Friidrotts- och skidsektionerna hyser planer på att arrangera Skidans dag.

Gymnastiksektionen har även haft årsmöte och omvalde Olle Johansson som ordförande medan Lennart Pettersson nyvaldes i styrelsen. Sektionen har ett 70-tal medlemmar.

Boberg

Älvestads kyrkliga missionssyförening hade på onsdagen vårförsäljning. Komminister Einar Torhed inledde med en andaktsstund. Därefter blev det tillfälle att köpa lotter och delta i gemytligt samkväm. Försäljningen av skänkta handarbeten leddes av lantbrukare Verner Andersson. Dyrast blev en broderad duk, som inropades för 100 kr. Hela inkomsten av försäljningen med servering och lotterier gav 2 046 kr.

Damlaget ses här under ett träningspass

Boberg

Vid palmsöndagens högmässa i Asks kyrka predikade rektor F. Lekander, Skänninge, och kantor Pierre Theodorsson utförde solosång. Lutherhjälpens kollekt, som upptogs genom offergång gav 792 kr.

Högmässan på palmsöndagen i Älvestads kyrka blev välbesökt. Den offergång, som anordnades för Lutherhjälpen, gav omkring 800 kr. Predikant och liturg var kyrkoherde Arthur Knuthammar. Barnkören medverkade med två sånger, nämligen Jesus för världen givit sitt liv av F. A. Ekström och Låt mig få lägga för hans fot av Bertil Korsfäldt. Som postludium spelades Preambulum av Frescobaldi.

I samband med högmässan överlämnade makarna Lisa och Oskar Lundin samt Hilda och Hilding Fors en gåva till församlingen. Den bestod av ett altare, två golvljusstakar, två mindre ljusstakar samt en 100-årig bibel. Alltsammans skall användas för utsmyckning av kyrkans bårhus. Kyrkoherde Knuthammar framförde församlingens tack till givarna. Efter högmässan hade Älvestads kyrkliga missionssyförening anordnat samkväm i församlingshemmet. Därvid visades Lutherhjälpens film Droppen.

Lönsås kyrkliga flicksyförenings försäljning i Lönsåsgården gav 960 kr. Kyrkoherde Frithiof Brunius höll en andaktsstund och kantor Svante Björklund spelade på orgel. Ropare var lantbrukare Sven Johansson, Karstorp.

Det stora shownumret vid Bobergs aktion på lördag för cancerinsamlingen blir utan tvekan fotbollsmatchen mellan de kvinnliga gymnasterna och herrarna i Bobergs kommunalfullmäktige. I det sistnämnda laget märks bl a kommunalfullmäktiges ordförande Hugo Hall som målvakt och i damlaget gymnastiklärarinnan Lilly Andersson, Ask. Frågan är väl om inte det unga damlaget kommer att slå herrarna i fullmäktige. I varje fall fick man den uppfattningen sedan man tittat på den träning lagen hittills bedrivit. Herrarna har nämligen helt legat på soffloock medan damerna varit i elden två gånger och med en så påtaglig styrka att den gott och väl skulle räcka till två lag. Lagen blir: Damerna: Britta Böckman, Lilly Andersson, Margit Johansson, Anna-Lisa Cederström, Ragnhild Karlsson, Margit Källgren, Sonja Karlsson, Hildur Johansson, Linnéa Johansson, Karin Lindgren, Ulla Karlsson. Reserv: Helmy Hedborg. Kommunalfullmäktige: Hugo Hall, Helmer Andersson, Ebbe Lundgren, Arne Andersson, Karl Karlsson, Nils Jonsson, Arne Lööf, Erik Hagberg, Hans Viktorsson, Nils Johansson, Gunnar Hector. Domare: Sören Tevell. Bland aktiva i laget märks Ebbe Lundgren, Hans Viktorsson och Nils Johansson.

Aktionens program inleds annars med knattefotboll mellan två lag från Fornåsa och Österstad. Efter hälsningstalet blir det gymnastikuppvisning av motionsutövare i Ask och Fornåsa och ledare är fru Lilly Andersson, Ask. I bygdegården bjuder man på förplägnad och underhållningen sköter Bobergsborna om själva och bland dessa märks syskonen Arvidsson, Österstad. Aktionens initiativtagare är samtliga kvinnoorganisationer i Boberg.

Bobergs kvinnor bjöd fint program vid arrangemang för cancerinsamling

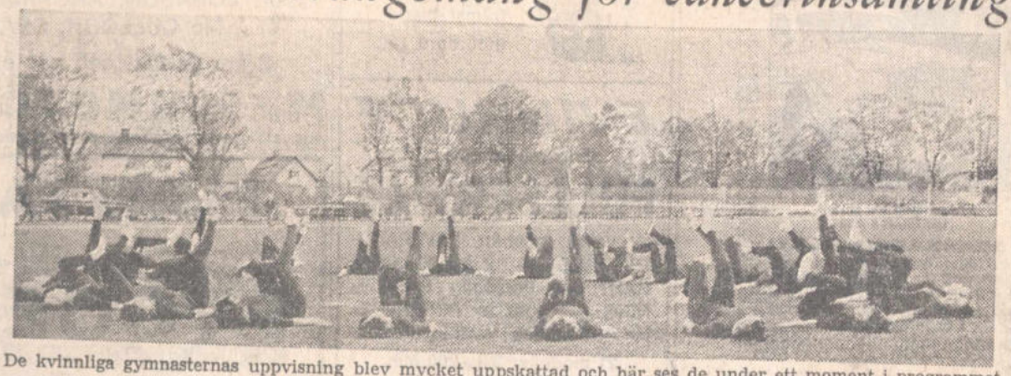

De kvinnliga gymnasternas uppvisning blev mycket uppskattad och här ses de under ett moment i programmet

Ett trevligt och omväxlande program med såväl gymnastikuppvisning och skämtfotboll som sång- och musikunderhållning bjöds publiken på Fornvalla idrottsplats i Fornåsa och i bygdegården på lördagen. För arrangemanget, som gav ca 1 000 kr netto svarade samtliga politiska kvinnoorganisationer i Boberg och behållningen går oavkortat till cancerinsamlingen. Det är första gången en liknande aktion gjorts inom kommunen och därför kan det vara motiverat att namnge organisationerna som är: Bobergs högerkvinnor, Fornåsa—Lönsås, Normlösa och Ulvåsaortens CKF-avdelningar, socialdemokratiska kvinnoklubbarna i Österstad, Lönsås och Älvan samt de kvinnliga medlemmarna i folkpartiets lokalavdelning.

Trots det nyckfulla vädret hade drygt 300 personer samlats på Fornvalla när programmet inleddes med en fotbollsmatch mellan knattelag från Fornåsa och Österstad. Resultatet blev 2—1 till Fornåsas favör. Efter matchen välkomnades såväl publik som medverkande av ordföranden i Ulvåsaortens CKF-avdelning, fru Barbro Gustafsson. Nästa programpunkt var en gymnastikuppvisning med 25 kvinnliga motionsgymnaster från Ask och Fornåsa, ledda av fru Lilly Andersson. De tågade in på planen med tre nationalklädda damer i täten, varav en fanbärare. Damernas gymnastikuppvisning blev ett av de mest uppskattade programinslagen.

Men det stora publiknumret var förstås fotbollsmatchen mellan ett lag, bestående av kvinnliga gymnaster och herrar ur kommunalfullmäktige. Fullmäktiges ordförande Hugo Hall vaktade den manliga målburen, medan fru Britta Bäckman gjorde vad hon kunde i dammålet. Två hejarklackar bidrog till att höja stämningen och gissa om det jublades när fru Lilly Andersson lyckades klämma in ett mål i kommunalburen. Det blev emellertid herrarna som tog hem segern med 3—1 och dagens hjälte var Ebbe Lundgren som svarade för två av målen. Men reserven Karl-Erik Gunnarsson gjorde också bra ifrån sig och klämde in det tredje. Enväldig domare var godsägare Sören Tevell och — får man hoppas — hundraprocentigt rättvis.

Publiken på Fornvalla frös säkert ordentligt i virvelvinden och efter matchen ställde man kosan till bygdegården, där syskonen Lars och Gudrun Arvidssin, Österstad, hälsade med sång till gitarr och dragspel. Hela publiken bjöds gratis kaffe och hembakat bröd som skänkts och när de lekamliga behoven tillfredsställts deltog alla med liv och lust i en stunds allsång som leddes av fru Barbro Gustafsson och bl a sjöngs en för dagen specialkomponerad visa. För ytterligare musik svarade folkpensionären Henning Mattson, Mörby, som spelade tvåradigt dragspel, medan unga Ragnhild Johansson, Ask, serverade modernare visor till eget gitarrackompanjemang. Småningom avslutades det lyckade programmet och arrangörerna fick muntligt tack från flera i publiken.

Kit

Inga Ehrström död

Författarinnan Inga Ehrström, Klockrike, avled midsommardagen på ett sjukhus i Malaga. Hon var född 1909 i Stockholm.

Inga Ehrström var under många år bosatt i Helsingfors, där hon var gift med den kände forskaren och professorn i inre medicin Mons-Christian Ehrström. 1948—49 företog makarna en vetenskaplig expedition till Nordgrönland för att studera civilisationssjukdomarna och de vegetativa neurosernas förekomst hos ett primitivt folk. Under resan drabbades maken av en svår sjukdom och avled 1950 i Helsingfors.

Familjens upplevelser på Grönland sammanfattade Inga Ehrström i sitt litterära debutarbete Slocknad är elden, som utkom 1953 och blev en stor framgång. Lite senare följde boken Vid stranden av mitt hav, vilken betecknats som en lovsång till kärleken i dödens skugga och närmast är ett äreminne över hennes framlidne make.

Några år senare startade Inga Ehrström och hennes unga dotter Christel en tre års lång expedition med jeep genom Argentina och Paraguay. Här drabbades författarinnan av en ny tragedi, då dottern omkom.

Den sydamerikanska resan och dess fruktansvärda epilog skildrades senare i böckerna Ännu blommar våra träd samt La Casita.

Inga Ehrströms böcker utmärkes framför allt av stor intensitet, färgstark språkbehandling och analytisk intelligens. Vid tiden för sin bortgång hade hon vistats ett drygt halvår i Spanien för att färdigställa en bok om den unge Dag Hammarskjöld. Sedan 1961 har hon varit bosatt i Östergötland.

Närmast sörjande är sonen, med lic Christman Ehrström, Stockholm, samt systern Karin Erich, Rom.

T. H.

Boberg

Vid högmässan i Normlösa kyrka Kristi himmelsfärdsdag predikade kyrkoherde Arthur Knuthammar. Barnkören medverkade i dagens introitus samt sjöng Snödropp kommer först av Ahlén och Nu grönskar äng av Crüger. Som postludium spelades en komposition av Walther.

I Vallerstads missionshus hölls vårfest på söndagen med fullsatt lokal. Pastor W. Thörn ledde högtiden. Predikan hölls av pastor L. Hagvil, Skänninge, och sångarna från Kommorp, Fornåsa, medverkade.

Ej med i fotbollslaget. Med anledning av vår artikel om cancerinsamlingen i Boberg och den fotbollsmatch mellan kommunalfullmäktigeledamöter och ett damlag, som skall ingå i begivenheterna, har fullmäktigeledamoten Hans Viktorsson, Fornåsa, meddelat följande: Utan att jag ens tillfrågats har mitt namn publicerats i listan på kommunalfullmäktiges lag i lördagens fotbollsmatch för cancerinsamlingen i Boberg. Jag ber att på det bestämdaste få dementera både att jag tänker deltaga och är aktiv fotbollsspelare. Jag vill stödja cancerinsamlingen på annat sätt.

Folknykterhetens dag i Boberg firades på Kristi himmelsfärdsdag i Lönsås. I högmässan medverkade Lillkyrkans blåsensemble, Motala, med två musikstycken. Före predikan, som hölls av kyrkoherde F. Brunius sjöng Betelförsamlingens manskör Jag är en pilgrim här av Taylor. Efter predikan sjöng kommunalingenjör D. Strand, Borensberg, Var jag går i skogar, berg och dalar av Rosenius. Manskören sjöng Frid, himmelsk frid av Harkness. Efter högmässan, som var välbesökt, tågade man med blåsensemble i täten till Lönsåsgården, där dessa framförde ett arrangemang på vårmelodier. Efter kaffe och mera sång av manskören höll rektor A. Svanström, Rök, ett föredrag. Vid sammankomsten avtackades avgående ordföranden i Bobergs nykterhetsförbund Martin Höglund, Försjö, med blommor som tack för sju års arbete. Sammankomsten avslutades med duettsång av köpman I. Eriksson, Fornåsa, och kommunalingenjör Strand.

Boberg

Folkpartiets organisationer i Boberg har nominerat kandidater till kommunalfullmäktigevalet. Två valsedlar precenteras, den ena upptar: Lantbrukare Rune Eriksson, Hycklinge, Fornåsa, lantbrukare Hans Victorsson, Söräng, Fornåsa, ingenjör Olle Andersson, Vileborgsvägen, Fornåsa, fru Dagny Svensson, Svennebo, Normlösa, ingenjör Uno Sjögren, Torggatan, Fornåsa, kantor Sven Carlsvärd, Skolan, Fornåsa, bilmontör Karl-Bertil Eriksson, Vileborgsvägen, Fornåsa, fru Iva Höglund, Försjö, Fornåsa, plastarbetare Gunnar Andersson, Vilan, Fornåsa, fru Bertha Pettersson, Borringe, Fornåsa.

Den andra sedeln upptar: kontorsföreståndare Britta Johansson, Älvan, Fornåsa, kantor Erik Hagberg, Skolan, Normlösa, fru Ebba Andersson, Vileborgsvägen, Fornåsa, elektriker Bengt Nilsson, Björklund, Fornåsa, lantbrukare Hugo Toftgård, Heljorp, Skänninge, vaktmästare Holger Andersson, Hycklinge, Fornåsa, köpman Ingemar Eriksson, Bjuråker, Fornåsa, lantbrukare Lennart Jarander, Tornby, Fornåsa, fru Gertrud Victorsson, Söräng, Fornåsa, lantbrukare Martin Höglund, Försjö, Fornåsa.

Boberg

Påskhelgens gudstjänster i Skeppsås kyrka har varit välbesökta. Vid påskdagens högmässa medverkade Skeppsås—Älvestads kyrkokör under ledning av kantor Bertil Korsfeldt.

Boberg

Två personer skadades och fick föras i ambulans till regionsjukhuset i Linköping efter en bilkollision i en vägkorsning i Fornåsa. Båda bilarna fick bärgas från platsen.

Torpställe

i Älvan, inneh. 2 rum o. kök, stor inhägnad tomt, lugnt läge.

SELANDER & KARLHOLM AB
Auktions- o. Fastighetsföreise
MOTALA Tel. 0141/101 03
103 46, 101 06
Grundad 1909

Boberg

Asks skola upprustas

Kommunalfullmäktige beslöt på måndagen att Asks skola skall upprustas. Därvid skall pentry och wc installeras och samlingssalen ommålas. Ett tilläggsanslag på 18 000 kr beviljades för ändamålet. Asks församling skall erlägga 750 kr per år som hyra för skolan när den används till kyrkliga ändamål. När det gäller Skeppsås skola skall förnyad kontakt tas med berörda representanter.

Vad beträffar sammanslagningen med Motala-blocket påpekade man vid sammanträdet att en sådan ej kan komma till stånd förrän sammanläggning kan ske med Mjölby. Fullmäktige beslöt godkänna avtalet med Östergötlands läns landsting när det gäller samarithjälpverksamheten för långvarigt sjuka, som vårdas av landstinget. Socialnämndens hemställan att få överskrida anslaget för social hemhjälp bifölls. En tjänst som ordinarie biträdande föreståndarinna vid Vileborg inrättades enligt socialnämndens förslag och ett tilläggsanslag på 12 000 kr beviljades för lönekostnad. Ett nytt tvåårigt amorteringslån på 10 000 kr upptogs i Aska—Bobergs sparbank.

Fullmäktige beslöt höja renhållningsavgiften till 50 kr per år och abonnent enligt förslag från hälsovårdsnämnden, då kommunen inte kan ta ut alla kostnader för skötseln av avstjälpningsplatsen, beroende på att många privata hushåll tömmer utan att lämna avgift.

Ett statsbidrag på 39 000 kr till vatten- och avloppsanläggning i Älvans samhälle mottogs. Fullmäktige beslöt inköpa delar av Hycklinge Mellangård 4: 2 och 4: 3 för kr 2: 70 pr kvm eller ca 170 000 kr med tillträde 1 december 1966. Inteckningar på tillsammans 5 000 kr återlämnades till Logen 4787 Älvan. Ett hyreskontrakt på fem år tecknades med pastoratskyrkorådet i Skeppsås—Älvestad för lägenhet i fastigheten Försjö Östergård 3: 4 i Älvestad. Hyreskostnaden blir 2 000 kr pr år. Av nykterhetsnämndens årsberättelse framgick att de statsbidragsgilla kostnaderna uppgått till 7 591 kr. Dessutom beslutades om en viss reglementsändring då det gäller ersättning till kommunala funktionärer från 1 januari 1966.

Boberg

Vid pingstdagens högmässa i Normlösa kyrka predikade kyrkoherde Arthur Knuthammar. Kyrkoherden och kyrkokören utförde dagens introitus. Kören sjöng dessutom I pingsten blev Guds ande sänd av Runbäck samt Sommarpsalm av W. Åhlén. Som postludium utförde hrr Carl Eric Carlsson och Eric Hagberg för fiol och orgel Allegro moderato ur Concert av Rieding.

Fornåsaortens Maskinförening har haft årsstämma i bygdegården, Fornåsa. De som stod i tur att avgå omvaldes med lantbrukare Hugo Askling, Tornby, som ordförande. Föreningen beslutade nyteckna 5 000 kr i Sydöstra Sveriges skogsägares industrilån.

Vid pingstdagens högmässa i Älvestads kyrka medverkade barnkören. Fem flickor och en pojke sjöng säkert och vackert Göte Strandsjös Är Guds kärlek såsom havet. Som postludium spelade kantor Bertil Korsfeldt Adagio av O. Lindberg. Kommminister Einar Torhed predikade.

Fastighets- och lösöreauktion

förrättas vid **FRIDENSBORG i Älvestads socken lördagen den 7 maj kl. 11.00,** varvid byggnadssnickare Ebert Gustavssons dödsbo låter försälja, **dels**

fastigheten FRIDENSBORG

belägen vid Drottninggatan, Älvan. Tomt ca 800 kvm skall avstyckas i samband med försäljningen. **Bostadshus** av timmer under tak av tegel, inneh. å bottenvåningen 1 rum och kök samt visthusbod och å övre vån. vävkammare och vind. El. ljus. Vattenbrunn på tomten. Lämpligt till sommarbostad.

1/10 av blivande köpesumma erlägges kontant i handpenning. Övriga villkor genom undertecknade och vid auktionens början.

Dels ock boets hela lösegendom, varav nämnes: 1 bägare och 5 kaffeskedar i gammalt silver, div. nysilver och rostfritt, glas och porslin, linne och sängkläder, div. möbler av olika slag, prydnadssaker, väggur, armbandsur, 2 fickur, el. platta, 2 cyklar, div. trädgårdsverktyg, slipsten, cykel- och skottkärra, 2 mopeder, därav 1 näst. ny, hyvelbänk, div. snickeriverktyg, div. kopparsaker m. m.

Vid samma tillfälle försäljes del av lagret vid Älvans Cykelaffär, såsom cykel-, moped- och mc-delar, div. sportartiklar, motorhandskar, huvor, hjälmar, regnkläder, 2 tandemcyklar, barncyklar 2 K C, fotogenelement, el. element, enkla och dubbla kokplattor, radioapparat, cykelkärra, cykel med påhängsmotor, nya och beg. handverktyg, decimalvåg med vikter m. m.

Inrop under 25 kronor betalas kontant. I övrigt gälla Sydöstra Sveriges Auktionistförenings villkor med äganderättsförbehåll.

Gomér & Andersson

S:t Larsgatan 31 - LINKÖPING - Tel. 013/12 93 80

Boberg

Två ynglingar från Fornåsa greps på vägen mellan Fornåsa och Försjö efter en smärre polisjakt. De båda är misstänkta för att ha tillgripit bilen samt i slutet av förra veckan begått inbrott vid Fornåsa bensinstation.

Högmässan i Älvestads kyrka på söndagen förhöjdes med att fru Gull Ander, Skänninge, sjöng två kompositioner med anknytning till bygden. Före predikan sjöng hon Adventshymn av Carl Wirsén, Skänninge, samt efter predikan Sions dotter lyft din panna, komponerad av Älvestadsorganisten Bertil Korsfeldt. Komminister Einar Torhed predikade. Som postludium spelades på orgeln Auf meinen lieben Gott av Hanff.

Boberg

Klasserna 1—3 i Fornåsa skola får på tisdag besök av Riksteatern, som med tre skådespelare uppför en sagopjäs kallad Trollkonster. Pjäsen är ämnad för de minsta barnen i skolan och är skriven av Elsie Fischer. I pjäsen ingår också flera sång- och dansnummer.

Vid kyrkorådssammanträde på torsdagen i Fornåsa prästgård valdes till ordinarie kyrk- och kyrkogårdsvaktmästare med fyllnadsgöring vid Fornåsa skola elektriker Bengt Nilsson, Björklund, Fornåsa. Han efterträder kyrkovaktmästare Emric Juhlin, som avgår med pension den 1 oktober. Tjänsten tillträdes den 1 november. Till vikarie under oktober valdes vaktmästare Juhlin. Den nye kyrkovaktmästaren är född 1929 och har vid flera tillfällen vikarierat som kyrkovaktmästare inom församlingen.

Boberg

Kommunalnämnden föreslår fullmäktige bevilja ett tilläggsanslag på 10 000 kr för iordningställande av gångbanor i Fornåsa. Det gäller dels gångbanor utmed Vileborgsvägen, dels dess fortsättning Järnvägsgatan fram till Torggatan. Fornåsa vägförening kommer under året att slutföra arbetet och syftet är att skapa en enhetlig gatuprofil. Vidare har man tidigare besvärats av regnvatten i garage och tomter.

Till utbyggnad av avloppsledningsnätet inom Korskrog, etapp II, föreslår nämnden att kommunalfullmäktige anvisar 40 000 kr. Markområdet Österstad 6:13 och 6:14 vill nämnden sälja till en lantbrukare för 3 300 kr. Till ny nämndeman efter Gösta Willén, Fornåsa, som avgår, föreslås lantbrukare Carl Gustav Pantzar, Narveryd, Skänninge. 300 kr föreslås till Lönsås—Fornåsa lekskolestyrelse för att starta lekskoleverksamhet i höst.

Boberg

Musikgudstjänst i Älvestads kyrka. I Älvestads kyrka har under årens lopp hållits många musikgudstjänster, i allmänhet ett par om året. I enlighet med denna tradition kan därför Bobergskören och Bobergs Rödakorskrets nästa söndag inbjuda allmänheten till en musikgudstjänst med ett synnerligen förnämligt program. Körsångare från Tjällmo, Hällestad och Boberg, sammanlagt ett 50-tal, framför bl a Couperins Låt oss prisa Gud med jubel och Jesus är min hägnad av Buxtehude. Solister blir fröken Ann-Charlotte Rudenstedt och folkskollärare Rolf Pettersson, Linköping, samt kantor Arne Löfquist, Tjällmo. En stråkensemble från Motala och Boberg svarar för ackompanjemanget. Tjällmo kyrkokör under kantor Löfquists ledning framför separat några sånger och orgelsolist blir kantor Lennart Tysklind, Hällestad.

Boberg

Socialdemokraterna förlorade två mandat i Boberg. Centerpartiet tog ett och KDS det andra. Kommunen före partiet behöll sina två platser. Partiställningen i den nya fullmäktigeförsamlingen blir 4 h, 10 cp, 4 fp, 14 s, 1 KDS och 2 "Kommunen före partiet". Högern fick 232 röster, centerpartiet 534, folkpartiet 196, socialdemokraterna 743, KDS 37 och "Kommunen före partiet" 108. Totalt avlämnades 1 850 röster. För högern har valts Anna-Lisa Ljungars, Anne Andersson, Hans Jakobsson och Olof Johansson, för centerpartiet Carl-Gustav Pantzar, Erik Eriksson, Barbro Gustafsson, Vitalis Jönsson, Nils Jonsson, Ingvar Westman, Arne Lööf, Harald Häggberg, Ragnhild Gustavsson och Lars Ivan Runemark, för folkpartiet Rune Eriksson, Hans Victorsson, Britta Johansson och Olle Andersson, för socialdemokraterna Hugo Hall, Nils Johansson, Fornåsa, Ebbe Lundgren, Seth Andersson, Yngve Karlsson, Nils Johansson, Skänninge, Holger Andersson, Åke Karlsson, Karin Bernhardsson, Karl Nilsson, Lars Törnroth, Ingrid Otterborg, Nils Grebner och Hans Fransson, för KDS Ragnar Monsson, och för "Kommunen före partiet" Hugo Askling och Karl Karlsson.

Fornåsa vägförening hemställer hos kommunalfullmäktige att ur Karl Th. Petterssons från Kårby donationsfond få låna 6 000 kr att användas till asfaltering av gator i Fornåsa. Kommunalnämnden tillstyrker. Vägföreningen har även hemställt att ur Johan Svenssons donationsfond, Skeppsås, få låna 14 000 kr. Socialnämnden har ställt sig positiv till detta.

Om vårens översvämningar i källare till fastigheter i Fornåsa hade hr Hugo Askling hos kommunalfullmäktige begärt en redogörelse för hur dessa uppstått, omfattningen av skadegörelsen och vilka åtgärder kommunen avser att vidtaga för att eliminera ett upprepande. Vattenverksstyrelsen hade låtit kommunens konsult i vatten- och avloppsfrågor, ingenjör Börje Karlsson, Vikingstad, göra en utredning. Av denna framgår bl a att ett större dagvattendike 1960 igenlades med rör med en dimension av 700 mm. Sedan denna rörledning utförts har vid häftiga flöden översvämning av lågt belägna källare inom samhället förekommit, vilket torde bero på att ledningen vid häftiga ytvattenflöden av någon anledning icke kan mottaga allt ytvatten, varpå ledningen kommer att stå under övertryck. Vattenverksstyrelsen föreslår att en pump för ca 10 000 kr installeras, som lyfter spillvattnet så högt att vattnet även vid övertryck icke tränger baklänges in i avloppsledningarna. Pumpen bör ha en kapacitet på minst 30 liter i sekunden.

Hundskatten för 1967 föreslås till 35 kr. Skottpengar på räv föreslås till 5 kr.

Storsymöte i Österstad blev det då 80 damer från sju syföreningar samlades i Österstads missionshus. Mötet leddes av pastor Simon Larsson, Sjökumla, och hölls som avslutning på missionsveckan, vilket är tradition. Dagens gäster var missionärsparet Allan och Margareta Kristensson, Säffle, som berättade om sina år i Indien. Fru Kristensson sjöng även sånger på hindi.

Svartådalens kraftförening bygger ut elförsörjningen

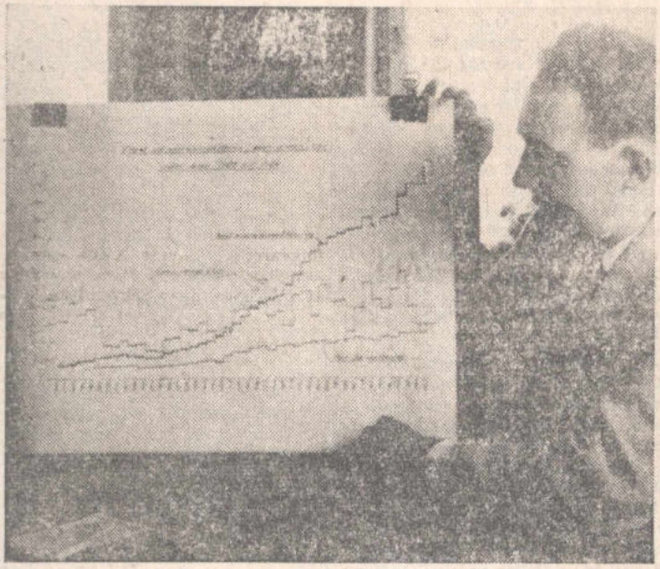

Driftsingenjör Ragnar Wettermark visar den kraftigt stegrade kraftförbrukningskurvan, som är särskilt markant under de tre senaste åren

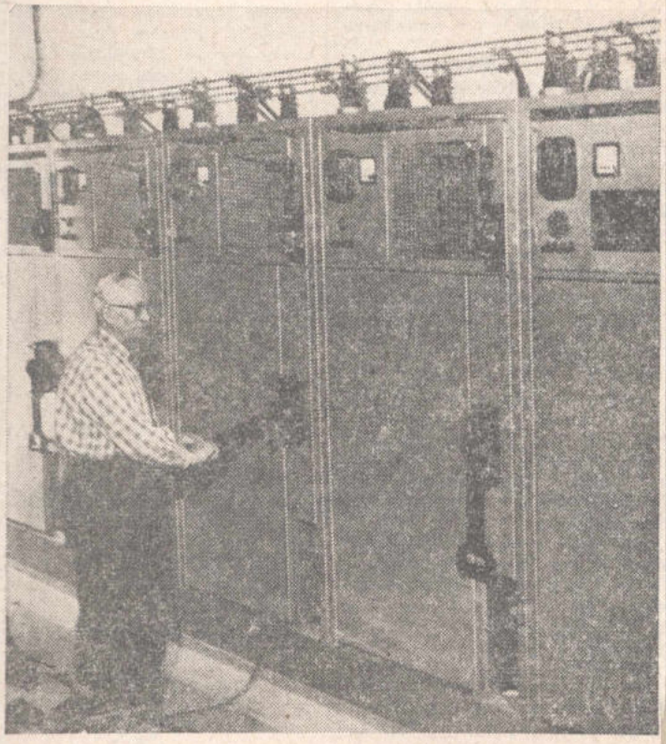

Maskinist Henrik Karlsson i det nya ställverket

När maskinist Henrik Karlsson fördagen den 23 juli drar i spakarna till det nya ställverket vid Vågforsens kraftstation och släpper på strömmen på Västerlösalinjen, har en betydande omändring av elförsörjningsnätet gjorts. Västerlösalinjen är den första etappen mot ett ökat kilowattuttag på linjerna. Nästa som följer är Älvestadslinjen.

Svartådalens kraftförening ombesörjer elkraft till drygt 2 000 abonnenter, och hitintills har man klarat sig med en spänning på 3 kilovolt alltsedan kraftverket startades i mars 1921. Men under de senaste åren har elförbrukningen ökat i mycket hög grad, och detta har medfört att man nu måste se om sitt hus för att klara försörjningen.

Bara under de tre senaste åren har ökningen varit rekordartad, omtalar driftsingenjören vid kraftverket, Ragnar Wettermark. Elförbrukningen under januari 1966 var t ex 32,8 procent högre än motsvarande månad 1965, och i februari var siffrorna 37,7 procent.

Det säger sig självt att vi måste gardera oss för denna ökning. Därför påbörjade vi bygget av ett nytt ställverk 1962, och om allt går efter planerna skall detta kunna tas i bruk nästa veckoslut. Ställverket är planerat för en spänning av 10 kilovolt.

Det är med en viss stolthet i rösten ingenjör Wettermark omtalar att arbetet med ställverket har utförts av egen personal. Det brukar annars inte vara det vanliga vid en kraftstation av Svartådalens kapacitet.

— Visserligen tar det längre tid, då vi gör det själv, men i stället blir det billigare än om vi överlåtit det åt någon annan.

Att man gör allt arbete själv förklarar också den tidsrymd som är beräknad till den ombyggnad som pågår. Cirka tio år tror ingenjör Wettermark att det tar innan alla linjer är klara.

Eluppvärmning

Orsaken till den höga elförbrukningen skriver ingenjör Wettermark helt på eluppvärmda stugors konto.

— Eluppvärmda stugor börjar bli vanliga på landsbygden, omtalar ingenjör Wettermark. Många av stugorna saknar källarvåning, och därför ställer det sig dyrbart att t ex installera oljeeldning. I stället väljer man eluppvärmda hus, där installationskostnaderna är betydligt lägre. Däremot ställer det sig lite dyrare att värma upp husen elektriskt.

Nattarbete

Ombyggnaden av Västerlösalinjen har pågått under juni och juli. För att inte störa abonnenterna alltför mycket har det mesta arbetet utförts nattetid. Kraftförbrukningen är också minst under sommarmånaderna.

Vad är det då som har skett? Jo, alla isolatorer har bytts ut mot kraftigare dito för att klara den högre spänningen. Man valde att göra så, i stället för att byta ut koppartråden mot grövre tråd. Det skulle blivit dyrare. Vidare kommer under nästa veckoslut, alla s k gårdstransformatorer att bytas ut.

13 miljoner kw

Det första året kraftverket togs i bruk var elförbrukningen en miljon kilowattimmar. I dag är förbrukningen 13 miljoner kw/t och det är ungefär vad linjerna tål.

Den första etappen har kostat ca 250 000 kr. I priset ingår även ställverket för ca 70 000 kr.

Älvestad nästa

Nästa etapp blir Älvestadslinjen, men några prognoser för när den delen skall vara klar vågar ingenjör Wettermark ej ställa.

— När vi utfört arbetet själv, tar det längre tid, eftersom även rutinarbetet måste skötas. Dessutom kommer dammbyggnaden in i bilden. Det har nämligen visat sig att dammpelarna släpper igenom vatten, och därför är det nödvändigt med en reparation. Denna bör komma i gång rätt snart.

Vågforsens kraftverk kan inte ensam förse sina abonnenter med elkraft. Endast ca en fjärdedel av förbrukningen kommer från det egna kraftverket. Resten köps från Knutsbro kraft AB. Detta sker sedan 1947, då förbrukningen översteg den egna produktionen.

Doy

Boberg

Vid kommunalfullmäktiges sammanträde på måndagen beslöt man enligt förslag från socialnämnden att till Fornåsa vägförening låna ut 14 000 kr på tio år ur Johan Svenssons donationsfond. Vägföreningen skall under denna tid erlägga en halv procent över gällande inlåningsränta. Vägföreningen får också låna 6 000 kr ur Karl Th. Petterssons från Kårby donationsfond. Medlen skall användas till asfaltering av gator i Fornåsa. Den årliga amorteringen skall utgöra lägst 600 kr.

Fullmäktige fastställde skatten till oförändrat 9: 50. Det uttaxerade beloppet uppgår till 2 416 898 kr. Driftbudgeten balanserar på 3 533 811 kr och kapitalbudgeten på 502 100 kr. Hundskatten fastställdes till 35 kr och skottpengarna på räv till 5 kr.

10 000 kr anslogs till installation av en vattenpump i Fornåsa avloppsreningsverk. Den skall lyfta spillvattnet till så hög nivå att recipientvattnet även vid övertryck icke skall trängas bakåt i ledningarna. Den skall ha en kapacitet på minst 30 liter i sekunden. Vattenverksstyrelsen har låtit kommunens konsult i vatten- och avloppsfrågor, ingenjör Börje Karlsson, Vikingstad, utreda frågan. Tidigare har hr Hugo Askling begärt en närmare redogörelse för hur vårens översvämningar i källare i Fornåsa uppstått, dess omfattning och skadegörelse.

200 kr anslogs till SKS lokalavdelning för 1966 och i övrigt anslag enligt vad tidigare redogjorts för i ÖC. Dessutom anslogs 500 kr till Skeppsås—Vallerstads juniorföreningar. Arvodena för 1967 blev oförändrade. Till vice ordförande i trafiksäkerhetskommittén valdes Holger Karlsson, Fornåsa. Förslaget till utgifts- och inkomststat för 1967 godkändes. 600 kr anslogs till inköp av en ny borrmaskin.

Fornåsa—Lönsåskretsens penninginsamling under Rödakorsveckan gav 963 kr. Klädinsamling kommer att äga rum under första hälften av november.

Skördefest i Fornåsa. På söndagen anordnade Betelförsamlingen i Fornåsa sedvanligt höstoffermöte. Fyra evangelister, som utgått från församlingen, medverkade. Fru Dorbritt Karlsson, Linköping, och hr Nils Markusson, Motala, sjöng solo. Dessutom medverkade sångarna under ledning av hr Rune Eriksson. En offerinsamling gav 3 600 kr.

Boberg

På högerns fullmäktigelista vid valet i höst har nominerats Anna-Lisa Ljungars, Henstorp, Arne Andersson, Ask, Hans Jacobsson, Normlösa, Olof Johansson, Fornåsa, Wilhelm Carlsson, Vågforsen, Lars Olai, Åkerby, Aina Arvidsson, Carlshof, Walborg Hensing, Narveryd, Hans Rockler, Rocklunda, Torsten Ljungars, Kölbäck, Lars-Erik Larsson, Åsplunda, Gösta Johansson, Östra Hälleberga, Folke Medborg, Vallerstad, Håkan Olai, Österstad, Dagmar Lundberg, Snavlunda, och Ingvar Wikström, Melstad. Förslaget innebär att Hans Jacobsson och Olof Johansson ersätter Nils Nilsson, Govlösa, och Axel Larsson, Åsplunda, vilka önskar koppla av en del uppdrag. Axel Larsson har tillhört fullmäktige sedan 1921 då denna styrelseform infördes i Fornåsa.

Boberg

Försäljning i Vallerstads missionshus gav 3 200 kr. I Vallerstad och i hemmen runt omkring samlas två gånger i månaden ett tjugotal kvinnor för att arbeta för missionen och sociala ändamål. Och på hösten varje år hålls försäljning. Höstens auktion gav 3 200 kr. Auktionist var Karl-Gustav Björk, Rystad.

Vid adventsgudstjänsten i Ekebyborna kyrka sjöng koralkören dagens koralintroitus samt tillsammans med församlingen unisont Hosianna av Vogler. Komminister Einar Torhed predikade. Som postludium spelade kantor Eric Thollander en parafras över psalmen Gör porten hög, gör dörren bred i arrangemang av Runbäck.

I Vallerstads kyrka predikade komminister Einar Torhed på adventssöndagen. Damkören sjöng Hosianna av Vogler och Lovsjungen Herren av Schutz med fru Britta Pantzar som solist. Som postludium spelade kantor Ingegerd Rangsjö Fantasi i G-dur av Bach.

Skeppsås—Älvestads hushållsnämnd hade på söndagen en utställning av de arbeten som gjorts dels i vävstugan, dels i barnknyppelkursen. Utställningen visades i skolan efter högmässan i kyrkan, där kyrkoherde Arthur Knuthammar predikade. Vidare förekom sång av barnkören samt av en blandad kör, båda under ledning av kantor Ingegerd Rangsjö. Kollekt upptogs till Lutherhjälpen.

Vid adventssöndagens högmässa i Fornåsa kyrka mottogs gåvor till ett värde av 1 113 kr för altarets prydande. Föremålen, en större och två mindre vaser samt två ljusstakar, har skänkts av stiftelsen Fornåsa församlingshem och tillverkats av bröderna Fongs gelbjuteri i Gränna. Kyrkoherde Frithiof Brunius frambar församlingens tack till stiftelsen för gåvorna och förklarade dem invigda.

Adventssamkväm i Lönsås skola hölls på söndagen efter högmässogudstjänsten, vid vilken biskop Askmark, som tidigare omtalats i ÖC, återinvigde Lönsås kyrka efter restaureringen. Vid högmässan upptogs f ö en kollekt till förmån för Svenska Israelmissionen och den gav 300 kr. Till samkvämet i skolan hade 150 personer samlats. Kyrkoherde Frithiof Brunius välkomnade. En musikkvartett, bestående av fru Margareta Björklund, flöjt, stud Jan Brunius, flöjt, kantor Sven Carlsvärd, spinett och kantor Svante Björklund, cello, medverkade och de förenade körerna sjöng ett par adventssånger. Biskop Aksmark höll ett anförande, i vilket han bl a sade att när en församling som Lönsås restaurerar sin kyrka två gånger under en mansålder, då måste man ju komma och tacka. Kyrkoherde Brunius framförde ett tack till dem som haft ansvaret för arrangemangen vid högtiden. Som avslutning sjöngs psalmen Herre signe du och råde unisont.

En isbaneförening har bildats i Lönsås och till styrelse har valts ordförande Karl-Åke Jonsson, sekreterare Magne Larsson, kassör Åke Almegård, banchef Reine Palm. Ett 25-tal personer deltog i mötet som hölls i Lönsåsgården.

Många i Fornåsabygden belönade för mjölkvård

Karl Andersson, Hogstad, vars fru fick silvermedalj, Gunnar Johansson, Freberga, 11:e intyget efter guldmedalj, och Elin Johansson, Nybygget, Klockrike, silvermedalj. Till höger ses distriktsveterinär Sven Lundin

Mjölkpropagandan hade på måndagen sin årliga diplomutdelning i Fornåsa bygdegård med ett 100-tal deltagare, främst leverantörer till mejeriet i Boxholm och Mjölkcentralen i Linköping, Motala och Vadstena. Sammanlagt ett 50-tal medaljer, plaketter och diplom utdelades av distriktsveterinären Sven Lundin, Klockrike, som assisterades av Mjölkpropagandans konsulent, lantmästare Göran Berglund.

Hr Berglund höll inledningsanförande vari han berörde ladugårdsskötselns olika problem. I sitt tal nämnde han bl a hygienen, utfodringen och olika förfaringssätt vid avelssträvandet. Avslutningsvis förevisades två filmer.

MC, Linköping: silvermedalj Elin Johansson, Nybygget, Klockrike, silverplakett Svea och Sten Hultman, Jordbron, Mjölby, Aina och Sven Johansson, Hulu, Västra Harg, bronsplakett Linnea och David Danell, Mantorp, Älvan, Schubert Carlsson, Sjöhagen, Ljungsbro, och fru Astrid Pettersson, Kroxeryd, Ödeshög.

Diplom III Signe och Nils Davidsson, Torpa Södergård, Väderstad, Sonja och Knut Johansson, Hagaborg, Mjölby, Karin och Einar Carlsson, Torpa Östergård, Väderstad, och John Larsson, Rosenlund, Mjölby. Diplom II Bengt Alexandersson, Ekebergs Berggård, Mjölby, fru Ada Andersson, Friden, Klockrike, Folke Johansson, Bockarp, Mjölby, Rut och Elis Carlsson, Kvarsebotorp, Ljungsbro, Einar Kvick, Sörby gård, Mjölby, Ejnar Magnusson, Uddarp, Västra Harg, Ingrid och Gustav Nilsson, Haga, Västra Harg, Ingrid och Carl Nystedt, Hjälmestad, Normlösa, Erik Pettersson, Oxhagen, Mjölby, Elice och Gösta Svensson, Rinna Skattegård, Väderstad, och Hans Pedersén, Lilla Berga, Klockrike. Diplom I Olle Berg, Nyland, Klockrike, Stig Arne Karlsson, Solberga, Mjölby, Eva och Herman Svensson, Bagarekulla, Västra Harg, samt Astrid och Gillis Widén, Valsätter, Mjölby.

Motalamejeriet: Elfte intyget efter guldmedalj Gunnar Johansson, Freberga, Borghamn, sjätte intyget efter guldmedalj Bertil Eriksson, Ervidstorp, Tjällmo, guldplakett Gustav Adolfsson, Skarpåsen, Hjortkvarn, silverplakett Bertil Boberg, Kulla Brunnsgård, Borensberg, Hjalmar Karlsson, Stora Yxhult, Tjällmo, bronsplakett Gunnar Almberg, Fridhult, Varv, och Maja Törnqvist, Åtorp, Tjällmo.

Boxholm: diplom II Eric Lilja, Ettringstorp, Mjölby.

Vadstena: silvermedalj fru Judith Andersson, Hogstad.

Diplom III Gunnar Andersson, Herrängen, Borensberg, Viola och Gottfrid Andersson, Björka Källgård, Motala, Evert Ekström Västra Helleberga, Klockrike, John Flärd, Kvarntorp, Väderstad, Gunhild och Rikard Gustafsson, Stappegården, Godegård, Bertil Johansson, Svanshals löneboställe, Väderstad, David Johansson, Grönlund, Motala, Tage Johansson, Carlshofs egendom, Klockrike, Eric Carlsson, Carlshof, Klockrike, Anne-Marie och Lars Pettersson, Mummelhult, Degerön, Gunborg och Karl-Erik Sandberg, Nybygget, Nykyrka, Maj-Lis och Gösta Svensson, Stappegården, Godegård, Olof Syrén, Katorp, Borensberg, och Aina och Harald Söder, Rocklunda, Fornåsa. Diplom II Lars Andersson, Försjö Västergård, Fornåsa, Margit och Birger Andersson, Sintesberg, Godegård, Folke Bengtsson, Kulla gård, Tjällmo, Bror Gösta Edepil, Backgården, Tjällmo, Åke Jakobsson, Stora Krokek, Ödeshög, Assar Johansson, Brestorp, Skänninge, Olof Karlsson, Hassla gård,

Boberg

Bobergs Rödakorskrets har redovisat verksamheten för årets riksinsamling. Bössinsamlingen gav 1 542 kr, varav i Normlösa 785, Skeppsås 279 och Älvestad 478 kr. En Rödakorsafton i Normlösa gav i netto 785 kr och en sådan i Älvestad 481 kr. Slutsumman blev 2 748 kr.

Kyrkostämman i Älvestad har fastställt oförändrad utdebitering med 1 kr.

Församlingsdelegerade för Normlösa pastorat har fastställt oförändrad uttaxering med 50 öre. Försjö löneboställe utarrenderades till bröderna Gösta och Claes Gyllenhammar för ett årsarrende av 9 500 kr.

Inbrott begicks i Trafikhallen i Fornåsa natten till torsdagen. En växelkassa med 50 kr stals ur en kassaapparat.

Vid Alla helgons dags aftongudstjänst i Ekebyborna kyrka medverkar sångerskan fru Dagmar Lamberth-Larsson, Motala, med fyra solosånger från orgelläktaren, ackompanjerad av kantor Eric Thollander. Komminister Einar Torhed predikar och förrättar altartjänsten.

Högmässan i Normlösa kyrka på Alla helgons dag inleddes med Arioso ur kantat nr 156 av Bach, utförd på fiol och orgel av hrr Carl Eric Carlsson och Eric Hagberg. Förre rektor F. Lekander predikade. Barnkören medverkade. Som postludium utfördes för fiol och orgel Largo av Händel. Efter gudstjänsten hölls en andaktsstund på kyrkogården.

Avgående kyrkvaktmästare i Fornåsa hyllad. Vid högmässan i Fornåsa kyrka Alla helgons dag avtackades avgående skol- och kyrkvaktmästaren Emric Juhlin och välkomnades den nye vaktmästaren Bengt Nilsson. Kyrkoherde Frithiof Brunius var predikant och liturg. Kyrkokören medverkade. Efter slutpsalmen samlades representanter från kyrkoråd, söndagsskola och skolstyrelse i koret, där kyrkoherde Brunius först framförde församlingens och kyrkorådets tack till avgående kyrkvaktmästaren och överlämnade som minnesgåva en sjuarmad ljusstake. Fru Märta Brunius talade på söndagsskolans vägnar och söndagsskoleelever överlämnade blommor. Skolstyrelsens tack frambars av rektor Bengt Östlund, som överlämnade en silvertalrik och blommor. Kyrkoherden riktade därpå välkomstord till nytillträdande vaktmästaren och fru Brunius överlämnade blommor till fru Anne-Marie Nilsson. Sedan avgående vaktmästaren överlämnat kyrkans nyckel till den nye vaktmästaren, trädde denne fram till altaret och invigdes efter nyligen utkommen ritual. Vid det samkväm som sedan följde i bygdegården riktades tack och välkomstord till de båda vaktmästarna av kantor Sven Carlsvärd, kyrkvärden Martin Andersson, och kyrkoherden. Musik utfördes på fiol och piano av studeranden Agneta Brunius och kantor Carlsvärd. Kyrkokören medverkade med ytterligare sång. Kyrkoherden avslutade med bön.

Glad 100-åring i Fornåsa

Fru Matilda Johansson, Vileborg, Fornåsa

I morgon, torsdag 6 oktober, blir det stor fest på pensionärshemmet Vileborg i Fornåsa då fru Matilda Johansson fyller 100 år. Hon har haft förmånen att förutom en god fysik också ha det glada humöret i behåll. Både personal och pensionärer på Vileborg intygar att hon ofta är medelpunkten vid de allmänna samlingarna. Hennes minnesbilder är i vissa fall förklarligt fördunklade, men hon vet om det själv och när hon märker att den sammanhängande berättelsen inte stämmer riktigt ber om överseende med ett hjärtligt skratt: Ni förstår, jag är ju så gammal, påpekar hon. Men episoder ur ett innehållsrikt liv kan hon klart återge och hon gör det i samma leende anda som hennes väsen. Hon talar inte illa om hur hon som ung fick slita hårt eller att förtjänsten jämfört med våra dagars löneläge var knaper. Hon talar helst om glada minnen och då särskilt från ungdomstiden i Brunneby.

Fru Johansson är född i Stjärnorp och uppväxt i Brunneby. Vid giftermålet med rättaren August Johansson flyttade hon till Lönneberga i Ekebyborna, där maken tjänstgjorde i 26 år och som tack förärades stället Fridhem av arbetsgivaren, framlidne lantbrukaren Henning Johansson. Efter makens bortgång 1949 flyttade fru Johansson till ålderdomshemmet i Ekebyborna. De senaste åren har hon varit på Vileborg där det minsann inte är någon som vill vara utan henne.

Boberg

Bobergs tennisklubb har bildats vid sammanträde i Fornåsa. Till ordförande valdes rektor Bengt Östlund och i styrelsen f ö utsågs ingenjör Uno Sjögren, inspektor Gunnar Arvidsson, verkstadsägare Harald Häggberg och lantbrukare Arne Johansson, Melstad. Ett 25-tal medlemmar har ingått i klubben. Vid sammanträdet var som representant för Östergötlands tennisförbund hr Rolf Appelqvist närvarande. Han visade och kommenterade filmer från tennisturneringar. Klubben väntar nu på igångsättningstillstånd för att bygga tennisbanan, som skall anläggas i anslutning till idrottsplatsen Fornvalla.

En nybörjarkurs i pianospelning anordnad av ABF avslutades på onsdagen i makarna Erik Dambergs hem i Bobergs Storgård, där såväl lokal som instrument upplåtits. Kursen, som letts av kantor Sven Carlsvärd, har pågått i 50 timmar och sju elever har deltagit. Vid avslutningen gav eleverna en uppvisning. Vid ett samkväm avtackades såväl kantor Carlsvärd som makarna Damberg.

Boberg

Kommunidrott samordnas. Representanter för kommunens idrottsföreningar i Boberg har vid möte bestämt att allmän idrott och volleyboll skall utövas i kommunen. Instruktören Jan Haraldsson, Motala, skall i samråd med kontaktmännen utse ledare inom varje förening. Som kontaktmän inom respektive föreningar valdes för Fornåsa Peter Fransson, för Österstad Gösta Johansson, för Vallerstad Sture Grahn och för Normlösa Gösta Lind. Från verksamhetsprogrammet kan nämnas att fri idrott bedrivs på Fornvalla måndag, onsdag och fredag. Förstnämnda dag spelas även volleyboll. På tisdagar och torsdagar är det fri idrott i Normlösa, Vallerstad och Österstad.

Hagius:

DÅLIGT SAMVETE

Jag har på sistone ägnat mig åt en viss kriminalitet och undrar nu vad Göteborgsjuristerna i TV-programmet "Vad säger lagen?" säger om saken. Har jag några utsikter att bli frikänd? Ett oförbehållsamt erkännande och en öppen beredvillighet att bistå de kriminalvårdande myndigheterna i utredningsarbetet brukar ju hjälpa upp saken i någon mån.

Det började med att det en dag låg ett reklamtryck i min brevlåda, "Kära Husmor!" stod det överst på detsamma. I dag möter Ni ett helt nytt tvättmedel. Miljoner husmödrar i hela Europa känner redan dess hemlighet: Tack vare temperaturautomatik är det lika idealiskt för både maskin- och handtvätt. Fyll i Ert namn och lämna in kupongen här nedan i Er affär så får Ni GRATIS ett normalpaket att pröva! Om det ej utfaller till belåtenhet, får Ni pengarna åter. (Nej, det där sista hittade jag på själv).

Nå, jag hade litet randigt som behövde handtvättas. Jag satt där både länge och väl och tummade på gratiskupongen. Skulle jag våga använda den? Den var ju klart och tydligt adresserad till "Kära Husmor!" — en i mitt tycke ful diskriminering av det manliga kön jag tillhör. Men sådant hör man aldrig Barbro Backberger eller Eva Moberg säga någonting om!

Jag kämpade länge mot frestelsen. Under tiden erinrade jag mig Oscar Wilde's bekanta ord: — Bästa sättet att bli kvitt en frestelse är att ge efter för den. Jag gav efter. Finurlig som jag är satte jag inte ut hela förnamnet på kupongen utan bara begynnelsebokstaven. Så lopp jag till affären och fick ett gratispaket!

Men det var som om gärningen luckrat upp min moraliska motståndskraft. När jag ett par dagar senare erhöll ett liknande reklamerbjudande, insåg jag visserligen att en upprepad brottslig handling skulle avsevärt försämra min redan tvivelaktiga ställning. Men samvetsbetänkligheterna hade blivit betydligt svagare. Innan jag visste ordet av, hade jag fyllt i gratiskupongen med förnamnsinitial och efternamn!

Dagen därpå låg ett nytt reklamtryck i min brevlåda. "Värdehandling till Husmor", stod det på det. Jag borde naturligtvis inte tagit befattning med det utan genast returnerat det till avsändaren. Men jag kände mig nu så svårt kriminellt belastad, så på glid utför, att jag resignerade och skrev på även denna gratiskupong. Jag tyckte att min ställning var så undergrävd ändå, att det kunde göra detsamma hur det gick, i synnerhet som detta gratiserbjudande gällde diskmedel och jag inte fått något sådant förut.

Vad som slutligen kom mig att tveka och återgå till den smala vägen var ett fjärde reklamerbjudande — ett enligt avsändaren "Verkligt Pangerbjudande!" Det var från en nystartad damfrisering och adresserat till "Madame". I demonstrationssyfte och till "chockpriser" erbjöds hårtoningar, oljeinpackningar och biokurer, varjämte man lovade visa senaste hårmodenytt. Frisersalongen önskade "Madame" varmt välkommen och utbad sig svar på bifogad talong för att "kunna reservera plats för Madame".

Jag svarade då — ärligt och uppriktigt — att det var onödigt att vika plats för mig, alldenstund jag vid behov av hårvård brukar anlita ortens skomakare och att denne har mitt fulla förtroende i dithörande ting.

Boberg

Valkollekten till de handikappade, som insamlades av Bobergs Röda korskrets gav 680 kr, varav i Normlösa 275, Skeppsås 121 och i Älvestad 284 kr. Kretsen planerar en underhållningsafton tillsammans med Älvestads föreläsningsförening 28 oktober i Älvestads skola Pianisten Roland Dupius skildrar en resa i Frankrike i ord och toner. I Normlösa församlingshem anordnar kretsen den 11 oktober en föreläsning av forskningsresanden Jan Högberg, som berättar om en färd i Afrika.

Mikaelidagens högmässa i Normlösa kyrka firades som barn- och familjegudstjänst. Kyrkoherde Georg Wede predikade. Barnkören sjöng dagens introitus, Mitt i mörka natten av Sörenson och Man bar fram till Jesus av Vulpius. Som postludium spelade barn på blockflöjt tvåstämt Visa av Erich Dofleim.

Gemensam församlingdag för Fornåsa och Lönsås firades i Fornåsa på söndagen med ett hundratal deltagare. Dagen inleddes med högmässa och nattvardsgång där kyrkoherde Frithiof Brunius var predikant och liturg. Fornåsa—Lönsås förenade kyrkokörer sjöng efter sammanringningen Låt oss prisa Gud med jubel av Couperin. Körerna sjöng även dagens introitus och efter trosbekännelsen Gud är här tillstädes av Runbäck. Dirigent var kantor Svante Björklund och för orgelbeledsagningen svarade kantor Sven Carlsvärd. Efteråt inbjöds samtliga till bygdegården där kaffe och ostkaka serverades. Kyrkokörerna underhöll med sång. Högtiden avslutades av kyrkoherden och de inbjudnas tack framfördes av lantbrukare Erik Andersson, Lönebostället. Äldsta närvarande var från Fornåsa lantbrukare Albert Pettersson, Skrikstad, 88 år och diversearbetaren Ture Karlsson, Berg, 90 år.

Skolidrott i Boberg

Fyra deltagare som satte sin prägel på tävlingarna, Reine Carlsson, Vallerstad, (tv) och Veine Karlsson, Ekebyborna, och bakom dem Mona Eriksson och Agneta Andersson, Lönsås

Skolidrottstävlingarna i fri idrott för Bobergs skolor avgjordes på onsdagen på Fornvalla i Fornåsa med ett 160-tal deltagande från de sex skolorna. Tävlingarna genomfördes i blåsigt väder, som bl a gynnade löpningarna. Tävlingarna inleddes med korum av kyrkoherde Frithiof Brunius varefter man satte i sång verksamheten med rektor Bengt Östlund som tävlingsledare. Som prisutdelare tjänstgjorde kantor Sven Carlswärd. En omtyckt gren utgjorde kurirstafetten för flickor och pojkar. En förnämlig prissamling hade skänkts av Aska—Bobergs sparbank och Fornåsa sparbank.

Mellan skolorna förekom även poängräkning och denna har uträknats efter elevunderlaget i skolans klasser. Mest insamlade poäng per elev fick sålunda Fornåsa, klass 3—4, med 106 p på 21 elever, Ekebyborna, 5—6, 89 p på 22 elever, Älvestad, 3—4, 61 p på 16 elever, Lönsås hjälpklass 3—6, 36 p på 10 elever och Vallerstad 79 p på 23 elever.

De bästa resultaten (förkortningar: Fornåsa—Fo, Ekebyborna—Ek, Älvestad—Äl, Normlösa—No, Vallerstad—Va, Lönsås—Lö): 60 m: årskurs 3, pojkar: 1) Sven Harry Harrysson, Ek, 10,2; 2) Bo Olofsson, Fo, 10,2; 3) Stefan Karlsson, No, 10,2. Flickor: 1) Kerstin Karlsson, Fo, 10,0; 2) Ann-Lous Fransén, Äl, 10,1; 3) Susanne Andersson, Fo, 10,2. Årskurs 4: Pojkar: 1) Roger Nilsson, Va, 9,8; 2) Toord Jönsson, Fo, 10,0; 3) Veine Pettersson, Va, 10,1. Flickor: 1) Ulla Folkesson, Fo, 9,3; 2) Katarina Svala, Fo, 9,5; 3) Marita Hedberg, Äl, 9,7. Årskurs 5, pojkar: 1) Reine Carlsson, Va, 8,5; 2) Tommy Olofsson, Fo, 9,4; 3) Veine Karlsson, Ek, 9,6. Flickor: 1) Viveka Ottosson, Ek, 9,2; 2) Laila Österskog, Lö, 9,2; 3) Eva-Lena Karlsson, Fo, 9,3. Årskurs 6, pojkar: 1) Lars Karlsson, Lö, 9,0; 2) Anders Johansson, Ek, 9,0; 3) Carl Magnus Nilsson, Va, 9,2. Flickor: 1) Mona Eriksson, Lö, 8,9; 2) Agneta Andersson, Lö, 9,2; 3) Yvonne Breid, Ek, 9,3.

Längdhopp, pojkar, årskurs 3: 1) Hans Örjan Hjort, Va, 3,08; 2) Bo Olofsson, Fo, 3,07; 3) Anders Granath, No, 3,07. Flickor: 1) Anne-Louise Fransén, Äl, 3,16; 2) Anne-Marie Andersson, Fo, 2,87; 3) Yvonne Hedberg, Lö, 2,80. Årskurs 4, pojkar: 1) Roger Nilsson, Va, 3,43; 2) Leif Karlsson, Va, 3,28; 3) Kjell Andersson, Äl, 3,19. Flickor: 1) Marita Hedberg, Äl, 3,31; 2) Ulla Folkesson, Fo, 3,30; 3) Katarina Svala, Fo, 3,28. Årskurs 5, pojkar: 1) Sam Hedberg, Lö, 3,47; 2) Tommy Olofsson, Fo, 3,41; 3) Reine Karlsson, Va, 3,39. Flickor: 1) Viveka Ottosson, Ek, 3,54; 2) Eva Lena Carlsson, Fo, 3,38; 3) Laila Österskog, Lö, 3,28. Årskurs 6, pojkar: 1) Lars Karlsson, Lö, 3,77; 2) Anders Johansson, Ek, 3,52; 3) Karl-Gustaf Vestman, Va, 3,46. Flickor: 1) Agneta Andersson, Lö, 3,69; 2) Yvonne Breid, Ek, 3,47; 3) Gun-Inger Gustavsson, Va, 3,41.

Kast med liten boll. Pojkar årskurs 3: 1) Harald Ljungars, Va, 36,75; 2) Sven Harry Harrysson, Ek, 36,89; 3) Kenneth Lindh, Lö, 32,95. Flickor: 1) Anne-Marie Andersson, Fo, 15,30; 2) Ing-Marie Karlsson, Äl, 15,02; 3) Ing-Marie Wallin, No, 13,22. Årskurs 4, pojkar: 1) Roger Nilsson, Va, 52,55; 2) Tommy Carlsson, Lö, 49,25; 3) Villy Otterborg, Ek, 48,58. Flickor: 1) Marita Hedberg, Äl, 21,47; 2) Katarina Svala, Fo, 20,97; 3) Annette Thorn, Fo, 18,88. Pojkar, årskurs 5: 1) Sam Hedberg, Lö, 52,08; 2) Kenneth Bard Fo, 50,88; 3) Reino Ilmarinen, Va, 47,10. Flickor: 1) Viveka Ottosson, Ek, 29,10; 2) Yvonne Olsen, Ek, 24,42; 3) Karin Damberg, Fo, 22,09. Pojkar årskurs: 1) Anders Hovlund, Ek, 50,02; 2) Bo Jonsson, Lö, 44,87; 3) Karl-Göran Hagsten, Va, 44,83. Flickor: 1) Inger Ax, Va, 27,50; 2) Gun-Inger Gustavsson, Va, 26,25; 3) Mona Eriksson, Lö, 23,37.

Kurirstafetten: Årskurs 3—4, pojkar: 1) Vallerstad, 1,25,1; 2) Fornåsa 1,26,00; 3) Älvestad, 1,26,5. Flickor: 1) Älvestad, 1,25,00; 2) Fornåsa, 1,26,6; 3) Ekebyborna, 1,36,4. Årskurs 5—6: Pojkar: 1) Lönsås, 1,22,2; 2) Vallerstad, 1,23,6; 3) Ekebyborna, 1,24,00. Flickor: 1) Ekebyborna; 1,22,8; 2) Lönsås, 1,22,9; 3) Vallerstad, 1,23,2.

Hagius:

Lökodlaren

Min lökodling skiljer sig, så vitt jag förstår, väsentligt från lökodling i allmänhet. Visa mig den lökodlare, som har att göra i tre år för att få fram en fullvuxen lök, och jag skall trycka hans hand i varm och innerligt gemenskap! Dessvärre torde denne man icke existera.

Det känns så ensamt, så ensamt att inte ha någon jämbördig lökodlare att utbyta erfarenheter och tankar med. På något sätt bär det emot att säga till en granne på besök:

— Jag har just sått lökfrön. Välkommen igen om tre år och titta på resultatet!

Grannen kunde då få för sig, antingen att han inte vore välkommen förrän om tre år eller att han stode inför en komplett galning, som trodde sig ha uppfunnit perenn gul lök. Jag vågar icke ta någon av dessa risker. Hellre vandrar jag stillatigande min ensamma lökodlarväg.

På tal om perenn gul kök: Skulle man inte kunna låta löken stå kvar i jorden över några vintrar och växa stor och... hm... stark på egen hand? Nej, det kan man kanske inte.

Det skulle annars betydligt underlätta min lökodling, som tillgår på följande sätt:

Första året: Jag pillar i friland ned lökfrön ur en påse, på vilken det står: "Stor, rund gul lök". Som bevis för sanningshalten i detta påstående (jag höll på att skriva påstående) har fröfirman låtit förse påsen med ett porträtt av en stor, rund gul lök. För min del hade man gärna kunnat förse den med någonting mera ögonfägnande, för resultatet av min frösådd har mycket litet gemensamt med bilden på påsen. Den lök jag på hösten får är för all del gul, men absolut inte stor. Även med rundheten är det si och så.

Andra året: Jag pillar ned de smålökar jag fick av fjolårets frösådd och ser ånyo fram mot hösten och skördetiden, då jag på allvar räknar med att min lök och löken på påsen skall likna varandra, åtminstone så pass att man ser att de är släkt på nära håll. Och mycket riktigt: vissa släktdrag börjar nu framträda. Får min lök bara ett år till på sig, så..

Tredje året: Jag pillar ned de större smålökar jag fick av fjolårets mindre smålökar, och nu börjar det arta sig i lökanläggningen. Hösten kommer — tredje hösten från starten räknat — och äntligen är jag framme vid målet: "Stor, rund gul lök"!

Jag har funderat på att vid denna tidpunkt leta rätt på den gamla fröpåsen, träda den på en pinne och sticka ned pinnen vid löklandet. Avsikten härmed vore förstås att få grannarna att tro att jag frambragt denna magnifika lökskörd på ett enda år, vilket borde imponera storligen på dem.

Närmare eftertanke har emellertid sagt mig att de antagligen skulle finna den saken helt naturlig.

Boberg

Samlingslistan till kyrkofullmäktigevalet i Fornåsa upptar: Kyrkoherde Frithiof Brunius, expeditör Nils Johansson, lantbrukare Martin Andersson, kantor Sven Carlswärd, maskinstationsägaren Nils Aberg, montör Helmer Andersson, lantbrukare Erik Andersson, målarmästare Torsten Ek, föreståndare Olof Johansson, magasinsförman Peter Fransson, förman Holger Andersson, traktorförare Olov Karlsson, lantbrukare Erik Damberg, posttjänsteman Karl Evert Johansson och fru Svea Fransson.

Hassla Gästgivaregård i Vallerstad har fru Elin Leander och fru Ragnhild Hasslegren vid auktion försålt till lantbrukare Sten Andersson, Isberget, Normlösa, för 468 000 kr. Den till egendomen hörande lägenheten Solbacka såldes för 30 000 kr till lagerarbetaren Nils Bäckman, som bebott fastigheten. Till gården hör 80 tunnland åker, två tunnland tomt och trädgård, 70 tunnland skogsmark samt 16 tunnland ängs- och betesmark. Taxeringsvärdet är 251 000 kr.

En församlingsdag för Skeppsås och Älvestad firades på söndagen. Man samlades först till högmässa med nattvardsgång i Älvestads kyrka. Kyrkoherde Arthur Knuthammar höll skriftetalet och komminister Einar Torhed predikade. Kyrkokören sjöng Ahléns Sommarpsalm och Allas ögon vänta på Dig Herre av Schütz. Som postludium spelade kantor Bertil Korsfeldt På Gud och ej på eget råd av Pachelbel. Efter gudstjänsten företogs en utfärd till Alvastra turisthotell, där de kyrkliga syföreningarna bjöd på lunch. Äldst bland de 65 deltagarna var 91-åriga fru Matilda Flink. Pigg och glad som vanligt hyllades hon med tal och blommor av kyrkoherde Knuthammar. Utfärden, som gynnades av ett strålande försommarväder, blev synnerligen lyckad. Hr Martin Flink framförde deltagarnas tack till arrangörerna, de kyrkliga syföreningarna och kyrkoråden.

Boberg

Oförändrad skatt föreslås

Kommunalnämnden föreslår för 1967 oförändrad skatt med 9:50. Driftbudgeten balanserar på 3 532 811 kr och kapitalbudgeten på 502 100 kr. Det belopp, som skall uttaxeras uppgår till 2 416 898 kr. Kommunalnämnden påpekar i sina kommentarer till budgeten bl a att skolstyrelsen skall anmanas att i fortsättningen bokföra kapitalvaror på kapitalbudgeten. Socialnämndens begäran om anslag på 4 000 kr nedsatteS till 1 000 kr.

Föreslagna anslag föreslås: För idrotsverksamhet 14 000 kr, Fornåsa vägförening till el-kabel 2 475 och till iordningställande av grönområde vid Solvägen 1 000. Österstads villaägareförening till rutschbana 1 000, Bobergs ABF 3 366, Normlösa JUF:s bibliotek 200, Bobergs SLS-avdelning 2 043, Ask—Ekebyborna hushållsnämnd 100, Fornåsa—Lönsås do 250, Normlösa do 100, Skeppsås—Älvestads do 150, Vallerstads do 100, hushållsnämnden i Boberg 250, stipendier till elever vid lantmanna-, folkhög- och yrkesskolor 2 000, bidrag till böcker för elever i realskolor 1 000, Bobergs bygdegårdsförening 6 000, Bobergs hemvärn 325, Svenska flaggans dagskommittén 400, Medborgarboken 500, SKS lokalavdelning 603, Fornåsa Betelförsamling 500, Motala missionsförsamling 600, Fornåsa baptistförsamling 500 samtliga till ungdomsverksamhet, Normlösa baptistförsamling 500, Asks lekskola 700, Normlösa lekskola 700, Fornåsa—Lönsås lekskola 700, Bobergs pensionärsförening 500 och CFN 100 kr.

En studieresa arrangerades på måndagen av Skeppsås—Älvestads samt Klockrike hushållsnämnder med fru Karin Karlsson, Brickstad, som reseledare. Inte mindre än 46 väv intresserade damer deltog i resan, vars huvudmål var AB C. L. Blomquist, Fritsla, där företagets sortiment av garner och mönster för hemslöjdare förevisades. Uppvävda modeller demonstrerades av fru Britta Blomquist. Man gjorde även ett uppehåll vid Dalsjöfors väverier.

För mycket. Den kyrkliga uttaxeringen i Skeppsås fastställdes vid kyrkostämman till oförändrat 1:10 kr — icke 1:20 som felaktigt angivits.

Skattesänkning i Vallerstad. Kyrkostämman i Vallerstad har bestämt den kyrkliga utdebiteringen till 75 öre, vilket är 25 öre mindre än i år. Man beslöt även att förse den nya parkeringsplatsen öster om kyrkan med belysning från två ljuspunkter. En ljuspunkt skall anbringas utanför kyrkporten.

Mo

Studentexamen inledd

Studentexamen inleddes på måndagen vid Motala läroverk, där sammanlagt 91 abiturienter examineras under tre dagar. På måndagen klarade sig samtliga 29. Censorer är professorerna B. Bohlin, Y. Domar, G. Lindeskog, K. G. Ljunggren och P. Ohlin samt docent B. Danielsson. Examensvittnen är skolstyrelseledamöterna Olle Carlsson, Åke Johansson, John Holmberg, fruarna Elsa Strömberg och Ulla Atlestam samt skoldirektör Max Andersson.

Sedan de nya studenterna kommit ut på skolgården, klarat av blomsterhyllningar och hissningar tågade de tradiotionellt från läroverket till Stora torget, där de slöt upp kring Baltzar von Platen-statyn, sjöng studentsången, hurrade och jublade. På torget fanns också rader av mer eller mindre fantasifulla åkdon i vilka studenterna småningom forslades till respektive hem av familj och anhöriga.

De nya studenterna är: A IV:4 so a: Anders Sträng, Vadstena, Gunn Aruhn, Birgitta Bengtsson, Borensberg, Irene Brattner, Cristina Rockler, Boberg, Kathrine Stenmar, Britt Stigson, Folkunga, Monica Söderstedt. A IV:4 so b: Gunnel Nyrén Louise Ringborg, Lisbeth Wennerbo. A IV:4 sp: Leif Ericson, Claes Klingberg, Margit Grünbaum, Lillemor Thuresson. L IV:4 ha: Gunilla Almqvist, Vadstena, Anita Alvin-Wahlbin, Annika Bergmark, Eva Hallin, R IV:4 bi: Sven-Eric Andersson, Vadstena, Anders Berglund, Håkan Bremer, Klockrike, Börje Hedlund, Håkan Larsson, Östgöta—Dal, R IV:4 ma: Henrik Burmeister, Vadstena, Magnus Fornåå, Borensberg, Gunnar Hall, Boberg, Erik Henriksson, Östgöta—Dal, Hans Tisell, Klockrike.

Föreningsanslag. Kommunalnämnden föreslår följande föreningsanslag: Fornåsa vägförening, bidrag till el-kabel, 2 475 kr, samt iordningsställande av grönområde vid Solvägen 1 000 kr, Österstads villaägareförening anslag till rutschbana 1 000 kr, Bobergs ABF:s lokalavdelning 3 366 kr, Bobergs SLS-avd. 2 043 kr, SKS lokalavd 603, Fornåsa baptistförsamling till studieverksamhet 180 kr, Ask—Ekebybornas hushållsnämnd 100 kr, Fornåsa—Lönsås hushållsnämnd 250 kr, Normlösa hushållsnämnd 100 kr, Skeppsås—Älvestads hushållsnämnd 150 kr, Vallerstad hushållsnämnd 100 hushållsnämndeni Boberg 250 kr, stipendier till elever vid lantmanna-, folkhög-, och yrkesskolor 2 000 kr, bidrag till böcker för elever i realskolor 1 000 kr, Bobergs bygdegårdsförening 6 000 kr, Bobergs hemvärn 325 kr, Svenska flaggans dags kommitté 400 kr, Svenska flaggans dag till medborgarboken 500 kr, Normlösa JUF:s bibliotek 200 kr, Fornåsa Betelförsamling till ungdomsverksamhet 500 kr, Fornåsa baptistförsamling till ungdomsverksamhet 500 kr, Motala missionsförsamling till ungdomsverksamhet 600 kr, Normlösa baptistförsamling 500 kr, Asks lekskola 700 kr, Normlösa lekskola 700 kr, Fornåsa—Lönsås lekskola 700 kr, Bobergs pensionärsförening 500 kr, Centralförbundet för nykterhetsundervisning 100 kr.

Boberg

I Skeppsås missionskyrka hölls församlingsmöte på söndagen. Pastor W. Thörn predikade och duettsång utfördes av Erik Andersson och Ragnar Alveteg. I offer insamlades 547 kr.

Den musikgudstjänst som på söndagen hölls i Älvestads kyrka samlade en talrik menighet. Högtiden inleddes med att de förenade körerna från Tjällmo, Hällestad och Boberg under kantor Bertil Korsfeldts ledning sjöng tre sånger à capella samt Bachs Jesu Krist, dig lovsjunga till stråkar och orgel. Kantor Lennart Tysklind, Hällestad, spelade därefter Preludium och Fuga i B-dur av Bach. Även den nutida musiken blev representerad i programmet, då Tjällmo kyrkokör under kantor Arne Löfquists ledning sjöng O huru ljuvlig av Söderholm och Som sädden förnimmer av Sven-Eric Johansson. Solosången hade också sin egen avdelning. Folkskollärare Vårdstedt framförde Mästare, alla söka dig av Nordqvist och Sänd ditt ljus och din sanning av Hammarström. Musikgudstjänstens båda sista nummer sjöngs med ackompanjemang av stråkar och orgel. Det var Couperins Jubilemus och Jesus är min hägnad av Buxtehude. Sopransolist var fröken Ann-Charlotte Rudenstedt och bassolist kantor Arne Löfquist. I stråkensemblen spelade fröken Agneta Brunius samt hrr Lars Berg, Lars Eric Johansson, Svante Björklund och Runo Fagerström. Dirigenter var Lennart Tysklind och Bertil Korsfeldt. Kommminister Einar Torhed avslutade gudstjänsten med altarandakt, under vilken Tjällmo kyrkokör sjöng Magnificat. Kollekten till Röda korset blev 100 kr. Vid det efterföljande samkvämet i skolan framfördes församlingens tack till de medverkande av kyrkoherde Arthur Knuthammar. Förutom sång av körerna utfördes solosång av folkskollärare Vårdstedt.

På lördagen ägde skolavslutning rum i Bobergs skolor, till övervägande del i traditionell stil. Eleverna i Fornåsa samlades till avslutningshögtid i Fornåsa kyrka, medan Ekebyborna, Smedberga och Österstads skolor hade gemensam avslutning i Ekebyborna kyrka. I Lönsås inleddes terminsavslutningen med en morgonandakt i kyrkan varefter man samlades till examenslektioner i respektive klassrum. I Älvestads skola förrättades avslutningen av förre rektorn Filemon Lekander och eleverna samlades till en gemensam avslutningshögtid i folkskolans sal, där de underhöll med ett sång- och musikprogram.

I Skänningebadet omkom 29-årige målaren Hans Pantzar, Fornåsa, vid en drunkningsolycka bland ca 4 000 badgäster på söndagen. Då läkare på lasarettet i Vadstena, dit han fördes, misstänker att drunkning inte är den egentliga dödsorsaken, kommer han att obduceras. En flicka i 17-årsåldern, som aktivt deltog i räddningsarbetet, blev efteråt så hårt chockad att också hon måste föras till lasarettet.

Olyckan inträffade strax före kl 12. Några av badgästerna observe-

(Forts. sista sid. TOLV)

rade Pantzar när han började vifta med armarna. Han sjönk, men kom strax upp igen och fortsatte att vifta. Han försvann sedan åter under vattenytan.

Det var först när någon av de badande skrek: — Han kommer ju inte upp igen som man förstod att något allvarligt inträffat. Två personer kastade sig i vattnet och drog upp Pantzar. Man satte omedelbart igång med konstgjord andning, som fortsatte under hela ambulansfärden till Vadstena. Där kunde dock läkarna bara konstatera att han varit död minst en halvtimme.

Båda gångerna då Pantzar flöt upp gav han inte något som helst ljud ifrån sig, varför alla trodde att han bara lekte i vattnet.

Tillströmningen av badgäster var på söndagen så stor att man måste parkera bilarna ända nere i stadens centrum och gå till badet. En polisman, som befann sig vid badet, trädde omedelbart i tjänst då han fick kännedom om olyckan. Han var endast iförd badbyxor och hade därför svårt att med auktoritet bringa reda i trafiktrasslet, men ambulansen hade inga nämnvärda svårigheter att komma fram.

Skänninge

Drunkning dödsorsaken i Skänningebadet

Obduktionen av den på söndagen i Skänningebadet omkomne målaren Hans Pantzar, Fornåsa, förrättades på tisdagen på regionsjukhuset i Linköping. Det visade sig att han omkommit genom drunkning. En teori är dock att han i vattnet drabbats av medvetslöshet och att detta var anledningen till att han inte skrek på hjälp. Pantzar kom till badanläggningen ensam i sin bil. Han klädde omedelbart av sig och gick ut i vattnet. Strax efteråt inträffade olyckan. Pantzar var född 1938 och sörjes närmast av moder och syskon.

dag 28 december 1966 13

Boberg

Julottan i Älvestads kyrka hade samlat ganska mycket folk. Medlemmar av kyrkokören medverkade i Moréns Inledningsantifoni och barnkören sjöng två sånger, nämligen Kommen och sen i Davids stad av Bertil Korsfeldt samt När juldagsmorgon glimmar. Predikant och liturg var kyrkoherde Arthur Knuthammar. Som postludium spelades Fuga i D-dur av D. Buxtehude.

Vid julottan i Asks kyrka predikade komminister Einar Torhed inför fullsatt kyrka. NTO-kören under ledning av kantor Pierre Theodorsson sjöng tre julhymner.

Kyrkostämma med Asks församling hölls på annandagen, då endast val förekom. Till församlingens delegerade i pastoratsärenden valdes hrr Åke Pettersson och Seth Andersson.

I Vallerstads kyrka predikade komminister Einar Torhed vid julottan. Kyrkokören sjöng introitus och Stilla natt av Gruber varjämte kyrkvärden Britta Pantzar sjöng O helga natt av Adam. Som postludium spelade kantor Ingegerd Ragnsjö Vom Himmel hoch av Zachov.

Kyrkostämma har hållits i Vallerstad, varvid församlingsdelegerade omvaldes.

Julottan i Skeppsås kyrka inleddes med att en barnkör sjöng Stilla natt av Gruber. Därefter sjöng fru Britta Pantzar O helga natt av Adam. Komminister Einar Torhed predikade. Som postludium spelades Av himlens höjd av Zackow.

Vid julottan i Betel, Fornåsa, predikade stud Håkan Karlsson. Manskören medverkade och sångsolist var kommuningenjör Daniel Strand. På annandagen hölls ett mycket välbesökt sång- och musikmöte i Bobergs bygdegård. Stud Håkan Karlsson talade och vidare medverkade strängmusikkåren ledd av hr Rune Eriksson. Som sångsolist framträdde ingenjör Strand.

Vid julottan i Lönsås kyrka medverkade kyrkokören i introitus. Efter klockringningen sjöng kantor Svante Björklund O, helga natt av Adam varefter kören under kantor Björklunds ledning sjöng Jord och himmel fröjden er. Efter predikan av kyrkoherde Frithiof Brunius sjöng kören en gammal julvisa från Pitebygden. Som postludium spelades In dulce jubilo av Bach.

Boberg

Julauktion hos kvinnoklubb. Älvans socialdemokratiska kvinnoklubb höll sin sedvanliga auktion i godtemplarlokalen i Älvan på lördagen. Lokalen var fullsatt när klubbordföranden fru Inez Stark välkomnade. Eiwe Pantzar, Skäminge, visade en färgfilm från Israel och var även speaker. Efter samkvämet vidtog försäljning av olika alster, dels skänkta, dels sådana som förfärdigats av klubbens damer. Auktionist var verkmästare Torsten Persson och sammanlagt fick man in 1 300 kr. Pengarna går till klubbens studieverksamhet samt till pensionärer på orten.

ÖC tisdag 20 december 1966

Bobergs kommunalfullmäktige tackade avgående ledamöter

Kommunalfullmäktige i Boberg beviljade på måndagen 11 200 kr till vatten- och avloppsledningar vid Ekebyborna skola. Hälsovårdsnämnden hade tidigare lagt fram ett förslag om att de nu befintliga brunnarna skulle utbytas mot ett trekammarsystem. Arbetena har hittills kostat närmare 9 500 kr. 3 000 kr beviljades för köp av vägmark i Fornåsa. Ägarna har begärt denna summa för nyttjanderätten. 5 500 kr och 1 500 kr beviljades till löner respektive brandtjänst vid brandstyrelsen. 1 500 kr beviljades i tilläggsanslag till kostnaderna för trafikstationen i Fornåsa. Vidare godkändes ett preliminärt avtal mellan byggmästare Ansson och bensinstationsinnehavarna, varvid årshyran för vänthall och godsrum är 2 100 kr. Innehavarna skall dessutom sköta om städning och tillsyn samt värme och utföra en del göromål åt bussbolaget för 1 000 kr årligen. 300 kr åtgår till elström och förbrukningsmateriel. 6 500 kr anslogs till kostnad för skolskjutsar 1967 och 2 300 kr till sköttseln av soptippen. Lönsås isbanekommitté beviljades 500 kr.

Höjd tömningsavgift för renhållningen blir det från 1 mars 1967. Avgiften höjs från 1:20 till 1:45 pr hämtning. Vidare beslöts godkänna tilläggsstaten för 1966. Framställningen från Östergötlands taxiförbund om en höjning av ersättningen för skolskjutsar från 1 januari med 9,6 procent godkändes. 210 kr beviljades Åsmestad—Råå vägsamfällighet.

Kommunalfullmäktige tillstyrkte en överflyttning av fastigheten Ulvåsa 5:3 och 5:4 från Ekebyborna socken i Bobergs kommun till Östra Tollstads socken i Vifolka kommun. Vidare beslöts att förskottsutbetalning får ske på beviljade förbättringslån för pensionärer samt att dessa förskott skall lämnas räntefria. Inteckning skall lämnas som säkerhet. Den nya sotningstaxan från 1 oktober 1966 godkändes.

Ordföranden i trafiksäkerhetskommittén, kommunalassistent Arne Ackeborg, beviljades entledigande och till ny ordförande valdes kantor Eric Hagberg, Normlösa. Ytterligare ledamöter i nämnden blev Ulf Svensson, Hans Fransson och fröken Mona Bremer. Ombud i den nyvalda vägnämnden blev Hugo Hall och Nils Jonsson. Till huvudman för Vifolka sparbank till och med årssammanträdet 1971 utsågs Thorsten Nilsson, Normlösa.

Tio ledamöter avgick ur fullmäktige och avtackades av ordföranden Hugo Hall, som också överlämnade blommor. De avgående var Evert Axelsson, Joel Pettersson, Axel Larsson, Helmer Andersson, Olle Andersson, Alvar Gustavsson, Eric Hagberg, Carl-Gunnar Hector, Nils Nilsson och fru Ingeborg Nilsson.

Boberg

Skeppsås—Vallerstads juniorförening har haft försäljning och Luciahögtid. Pastor Wilhelm Thörn predikade och därefter följde en Luciatablå. Juniorerna utförde dessutom sång. Försäljningen leddes av hr Eive Pantzar och gav 1 400 kronor. Lantbrukare Silas Larsson ledde högtiden och till sist uttalade pastor Thörn tack till alla som bidragit till det goda resultatet.

Delägarna i Bobergs häradsallmänning anhåller om regeringens medgivande att sälja ett område om 1 130 kvm från Bobergs södra häradsallmänning 1:1 i Borensbergs kommun. Området skall läggas som tillskottstomt till f d järnvägsfastigheten Älvans station, vilken sålts av SJ till en privatperson. I samband härmed har frågan uppkommit om förvärv av tillskottsmark. Köparen hr Henning Melkerud, Hägersten, har påbörjat och ämnar utvidga sin biodling på platsen och enligt delägarna i häradsallmänningen är det ett stort intresse för i trakten boende jordbrukare att denna verksamhet utvecklas.

ÄLVAN

HELGE DANIELSSONS ÅKERI
Helge Danielsson m. fam.
Älvan — Fornåsa

50 år

Torsten Ljungars

Femtio år fyller 18 januari godsägare Torsten Ljungars, Kölbäck, Fornåsa.

Tack

TACK

till Älvans SDKK för trevligt samkväm.

Älvanortens pensionärer

70 år förre lantbrukaren Märtus Andersson, Lotstad, Fornåsa. Han är född i Älvestad. Under 24 år var han anställd vid Brobygård, men övertog därefter på arrende Hölje Norrgård i Högby. Under tiden 1954—64 arrenderade han St. Vittorp i Älvestad. Han bosatte sig i Lotstad, när han upphörde med lantbruket. Under sin vistelse i Älvestad var han medlem av Röda-korskretsens sjukvårdsgrupp.

Bertil Arvidsson
Annika Jonsson

Älvestad Horn

Mottagning Horn påskdagen, Carlshovs Annandag påsk. Vigsel i Horns kyrka den 29/4.

Ev. uppvaktning

undanbedes vänligt men bestämt.

Elof Göransson, Älvan

60 år fru Gunhild Klang, maka till verkstadsarbetaren Bengt Klang, Älvan, Fornåsa. Hon är född i Veta i Östergötland men har de senaste åren varit bosatt i Fornåsa.

60 år fru Märta Danell, maka till lägenhetsägare Teodor Danell, Vitstorp, Älvestad.

70 år fyller 10 oktober skräddare Gereon Schubert Andersson, Karlstorp I, Fornåsa.

Tack

Ett hjärtligt tack

till släkt och grannar, Skogsvårdsstyrelsen samt arbetskamraterna vid Älvans plantskola för uppvaktningen på min högtidsdag.

Förman Emil Törnroth, Älvan

50 år fru Anna-Greta Björhn, maka till förman Erik Björhn, Frövi. Hon är född i Älvestad.

	F.	D.	Infl.	Utfl.	Folkm.	±
BOBERG	39	44	233	351	3 175	— 123
Ask	3	3	21	29	187	— 8
Ekebyborna	8	6	39	68	567	— 27
Fornåsa	11	9	34	67	687	— 31
Lönsås	4	4	39	62	389	— 23
Normlösa	2	4	22	40	391	— 20
Skeppsås	3	4	8	18	207	— 11
Vallerstad	4	5	24	31	325	— 8
Älvestad	4	9	46	36	422	+ 5

Tack

Ett varmt tack

till barn, barnbarn och övrig släkt och vänner för all uppvaktning på min 85-årsdag.

Anna Lindström
Älvan

Ett hjärtligt tack

Till släkt och vänner för blommor, presenter, penningar och telegram samt för tal och sång på min 80-årsdag ber jag härmed få framföra mitt varma tack.

Carl Wedin

80 år fyller 19 januari f. trädgårdsmästare Carl Wedin, Österbyhus, Österstad, Fornåsa.

Clas-Fredrik Gyllenhammar
Ylva Gustavsson

Älvan Fågelsta

Nyårsafton 1966

Rolf Lövgren
Birgitta Hedström

Motala Älvestad

Nyårsafton 1966

12 ÖC torsdag 23 februari

Födelsedagar 23 febr.

80 år fru Matilda Falk, f Wahlström, maka till förre skeppstimmermannen David Falk, Älvanhemmet, Fornåsa. Makarna kom till Älvestad 1954, sedan de ett 40-tal år varit bosatta i Ask.

65 år fyller 10 oktober fru Eva Svea Gunborg Monsson, född Gustafsson, Amanda Östergård, Fornåsa.

Uppvaktningar

All ev. uppvaktning

på min födelsedag av såväl släkt som vänner undanbedes.

Rune Karlsson
Älvan

Uppvaktningar

All ev. uppvaktning

på min högtidsdag undanbedes vänligen.

Emma Johansson, Älvan

All ev. uppvaktning

på min högtidsdag undanbedes vänligt men bestämt.

Henrik Andersson
Älvan

10 ÖC torsdag 19 januari

Födelsedagar 19 jan.

80 år trädgårdsmästare Carl Wedin, Österbyhus, Österstad, Fornåsa.

Vigde

I sin bostad i Motala vigde kyrkoadjunkt Ragnar Bolin på lördagen lantbrukaren Lars-Ove Gustavsson, Älvestad, och kassörskan Catharina Johansson, Motala, dotter till verkstadsarbetaren Elmar Johansson och hans maka Greta. —

All ev. uppvaktning

på min födelsedag undanbedes vänligt. Bortrest.

Elisabeth Köhl, Älvan

Åke Palm
Britt Hagström

Varv Älvestad

— I Motala kyrka för lantbrukare Lars Ove Gustafsson, Älvestads församling, och affärsbiträdet Katarina Margareta Johansson, Norrängsgatan 7 C.

Ingvar Pettersson
Solveig Yngve

Älvestad Linköping

Nyårsafton 1966

Jan Hallendorff
Ingrid Nilsson

Linköping Älvestad

Lysningskaffe den 11/6 1967:
Västra Helleberga, Klockrike

I Älvestad på lördagen fil stud Jan Hallendorff, Linköping, och stud Ingrid Nilsson, dotter till lantbrukare Anders H Nilsson och hans maka Elsa, f Tuvesson, V Helleberga. Vid intåget spelade kantor Bertil Korsfeldt A trumpet voluntary av Clarke, varefter fru Gull Ander, Skänninge, sjöng Lovoffer av Josephson. Vigseln förrättades av komminister Erik Fröberg, Tyresö, och han sjöng även brudmässan. Efter akten utförde fru Ander To maa man vaere av Wennerberg. Vid uttåget spelades Trumpet tune av Purcell. Brudtärna var fröken Ulla Nilsson och brudnäbb Anna Hallendorff och Annika Thunström. Stud Karl-Johan Dyverfeldt och stud Göran Nilsson var kyrkomarskalkar. Brudens föräldrar gav middag i sitt hem för ett 80-tal gäster varvid brudparet hyllades i sång, tal och telegram. —

Uppvaktningar

All ev. uppvaktning

på min högtidsdag undanbedes vänligt men bestämt.

Erik Pettersson, Carlshof

VIGDA

Hr Lars-Ove Gustavsson, Fornåsa, med maka Catharina född Johansson, Motala.

Foto: Dacke.

I Normlösa prästgård på lördagen chaufför Åke Palm, Borringe, och sjukvårdsbiträdet Brit Hagström, dotter till lantbrukaren Erik Hagström och hans maka Greta, f Andersson, Studsberg, Älvestad. Vigselförrättare var kyrkoherde Arthur Knuthammar. Brudens föräldrar gav middag på restaurang Strömgården i Borensberg. Vid ankomsten till det nya hemmet i Borringe hyllades brudparet av bygdens ungdom.

På lördagen i Älvestads kyrka hr Jan Hallendorf, Linköping och fröken Ingrid Nilsson, Älvestad, dotter till hr Anders Nilsson och hans maka Elsa, Älvestad. —

Foto: Arne Gustafsson

Hagius:

Midvinternatt

Det var en natt med bleka stjärnor och en måne som nyss börjat gå i nedan men som ännu hade lyskraft nog att försilvra det vita landskapet utanför de frostrosiga fönstren. Det var en vindstilla, ljudlös natt.

Jag varseblev dess skönhet först när jag gick runt i stugan och släckte lamporna och det ändå fortfor att vara ljust i huset. En måne vars sken reflekteras av bländvit snö och som saknar konkurrens från gatulyktor, sprider ett nästan ofattbart intensivt ljus, som når varje vrå av stugan. Närmast fönstren är det neonljusvitt, vid innerväggarna något dunklare, men eftersom fönsterrikedomen är stor, är det knappast för mycket sagt att hela stugan badar i ljus en månskensnatt med vitklädda marker.

Den stora glasverandan är aldrig så vacker — ej ens en sommarmorgon i soluppgången — som en månljus natt, då de många små rutorna är smyckade med isblommor. Att inifrån verandan blicka ut mot månskenet är som att skåda miljoner och åter miljoner diamanter av sällsynt lyster. Jag står där och bara stirrar och stirrar och ser månljusen blixtra och brytas till olika färger i rutornas iskristaller, tills jag upptäcker att jag är alldeles genomfrusen och motvilligt drar mig tillbaka till mera ombonade lokaler.

Men jag vill inte gå miste om nattens makalösa skönhet. Jag tar på mig varmare kläder och travar ut i den gnistrande trädgården. Åt öster har jag kilometervid utsikt, bruten bara av en låg stuga med blänkande fönster och snöhätta på skorstenskransen. De vidsträckta markerna i blickfältet blånar och vitnar, allt eftersom de böljar under månens ljus.

I den vidunderliga midvinternatten travar jag ett stycke på bygatan, får plötsligt för mig att jag skall gå in och tända stearinljusen i granen vid söderfönstret och se hur det hela gör sig utifrån. Jag går in och tänder och går ut igen. Hah! Jenny Nyström i högform skulle inte ha åstadkommit ett grannare julkort.

I månens klara sken börjar jag studera detaljer. Särskilt fascinerad blir jag av tegelpannorna på hustaket. Genom det tunna snöhöljet kan man urskilja dem, panna för panna. Eftersom månen hänger nästan rakt över dem, ser de ut som tunga, mjukt böjda silverplåtar — det absolut vackraste tak jag någonsin sett. När jag går runt knuten för att beundra det ljusspeglande taket från alla håll, nästan kolliderar jag med en äppleätande hare, som får bråttom att sticka till skogs, fast jag inte vill den något illa. Men det kan ju haren svårligen veta.

Den där haren har visst etablerat någon sorts samarbete med ekorren, som också är en trogen gäst i täppan. Ekorren tar loss ett kvarsittande äpple från en gren, snurrar det mellan framtassarna och gnager av ytskiktet. När han konsumerat sin del, släpper han ned äpplet i snön, och på natten kommer haren och äter upp resten av det. Finurliga gossar, de där!

För att haren skall få matro går jag in i stugan efter en sista blick ut över de skimrande vidderna. Månen lyser på bäddens fotända, när jag kryper ned i slafen och med allt sömnigare ögon tittar ut i den ljusa natten.

Hagius:

Ett gott förslag

I en västkusttidning läser jag rubriken: "Similä föreslår en tidig vår." Det tycker jag är ett gott förslag. Frågan är bara vart han riktat förslaget. Många mer eller mindre besynnerliga institutioner finns i detta land, men någon som har hand om vädret känner jag inte till. Hur som helst vill jag livligt instämma i hr Similäs förslag.

Det är naturligtvis möjligt att rubriken skulle ha lytt: "Similä förespår (förutspår) en tidig vår. Då blir saken genast betänkligare. Hr Similäs "träffprocent" för februarivädret blev nämligen vad han själv kallar "ovanligt låg", nämligen 30 procent. Men för all del, en 30-procentig vår är inte dumt det heller, särskilt om den infinner sig redan i mars.

Vad en 30-procentig vår egentligen innebär, förstås litet svårt att få grepp om. Betyder det månne att 30 procent av flyttfåglarna anländer i mars, att 30 procent av blåsipporna slår ut och att saven stiger med 30 procent? Den som lever får se.

Att det i skrivande stund råder liv och lust bland vinterfåglarna är inte svårt att vare sig se eller höra. De sjunger som om de hade betalt, och ibland glömmer de till och med att äta och visar i stället tendenser att intressera sig för Multikonst, så att säga.

Bra vore om hr Similä finge rätt, för jag har inte mer än 20 procent kvar av den fotogen jag köpte på senhösten. Mitt intryck är att det gått åt ungefär lika mycket bränsle denna vinter som den förra, vilken ju var en riktig vargavinter. Så som vädret i år leker hoppjerka, är det inte lätt att hålla en jämn temperatur inomhus, särskilt som luften ofta har väldigt bråttom på sin färd genom nejden.

Det ser i skrivande stund riktigt lovande ut vad gäller ankomsten av en tidig vår. Snötäcket i den skogsinramade byn är visserligen alltjämt ganska aktningsvärt, men runt alla träden i täppan har bildats stora, snöfria rundlar, som sakta men säkert växer. Marssolen är stark när molnen inte tränger sig emellan henne och Moder jord. Dock lär de komma att göra det, om hr Similä når högre "träffprocent" än förliden månad.

En sak är emellertid hundraprocentigt säker: vårdagjämningen inträffar den 21 mars. Då ljusnar det så tidigt att man knappt har hunnit somna ordentligt, och man kan då även ta sig en aftonpromenad i fullt dagsljus. Det är saker, det, för en lantbo som i månader varit omgiven av mörker större delen av dygnet. Så även om det inte blir tidig vår, blir det i varje fall ljusare både ute och inne samt i sinne.

Med en smula ansträngning hittar man alltid något glädjeämne.

* * *

Stal 7.000 kronor i Älvan
Ekiperade sig i Linköping

Vid 15.30-tiden på fredagen begicks ett inbrott i en villafastighet i Älvan. Tjuvarna hade tagit sig in i huset genom att resa en stege mot ett fönster på andra våningen. Via en garderob kom de in i ett rum, där de plockade till sig ca 7.000 kronor i 100-, 50- och 10-kronorssedlar ur en skrivbordslåda.

Polisen hade vissa misstankar vilket ledde till att en yngling anhölls i sin frånvaro. En efterlysning sändes ut på ynglingen och hans kamrat. Dessa åkte — skulle det visa sig senare — med buss från Älvan till Linköping, där de tog in på hotell.

Hotellbetjäningen som hade hört efterlysningen i regionalradion började fatta misstankar sedan ynglingarna på lördagen visade sig uppriggade från topp till tå och försedda med paket. Man kontaktade polisen, som snabbt kom till hotellet. Det visade sig vara de efterlysta ynglingarna, 16 och 18 år gamla och hemmahörande i Örebro.

Då de greps hade de ca 5.000 kronor kvar av pengarna. De hade handlats kläder, klockor m.m. för 600—700 kronor vardera. Sedan de förts till Motala och förhörts av kriminalpolisen där fick deras föräldrar komma ner och hämta dem.

Ingen av ynglingarna har något brottsligt förflutet. En av dem är släkt på långt håll med familjen i Älvan. Han visste om att pengarna förvarades i skrivbordslådan.

Hotellpersonalen avslöjade de två ynglingar, som på fredagen stal 7 000 kr vid ett inbrott i Älvan. Ynglingarna tog bussen till Linköping och tog in på ett hotell. Personalen, som larmade polisen efter att ha hört efterlysningen, misstänkte ynglingarna sedan de återkommit ekiperade från topp till tå bärande på flera större paket. Ynglingarna, som är 16 och 18 år, är hemmahörande i Örebro och har tidigare inte gjort sig skyldiga till något brottsligt. Föräldrarna hämtade dem på söndagen sedan förhören avslutats. En av ynglingarna var släkt på långt håll med en av de bestulna makarna. När de två greps hade de nära 5 000 kr på sig. De hade handlat kläder, ur m m för 2 000 kr. Vid första undersökningen konstaterades att 5 000 kr stulits men vid en efterkontroll visade det sig att 7 000 kr tillgripits ur den uppbrutna skrivbordslådan.

Min älskade Make,
vår käre Far och Morfar

Einar Johansson

* 22/3 1911

har i dag lämnat oss, övrig släkt och vänner i djup sorg och saknad men i ljust minne bevarad.

Grantomta den 6 januari 1967.

MAGDA

Inger och Toivo

Kjell, Mari, Anna

Tyst och stilla var Din vandring genom livet,
Lika tyst och stilla blev Din hädanfärd.
Vila i frid, käre Einar, vid sidan av vår son.

Jordfästningen äger rum i Älvestads kyrka lördagen den 14 januari 1967 kl. 14.30. De som önskar följa vår käre till hans sista vilorum samlas i kyrkan. Efter akten inbjudes till Fornåsa Bygdegård.

— Plåtslagare Einar Johansson, Grantomta, Älvestad, avled på fredagen. Han var född i Normlösa 1911. Han var verksam och boende i Älvestad och har haft egen rörelse sedan 1945. Närmast sörjande är maka, dotter med familj samt syskon.

— På lördagen jordfästes i Älvestads kyrka plåtslagare Einar Johansson. Under samlingen spelade kantor Bertil Korsfeldt Adagio av Bach. Fru Berta Pettersson sjöng därefter Jag har hört om en stad av Lithell. Kyrkoherde Arthur Knuthammar förrättade jordfästningen och talade över Ps. 46:11. Han utförde också begravningsmässan. Efter akten sjöng fru Pettersson Det enda jag vet av Lithell. Till sist spelades Preludium av Söderholm. Bobergs hemvärn hedrade sin bortgångne medlem med fanvakt. Bland blomstergärden märktes krans från Bobergs hemvärn.

Dödsfall

— Lärarinnan fröken Tyra Norén, Linköping, avled på tisdagen. Hon var född 1904 och dotter till framlidne kantorn Josef Norén och hans maka Hanna. Efter avlagd småskollärarexamen 1925 tjänstgjorde hon i Älvestad. Som pensionerad har hon varit bosatt i Linköping. Närmast sörjande är en syster.

Gunnar Valfrid

min älskade Make,
vår käre lille Pappa,
Morfar och Farfar

* 1897

har i dag lugnt och stilla lämnat oss i djup sorg.

Lyckebo, Älvan, den 22 januari 1967.

VALBORG REINHOLDSSON

Gunborg och Thore

Per-Erick

Maj-Britt och Erik

Hjördis och John-Erik

Eva-Lotta, Åsa-Lill

Lars-Göran och Gerd

Michael

Si Jesus är ett tröstrikt namn,
Och i all nöd vår säkra hamn.
Igenom Jesus få vi nåd
Och finna på det bästa råd.

Jordfästningen äger rum i Älvestads kyrka lörd. den 28 jan. kl. 15.00. Efter akten inbjudes till en minnesstund på Göta Hotell, Borensberg.

— Lägenhetsägare Gunnar Reinholdsson, Lyckebo, Älvestad, avled på söndagen, 69 år gammal. Han var född i Torpa och har bott i Älvestad sedan 1929. Närmast sörjande är maka, barn och barnbarn.

Dagens bibelord

Herren skall döma jordens krets med rättfärdighet och folken med sin trofasthet.

Ps. 96: 13

— I Älvestads kyrka jordfästes på lördagen lägenhetsägare Gunnar Reinholdsson. Under samlingen spelade kantor Bertil Korsfeldt Agnus Dei av Couperin samt sjöng därefter Jag är främling av Lorenz. Kyrkoherde Arthur Knuthammar talade över Hebr. 11:13 och utförde begravningsmässan. Akten avslutades med att kantor Korsfeldt sjöng Långt bortom rymden vida av Dahllöf. Medan kistan utbars spelades på orgeln Largo av Runbäck. Blommor märktes bl a från Stures rörinstallationer, Borensberg.

— Folkskollärare Alice Ulvenhed, maka till folkskollärare Gideon Ulvenhed, Motala, avled på torsdagen. Hon var född i Klockrike 1907 och avlade folkskollärarexamen i Falun 1928. Efter tjänst i Vallerstad 1928—29 och i Älvestad 1929—48 har hon varit verksam i Motala, främst vid Norra skolan. Hon har varit mycket sångintresserad och har aktivt deltagit i Bobergskören och Folkungakören. Närmast sörjande är make och syskon.

Vår älskade Mor,
Mormor och Farmor

Emma Danielsson

* 4/4 1881

har i dag stilla lämnat oss, syster, övrig släkt och många vänner i djup sorg och saknad.

Vileborg den 7 februari 1967.

Barn

Barnbarn

Barnbarns barn

Flitig så länge krafterna räckte
Fridsam och nöjd har Du levat Din tid
Somnat när Allmakten livslågan släckte
Ljust är Ditt minne. Vila i frid.

De som önska övervara jordfästningen samlas i Älvestads kyrka onsdagen den 15 febr. kl. 15.30. Efter akten inbjudes till kaffe i Fornåsa Café.

— I en ålder av 85 år avled på tisdagen fru Emma Danielsson, maka till framlidne skräddarmästaren Rickard Danielsson, Stenkällan, Älvan. Närmast sörjande är barnen i makens tidigare äktenskap, svetsare Axel Danielsson, Ludvika, förste tyghantverkare Carl-Axel Danielsson, Göteborg, och fru Margit Nordström, Slaka, samt en syster.

— Fru Olga Johansson, Gottfridsberg, Älvan, maka till framlidne lantbrukaren Robert Johansson, avled på torsdagen. Hon var född 1893 i Älvestad. Vid sitt giftermål 1921 flyttade makarna till Bjälbo och återvände 1936 till Älvestad. Närmast sörjande är en dotter och barnbarn.

— Fru Greta Winell, f Carlsson, maka till framlidne lantbrukaren Bertil Winell, Mjölby, avled på torsdagen i en ålder av 69 år. Hon var född i Älvestad och makarna bodde i Älvestad till 1955, då de flyttade till Mjölby. De senaste åren har hon varit anställd vid Trafikrestaurangers bar i järnvägsstationen. Närmast sörjande är sönerna, metallarbetaren Per Winell, Mjölby, och eldare Ingvar Winell, Motala, samt dottern Gunvor, gift med brandförman Tage Karlsson, Fornåsa, samt barnbarn.

— I Älvestads kyrka jordfästes på lördagen f kreatursskötaren August Theodor Carlsson. Under samlingen spelade kantor Bertil Korsfeldt Andante funebre av Runbäck samt sjöng därefter När jag skall lämna världen av Bach. Kyrkoherde Arthur Knutammar talade över Psalt. 67:2 och utförde begravningsmässan. Till sist spelades Preludium av Fischer.

Vår kära lilla Mor
och Mormor

Olga Johansson

* 10/1 1893

har i dag stilla insomnat. Djupt sörjd och saknad av oss, övrig släkt och vänner.

Gottfridsberg, Älvan, den 9 februari 1967.

Lilly och Göte

Berit och Bengt-Göran

Lars

Gud märker när stegen blir tunga
Och trötta de älskades drag
Han märker när krafterna svika
Och hjärtat slår matta slag
Då öppnar han kärleksfullt famnen
Och låter dem somna i frid.

Far har räckt ut handen
Mor har fattat den
Och på andra stranden
Har de mötts igen.

De som önska övervara jordfästningen samlas i Älvestads kyrka lördagen den 18 februari kl. 14.00. Efter akten inbjudes till kaffe å Strömgården.

— I Älvestads kyrka jordfästes på lördagen fru Olga Johansson. Under samlingen spelade kantor Bertil Korsfeldt Preludium av R Andersson samt sjöng därefter Långt bortom rymden vida av Dahllöf. Kyrkoherde Artur Knuthammar talade över Mark. 10:33 och utförde begravningsmässan. Efter akten sjöng kantor Korsfeldt Jag är främling av Lorenz. När kistan utbars spelades Melodia funebre av D Olson.

Min älskade Make,
vår käre Far och Farfar

August Karlsson

* 29/10 1876

har lämnat oss, syster, övrig släkt och vänner i djup sorg och saknad.

Fornåsa den 20 april 1967.

HILJA

Barn

Barnbarn

Barnbarns barn

Jordfästningen äger rum i Älvestads kyrka lördagen den 29 april kl. 16.30.

Nya direktionen vid sitt första sammanträde. Fr. v. lantbrukare Hugo Hall, Älvan, lantbrukare Per A. Pettersson, Motala, fru Elsa Strömberg, Motala, doktor Alvar Brunge, Motala, riksdagsman David Gomér, Rappestad, sjukhusintendent Olof Strandberg, Motala, landstingsman Einar Gustavsson, Motala, ombudsman Rune Leijonmarck, Motala, och lantmästare Christer Eke-Göransson, Åbylund.

BOBERG

Kollekterna i Gullbergs och Bobergs kontrakt under fjärde kvartalet 1966 uppgick sammanlagt till 14.624 kr, varav riks- och stiftskollekter 7.085 kr. På de olika församlingarna fördelade sig kollekterna enligt följande: Vreta kloster 3.240 kr, Stjärnorp 968, Ljung 521, Flistad 542, Fornåsa 1.003, Lönsås 904, Ekebyborna 526, Ask 403, Kristberg 1.598, Klockrike 1.819, Brunneby 400, Normlösa 946, Vallerstad 573, Skeppsås 527, Älvestad 654 kr.

Pensionärsträff i Älvan. Älvans socialdemokratiska kvinnoklubb hade på lördagen anordnat den årligen återkommande pensionärsträffen då traktens äldre var inbjudna till fest. Föreningens ordförande Inez Stark välkomnade. Ett 50-tal deltagare hade hörsammat inbjudan och hämtats med bilar som arbetarkommunens medlemmar ställt till förfogande. För programmet svarade Sven Rådefelt från Vadstena som tillsammans med sina döttrar sjöng, spelade och berättade historier. Servering av kaffe med dopp, ostkaka och förfriskningar var anordnad och allt det goda förtärdes under munter och otvungen samvaro. De äldsta deltagarna fick mottaga blommor. De inbjudnas tack framfördes av hr Oskar Lundin.

Boberg

Normlösa baptistförsamling hade på onsdagen besök av pastor Birgit Karlsson, som gav en information om baptisternas kvinnoförbunds arbete samt predikade. Gun och Magne Hamstein sjöng flera sånger till gitarrackompanjemang.

Bobergs Röda korskrets höll årsmöte i Skeppsås på onsdagen. Styrelsen omvaldes med ett undantag. Fru Svea Nilsson, Älvestad, avgick efter 16 år och efterträddes av fru Aina Arvidsson, Älvestad. Kretsordförande är kantor Bertil Korsfeldt. Verksamheten har varit livlig och förra året samlade kretsen in mest pengar i hela länet till riksinsamlingen, sammanlagt 2 748 kr. Till Röda korsets katastroffond sändes 500 kr och 600 kg kläder och skor samlades in. Vidare har man etablerat samarbete med Skeppsås—Älvestads föreläsningsförening. Tre RK-aftnar och en kyrkokonsert arrangerades också. Vid årsmötet beslöts vidare att man i år skall sända 400 kr vardera till leprasjuka i Indien och kata-

Fornåsa pastorats kyrkobrödrakår var på onsdagen inbjuden till kyrkvärden Josef Larsson, Älmtomta, Ask. Sammankomsten inleddes med en andaktsstund av kyrkoherde Frithiof Brunius. Efter samkväm berättade kyrkvaktmästare Gunnar Kleist, Sturefors, till färgbilder om en färd till Leningrad och Msokva. Kyrkoherden avslutade med aftonbön.

Pengar—tobak blev bytet vid fornåsainbrott

Vid ett inbrott i bensinstationen i Fornåsa natten till måndagen tillgreps ca 1.400 kronor i sedlar och mynt, samt tobaksvaror till ett värde av 300—400 kronor.

Tjuven eller tjuvarna har berett sig tillträde till lagerlokalen i byggnaden genom att krossa ett fönster. Därefter har de försökt svetsa upp ett lås till kiosken men misslyckats. De gick då ut igen och tog sig in i kiosken genom att slå sönder ytterligare ett fönster.

Om något, förutom de 1.400 kronorna och tobaksvarorna försvunnit, har ännu inte lyckats klarläggas. Inbrottet upptäcktes när personal kom till bensinstationen på måndagsmorgonen.

Årsmöte

Västerlösa—Älvestads Fiskevårdsförening

håller ÅRSMÖTE i Församlingssalen, Älvestad, tisdagen den 14/3 kl. 19.

Kom mangrant!

Styrelsen

Boberg

Årsmöte i Betel hölls på nyårsdagen. Församlingen har inte haft någon fast pastor under det gångna året utan gästats av ett flertal olika predikanter. Eftersom församlingen under året gått samman med Ebenezer-församlingen i Älvestad invaldes från denna församling hr Karl Wedin i styrelsen. Nyvald blev också hr Nils Andersson, Klockrike. Kassaomslutningen har varit ca 34 000 kr. Under året har hållits pojk- och flickläger samt ett ungdomsläger. En tvådagars ungdomssamling i bygdegården, Fornåsa, anordnades också traditionellt. Vid årsmötet upplästes brev från församlingens missionär Ingegerd Norman, Japan, samt från Edit Larsson, Mary och Ivan Karlsson och Ester och Samuel Johansson, samtliga verksamma som missionärer i Sydafrika.

Biodlarnas årsmöte. Borensbergsortens biodlareförening hade på söndagen årsmöte på Hällagården under god tillslutning. Ordföranden Thore Andersson välkomnade och ledde dagens förhandlingar. Styrelsen omvaldes. Föreningen har 32 medlemmar. Årets honungsskörd har uppgått till i medeltal 29 kilo per bisamhälle vilket är den högsta siffra som någonsin uppnåtts i Borensberg. En instruktionskurs skall anordnas.

Boberg

Riksteatern ger musical i bygdegården

Riksteatern/Svenska Teatern ger på onsdag den finlandssvenska musicalen I våras i Bobergs bygdegård. I våras är en lek, men en lek som ändå har en mening. Musicalen har författats av Bengt Ahlfors och Frej Lindqvist och de medverkande är Anne-Mari Horm, Ulf Lindqvist och Rutger Nilsson. Handlingen är förlagd till Helsingfors men den har sin fulla tillämpning på förhållandena i vårt land. Pjäsen sticker hål på många fördomar, som vi kanske förut inte varit medvetna om och den gör det roligt. I slutbilden får man dock plåster på såren.

— Jag hoppas, att publiken inte skall utebli utan komma mangrant, då det faktiskt inte ligger så värst bra till för oss ekonomiskt, om vi skall fortsätta teaterverksamheten i Fornåsa, säger ordföranden i Bygdegårdens teaterkommitté, hr Olle Johansson. Vi har en föreställning kvar i vår, då Riksteatern/Svenska Teatern ger Se dig om i vrede den 14 mars och kommer inte publiken till dessa båda föreställningar är det nog fara värt, att vi måste slopa teaterverksamheten, trots att vi denna säsong fått hjälp av Lions club.

138 hundägare hade vid januari månads utgång betalat hundskatten, som är 35 kr. Förra året fanns 201 hundägare inom kommunen.

Kyndelsmässodagens högmässa i Fornåsa kyrka var välbesökt. Rektor F. Lekander, Skänninge, var predikant och liturg. Kyrkokören medverkade i koralintroitus samt sjöng Jungfru Maria av Styf.

Boberg

Kyndelsmässodagens högmässa i Älvestads kyrka firades som ljusgudstjänst. Barnkören medverkade i psalm 58, som sjöngs växelvis med församlingen. Dessutom sjöngs Jorden blir vacker med text av Frostenson och musik av B. Korsfeldt. Komminister Einar Torhed predikade och som postludium spelades Av himlens höjd av Zachow. Efter gudstjänsten hade kyrkorådet anordnat kyrkkaffe i församlingssalen. Särskilt inbjudna var årets konfirmander med föräldrar. Filmen Kyrkoåret visades och komminister Torhed talade i anslutning därtill.

Boberg

Fornåsa—Lönsås samt Älvestads cp-avdelningar har hållit årsmöten på Fornåsa kafé. Styrelsen i Fornåsa—Lönsås cp omvaldes med Sven Johansson, Karstorp, som ordförande. Medlemsantalet är 49, vilket innebär en ökning med två. I Älvestads cp-avdelning omvaldes också styrelsen med hr Arne Lööf som ordförande. Hr Carl-Gustaf Pantzar informerade om det kommunala arbetet 1966.

ÄLVESTAD

Ordinarie kyrkostämma

med Älvestads församling hålles i **Församlingssalen fredagen den 17 mars 1967 kl. 18.** Ärenden enligt anslag.

Ordföranden

Boberg

Normlösa CKF-avd har hållit årsmöte, varvid till ny ordförande valdes FRU Ragnhild Gustavsson efter fru Margareta Andersson, som avböjt återval. Till ny sekreterare utsågs fru Edit Jönsson, vice sekreterare fru Margit Elebring. Medlemsantalet har under året ökat med sex och var vid årsskiftet 31. Kassan har omslutit ca 1 230 kr och anslag har beviljats till bl a IM, Cancerforskningen, Karin Collin-fonden samt skolpremier. Efter förhandlingarna följde tesupé gemensamt med cp-avdelningen, varefter landstingsman Sven Littorin höll föredrag med åtföljande diskussion.

Högmässan i Älvestads kyrka på fastlagssöndagen fick en särskilt högtidlig prägel. Kyrkokören utförde Vi tacke dig, o Jesu god av Ahlén och fröken Christina Korsfeldt sjöng Hjälp mig, o Jesu ur Bachs Geistliche Lieder. Predikant och liturg var kyrkoherde Arthur Knuthammar. Som postludium spelades Preludium av Stanley.

En mötesserie har pågått i Fornåsa Betel under den gångna veckan och den fortsätter även denna vecka. Huvudtalare är missionär Sven Alm, Taiwan. På söndagen hölls möte i Älvestads skola. Mötesledare var lantbrukare Hans Viktorsson. Senare hölls ett möte i bygdegården, Fornåsa, under ledning av köpman Ingemar Eriksson. Kommuningenjör Daniel Strand, Borensberg, sjöng solo och sjöng även duett med hr Eriksson. I båda mötena talade missionär Alm och sångarna sjöng under ledning av lantbrukare Rune Eriksson.

I Älvestads kyrka hölls på nyårsaftonen nyårsbön med komminister Einar Torhed. Solosång utfördes av kantor Bertil Korsfeldt som sjöng Giv oss en hård av Erik Erling. Som postludium spelades Jesu bleibte mein freude av J. S. Bach. Vid nyåsdagens högmässa predikade kyrkoherde Arthur Knuthammar. Solosång utfördes av kantor Korsfeldt som sjöng Jag lyfter mina ögon upp till bergen av Nylund. Som postludium spelades Toccata av Buxtehude.

Kollekterna i Gullbergs och Bobergs kontrakt under fjärde kvartalet 1966 uppgick sammanlagt till 14 624 kr, varav riks- och stiftskollekter 7 085 kr. På de olika församlingarna fördelade sig kollekterna enligt följande: Vreta kloster 3 240 kr, Stjärnorp 968, Ljung 521, Flistad 542, Fornåsa 1 003, Lönsås 904, Ekebyborna 526, Ask 403, Kristberg 1 598, Klockrike 1 819, Brunneby 400, Normlösa 946, Vallerstad 573, Skeppsås 527, Älvestad 654 kr.

Boberg

Hushållsnämnden i Ekebyborna och Ask hade på måndagen anordnat en knyppeldag i samarbete med Föreningen Svenska spetsar. Det var tio damer med tidigare erfarenhet från knyppelkurser, som satte upp nya spetsar. Bland spetsarna fanns bl a Kronan, Vättersnipan, Bellmansudden och Blommande buske. Ledare var fröken Greta Rahm.

Västerlösa—Älvestads fiskevårdsförening hade på tisdagen årsmöte. Ordförande är Nils Gunnarsson. Av verksamhetsberättelsen för 1964—66 framgår att flera inplanteringar gjorts i Svartån. Under 1965 inplanterades 60 tjog svenska kräftor och 500 regnbågsforeller. Resultatet av inplanteringarna har dock blivit sämre än man hoppades och endast två regnbågsforeller har fångats på lika många år. Största skulden till det dåliga resultatet är gäddorna, som decimerat forellskaran kraftigt. Därför beslöt man nu upphöra med inplanteringar under kommande säsong. Beträffande inplantering av kräftor rådde föreningen av fiskerikonsulent Verner Zettergren att sluta plantera in svenska kräftor och invänta den s k signalkräftan, som sägas vara helt immun mot kräftpesten. Under året har föreningen sålt 71 årsfiskekort och tio dagkort. Kassabehållningen är 3 224 kr. Årsmötet antog ett förslag från styrelsen att köpa in fem minkburar samt betala ut 20 kr för varje dödad mink. Konsulent Zettergren talade om fiskesituationen i länet.

Boberg

Älvestads kyrkliga församlingskrets har haft årsmöte hos familjen Harry Wictorsson i Tegneby. Kassan har omslutit 5 338 kr med en behållning av 3 453 kr. Till kyrkans mission och andra humanitära ändamål har utbetalats 1 550 kr. Till församlingsarbetet hade bidragits med ca 200 kr. Kassören fröken Ruth Karlsson omvaldes. För 1967 beviljades följande: svenska kyrkans mission 400 kr, Lutherhjälpen 700, Stockholms stadsmission 200, Unga kvinnors värn 100, sjömansvården 100, IM 200, Soldaternas vänner 100, och Cancerfonden 100 kr.

Körkonsert i Älvestads kyrka. Älvestads kyrka får på söndag besök av Madrigalkören Pro Musica från Linköping. Kören har gjort uppmärksammade framträdanden i både Sverige och Tyskland. Den kommer att framföra ett omväxlande konsertprogram, där de stora mästarna också blir presenterade. Ledare är musikdirektör Gerhard Dornbusch.

STRÖMAVBROTT

På grund av erforderliga ombyggnadsarbeten avbrytes strömleveransen på den s. k. Älvestadslinjen tisdagen den 6, onsdagen den 7, torsdagen den 8, tisdagen den 13, onsdagen den 14, torsdagen den 15, fredagen den 16, tisdagen den 20, onsdagen den 21 juni, alla dagar mellan kl. 24.00 och 05.00.

Berörda av avbrottet blir samtliga abonnenter anslutna till utgående högspänningslinjen Vågforsen—Älvestad—Gammalstorp m. avgreningar. Avgrening Älvestad och Kölbäck blir berörda av avbrottet endast den 6, 7 och 8 juni.

Föreningen förbehåller sig ovillkorligen rätt att hålla ledningen spänningsförande under ovan angiven tid.

SVARTADALENS KRAFTFÖRENING

Vi publicerar här de av 1966 års bouppteckningar vid Aska, Dals och Bobergs häradsrätt som uppvisar en behållning av 25.000 kronor och däröver.

Hulda Margareta Johansson, Marstad herrgård, Skänninge, 102.828 kr., Hildur Valborg Johansson, Sund Norrgård, Aska, 27.553, Ruth Anna Maria Johansson, Boo, Godegård, 49.467, Edit Alfrida Engström, Skogstorp, Varv, 32.680, Johan Emil Johansson, Gölstorp, Degerön, 29.325, Frida Viktoria Gustafsson, Karlsro, Väversunda, 28.041, Knut Olof Solborg, Mjölbygatan 16 C, Skänninge, 78.651, Ebert Emanuel Gustafsson, Älvan, Fornåsa, 52.433, Aina Anna Birgitta Elmby, Kolonigatan 8, Skänninge, 25.135, Astrid Maria Öst, Sandgatan 11, Skänninge, 44.866 kr.

Alma Albertina Johansson, Lillvägen 3, Vadstena, 50.880, Axel Edvard Karlsson, Kastanjevägen 11, Vadstena, 32.841, Emilia Amanda Carlsson, St. Vilseberga, Rogslösa, 176.418, Karl Peter Edvard Claesson, Nunnestigen 11, Skänninge, 82.572, Elin Katarina Adamsson, Karlsäng, Borensberg, 51.445, Ingrid Marianna Gustafsson, Trädgårdsgatan 23, Borensberg 263.903, Folke Efraim Gustafsson, Väversunda Skattegård, Hästholmen, 37.933, Helga Bathseba Johansson, Hageby Backgård, Skänninge, 77.327, Karl August Hjalmar Andersson, Nådendalsvägen 3, Vadstena, 49.296, Frans Otto Werner Klang, Vadstenagatan 27, Skänninge, 33.554 kr.

Karl Axel Pettersson, Dalgatan 11, Borensberg, 39.444, Ida Wilhelmina Andersson, Jönsberg, Mariedamm, 86.115, Eva Teresia Palm, Vallgatan 14, Borensberg, 32.821, Johanna Kristina Johansson, Norrsten Storgård, Stenstorp, 25.822, Anna Elisabet Johansson, Åkervägen 4, Vadstena, 70.226, Otto Leonard Gustafsson, Björkhult, Borghamn, 40.653, Valfrid Engelbrekt Johansson, Skogelund, Marstad, Skänninge, 29.615, Hovard Engelbrekt Edlund, Södra Villebron, Godegård, 32.262, Oskar Leander Sjöholm, Freberga, Borghamn, 90.928, Karl Axel Allvin, Bjälbogatan 7, Skänninge, 53.076 kr.

Hjalmar Adolf Hilmer Andersson, Dalslund, Normlösa, 37.477, Gustaf Adolf Holmberg, Hyttinge, Lönsås, 179.867, Frida Gunborg Maria Göransson, Freberga Mellangård, Borghamn, 89.894, Olof Otto Edvard Pettersson, Örbacken, Skänninge, 41.050, Märta Elisabeth Andersson, Husbyvägen 1, Borensberg, 26.331, Elin Maria Karlsson, Nådendalsvägen 2 C, Vadstena, 33.258, Ingrid Frideborg Berg, kv. Ståthållaren, Vadstena, 56.631, Elsa Amalia Sofia Kylander, Storgatan 28, Vadstena, 76.373, Margret Viktoria Larsson, Vadstenavägen 670, Motala, 84.465 kr.

Elvix Jansson, Pensionärshemmet, Godegård, 34.903, Gustav Svante Ivar Helge Thörnqvist, Rådhustorget 4, Vadstena, 28.246, Margit Frideborg Johansson, Bårstad, Borghamn, 217.435, Susanna Lovisa Axelsson, Tråstad, Fivelstad, 63.327, Anna Lovisa Emilia Nilsson, Stora Berga Brunnsgård, Klockrike, 44.823, Inga Brita Ehrström-Bruncrona, Karlshov, Klockrike, 259.317, Carl Mauritz Ericsson, Ågatan 8, Skänninge, 25.546, Frida Albertina Ericsson, Ågatan 8, Skänninge, 25.546, Axel Harry Jansson, Kärr, Borensberg, 112.426, Frans Valdemar Bergling, Karlsberg, Karlsby, 28.717, Johan Emil Delin, Grandalen, Tjällmo, 322.059 kr.

Boberg

I samband med prostvisitationen hölls på fredagen en aftongudstjänst i Älvestads kyrka. Missionär Willy Stenfelt gav glimtar från sin verksamhet i Kina och kyrkoherde Arthur Knuthammar förrättade altartjänst. Kantor Bertil Korsfeldt sjöng Varje själ har sin väg att gå av Vikholm samt spelade som postludium Nu vilar hela jorden av Michelscen. Efter gudstjänsten talade kontraktsprosten Harald Andersson och betonade att församlingen väl vårdat sin kyrka. Som avslutning på det efterföljande samkvämet i församlingssalen hölls andaktsstund av kantor Filemon Lekander. Kollekten till svenska kyrkans mission gav 90 kr.

Aftongudstjänst hölls i Skeppsås kyrka på lördagen i samband med prostvisitationen. Komminister Einar Torhed predikade och kyrkoherde Arthur Knuthammar var liturg. Barnkören sjöng under ledning av kantor Ingegerd Rangsjö Jordens alla riken är Guds örtagård och Jorden blir vacker av Korsfeldt. Som postludium spelades Preavbulum av Mursehauser. Kontraktsprosten Harald Andersson höll ett tal till församlingen.

Kyrkorådet i Skeppsås har föreslagit restaurering av församlingskyrkan enligt en arbetsbeskrivning upprättad av kommunernas konsultbyrå i Linköping. Från 1968 föreslås oförändrad uttaxering med 1: 10 per skattekrona.

I Vallerstads kyrka hölls på lördagen skördevesper i samband med prostvisitationen. Inledningsvis sjöng kyrkokören Lovsjungen Herren av Schultz. Kyrkvärd Brita Pantzar sjöng Sänd Ditt ljus och Din sanning av Hammarström. Därefter sjöng kyrkliga söndagsskolans barn en sång med blockflöjtsolo av Marianne Karlsson. Som postludium spelade kantor Ingegärd Rangsjö Improvisation av Runbäck. Predikan hölls av kontraktsprost Harald Andersson.

Boberg

Ökade anslag till idrottsverksamheten blir det överlag för året inom kommunen. Förra året beviljades 14 000 kr till detta ändamål och i år föreslår man anslaget höjt till 15 500 kr. Detta enligt arbetsutskottets förslag. Efter kommunalnämndens behandling av ärendet beslutar först i januari nästa år en särskild idrottsplatskommitté om anslagens slutliga utformande.

Studieverksamheten inom kommunen kommer att erhålla ökade anslag. Förra året fick man 6 200 kr och i år föreslås 8 000 kr. I övrigt föreslås följande föreningsanslag (Ökningen inom parentes) Bobergs studiegårdsförening 7 500 kr (1 500), Bobergs hemvärn 500, Svenska flaggans dagskommitté 500, Fornåsa betelförsamling 500 kr, Motala missionsförsamling för verksamheten i Österstad 600 kr, Fornåsa baptistförsamling 500 kr, Normlösa baptistförsamling 900, Asks lekskola 900, Normlösa lekskola 900, Fornåsa—Lönsås lekskola 900 kr, Bobergs pensionärsförening 500, Skeppsås—Vallerstad SMU 500, NTO, ungdomsarbete 500 kr, MHF:s ungdomssektion 500 kr, anslaget helt nytt för året. Dessutom märks följande anslag till hushållsnämnderna: Ask Ekebyborna 100 kr, Fornåsa—Lönsås 250, Normlösa 100, Skeppsås—Älvestad 150 och Vallerstad 100 kr.

Hagius:

I morgonväkten

När jag vaknade vid niotiden på morgonen, hörde jag grannen Persson fäkta med yxan i aldungen norr om bygatan ett tiotal meter från mitt sovkammarfönster. Jag låg och lyssnade en stund till de lugna, kraftiga huggen och till de dämpade dunsarna av småalar som föll omkull i snön. Under tiden tänkte jag:

— Verkligen hänsynsfullt av Persson att inte dra i gång motorsågen och ge sig på de grövre stammarna när jag har rullgardinerna neddragna och kan förmodas sova. En utomordentligt fin man, denne Persson! mumlade jag erkännsamt och anställde en liten filosofisk betraktelse över ämnet hänsynsfullhet (jag blir så filosofisk när jag befinner mig i sängläge).

Mitt under filosoferandet blev jag kaffesugen, varför jag stack fötterna i de tjocka filtfofflorna och drog på mig morgonrocken. Jag ökade lågan i fotogenkaminen för att få varmt och gott omkring mig, skred så ut i köket och satte kaffepannan på den elektriska spisen. Sedan travade jag småvisslande runt i stugan och fann tillvaron ganska angenäm.

I talgklumpen i ett snöre i päronträdet utanför köksfönstret dinglade och pickade en blåmes. I trädets grenar bildade några talgoxar mönstergill matkö. Säga vad man vill, konsten att bilda kö kan vi här i landet och den har med åren (de senaste trettio åren, påstår somliga) utvecklats till rena mästerskapet. Blåmesens friska aptit gjorde mig sugen på småfranska med ost

Med mackan i ena handen och kaffekoppen i den andra drog jag mig tillbaka till sovkammaren, slog mig ned i en fåtölj och njöt. Utanför gick Perssons yxa sin lugna, metodiska gång. Med ens slogs jag av en tanke som kom mig att spritta till:

— För hundra gubbar! Persson kanske väntar otåligt på ett livstecken från mig, så att han kan sätta i gång att motorsåga. Att jag inte tänkte på det tidigare! Just ett snyggt sätt att belöna hänsynsfullheten!

Jag hoppade i kläderna på en tid, som sannolikt innebar personbästa, drog upp rullgardinerna, satte en hatt på huvudet och steg ut i trädgården med ett soligt leende på läpparna.

— Å du vaken nu, äntligen! kom det från den närbelägna aldungen.

— Å, jag har varit vaken en god stund, fast jag inte visat mig för offentligheten. Förbaskat hyggligt och hänsynsfullt av dig att inte sätta i gång mo...

Motorsågen hade jag tänkt säga, men de tre sista stavelserna hann jag inte med. Persson avbröt mig nämligen — en smula bryskt, tyckte jag mig finna.

— Var i helskotta har du gjort å min bensin?

— Din bensin?

— Ja, du lovade ju å ställa in dunken nånstans för att jag skulle slippa å dra den fram å tebaka.

— Å, nu minns jag. Dunken står i redskapsboden. Tyvärr råkade jag ta ur nyckeln. Jag beklagar!

— Här kommer en klockan halv åtta å ska börja motorsåga, å så har en ingen bensin!

Persson morrade. Jag skenade efter nyckeln. Snart hördes ett hiskeligt smatter från aldungen. Hm... nåja, Persson är hänsynsfull på så många andra sätt. Och var och en har ju sitt att tänka på.

BOBERG

Kommunalkontoret

hålles stängt för semester tiden 17/7—29/7 1967

I särskilt brådskande ärenden kan allmänheten vända sig till nedanstående representanter:

SOCIALNÄMNDEN: vice ordf. Seth Andersson, tel. 0141/712 87.

BARNAVÅRDSNÄMNDEN: ordf. Anna-Lisa Ljungars, tel. 0142/620 49.

NYKTERHETSNÄMNDEN: fru Gertrud Victorsson, tel. 0141/700 74.

HÄLSOVÅRDSNÄMNDEN: ordf. Helmer Andersson, tel. 0141/701 58.

HEMHJÄLPSÄRENDEN: tiden 17/7—22/7 1967: Hemvårdarinnan Gunhild Sigfridsson, tel. 0141/701 24.

Tiden 24/7—29/7 1967: Hemvårdarinnan Anne-Marie Svensson, tel. 0141/711 00.

KOMMUNALNÄMNDEN

Socialvårdsorganisationen

Socialvårdsdirektionen skall bestå av 7 ledamöter och är chefsmyndighet för socialvårdsbyrån i Motala, som skall bestå och utbyggas på sätt, som svarar mot de ökade arbetsuppgifterna. Kommunexpeditionerna i Vadstena, Borensberg och Godegård/Tjällmo skall bemannas med socialvårdspersonal. Dessutom skall socialvårdstjänsteman t v vara tillgänglig för allmänheten en dag i veckan i såväl Fornåsa som Fågelsta. Den nya kommunen skall i socialvårdshänseende distriktsindelas enligt följande förslag:

1:a distriktet, som skall betjänas av den centrala byrån i Motala, föreslås omfatta Motala stad, Västra Ny socken av Godegårds kommun, Ask och Ekebyborna socknar av Bobergs kommun samt Varv, Styra och Västra Stenby socknar av Aska kommun,

2:a distriktet, som skall betjänas från kommunalexpeditionen i Godegård/Tjällmo, föreslås omfatta Godegårds socken och Tjällmo kommun,

3:e distriktet, som skall betjänas från kommunalexpeditionen i Borensberg föreslås omfatta Borensbergs kommun samt socknarna Fornåsa, Lönsås och Älvestad av Bobergs kommun,

4:e distriktet, som skall betjänas från kommunalexpeditionen i Vadstena, föreslås omfatta Vadstena stad, socknarna Hagebyhöga, Fivelstad och Orlunda av Aska kommun samt Hovs socken av Folkunga kommun. Barna- och ungdomsvårdens frågor skall handläggas av en barnavårdsnämnd på sju ledamöter.

Driften av barnträdgårdar, barn- och familjedaghem med förmedlingsverksamhet skall handhas av barnavårdsnämnden. I den mån lekskolor drivs i förenings- eller privat regi med kommunala anslag, skall dessa t v utgå i oförändrad omfattning. Nykterhetsnämnden skall bestå av sju ledamöter. Socialhjälpsverksamheten skall handhas av en socialnämnd på elva ledamöter tillika familjebidragsnämnd och krigshjälpsnämnd. Förvaltning och drift av kommunens ålderdomshem liksom intagning av patienter på dessa jämte all öppen åldringsvård skall åvila socialnämnden. Ålderdomshem skall finnas i Motala, Tjällmo, Borensberg, Fornåsa och Vadstena. Förvaltning och drift av de separata pensionärshemmen skall handhas av kommunens fastighetskontor. Den sociala hemhjälpen skall handhas av kommunens fastighetskontor.

Lika kommunala bostadstillägg

Det må framhållas, säges i utredningen, att de kommunala bostadstilläggen i den nya kommunen blir lika för alla förmångstagare, innebärande väsentlig förbättring för åtskilliga pensionärer, då man kan utgå ifrån, att det vid tidpunkten för kommunsammanslagning högsta utgående bostadstillägget inom blocket blir det, som kommer att tillämpas.

För handläggning av hälso- och sjukvårdsfrågor skall finnas en hälsovårdsnämnd med sju ledamöter. Stadsdistriktsläkarorganisationen i Motala skall bibehållas. Hälsovårdsbyrå skall finnas i Motala under ledning av en byråföreståndare och erfoderligt antal hälsovårdsinspektörer, varav en bör ha erfarenhet av djurskyddsfrågor. Vidare skall finnas en heltidsanställd kontorist på byrån. Kontaktmän för djurskyddsfrågor bör engageras i skilda delar av kommunen.

I utredningen påpekas till sist att vissa statliga övergångsbidrag kan utgå för att motverka alltför kraftigt verkande utdebiteringshöjningar. sa beräknas normalt utgå under högst fem år.

Min kära Syster

Tyra Norén

* 7/5 1904

† 11/7 1967

har gått hem till Gud, lämnande mig, släkt, vänner och f d elever i sorg och saknad.

Ruth

—

"O Jesu, giv att barnslig tro Och lydnad
För oss må bliva själens ro Och prydnad
Som barn allena, Med hjärtan rena,
Du vill oss i din Faders hus förena."

Sv. ps. 582:5

Jordfästningen äger rum i Uppståndelsens kapell, Linköping, lördagen den 22 juli kl. 13.30. Efter akten inbjudes till en minnesstund då envar som önskar närvara skall känna sig välkommen. I stället för blommor kan bidrag lämnas till Sv. kyrkans söndagsskolverksamhet, adress: Domkyrkoförsamlingens Pastorsämbete, postgiro 3 54 53, Linköping.

Gravsättning av stoftet äger senare rum i familjegraven å Måtilla kyrkogård.

Boberg

Boberg firade Svenska Flaggans dag i Normlösa, vilket började med samling utanför församlingshemmet. Där invigdes en flaggstång och en flagga som skänkts av Normlösa kyrkliga syföreningar. Invigningen förrättades av kyrkoherde Arthur Knuthammar. Bobergs förenade körer sjöng Sång till Sverige, Sveriges Flagga. Därefter vidtog avmarsch till kyrkan och när fanborgen intågade spelades på orgeln Festhymn av Hägg. Hrr Carl-Eric Carlsson och Eric Hagberg framförde för orgel och violin Våren av Grieg. Därefter hölls högtidstal av godsägare C G Kjellin. Medborgarboken överlämnades till ett 40-tal 21-åringar. Godsägare Kjellin utdelade också medaljer till hemvärnsmän, som varit med i hemvärnet sedan 1940. Följande erhöll medaljer: lantbrukare Helmer Andersson, Normlösa, Einar Österskog, Älvestad, Arvid Fransson, Fornåsa, Einar Pettersson, Lönsås, Arvid Karlsson, Skeppsås. Sedan framträdde kyrkoherde Arthur Knuthammar med kyrkvärdarna och överlämnade till fru Tyra Johansson en gåva jämte blommor som tack från postkunder under den tid hon tjänstgjort vid postkontoret i Normlösa, som nu upphört. Härefter följde körsång, Sverige av Stenhammar, Kommen för Herren av Bach och Sommarpsalm av Ahlén. Altartjänst utfördes av kyrkoherde Knuthammar.

Min älskade Make,
vår käre Far och Farfar

Göte Andersson

*** 18/2 1919**

har hastigt lämnat oss i djup sorg och saknad.

Östra Sand, Fornåsa, den 13 april 1967.

ELSA
Barn
Barnbarn
Släkt och vänner

—

Varför?

Jordfästningen har ägt rum i stillhet.

— I Älvestads kyrka jordfästes på lördagen lantarbetaren Göte Andersson. Under samlingen spelade kantor Bertil Korsfeldt Largo av Runbäck, varefter kyrkoherde Arthur Knuthammar sjöng Färdemannens psalm av Hannikainen. Jordfästningen förrättades av kommminister Einar Torhed, som talade över 1 Joh. 3:20. Till sist spelades på orgeln Preludium av Söderholm. Bland blommorna märktes kransar från arbetsgivare och arbetskamrater vid Borringe säteri.

Min älskade Make,
vår käre Far och Farfar

Ragnar Karlsson

* 15/6 1911

har i dag efter långvarigt och tåligt buret lidande lämnat oss, syskon, övrig släkt och många vänner i stor sorg och saknad.

Mjölby den 10 november 1967.

KARIN

Veine och **Birgitta**
Rune och **Mona**
Inge och **Vanja**
Sölve och **Solveig**
Lars och **Britta**
Barnbarnen

—

Sakta så sakta susar andens vind
Smeker så varligt vår tårade kind
Vet att vår käre äntligt nått hamn
Och vilar oändligt trygg i Guds famn.

Jordfästningen äger rum i Mjölby gravkapell lördagen den 18/11 1967 kl. 12.30. De som önskar följa vår käre till den sista vilan samlas vid kyrkogården. Efter aktens slut inbjudes till Församlingshemmet.

Meddelas endast på detta sätt.

Min älskade Make

Karl David Falck

*** 16/6 1881**

har i dag stilla insomnat, i tacksamt minne bevarad av mig, övrig släkt och vänner.

Älvan den 19 april 1967.

HILDA

Jordfästningen äger rum i Asks kyrka lördagen den 29 april kl. 14.00. Efter akten inbjudes till Fornåsa Kafé.

— Styrman Karl David Falck, Älvanhemmet, Älvan, avled på onsdagen. Han var född 1881 i Ekebyborna och gick som 16-årig till sjöss. Efter drygt 40 år tvingades han efter en olyckshändelse att definitivt stanna på landbacken. Då hade han hunnit att med oceangående fartyg fara jorden runt och även varit befälhavare på fartyg i Östersjö- och Nordsjöfart. Som hobby hade han sedan att bygga modeller av sina kära segelfartyg och ägnade sig också med framgång åt biskötsel i Vedemö i Motala, samt förvärvade både första pris och diplom i detta näringsfång. Närmast sörjande är maka.

— I Asks kyrka jordfästes på lördagen förre styrmannen Carl Falck, Älvestad. Kantor Pierre Theodorsson spelade som inledning på orgeln Fantasi av Bach. Officiant var kommminister Einar Torhed, som talade över Ps. 23: 4. Efter jordfästningen sjöng kantor Theodorsson Kom stilla död av Bach. Då kistan bars ut spelades Preludium av Bach. Krans märktes bl a från Motala pensionärsförening.

— Förre köpmannen Ragnar Karlsson, Mjölby, avled på fredagen i en ålder av 56 år. Han var född i Rumskulla. Sedan han genomgått handelsskola i Mariannelund hade han anställning där som handelsbiträde och senare även i Boet, Maspelösa m fl platser. 1934 öppnade han egen affär i Gammalkil, som han 1942 flyttade till Försjö, Älvan, och drev i 20 år. 1962 kom han efter butikens upphörande till Mjölby. Han har varit ledamot av socialnämnden i Fornåsa samt av styrelsen i Linköpings västra köpmannaförening. Närmast sörjande är makan Karin, f Karlsson, fem söner och barnbarn.

Min älskade Make,
vår käre Far och Morfar

Elmar Johansson

*** 13/7 1902**

har hastigt lämnat oss, syskon, övrig släkt och många vänner i djup sorg och saknad men i ljusaste minne bevarad.

Försjö, Älvan, den 28 juni 1967.

GRETA
Mary och Håkan
Catharina och Lars-Ove
Bertil, Gunnar
Barnbarnen

—

Aldrig glöms den gångna tiden
Aldrig glöms vad Du har gjort för oss
Aldrig hör vi mer Din röst i tiden
Blott som eko från en annan strand.

De som önskar övervara begravningsakten samlas i Älvestads kyrka torsdagen den 6 juli kl. 14. Efter akten inbjudes till minnesstund å Bygdegården, Fornåsa.

Meddelas endast på detta sätt.

— Verkstadsförman Elmar Johansson jordfästes på torsdagen i Älvestads kyrka. Vid samlingen spelade kantor Ingegerd Ransjö Adagio av Franck, varefter fru Berta Pettersson sjöng Långt bortom rymden vida. Kommminister Einar Torhed talade över 1 Tess. 5:18. Fru Pettersson sjöng efter jordfästningen Det enda jag vet av Lithell. Till sist spelades på orgeln Fantasi i a-moll av Bach. Kransar hade bl a sänts från Lennart Jöhnckes bil AB, kamraterna vid Jöhnckes, Metalls avd 83 och Vilhelm Ericson AB.

Boberg

Gemensam församlingsdag för Skeppsås och Älvestad hölls på söndagen. Högtiden började med fullständig högmässa i Skeppsås kyrka. Kommminister Einar Torhed predikade och organist var kantor Ingegärd Rangsjö. Kyrkokören under kantor Bertil Korsfeldts ledning sjöng efter trosbekännelsen Med tacksam röst och tacksam själ av Nielsen samt under nattvardsgången Såsom hjorten träget längtar av Söderlundh. Istället för orgelpostludium utförde kören Sommarpsalm av Ahlén. Efter gudstjänsten företogs utfärd till Medevi brunn, där de kyrkliga syföreningarna bjöd på lunch i nyinrättade värdshuset. Värdinna var fru Anna-Lisa Ljungars. Kaffe intogs i brunnsparken till musik av brunnsorkestern. Omkring 95 personer deltog i den lyckade utfärden.

Älvestads kulturhistoria i klippbok

Handlanden Sven Nilsson med sin klippsamling

Det börjar med en notis, att man funnit en kinesisk vildhund i Älvestad, och det har med åren blivit nio hela böcker. Eftersom det inte är något avslutat kapitel, så finns det ingen sista sida, men på sista bladet i nionde bandet kan man läsa om Bobergs kommunalfullmäktiges sammanträde i december och vad som där föregick.

Det handlar alltså om tidningsklipp, och det är handlanden Sven Nilsson i Lixstabacken som haft detta som hobby de senaste 20 åren. Frågar man Sven Nilsson, hur det kom sig att han började, så berättar han att hans far samlat en del urklipp och detta gjorde honom intresserad. År 1948 började alltså samlandet med artikeln om den förmenta mårdhunden, som sedermera visade sig vara en förrymd fjällräv, en notis som även uppmärksammats i Stockholms-Tidningen, där det sällsynta vilddjuret tillägnats några strofer i Dagens melodi.

I tjugo år har alltså Sven Nilsson hållit på och samlat allt som rör Älvestad ur dagstidningarna. Det var nödvändigt att på något sätt begränsa materialet, säger han, och då fick socknen bilda gräns. När sedan Älvestad vid kommunsammanslagningen ingick i Bobergs kommun, så har också dess göranden och låtanden fått utrymme i klippboken.

De kyrkliga högtidsdagarna har sin givna plats i en kyrkvärds samlingar, och särskilt noterar man återinvigningen av Älvestads kyrka 1949 med biskop Ysander i predikstolen. Men det finns också notiser om församlingsaftnar och musikgudstjänster. Människolivets olika högtider speglas i annonser och notiser om födda och förlovade, lysning och vigsel. Där finns födelsedagsbarn från 50 år och uppåt med eller utan foto, det finns tack för uppvaktningar och annonser om att slippa sådana, liksom beskrivningar av släkt och vänners hyllningar och presenter på högtidsdagarna. Det gäller endast personer som har någon anknytning till Älvestad, men har de en gång bott där, så försöker Sven Nilsson följa dem i fortsättningen. Till dess deras namn för sista gången återfinns i dagstidningen... Det blir ett starkt intryck av levnadens förlopp, av människolivets växlingar, och fast man inte känner personerna anar man människorna bakom alla dessa namn och data. Det är också en fläkt från det förgångna som kommer till mötes, när Sven Nilsson tar fram en ålderdomlig bok, en konfirmationsbibel från 19 maj 1833. Dvs det är bara Nya testamentet, men det är Sven Nilssons morfarsfar som fått den. Det står Anders Hurtig på Undantaget på första bladet och Undantaget finns ännu som namn på gårdspapperen, fastän adressen numera är Lixstabacken.

De kommunala angelägenheterna finns med, både från tiden före kommunsammanslagningen och senare. Man kan också studera samtliga valsedlar från såväl kommunalsom landstings- och riksdagsmannaval. Där finns sammandrag av folkmängden för varje år, och det finns skolmatsedlar och käcka hemsystrar på moped. Järnvägsnedläggelsen har följts upp i detalj alltifrån de första diskussionerna till den sista tidtabellen och fraktsedeln vid Älvans station. Den information som sändes till alla hushåll om post och gods finns också, något som väl inte sparats någon annanstans.

Annonsen från Normlösa kristidsnämnd återkallar i minnet kristidens ransoneringskort. Det handlar om nya inköpskort K 15 för kött och matfett och B 22 för kaffe, som skall delas ut den 22 februari 1949 i Herrberga, Normlösa, Skeppsås, Älvestad och Fornåsa. En annan annons från augusti samma år kommer med den glada nyheten, att socker, sirap och bilgummi får säljas fritt!

Föreningsnotiserna har också sin givna plats i samlingarna. Älvestads fruktodlareförening hade stor utställning i skolan och där delades ut pris för frukt, köksväxter, blommor, honung och konserver. Man kan läsa om föreläsningsföreningens verksamhet och studiecirklar, om syföreningsauktioner och Röda korsbasarer likaväl som om möten i logen och SSU och Flickornas afton i Fornåsa—Lönsås SLU.

Jordbruket är också företrätt i olika sammanhang. Stora debatter om nedläggningen av Klockrike mejeri och annonser om rotfruktsskötare till Carlshof och utlåning av tröskverk. Men med särskilt stort intresse läser man om den stora auktionen av avelsdjurbesättningen vid Västra Helleberga i november 1948. Säljaren konstaterar där att prispolitiken på mjölk inte stimulerar kreatursskötseln, medan en närvarande konsulent menar, att när det börjar bli ont om mjölk i städerna så måste krafttag till för att höja produktionen. Givetvis måste då priserna bli högre...

Från 1930-talet finns också ett par annonser på första sidan som tilldrar sig stort intresse. Hos Oskar Nilssons eftr. erbjuds man lämpliga julklappar i form av prima nysilver och kuvertsilver, tårtspadar, smörknivar etc. Henning Petterson i Älvan annonserar om tapeter och färger, handgjorda stövlar och skodon, galoscher, snowboots, skinntröjor och sportpälsar.

Hilding Fors tillhandahåller halm- och bossrör och krokar till såadana samt plåtkaminer, allt till humana priser. Det senare kan väl också sägas om de ritade handarbeten för 75 öre styck som Oskar Nilssons eftr. annonserar om tillika med vävnader och virkgarn.

Frågar man Sven Nilsson om han själv brukar läsa mycket i sina samlingar, så svarar han att det är nog för det mesta när han vill ta reda på något. Fru Svea inflikar, att när det kommer främmande och man ibland börjar diskutera om när det eller det hände, så brukar värden gå efter sina urklipp för att ta reda på rätta tidpunkten. "Sedan blir det just inte mer pratat den kvällen för sedan försjunker gästerna i var sin bok..." Jo, det förstår man!

Det är förunderligt att många av dessa till synes så enkla och triviala notiser kan bli så intressanta med åren. Mycket av det som glider förbi i dagstidningarna blir med åren en liten pusselbit i vardagens skeende. De stora händelserna minns man lättare, men vardagens historia byggs inte upp bara av dem. Det är ett tvärsnitt av livet i helg och söcken i en landsbygdsförsamling under ett par decennier som Sven Nilsson gjort ett stycke kulturhistoria av. Särskilt betydelsefullt därför att denna tid betytt en så oerhörd omvandling av bygden. För sociologerna borde det vara en guldgruva.

BARBRO GUSTAFSSON

Älvestads kyrkliga missionssyförening har haft årsmöte. Kassan har omslutit 3 135 kr med en behållning av 1 691 kr. Till ändamål i kyrkans arbete utom församlingen har utbetalats omkring 1 500 kr. Församlingsarbetet har fått 100 kr. Innevarande år blir största utgiften en mässhake, som skänkts till Älvestads kyrka. Kassören fru Ester Karlsson omvaldes. Föreningens vårförsäljning på fredagen inleddes med en andaktsstund av kyrkoherde Arthur Knuthammar. Ropare var lantbrukare Berner Andersson och under hans ledning gick auktionen av handarbeten och skänkta matvaror m m mycket bra. Tillsammans med lotterier och servering blev resultatet 2 340 kr.

Madrigalkören Pro Musicus medverkan vid musikgudstjänsten i Älvestads kyrka på söndagen beredde åhörarna en högtidsstund. Den ungdomliga kören med fräsch och spänstig körklang genomförde skickligt ett rikhaltigt program under musikdirektör Gerhard Dornbusch ledning. Särskilt må Distlersångerna och psalm 100 för dubbelkör av H Schütz nämnas. Det förekom också framträdanden av hög klass för soloinstrument. Musiklärare Eric Humble spelade Sonat i Ess-dur för altflöjt av Marcello och folkskollärare Håkan Annerud Trumpet voluntary av Purcell (Clarke). Båda instrumentalisterna ackompanjerades på orgeln av musikdirektör Dornbusch. Som inledning på musikgudstjänsten spelade kantor Bertil Korsfeldt Min själ skall lova Herran av J G Walther. I den avslutande altartjänsten medverkade Arthur Knuthammar som liturg.

Klädvisning i Boberg gav pengar till bygdegården

En elegant kvartett, Hans Tevell, Alfhild Malmcrantz, Lennart Almegård och Christina Gustafsson skrudade för vårpromenad

Bygdegårdens i Boberg syförening arrangerade en klädvisning i bygdegården på tisdagen till förmån för bygdegårdens prydande och underhåll av dess inventarier. Bygdegårdens stora sal var så gott som fullsatt när folkskollärare Alfhild Malmcrantz inledde kvällens program med att hälsa alla välkomna. Denna gång var det Ströms klänningsshop och Holmgrens herrekipering i Motala som visade respektive dam- och herrmodet tillsammans med City Mode som bidrog med vackra och trevliga hattar och Knapps lädervaror som visade en hel rad skojiga och snygga väskor. Fem dam- och fyra herrmannekänger passerade revy i vårens modeller och plaggen presenterades av fröken Anette Ström och hr Sven-Olof Carlsson. Estraden var festligt dekorerad med vårskira björkar i vilka placerats jättestora färgsprakande "blommor".

Stämningen var god och publiken applådvillig. Klänningarna dominerade på damsidan och de flesta var i lättskötta syntetmaterial, med undantag för en och annan bomullsklänning i fräscha mönster och färger. Färgerna var Maxicosprakande men så väl avvägda att de aldrig blev skrikiga och modellerna varierade från lekfull baby doll-stil till det elegant damiga. Vårens väska skall helst vara i mocca eller lack, kombinationer förekommer också. De är till synes ganska små i formatet med glädjande rymliga invändigt. Väskfärgerna är minst lika lysande som plaggens, så det gäller att kombinera rätt. Väskor med lock har ofta en skojig stor knapp placerad intill kanten. En annan modefluga för våren är bilhandsken som bärs till snart sagt alla kläder från bildresser till aftonklänning. De är i tunnaste och mjukaste nappa och finns i alla färger. För den musikaliska inramningen svarade kantor Ingegerd Rangsjö.

Vårens herre är också färggladare än på länge och vi såg mycket snyggt, kanske mest för de yngre gentlemännen. Mycket snygg — även på mogna män — var en varmt kamelfärgad kostym med lysande orange foder i kavajen. En annan snygg dress bestod av byxor i dovbrunt, ljusbeige mockajacka och tuff agent-hatt på sned över ena ögonbrynet. Visningen avslutades med finkostymer och eleganta korta festklänningar, flera i spets. Kvällens brud bar hellång klänning i spets på duchessestomme i mjukt svängd modell och lång tyllslöja med brodyr.

Mitt i programmet gjordes paus för servering. Bygdegårdens syförening hade också anordnat flera lotterier och sammanlagt fick man in 1 100 kr. De medverkande avtackades av fru Greta Lindell. Firmorna Ströms och Holmgrens lottade ut respektive en klänning och en badkappa bland publiken. **Klt**

Svenska Journalen

Fängslande, färgstark familjetidning!

Köp lösnr eller prenumerera 1 kv. 14:95 — 3/4 år 41:25. Postg. 17 18, adr. Sthlm 1. Tel. 08/22 21 30.

Hagius

En lyckans ost

Människan behöver inte så mycket som hon vanligen tror för att vara lycklig. Eller, som det nog så filosofiskt heter i den gamla schlagern: "Lyckan är alls inte det som du tror — inga stora begagnade skor..." För så vitt det nu inte var: "Inga stora bevingade ord". Jag har glömt vilket och mår på intet sätt sämre för det, när jag känner efter.

Jag har fått alla grenar och toppar efter grannen Perssons vinterhygge i aldungen utanför stugan och är mycket lycklig. Vackra dagar då solen skiner från en vårljus sidenhimmel, tar jag en liten yxa med mig, knallar tvärs över bygatan och kvistar i sakta mak algrenar av olika dimensioner och samlar dem i hög. Än så länge är min hög låg, men den växer och jag gläds. Varje gren räcker till ett kaffekok, två grenar till att laga ett mål mat. Jag känner mig så duktig och nyttig!

Länge gick jag och var orolig för hur det skulle gå med alla de fina algrenarna som låg 10—20 meter från stugan och lyste mig i ögonen dagligen och stundligen. Skulle Persson själv ta hand om dem, eller hade jag en chans att få vara med på ett hörn?

Till all lycka (för mig i varje fall) är Persson invecklad i det politiska maskineriet, och efter årsskiftet följde sammanträden slag i slag. Tiden gick. Mina aktier steg. Och en dag — jag minns den som i går! — sade Persson:

— Vill du ha grenarna i aldungen? Jag hinner inte kvista dom själv. Får lov å börja tänka på vårbruket. Dä ä präktiga grenar, ska du se.

Jag sade det inte, men jag tänkte: Som om jag inte visste det! Jag hade till och med redan kalkylerat med att där låg cirka två kubikmeter prima grenved i dungen — en ved som jag ytterst gärna ville se i min vedbod. Högt sade jag:

— Du ska ha tack. Vad kostar det?

— Dä kostar ingenting, du får ju göra arbetet själv.

— Till det priset köper jag hur mycket grenar som helst, sade jag förtjust. Stöter du på någon annan som säljer på samma förmånliga villkor, så är jag mottaglig för alla förslag. Varje donator — liten som stor — kommer att mötas av öppna famnen. Detta måste vi fira med en kopp kaffe... jaså, du hinner inte det... ett glas läsk då? Skål, patron, och botten opp!

Fåglar sjunger över mitt huvud, där jag går i aldungen och fäktar med yxan och lägger gren till gren. Skomakarens bin surrar i alarnas hängen. Blommande hästhovar, blåsippor och vitsippor sticker upp bland riset, och jag arbetar försiktigt och kliver försiktigt.

Det är en av landsbygdens stora välsignelser: att få höra och se så mycket vackert, att få sol och frisk luft, att med alla sinnen supa in den unga våren — och samtidigt dra ved till huset.

Filippa funderar

Om våren blommar löken
och då blir ängen grann,
och i ett träd gal göken
så intensivt han kan.

Boberg

Öjebro-Vågforsens fiskevårdsförening höll årsmöte på onsdagen. Föreningen har 32 medlemmar och kassan har omslutit 7 442 kr. Under våren inplanteraades 1 000 gäddungar, då det konstaterats att föreningens fiskevatten är särskilt lämpliga för gäddor. Styrelsen omvaldes med nämndeman Nils Nilsson som ordförande.

Lantarbetarförbundets avdelning 31, Fornåsa, har haft sammanträde i Lönsåsgården under ordförandeskap av Holger Andersson, Henstorp. Man diskuterade bl a skyddspropaganda och ackordskurser.

Till förmån för Flykting-67 hoppas man att Bobergsborna skall gå man ur huse till postkontoret i Fornåsa på söndag vid den stora flyktinginsamlingen. En timme före TV:s eftermiddagssändnings slut går kommunens lantbrevbärare ut på sina vanliga turer, medan postkontoret i Fornåsa öppnar en timme senare. Ortsborna har två och en halv timme på sig att lämna sina bidrag på postkontoret och de kan vänta sig trevliga överraskningar i form av underhållning där. Det är Borensbergs Lions Club som hjälper till med underhållningen och man hoppas på stor uppslutning av ortsbor.

POTATIS

Plocka själv god sandjordspotatis kommande veckoslut vid Norra Lund, Älvan, till ett pris av 30 öre. Tag av vid skylt vid IOGT-lokalen och kör 300 meter.

Boberg

Skatten oförändrad 1968

Oförändrad utdebitering med 9:50 föreslås i Boberg för 1968. Antalet skattekronor har ökat från 161 505 till 179 013. Driftbudgeten omsluter 3 821 691 kr och kapitalbudgeten 549 252 kr. Till oförutsedda behov anslås 200 000 kr. Till allmänna investeringsfonden avsätts 278 252 kr och 4 17 252 kr överförs från driftbudgeten till kapitalbudgeten. Kommunens låneskuld uppgår vid årsskiftet till 413 532 kr.

Skolmåltiderna kostar 162 000 kr och biblioteksverksamheten 20 650 kr. 20 500 kr beräknas för badanläggningar inomhus. Vileborgs ålderdomshem kostar 432 000 kr och ger 196 500 kr i intäkter. Socialhjälpen kostar 104 000 kr och här får man in 32 500 kr. Till barn- och ungdomsvård anslås 104 500 medan 47 000 erhålles i intäkter. Idrottsverksamheten får ökat anslag från 14 000 till 15 500 kr. Hundskatten ger liksom föregående år 6 000 kr. 45 000 kr föreslås som bidrag till asfaltering för Österstads vägförening medan Fornåsa vägförening får 15 000 kr. Till iordningställande och asfaltering av allmänna platser föreslås 25 000 kr. De tre sistnämnda anslagen är nya för året.

Följande föreningsanslag föreslås för 1968: Ask—Ekebyborna hushållsnämnd 100 kr, Fornåsa—Lönsås hushållsnämnd 250, Normlösa hushållsnämnd 100, bidrag till statsbidragsberättigade studieorganisationer 8 000, Skeppsås—Älvestads hushållsnämnd 150, Vallerstads hushållsnämnd 100, Bobergs bygdegårdsförening 7 500 Bobergs hemvärn 500, Svenska flaggans dagskommitté 400, Svenska flaggans dag, Medborgarboken, 500, Fornåsa Betelförsamlings ungdomsverksamhet 500, Fornåsa baptistförsamlings ungdomsverksamhet 500, Motala missionsförsamlings ungdomsverksamhet 600, Normlösa baptistförsamling 500, Skeppsås—Vallerstads SMU 500, Asks lekskola 900, Normlösa lekskola 900, Fornåsa—Lönsås lekskola 900, Bobergs pensionärsförening 600, MHF:s ungdomssektion 500 och NTO:s ungdomssektion 500. Föreningsanslagen har höjts från 12 625 kr till 24 600 kr.

Bobergs kommunkrets av centerpartiet har hållit årsmöte i bygdegården, Fornåsa. Kretsens styrelse omvaldes med riksdagsman Einar Gustafsson, Kårby, som ordförande. Vid mötet, som samlat ett 50-tal deltagare, redogjorde hr Carl-Gustav Pantzar för bl a budgetberäkningen och hur långt man avancerat inför kommunsammanslagningen. Som avslutning förekom bland annat frågesporttävling.

BOBERG

Kommunalfullmäktige i Bobergs kommun

kallas till sammanträde i Bygdegården, Fornåsa, måndagen den 3 april 1967 kl. 19.00.

Ärenden enligt anslag och till ledamöterna utsända kallelser.

Fornåsa den 23 mars 1967.

Hugo Hall
/ Sture Hanson

Aska—Bobergs och Fornåsa sparbanker i fusion 1 jan

Ordföranden i Aska Bobergs sparbank Sven Jansén, sparbanksveteranen Axel Larsson och ordföranden i Fornåsa sparbank Erik Eriksson

Huvudmännen i Fornåsa sparbank biföll på fredagen enhälligt ett förslag om fusion mellan Fornåsa och Aska—Boberg sparbanker från 1 januari 1968. Beslutet skall konfirmeras vid ett sammanträde i mitten av oktober. Sammanträdet leddes av ordföranden i Fornåsa sparbanks styrelse lantbrukare Erik Eriksson.

I det förslag bankens styrelse förelade huvudmännen påpekades att den hårda konkurrensen och allmänhetens krav på ökad service gjort sig starkt påmint även inom bankväsendet. Tendensen att sparbankens kunder splittrar sina bankaffärer i alltför stor omfattning kan inte vara i den egna hembygdens intresse. Överenskommelsen innebär att Fornåsa får en dagligen öppen filial. En nybyggnad med moderna banklokaler planeras på en tomt — som är i Aska—Boberg sparbanks ägo i omedelbar närhet av kommunens administrativa byggnader. För Fornåsa sparbanks verksamhetsområde betryggande representation i huvudmannakår och styrelse är avtalad.

Aska—Bobergs sparbank förbinder sig i avtalet med Fornåsa sparbank att utvidga verksamhetsområdet med denna sparbank. Vidare skall styrelen föreslå att huvudmännens antal under en tioårsperiod ökas med tio till 60. Styrelsen skall även verka för att öppna avdelningskontor i Fornåsa, när Fornåsa sparbank upplösts och för att en nybyggnad skall uppföras, eventuellt innehållande affärslokaler eller bostadsutrymmen. Avtalet har undertecknats av för Fornåsa sparbank: Erik Eriksson, Arne Hyrelius, Gösta Willén, Bo Andersson, Gösta Johansson, Karl Erik Gunnarsson och Martin Landelius samt för Aska—Bobergs sparbank Sven Jansén Erik Svensson, Waldemar Larson, Filip Johansson, Weine Johansson, Olle Nilsson, Erik Ahlskog, Per Andersson och Arne Anderson.

Aska kommuns sockensparbanker samlades 1950 under namnet Aska sparbank, vilken efter fusion 1964 med Ekebyborna—Asks sparbank fick namnet Aska—Bobergs sparbank. Ekebyborna—Asks sparbank hade bildats 1852, följd 1860 av Hvarf och Styra, 1867 av Hageby—Västa Stenby och 1862 av Fornåsa—Lönsås. Den senare övertog 1958 Skeppsås och Älvestads sparbank, bildad 1882. När Aska och Ekebyborna—Asks sparbanker gick samman 1964 var den gemensamma insättarbehållningen 11,9 miljoner och uppgår nu till 25 miljoner.

BOBERG

Kommunalfullmäktige

i Bobergs kommun kallas till sammanträde i Bygdegården, Fornåsa, måndagen den 30 okt. 1967 kl. 19.

Ärenden enligt anslag och till ledamöterna utsända kallelser.

Kommunalnämndens förslag till utgifts- och inkomststat för år 1968 finnes tillgänglig å Kommunalkontoret fram till sammanträdesdagen.

Fornåsa den 19 oktober 1967.

HUGO HALL
/Sture Hanson

Fornåsa Sparbank

EXPEDITIONSTIDER UNDER SPARBANKSVECKAN

Kontoret i Fornåsa den 23, 24, 26, 27 och 30 okt. kl. 15—18 samt Älvestads skola onsdagen den 25/10 kl. 15—18.

Varje dag utlottas en vinst på 50:— bland insättarna.

Boberg

Högmässan i Klockrike kyrka Mikaelidagen var anordnad som barn- och familjegudstjänst. Komminister Sture Tisell predikade. Barnkören under ledning av kantor C Findahl sjöng Introitus, Jordens alla riken är Guds örtagård och Vår Gud som skapar liljan. Som postludium spelades Helig, helig, helig av Walther.

Mikaelidagens högmässa i Älvestad förhöjdes med sång av barnkören. Före predikan sjöngs Jordens alla riken är Guds örtagård och efteråt Låten barnen komma till mig. Predikant och liturg var kyrkoherde Arthur Knuthammar. Som postludium spelades Preludium i A-dur av Bach.

Mikaelidagens högmässa i Skeppsås kyrka var anordnad såsom barn- och familjegudstjänst. Predikan hölls av rektor Filemon Lekander. Barnkören sjöng under ledning av kantor Ingegärd Rangsjö Jordens alla riken är Guds örtagård, svensk tolkning av Eskil Lövkvist, samt Jorden blir vacker, text av Anders Frostensson och musik av Bertil Korsfeldt.

Vid Mikaelidagens högmässa i Normlösa kyrka predikade kyrkoherde Gerhard Frankmar, Tranås. Barnkören sjöng Mikael strider mot draken, av Ahlén och Mitt i mörka natten av Sörenson. Gudstjänsten, som också firades som nattvardsgudstjänst, besöktes av Trehörna kyrkliga syförening, som bjudit de gamla i Trehörna på utfärd. Dagen avslutades i församlingshemmet med samkväm. Kyrkoherde Frankmar och kantor Eric Hagberg underhöll med sång, och häradsdomare Alm tackade för gästerna.

Ulvåsaortens CKF-avdelning har varit inbjuden till möte hos fru Agneta Olsson, Mörby. Man beslöt bl a att starta en studiecirkel i engelska för nybörjare med fröken Carin Nicander som ledare. Vidare skall man söka kontakt med ÖAF för att få en styckningsdemonstration samt delta i CKF-distriktets tävling Vi vet vad den 7 november. Vid mötet förekom demonstration av mejeriprodukter. Föreståndare A Karlsson vid Mjölkcentralen i Motala och konsulent Ljung, Linköping, informerade om MC:s verksamhet, om tillverkning av ost m m. Filmen från Ko till konsument visades och ett lotteri på mejeriprodukter var även anordnat. Efter konsulent Ljungs föredrag blev det tillfälle till diskussion och därvid diskuterades särskilt olika förpackningar av mjölk. Samkväm avslutade kvällen.

Mikaelidagens högmässa i Fornåsa kyrka hölls som barn- och familjegudstjänst. Predikant och liturg var kyrkoherde Frithiof Brunius. Barnkören medverkade i introitus och sjöng efter sammanrigningen Lova Herren av Wenström—Frostensson samt efter trosbekännelsen Vem är det som kommer på vägen av Styf. Som postludium spelades Fuga i G-dur av Bach.

Prostvisitationen återupplivad i fyra av Bobergs församlingar

Några av deltagarna vid prostvisitationen framför Normlösa kyrka. Frv hr Bertil Sandahl, fröken Judith Andersson, fru Rut Belin, fröken Ingrid Hede, hr Witalis Jönsson, kontraktsprost Harald Andersson, missionär Willy Stenfelt och kyrkoherde Arthur Knuthammar

En gammal tradtion återupplivades på torsdagen i Bobergs pastorat, då kontraktsprost Harald Andersson inledde en prostvisitation som pågår fram till söndagen. Sedan sist har det förflutit 39 år, vilket kan synas vara en anmärkningsvärt lång tid. Bakom initiativet står biskop Ragnar Askmark, som velat återuppliva denna form av församlingsaktivitet. Enligt hans plan skall prost- och biskopsvisitation ske ungefär vart femte år med prostvisitation ena gången och biskopsvisitation andra gången. Senast biskopsvisitation skedde i Boberg var 1958.

Visitationen inleddes i Normlösa församling och där avslutas den på söndagen med visitationsstämma. På fredagen sker besök i Älvestads församling, medan Vallerstad och Skeppsås tar emot på lördag.

— Meningen är att församlingen skall ha möjlighet att diskutera olika angelägenheter säger kontraktsprosten Andersson. Vidare går vi igenom kyrkornas inventarier, kyrkogårdarna, samt kyrkobrödernas och syföreningarnas verksamhet.

Torsdagens prostvisitation var således den första som hållits sedan 1928, då Normlösa tillhörde Vifolka kontrakt. Kontraktsprosten Andersson inledde med besök i Normlösa skola, där han höll morgonbön. Därefter tog han emot Normlösa församlings kyrkoråd, som passade på att hålla sammanträde. Bl a föreslås att den kyrkliga staten för 1968 sänks till 80 öre från en krona. Efter sammanträdet besågs kyrkan, med genomgång av inventarierna och därefter tittade man på kyrkogården och det gamla tiondehuset, som numera tjänstgör som bårhus.

På eftermiddagen sammanträdde det samfällda kyrkorådet med representanter från de fyra församlingarna. Förutom diskussion kring gemensamma frågor fastställdes skatten till oförändrat 50 öre. Vidare beslöt man ingå till domkapitlet med begäran om ett lån på 30 000 kr ur pastoratets prästlönefonder till gjorda investeringar.

Konfirmandernas antal har sjunkit starkt i de fyra församlingarna och hittills har endast ca 15 elever anmälts. Det är den minskande befolkningen på landsbygden som visar sig på detta sätt, omtalade kyrkoherde Arthur Knuthammar, torsdagens värd under visitationen. Man beslöt om gemensam konfirmation. En sammanslagning av konfirmationsundervisningen har tidigare inte behövt göras.

Efter sammanträdet samlades man i församlingshemmet i Normlösa, där samtliga syföreningar och kyrkobröderna deltog. Här kåserade prosten Andersson om en resa till Östtyskland. En hedersgäst var missionär Willy Stenfelt, som varit i Kina i många år och från sin verksamhet där gav en livfull skildring. I övrigt medverkade kantor Eric Hagberg med solosång. Den första visitationsdagen avslutades i prästgården, dit konfirmanderna med föräldrar inbjudits.

Day

BOBERG

Skeppsås—Älvestad Församlingshögtid

anordnas sönd. den 18 juni kl. 11. Högm. m. nattv.-gång i Skeppsås kyrka, körsång. Därefter utfärd m. buss till Medevi.

Bilägare ombedes vara äldre församlingsmedlemmar behjälpliga m. skjuts.

HJÄRTLIGT VÄLKOMNA!

Kyrkoråden, Skeppsås och Älvestads kyrkliga syföreningar

FORNASA

När jag fr. o. m. den 3 april överlåter Ainas Damfrisering till Barbro Johnson vill jag på det hjärtligaste tacka alla kunder för visat förtroende under de gångna åren. Samtidigt vill jag rekommendera Barbro och önskar att samma förtroende skall komma henne till del.

Högaktningsfullt
Aina Johnson

Refererande till ovanstående hälsar jag såväl gamla som nya kunder hjärtligt välkomna till salongen, som i och med överlåtelsen kommer att drivas under firmanamnet

Barbros Damfrisering

Fornåsa Tel. 0141/702 50

BARBRO JOHNSON

BOBERG

Polioympning

Kostnadsfri ympning äger rum i Fornåsa folkskola, måndagen den 3/4, tisdagen den 4/4 och torsdagen den 6/4 1967 kl. 18.00—20.00. 1:a och 2:a injektionen till förut icke ympade, 3:e injektionen till dem som 1966 erhållit 1:a och 2:a injektionen och 4:e injektionen till dem som 1963 eller tidigare erhållit tre injektioner

Obs! Ympningarna äro kostnadsfria och alla kan sålunda nu erhålla gratis vaccination mot polio.

Tag tillfället i akt och skaffa Eder ett fullgott skydd mot denna svåra sjukdom.

HÄLSOVÅRDSNÄMNDEN

BOBERG

Musikgudstjänst i Älvestads kyrka

söndagen den 2 april kl. 17

Medverkande: Madrigalkören Pro Musica, Linköping.

Ledare: Musikdirektör Gerhard Dornbusch.

En av de många intressenterna bakom planerna på en valltork i Boberg för framställning av höbriketter och pellets är inspektor Gunnar Arvidsson, Carlshofs egendom, Klockrike. Dels har Carlshof tecknat ca 15 hektar vall i föreningen, dels är hr Arvidsson ledamot av dennas styrelse.

Fördelarna med höbriketter är utan tvekan många, understryker hr Arvidsson. Genom briketter kan man rationalisera på grovfodersidan och för Carlshof skulle detta betyda, att vår nötkreatursbesättning om 130 djur skulle kunna ökas till 150 djur utan komplettering av arbetskraften — kanske tom minskning av denna kunde bli aktuell. Detta är en väsentlig sak när förkortning av arbetstiden är aktuell. En valltork skulle också i hög grad bidra till att kapa de besvärliga arbetstopparna under vallskörden.

En valltork är också en växtföljdsfråga. Ty vi är väl alla överens om värdet av att vallen kommer in i växtföljden — vi kan ju inte hålla på att odla endast spannmål. I de trakter, som en valltork kommer att omspänna, finns även kreaturslösa jordbruk. Många ägare till dessa är minst lika intresserade för valltorken som de som har djur därför att konsttorkningen skulle ge dem möjlighet att hålla en del av arealen i vall och sälja vallskörden till torken.

Vi har i dessa trakter i regel fina och högt avkastande vallar. Men när vi skördar till hö — och ännu mera till ensilage — försvinner minst 30 procent av näringsvärdet. Så sker även vid goda ensileringsförhållanden. Men genom valltorken går bort ca fem procent. Här är alltså en stor vinst att hämta. Den stora förlusten vid ensilering har man kanske inte tänkt på så mycket tidigare därför att man inte har haft annat system att tillgå.

Många av gårdarna i trakten har också primitiva mottagningsförhållanden för i varje fall ensilaget. Härigenom blir förlusten av näringsämnen ännu större. Rationella anordningar för ensilage skulle kosta varje enskild gård alldeles för mycket. Detta faktum måste också komma in i torkningsbilden.

Vi har tänkt oss att höbriketterna även skulle användas av svinen — särskilt som grovfodertillskott åt suggorna. Många av de större suggägarna i trakten är också intresserade härför.

Naturligtvis blir en konsttork inte billig. Men vi räknar med att systemet på sikt skall bli ekonomiskt. Omkostnaderna stiger på alla områden och det gäller att få ut mesta möjliga på varje kvadratmeter odlad jord. Det lyckas man inte med, när man skördar ensilage och en tredjedel försvinner.

Starkt lantbrukarstöd bakom Bobergs valltork

Bobergs valltork, ekonomisk förening, konstituerades vid sammanträde i Fornåsa på onsdagen. Föreningens ändamål är att främja medlemmarnas ekonomiska intressen genom att "själv eller genom annan bedriva torkning samt förädling av produkter, som medlemmarna levererar till föreningen samt bedriva annan därmed förenlig verksamhet". Hittills har något över 70 lantbrukare inom Bobergs och Borensbergs kommuner samt även några i Motala tecknat över 500 hektar.

Interimsstyrelsens ordförande, lantbrukare Hugo Askling, Tornby, konsterade i sitt inledningsanförande, att det är glädjande att torkad vallgröda nu mer och mer börjar intressera djuruppfödarna. Avsättningen torde därför icke bereda några större svårigheter. Travstall, semin och slakteriföreningar torde nog kunna intresseras för produkten och dessutom har på sistone SLR tagit hand om de kvantiteter som utbjudits i marknaden. Beträffande finansieringen har kontakt tagits med olika kreditinstitut. Tomt för fabriksanläggning har man på hand mellan Fornåsa och Älvan, där vägen Lönsås—Borringe korsar stora vägen.

Hr Askling upplyste vidare, att man räknar med att kunna starta med en 12,5 tons tork. Investeringen för hela företaget rör sig om ca 1,5 miljon kr. För finansieringen föreslog interimsstyrelsen en kontantinsats om 400 kr per hektar plus garanti på 2 000 kr på samma areal. Om förmånliga lån kan erhållas, är det möjligt att reducera garantin.

Efter hr Asklings anförande utspann sig en livlig diskussion, under vilken en mängd frågor ställdes. Lantbrukare Evert Johansson redogjorde för finansplanen, som självfallet stod i centrum för intresset.

Till styrelseledamöter valdes lantbrukarna Carl Nathansson, Valstad, Evert Johansson, Nässja, Hugo Askling, Tornby, Åke Petersson, Ask, Bengt Hallin, Vallerstad, och Gunnar Johansson, Hamra, samt inspektor Gunnar Arvidsson, Carlshof. Suppleanter blev lantbrukarna Torgny Askling, Tornby, Lars Olai, Åkerby, och Sören Andersson, Älmtomta. Till revisorer valdes lantbrukarna Gösta Rahm, Rimstadvallen, och Åke Lindén, Örbäck.

— Det är tillfredsställande att den här väsentliga angelägenheten omfattas med så stort intresse av bygdens jordbrukare, kommenterar hr Hugo Askling. Utan tvekan måste det betecknas som ett stort framsteg för bygdens jordbruk att man nu är så nära lösningen.

Boberg

Kommunalfullmäktige i Boberg godkände på måndagen 1966 års räkenskaper. Driftbudgeten har balanserat på 3 426 430 kr. Årets överskott blev 136 397 kr. Kapitalbudgeten har omslutit 929 400 kr. Från driftbudgeten har överförts 524 410 kr. Utgående balanskonto balanserar på 5 309 096 kr. Disponibelt stamkapital uppgår till 613 925 kr, driftkapitalet omsluter 359 350 kr och förvaltade fonder upptas till 223 348 kr. Kommunens anläggningstillgångar uppgår till 4 068 300 kr och omsättningstillgångarna till 1 101 103 kr.

2 500 kr anslogs till vatten- och avloppsledningar till Fornåsa tennisbana. För asfaltering av gångbanor i Fornåsa anslogs 10 000 kr varjämte 15 000 kr anvisades i tilläggsanslag för gatuarbeten i Fornåsa under 1966. Totalkostnaderna blev drygt 32 000 kr. Fullmäktige har tidigare avslagit skolstyrelsens förslag att de skolskjutsar som nu går under tiden 1.10—30.4 skulle utsträckas att gå hela året. Nu har detta beslut överklagats men fullmäktige beslöt att vidhålla sitt beslut. 18 000 kr anslogs för utbyggnad av Vileborg. Bl a skall solaltanen utbyggas. Kommunalnämnden befriades från uppdraget som valberedning och en särskild valberedning om fem personer utsågs.

Midsommarfirandet i Fornåsa som även i år anordnades av kyrkoherdefamiljen Fritiof Brunius hade liksom föregående år förlagts till Västra Fornåsa gård. Lekledare var lantbrukare Gustaf Andersson, Varv, och för dragspelsmusiken svarade kantor Kerstin Andersson, Lönsås. Efter dansen kring majstången tågade man under sång och musik till prästgården där saft och kaffebord väntade de omkring 200 deltagarna.

Skolchefstjänsten i Boberg. Skolöverstyrelsen har beslutat att tjänsten som rektor och skolchef i Bobergs kommun tv inte skall återbesättas med ordinarie innehavare utan upprätthållas med vikariatslöneförordnande i första hand under två år från 1 juli. Tjänsten blir vakant vid samma tidpunkt genom att rektor Bengt Östlund förordnats som rektor vid grundskolan i Motala.

Boberg

Valborgsmässofirandet i Fornåsa blev på grund av väderleken helt förlagt till bygdegården, som var fullsatt. Fornåsa och Lönsås kyrkokörer inledde med några vårsånger varefter kommunalkamrer Sture Hanson höll talet till våren. Därefter sjöng körerna Sång till Sverige och Sköna maj. Hr Bertil Nilsson, Ljungsbro, spelade på klarinett Adagio av Mozart varpå följde kaffesamkväm. Elever ur klass 5 och 6 i Fornåsa skola framförde pjäsen Drummelbergs husdräng av Stenström. Som avslutning följde ytterligare sång av körerna till musikckompanjemang av fiol, klarinett, flöjt och piano. Fiolstämman spelades av hr Sigurd Sandell, Motala, klarinett hr Bertil Nilsson och flöjt fru Margareta Björklund, Lönsås. Till sist avbrändes ett fyrverkeri. De församlades tack frambars av kyrkoherde Frithiof Brunius. Tidigare på dagen hade körerna sjungit vårsånger på ålderdomshemmet Vileborg.

Ulvåsa CKF har deltagit i västra kretsens rattmästerskap i Vadstena. De tre bästa var Lilly Andersson, Alma, Berit Andersson, Elmtomta, och Agneta Olsson, Mörby.

Vid högmässan på Kristi himmelsfärdsdag i Normlösa kyrka predikade rektor Filemon Lekander samt sjöng tillsammans med barnkören dagens introitus. Kören sjöng dessutom Snödropp kommer först av Ahlén samt Nu grönskar äng, nu blommar lid av J Krüger. Som postludium spelades Mach's mit mir Gott nach Deiner Gt av Walther.

Nybildad MHFU-klubb. Ett 15-tal ungdomar hade på onsdagen samlats i Fornåsa bygdegård, då man bildade en ny ungdomsklubb i MHF-avdelningens regi. Ombudsman Hans Franzén, Norrköping, visade bilder och talade om MHF-rörelsen. Distriktsledare Lars-Göran Lindström, Vreta kloster, visade en film från förra årets MHFU-orientering, Knektmaran. I styrelsen invaldes Lennart Almegård, Bengt Samuelsson, Göran Andersson, Leif Johansson och Bengt-Olov Gunnarsson. Ungdomsledare i klubben blev Lars-Olov Ohlsson, Borensbergs MHF-avdelning.

Boberg

Vid långfredagens högmässa i Normlösa kyrka predikade kyrkoherde Arthur Knuthammar. Kyrkoherden och barnkören sjöng i dagens introitus. Kören sjöng dessutom Mycket folk kring Jesus var av Bo Nilsson och Sju böner vår Herre har lärt oss av Per Olof Sjögren. Som postludium utförde hr Karl-Erik Karlsson och kantor Eric Hagberg Largo av Händel för fiol och orgel.

Kurser i lampskärmssömnad har hållits i Bobergs bygdegård och har arrangerats av Fornåsa—Lönsås hushållsnämnd. Kurserna har omfattat vardera 20 timmar och samlat 16 deltagare. Ledare har varit fru Bojan Larsson, Hov. På tisdagen avslutades kurserna i bygdegården och fru Larsson avtackades av fru Margareta Andersson, som överlämnade blommor.

Alvestads kyrkostämma har beslutat låna 135 000 kr för en yttre reparation av kyrkan. På tornet skall läggas kopparplåt. Kyrkans tak skall ses över och teglet skall läggas om. Dessutom kommer ytterväggarna att avfärgas, sedan eventuella skador lagats.

Fornåsa—Skeppsås arbetarekommun har haft årsmöte. Till ordförande valdes Peter Fransson, sekreterare Olof Johansson, kassör Georg Klint och ledamöter Gunnar Hallin och Karin Bernhardsson. Medlemsantalet är 70 och kassan har balanserat på 2 000 kr. Efter förhandlingarna följde en livlig diskussion angående kommunalrådet Assar Bergqvists uttalande om Motalas beredskap att ta över utarmade landskommuner. Mötet beslöt vända sig till centralstyrelsen i saken. Kommunalrådet Bergqvist skall få tillfälle att inför arbetarekommunen utveckla sin syn på landskommunerna ytterligare.

Prostvisitation i Normlösa slut

Kontraktsprosten Harald Andersson avslutade på söndagen sin fyra dagars visitation av Normlösa pastorat. Vid visitationsstämman efter högmässan gjorde han en sammanfattning av sina intryck och framhöll sin beundran av pastoratets församlingar. Alla har de en god ekonomi och kyrkorna är väl hållna. Renoveringar pågår, bl a av Skeppsås kyrka.

Kontraktsprostens tal kom till stora delar att röra sig om framtiden och möjligheterna för församlingarna att fortleva och verka. Något entydigt svar på frågan om den senaste sammanslagningens verkan har inte gått att få. Folkmängden i pastoratet har sedan 1962 sjunkit med 17 procent, som naturligtvis kan komma att sätta sina spår Förtroendeuppdragen sköts av skickligt folk, fann prosten. Besöksantalet i pastoratets kyrkor ligger över stiftets medeltal och kollektsiffrorna är också bra. Barngudstjänsterna värde framhölls och det arbete som uträttas av syföreningar, kyrkokörer, kyrkobröder och andra, liksom söndagsskolan, prisades.

Under högmässan sjöng pastoratskören under ledning av kantor Eric Hagberg. Kyrkoherde Arthur Knuthammar framförde församlingarnas tack till prosten och kyrkvärden Thorsten Nilsson tackade från de samfällda kyrkoråden. Kyrkoherde Knuthammar predikade och vid altaret tjänstgjorde kyrkoherden och komminister Einar Torhed.

Prostvisitationen inleddes på torsdagen i Normlösa. På fredagen fortsatte den i Älvestads kyrka med missionsgudstjänst, vid vilken missionär Willy Stenfeldt medverkade. Vid samkvämet i församlingssalen talade rektor F Lekander. På lördagen var det tacksägelsevesper i Vallerstads kyrka, varvid prosten Andersson och damkören medverkade samt en aftongudstjänst i Skeppsås kyrka ledd av komminister Torhed och under medverkan av barnkören.

Fornåsabon avled efter trafikolyckan

Verktygsförman Elmer Johansson, Fornåsa, som skadades vid en trafikolycka på väg 1050 i närheten av Älvan på onsdagskvällen, avled efter framkomsten till regionsjukhuset i Linköping. Av allt att döma har han drabbats av sjukdom i samband med olyckan. Johansson var vid tillfället på hemväg från sitt arbete i Linköping. Enligt ett par mötande bilister, som såg olycksbilen på ca 100 meters avstånd, gick Johanssons bil plötsligt snett över vägen till höger. Den åkte ner i det grunda diket och efter ett 50-tal meter körde den på en tall, som åkte upp med roten. Sedan krockade bilen med en gran och smällen blev så kraftig att bilen totalkvaddades. När ambulanspersonalen kom till platsen fick man bryta upp dörrarna för att få ut föraren. Denne föreföll vara vid medvetande.

Elmer Johansson var född i Normlösa 1902 och bosatt i Jonsro, Fornåsa. Han arbetade tidigare som maskinist vid Fornåsa mejeri och innehade sedan eget lastbilsåkeri. De senaste 17 åren har han arbetat hos Jöhnckes Maskin AB i Linköping. Närmast sörjande är maka och fyra barn samt barnbarn.

Hagius: ETT HÅRT LIV

Klockan halv sex på kvällen kom jag hem från min blivande boning efter att ha arbetat nog så energiskt där i nära tio timmar. Jag gick därför raka vägen till slafen, sjönk ned på denna och drog en djup suck av välbehag. Jag hade just fått förbindelse med John Blund, då det knackade på köksdörren.

Motvilligt masade jag mig ned från bädden och knäade till dörren på trötta ben. Utanför de små tittrutorna i huvudhöjd såg jag inget huvud, bara en väldig blåblus. Jag öppnade, och in klev grannen Persson.

— Hallå, patron! sade jag. Var god sitt! Kaffe? Läsk Saft? Har en svartvinbärssaft som jag med gott samvete kan rekommendera. Har alltså inte kokt den själv.

— Tack, jag ska ingenting ha, har just ätit kväll, sade Persson. Tänkte vi skulle ta å kapa den där rivningsve'n du har liggande på ve'backen.

— Du menar före detta arrendatorns före detta svinhus? Tjaa, det borde vara någorlunda utvädrat nu, eftersom det legat där i ett par år. Men ... eh ... hm ... mjaa, sade jag och letade efter ett rimligt skäl för uppskov.

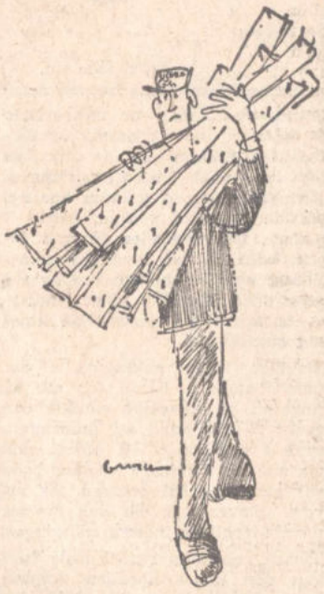

— Du kanske har annat för dej? sade Persson som inte kunnat undgå att märka min tvehågsenhet.

— Egentligen har jag det, sade jag och tänkte på mitt angenäma, blott allt för korta samarbete med nyssnämnde John Blund.

— Dä förhåller sej bara så, sade Persson, att jag ska ta hem ve'kapen i morron. Måste såga åt mej själv, å så ska jag göra ett nytt stativ te den.

— Jag kan ju skjuta upp det jag tänkte göra ett par timmar, sade jag men såg fortfarande en liten chans att slippa undan och tog den: Tror du inte det blir för mörkt för att såga?

— Dä klarar vi mä sladdlampa.

— Ja, det kanske vi gör, sade jag och stapplade efter Persson bort till vedbacken.

Om det varit en så att säga ordinär person jag skolat kapa ved ihop med, hade jag kanske inte försökt slingra mig undan på det där viset. Men för att kunna någorlunda hålla takten med Persson, bör denne ha arbetat hårt i ett tiotal timmar och jag vara utvilad när vi sätter igång. Jag såg med bävan fram mot kapningen.

Ibland står emellertid Försynen på ens sida, och denna afton hade Försynen en av sina mest lyckade kvällar på länge — ja, den var faktiskt riktigt i stöten, tyckte jag. Persson tyckte precis tvärtom, vilket visar hur olika man kan se på saker och ting.

I rivningsvirke från svinhus såväl som från andra hus finns spikar, och den som byggt denna lilla svinkoja hade hellre klippt i en spik för mycket än för litet. Vuxna personer torde erinra sig att spik-islagning var en omtyckt förströelse på gamla tiders nöjesfält. Persson sade sig under kapningens gång mer och mer luta åt uppfattningen att svinhusvirket var en donation från en gammal tivoliägare.

I en takt som passade mitt trötta tillstånd alldeles förträffligt bar jag fram bjälkar och plankor till kapen, där Persson hade fullt sjå med att undvika spikar och bultar. Det var faktiskt första gången jag lyckades hålla jämna steg med honom.

Motalabo försvunnen

Nils Karlsson

Några spår efter 49-årige trädgårdsarbetaren Nils Karlsson, Dalgatan 44, Motala, som försvann tisdagen den 4 april har man ännu inte hos Motalapolisen. Rikslarm gick ut för en vecka sedan, men detta har hittills inte givit något resultat. Karlsson färdades från sitt hem på cykel tidigt på morgonen och en bekant till honom observerade honom på vägen i närheten av Sjökumla utanför Motala, men sedan dess har man inga spår. Karlsson är helt ensamstående, men brukade företa cykelutflykter till anhöriga på olika platser i länet. Ingen av dessa har sett till honom. Polisen i Motala är tacksam för alla tips, som kan sättas i samband med försvinnandet. Den försvunne är 160 cm lång, klädd i svart baskermössa, grårandig kavaj, blåbyxor och grova, bruna lågskor. Han färdades på en blålackerad herrcykel av märket Monark. Cykeln är försedd med namnplåt.

Dieselolja hotar vatten i Klockrike

TANKBILSSLÄP GICK I DIKET

En tankbil välte på vägen mellan Klockrike och Älvestad i närheten av Hannorps gård på tisdagseftermiddagen och åstadkom stor förödelse. Sammanlagt 17 000 liter bensin och dieselolja rann ut över en nysådd åker på ca 30×40 meter och sjönk snabbt genom sandjorden. Klockrikebornas vattenförsörjning hotas eftersom det finns en djupvattensbrunn om 100 meters djup i närheten av olycksplatsen. Denna brunn förser hela samhället med dricksvatten.

Orsaken till att bilen välte var att ena hjulparet kom ut på dikeskanten och skar igenom. Tankbilens förare undkom oskadd och själva tankbilen drogs inte med i fallet. Det var bara den stora släpvagnen som välte i diket. Bärgningen av bilen tog flera timmar.

Motala brandkår kallades till platsen och vidtog genast åtgärder för att skumbelägga området om eld skulle utbryta. Man behövde dock aldrig ingripa.

Däremot försökte brandmännen när de fått situationen under kontroll att själva antända oljan dels för att övertyga sig om att brandrisken var eliminerad, dels för att söka begränsa skadorna. Men oljan brann inte. Den hade hunnit sjunka för djupt ned i sandjorden, som drar åt sig olja på ungefär samma sätt som en tvättsvamp suger åt sig vatten, enligt brandchefen Gustaf Jaxell.

När bilen välte kastades tydligen luckorna på släpvagnen upp och oljan och bensinen sköljde ut. Det var 10 000 liter bensin och 7 000 liter dieselolja. Enligt brandchefen kan en liter olja förstöra en miljon liter vatten.

Man har haft kontakt med det försäkringsbolag där tankbilen är försäkrad och där tänker man försöka schakta bort så mycket av jorden som möjligt under onsdagen och på det sättet söka minska skadorna.

FORNASA—LÖNSÅS

Valborgsmässofirande

på Högrabacken söndag kl. 20.
Tal, sång, majbål. Därefter samling i Bygdegården. Kaffeservering. Körsång. Underhållning av elever från Fornåsa skola. Fyrverkeri. Vid otjänlig väderlek samling i Bygdegården kl. 20.00.

Fornåsa och Lönsås kyrkokörer
Bygdegårdsföreningen

Hagius:

Den evige hantlangaren

Under fjorton lantår har jag varit en allas hantlangare. Hantlangaren är visserligen en i och för sig högst betydelsefull person, men jag tänkte att jag någon gång skulle komma åt att basa själv, bara småbasa, litet, litet, om blott för ett enda tillfälle.

Men hur jag än försökt armbåga mig fram, har det slutat med att jag skenat omkring med redskap, verktyg och material och passat upp. Nu vill jag för all del inte påstå att denna fördelning varit till förfång för arbetet, men tänk att en gång — en enda! — få vara den som hanterar hammaren, som håller i yxan när den skall slipas, som själv kilar omkring på taket och lägger på nya tegelpannor, och så vidare. Jag drömmer om det, har drömt om det i fjorton år.

Men det är som om Ödet pekat på mig med ett illvilligt finger och förkunnat att den där mannen är inte att vänta något nyttigt av; möjligen kan han — om han lägger manken till — bli en någorlunda hyfsad hantlangare. Ge honom gärna en hammare men se till att det inte finns någon spik i närheten, eller ge honom en hyvel men ta för hundra gubbar undan virket först!

För en medlem av en urgammal hantverkarsläkt känns det så försmädligt, så försmädligt.

När jag köpte hus tänkte jag, att nu, anfäkta och slå alarm, skall jag visa vad jag verkligen duger till. Jag gick länge omkring och tittade både i och utanför huset, men hur jag än ansträngde mig kom jag inte på något som jag dög till att utföra på egen hand. Förvånad, att inte säga bestört tog jag fram motorgräsklipparen, startade den och började slå gräs. Det är i stort sett vad jag lärt mig under fjorton lantår.

Huset behövde målas utanpå. Jag tillkallade en målerikunnig anförvant och bad honom visa mig litet till rätta. Han strök halva gaveln åt mig, medan jag följde varje hans rörelse. Jag noterade till och med hans sätt att torka av händerna på en thinnerindränkt trasa.

Sedan började jag måla själv. I färghandeln räknade man ut att det skulle gå åt fyrtio kilo färg till ytterväggarna. Jag lyckades emellertid utan svårighet göra av med femtiofem kilo, vilket färghandlaren påstod vara den proportionerligt största färgåtgång han hört talas om. De femton kilona utöver vad han räknat med sitter i mitt målarställ. Detta står för sig självt när man ställer det ifrån sig och är troligen Sveriges mest påkostade målarställ. Funderar på att till sommaren ställa ut det som fågelskrämma. Det är fixt och färdigt för ändamålet.

Efteråt frågade jag min målerikunnige vän vad han tyckte om mitt arbete.

— Tjaa, sade han. För att vara första gången, så...

Detta var antagligen det artigaste han förmådde åstadkomma, med någorlunda bibehållen självbehärskning.

Efter detta beslöt jag anlita snickarmästare för erforderligt träarbete och smidesmästare för att få vattenledningen omsedd. För att få arbetena utförda fick jag förstås lova att hantlanga. Åt båda, givetvis.

Men det finns ett uthus på gården som jag inte behöver släppa från mig nycklarna till. Dit tänker jag förlägga mitt träningsläger, och sen...! Man är aldrig för gammal för att lära, heter det.

Boberg

Ny rektor från och med den nya lästerminen är Nils Crusefalk.

Han kommer närmast från Askers kommun i Örebro län, där han tjänstgjort i 14 år. Han är född i Linköping 1926 och har där genomgått folkskoleseminariet. Vidare har han bedrivit akademiska studier i Stockholm, Lund och Uppsala.

Boberg

Älvestads församling anhåller hos regeringen om befrielse från den 25-procentiga investeringsavgiften för fttre restaurering av församlingens kyrka. För detta arbete har församlingen tidigare gjort framställning om att få ta upp ett amorteringslån på 135 000 kr. Man påpekar att det för kyrkobyggnadens vård och underhåll är oundgängligen nödvändigt att arbetet — som planerades före statsmakternas beslut om att införa investeringsavgiften — snabbt utförs.

Ulvåsaortens CKF-avdelning har hållit möte hos fru Barbro Gustafsson, Kårby. I förhandlingarna, som leddes av vice ordföranden fru Ylva Johansson, diskuterades främst studiefrågan. Från gymnastikgruppen meddelades att motionsgymnastiken börjar i Ask den 11 september. Riksdagsman Einar Gustafsson talade om landstingsfrågor med särskild tonvikt på västra Östergötlands problem.

Boberg

Bobergs södra häradsallmänning. Delägarna i Bobergs häradsallmänning har fått regeringens medgivande att sälja ett område om 1 130 kvm från Bobergs södra häradsallmänning 1:1 i Borensbergs kommun. Området skall läggas som tillskottstomt till f d järnvägsfastigheten Älvans station, vilken sålts av SJ till en privatperson. I samband härmed har frågan uppkommit om förvärv av tillskottsmark. Köparen hr Henning Melkerud, Hägersten, har påbörjat och ämnar utvidga sin biodling på platsen och enligt delägarna i häradsallmänningen är det ett stort intresse för i trakten boende jordbrukare att denna verksamhet utvecklas.

Bostadsfastighet

i Älvan, 1 r. o. k., nedre vån. samt 2 rum övre vån. El.

Gomér & Ahlström

BENGT GOMÉR - STEN AHLSTRÖM - JAN GOMÉR

Platensg. 11 C, Linköping 013/10 23 50

Boberg

Fyra nya lärare tillträder vid terminens början på måndag i kommunens skolor. Ny rektor efter Bengt Östlund är Nils Crusefalk. Han har tidigare tjänstgjort 14 år i Askers kommun, Örebro län. Lönsås skola får två nya lärare nämligen folkskolärare Britt-Marie Edvinsson och småskollärare Cecilia Svensson. I Ekebyborna skola tillträder folkskollärare Ola Lönnqvist. Sammanlagt för sig elevantalet i kommunens åtta skolor om något över 300.

Skogsbruksskolan i Lidhem har i den nu inledda årskursen 22 elever, vilket är det högsta antalet hittills. Några sökande har måst avvisas på grund av platsbrist. Flertalet av eleverna kommer från norra delen av Kalmar län samt dessutom från Östergötlands och Jönköpings län.

En barnkurs i knyppling har avslutats i Ekebyborna. Kursen har haft 14 deltagare, därav sju nybörjare, sex som gått andra årskursen och en som gått tredje. Den har omfattat 25 timmar och lärare har varit fröken Greta Rahm och fru Britta Clevesson. Kursen har gått i föreningen Svenska spetsars regi och möjliggjorts genom anslag från kronprinsessan Margaretas minnesfond.

Boberg

På postexpeditionen i Fornåsa och tre lantbrevbärarlinjer insamlades 5 950 kr till Flykting 67. På postkontoret underhöll kantor Erik Hagberg, Normlösa, med musik på el-orgel och hr Helmer Andersson, Gotthem, sjöng till eget gitarrackompanjemang. Vidare underhöll kantor och fru Hagberg med duettsång. Lions i Borensberg medverkade med en rebustävling, vars lösning var Medaljens baksida. Tre erhöll priser, nämligen Magnus Karlsson, Österstad, Gerda Eriksson, Fornåsa och Dagny Eriksson, Hycklinge, Fornåsa.

Boberg

I Vallerstads kyrka predikade kyrkoherde Arthur Knuthammar vid palmsöndagens högmässa. Kyrkokören sjöng Låt mig få lägga för hans fot en kvist av Bertil Korsfeldt och kantor Ingegerd Rangsjö spelade Preludium i g-moll av Bach. Till Lutherhjälpen insamlades 505 kr, varjämte kyrkliga syföreningen skänkt 400 kr.

Slutbeloppet för fastehjälpen i Älvestad blev 1 306 kr. Söndagens kollekt jämte inkomsten av kyrkkaffe blev 806 kr. Resten har kommit som bidrag från de kyrkliga syföreningarna.

Boberg

Inskrivningen vid Bobergs skolor av barn födda 1960 har nu avslutats och fördelningen blev följande: Fornåsa skola elva elever, Lönsås skola sex, Smedberga skola fem, Vallerstads skola tio, Normlösa skola åtta och Älvestads skola sju elever. Antalet inskrivningar betecknas som normalt för Bobergs kommun.

Vid syföreningsauktion i Asks skola inflöt ca 1 500 kr. Lantbrukaren Henrik Larsson, Österstad, ledde försäljningen. Vid den inledande andaktsstunden i kyrkan talade kominister Lennart Severin.

Boberg

Bobergs pensionärsförening har haft möte i Fornåsa bygdegård. Deltagarna informerades om den kommande bussresan, som skall gå mot hemligt mål. Två priser skall utdelas till dem som kan gissa resans mål. Föreningen beslöt även om en sillsexa i oktober. För underhållningen svarade dragspelarna Henning Mattsson och Albin Meijer.

Fornåsa baptistförsamling har hållit sin årliga missionshögtid i Betania. Vid de tre sammankomsterna talade Japanmissionären Erik Sandberg och pastor Gustav Sundström, Borensberg. Sångare medverkade från Betania, Korskrog, och Salem, Borensberg. Solosånger sjöngs av Berta Pettersson, Yvonne Bock och evangelist Anders Berg. Mötesledare var Zideon Lidehorn och offerinsamlingen gav 1 038 kr.

Bostadsfastighet

i Älvestads s:n, inneh. 2 lägenh. om vardera 2 rum och kök. En stuga inneh. 2 rum och kök. Tomtareal ca 2.000 kvm.

Gomér & Andersson

S:t Larsgatan 31 - LINKÖPING

Tel. 013/12 93 80

Älvestads kyrka
FAMILJEGUDSTJÄNST

hålles söndag kl. 11. — Barnkör. Föräldrar och barn hjärtligt välkomna!

Att deltaga i kyrkliga söndagsskolan, som hålles å gudstjänsttid, inbjudes nya och förutvarande barn.

Kyrkorådet

För undanhållande och inbrott greps på söndagen en 50-årig Motalabo i Älvan. Han var efterlyst av övervakningsnämnden i Linköping men har lyckats hålla sig undan. Han kunde gripas av Motalapolisen sedan han iakttagits av ortsbor. Han omtalade att han livnärt sig på matvaror, som han kommit över vid ett flertal källarinbrott i Lönsås och Älvan och att han övernattat i lador i trakten.

Domstolarna

Nisse Motalatinget Ture

Fängelse för matstölder. Den 50-årige diversearbetaren från Motala, som för tredje gången på 4 år, stått åtalad för bl a matstölder dömdes på torsdagen av Aska, Dals och Bobergs domsagas häradsrätt till fängelse i 1 månad och 15 dagar för att han under maj och juni i år vid 16 olika tillfällen tillgripit matvaror i sommarstugor och källare i Fornåsa, Älvan och Klockrike. Värdet av matvarorna uppgick till ca 90 kr. Han hade dessutom tagit en cykel i Klockrike, värderad till ca 50 kr. Pätten beslöt även att den skyddstillsyn, som han tidigare ådömts skall fortsätta. Matvarorna hade han använt för egen räkning under det vagabonderande liv han fört, sedan han tröttnat på att bo i sin undermånliga bostad.

Lantställe

i Älvestads s:n 30 km från Link. 2 bostadsbyggn., el., vatten, avlopp, tomt ca 2.000 kvm.

ANBUD

infordras på fastigheten **Ordenslokalen, Älvan, Fornåsa,** belägen i f. d. Älvans stationssamhälle. Fastigheten omfattar tomt om ca 2.000 kvm och byggnad innehållande större samlingssal, kök, hall, sammanträdesrum och biutrymmen. Tillträde snarast. Särskilt anbud emotses på befintliga inventarier, såsom stolar, bord, servis m. m. Skriftliga anbud skall vara landstingsman Hugo Hall, Norralund, Fornåsa, tillhanda senast den 1/8 1967. Upplysningar om och önskad visning av fastigheten sker efter överensommelse pr telefon 013/930 32.

Bostadsfastighet

i Älvestads s:n, inneh. två läg. om vardera 2 rum o. kök. En stuga inneh. 2 rum o. kök. Tomtareal ca 2.000 kvm.

Gomér & Andersson
S:t Larsgatan 31-LINKÖPING
Tel. 013/12 93 80

Lantställe

i Älvestad s:n ca 30 km från Linköping. 2 bostadsbyggnader, uthus, el., vatten, avlopp.

SELANDER & KARLHOLM AB
Auktions- o. Fastighetsrörelse
Grundad 1909 MOTALA Tel. 0141/101 03 103 46, 101 06

Sommarstuga

i Älvan, 1 rum o. kök n. v. samt 2 rum å ö. v.

Boberg

Studieafton var på måndagen anordnad i Älvestads församlingssal av Skeppsås och Älvestads hushållsnämnder. Fru Louise Karlsson hälsade 30 husmödrar välkomna varefter konsulent Maij-Britt Hallams, Linköping, talade över ämnet Barnuppfostran — vad är det? Efter föredraget följde en livlig diskussion. Fru Anna-Lisa Ljungars avtackade föredragshållaren.

Två IOGT-loger går samman. Logen Klockrike av IOGT höll möte i Klockrikegården på onsdagen under ledning av ställföreträdande LT Sören Andersson. Den viktigaste frågan på dagordningen var om logen Älvan skall sammanslås med Klockrikelogen. Mötet beslöt enhälligt följa kretsrådets förslag att Älvanlogen under fjärde kvartalet skall uppgå i Klockrikelogen. Resultatet av lottförsäljningen i samband med Husbyfjöls marknad blev ett netto på 771 kr.

Axel Boberg Larson

Återfall i vänsterbeteende orsakade på måndagskvällen en trippelkrock vid Koppartrans i Fornåsa. Bilarna blev ganska illa tilltygade och måste bärgas. Två av bilarna var från Motala och den tredje från Fornåsa. Olyckan inträffade i samband med omkörning och inblandad blev även en bakifrån kommande bil. Endast lindriga personskador uppstod.

Hagius:

Stämningsmättat

Jag funderar allvarligt på att stämma härvarande el-kraftförening, men vet inte vilken punkt jag skall trycka hårdast på vid en eventuell anmälan.

Att jag under en längre tid inte kunna koka kaffe, när jag varit sugen, bör smälla rätt högt, tycker jag, åtminstone om rättvisans handhavare i detta land är begivna på kaffe, och det förmodar jag att de är.

Annars får jag köra hårt med den sommarsjuka, som jag anser att härvarande kraftförening vållat mig och vars sviter jag fortfarande lider av. För även om rättvisans handhavare mot all förmodan icke är kaffepimplare, har de alla säkert någon gång drabbats av sommarsjuka och vet i hur hög grad en sådan upptar ens tid och krafter.

Jag vet inte om jag i stämningen skall begära skadestånd på 10 000 kronor eller nöja mig med ett symboliskt sådant på 1 krona. Det senare låter flott, men det förra tilltalar en före detta smålänning betydligt mera. Och så är ju 10 000 kronor en så rund och trevlig summa, under förutsättning att det inte rör sig om en skuld, förstås. Då är det en förskräckligt otrevlig summa.

Under en lång tid har kraftföreningen hållit på att fiffla med elektriciteten i byn. Man håller på med ledningsarbeten, och när man gör det måste man bryta strömmen. Så gott som dagligen har strömmen varit bruten mellan klockan 9 och 15. Emellanåt har man spätt på med avbrott också från midnatt till 5 på morgonen. I båda fallen passar mig avbrotten lika illa.

I första fallet betyder det att jag måste skena upp i svinottan och sätta i gång att pimpla kaffe så att jag står mig till klockan 15 utan att drabbas av abstinensbesvär. I senare fallet måste jag lapa kaffe med stor energi mellan klockan 23 och 24 så att jag klarar natten, vartill kommer att jag inte kan läsa utan får ligga och stirra upp i taket tills jag somnar. Ett tak stirrar man över rätt fort.

Avigsida nummer två med de långa strömavbrotten är att det hinner bli ordinär svensk sommartemperatur i kylskåpet. Denna ideliga temperaturväxling mellan cirka 4 och 12 grader mår matvarorna där naturligtvis inte bra av. Och rätt vad det är finner man att man inte mår bra själv heller. Man mår helt enkelt alldeles förfärligt illa.

Man har då slevat i sig någonting som blivit angripet av bakterier, som ömsom haft det kallt om öronen, ömsom varmt och gott. Helt håglös knallar man omkring litet i stuga och trädgård. Betydligt mera ligger man. Men allra mest sitter man — jag behöver kanske inte upplysa om var.

Nog är väl ett sådant fysiskt och psykiskt lidande värt 10 000 kronor! Det finns emellertid en liten hake som gör mig betänksam: är dylikt skadestånd beskattningsbart? Jag har studerat deklarationsblanketten utan att komma till klarhet i saken. "Inkomst av tjänst"... knappast. "Inkomst såsom delägare i kommanditbolag"... nää. "Realisationsvinst"... föga troligt. Ser faktiskt ut att vara skattefritt, fast man kan nog på goda grunder utgå ifrån att det inte är det. All erfarenhet talar härför.

Boberg

Familjepromenad i sparbanksregi

Aska-Bobergs sparbank inledde på söndagen sparbanksveckan med en familjepromenad med tipstävling vid Älvans station med ett 60-tal deltagande. Arrangörer var dessutom Fornåsa sparbank och Fornåsa IF:s friidrottssektion. Tävlingsledare var kyrkvaktmästaren Carl-Gunnar Hector samt Hans och Peter Fransson. Prisutdelningen skedde på måndagen i Fornåsa bygdegård. Prisutdelare var styrelsens ordförande Sven Jansén. De tre främsta i tävlingen blev Birgit Joelsson, Ekebyborna, 11 p, Per-Olof Joelsson, Ekebyborna, 11, och Gösta Rahm, Skeppsås 11.

Familjekvällen i bygdegården bjöd på underhållning med bl a flera artister från Motala. Sålunda deltog bl a syskonen Glenn och Marie Olsson, Ros-Marie Jardeborn, Anders Nilsson, Helge Henningsson, under ledning av kantor Karl-Gösta Lundgren. Ordföranden i Fornåsa sparbank hälsade välkommen och bankkamrer Rune Hjelmar presenterade en del nyheter inom sparbanksvärlden. Dessutom visades filmen Europaintervju. Fornåsa IF tilldelades 300 kr av sparbanken.

Boberg

En plöjningstävlan hade på lördagen arrangerats av Fornåsa 4 H på Broby gård. Tävlingarna avgjordes under svåra förhållanden, och de 17 deltagarna visade både prov på tålmodighet och skicklighet. Tävlingen bedömdes av sex domare och var samtidigt en uttagning till DM i Kyleberg i dag måndag. De fyra uttagna till DM blev: Göran Jarander, Tornby, Fornåsa, 264, Hans Wall, Rök 263, Per-Gunnar Lidebjer, Vallerstad, 230, och Sune Landelius, Skeppsås, 229.

Boberg

Bobergs Rödakorskrets har nu avslutat insamlingen i samband med Rödakorsveckan. Sammanlagt har aktionen givit 1 510 kr. I sparbössorna har insamlats 1 008 kr, därav i Skeppsås 185, Normlösa 311 och Älvestad 512 kr. I Älvestads skola har hållits en Rödakorsafton i samarbete med Älvestads föreläsningsförening. Domkyrkokomminister Rolf Selton berättade om FN-trupperna på Cypern. Föredraget illustrerades med färgbilder. Fru Cecilia Svensson, Skeppsås, bidrog med sång. Servering och lotterier gav 450 kr.

Kollekterna i Gullbergs och Bobergs kontrakt under tredje kvartalet exklusive kollekten på missionsdagen, som redovisats tidigare, uppgick till 5 969 kr, varav riks- och stiftskollekter 4 843 kr. På de olika församlingarna fördelade sig kollekterna så: Vreta kloster 1 310:-, Stjärnorp 539:-, Ljung 283:-, Flistad 260:-, Fornåsa 472:-, Lönsås 299:-, Ekebyborna 236:-, Ask 227:-, Kristberg 727:-, Klockrike 426:-, Brunneby 227:-, Normlösa 165:-, Vallerstad 326:-, Skeppsås 173:-, Älvestad 279:-.

Boberg

Älvestads församling vill låna. Länsstyrelsen tillstyrker hos kmt en framställning från Älvestads församling om upptagande av ett 25-årigt amorteringslån på 135 000 kr för yttre restaurering av församlingens kyrka.

VÅRA

BOBERG

* BINGO *

I BYGDEGÅRDEN, FORNÅSA

TORSDAGEN DEN 26 OKTOBER KL. 19.15

Bland vinsterna kan nämnas: Transistorradio, stor ryamatta, bordsfontän, köttbrickor, specerikorgar, sängutrustningar, Hollywoodartiklar, kalkoner m. m., m. m.

2×6 + EXTRA SPEL + STÅBINGO

Ej medlemstvång. 1:— per bricka.

Vi hälsar alla hjärtligt välkomna!

FORNÅSA IF

BOBERG

FAMILJEKVÄLL

I BYGDEGÅRDEN, FORNASA, I KVÄLL kl. 19.00

Underhållning. — Prisutdelning från familjepromenaden.

Alla bjudes på kaffe!

ASKA—BOBERGS och FORNASA SPARBANK

Boberg

Tilläggsanslagen har i år blivit ovanligt höga inom kommunen, då man i 1967 års stat utgått från de under 1965 utbetalade lönerna, omtalar kommunalkamrer Sture Hansson. De stora överskridanden som sker på de sociala nämnderna kommer i det närmaste att täckas av betydligt ökade inkomster. Detta för med sig att bokslutet kommer att redovisa betydligt bättre siffror än vad kraven på tilläggsanslagen visar. Tilläggsanslagen uppgår till 63 700 kr och de oförutsedda utgifterna till 198 741 kr. Nämnas kan anslag till kostnad för vänthall 1 500 kr, skolskjutsar 6 500, kr, anslag till trafiksäkerhetskommittén 3 100 kr, kostersättning till elever i gymnasieskolor 10 370 kr, Normlösa IF, klubblokal 3 000 kr, kommunalkontoret löner 12 000 kr, byggnadsingenjör 13 300 kr, brandkåren, löner 16 600 kr, Vileborg, löner 21 000 kr, hemvårdarinnor, löner 5 000 kr, hemsamariter, löner 13 000 kr, löner till lärare 24 000 kr, förvärv av mark vid Lönsås skola 5 500 kr, vaarbeten Skeppstad 23 000 kr, ombyggnad av Valltorp 14 345 kr, vattenledning, Korskrog II 5 975 kr. Kommunalnämnden föreslår nu fullmäktige dessa tilläggsanslag i 1967 års budget.

Kommunalnämnden föreslår också 1 925 kr till ytterbelysning vid Vallerstads skola. Nämnden skall dock undersöka möjligheterna att få arbetet utfört billigare. 700 kr föreslås till Linköpings studentkrå för inredning av kårhuset. Från 1 januari 1968 föreslås att vattenverksstyrelsens uppgifter övertas av kommunalnämnden.

Vid Luciafirandet i bygdegården i Fornåsa stod eleverna i Fornåsa skola för programmet under ledning av lärarna Ulla Östlund, Alfhild Malmcrantz och Sven Carlswärd. Efter sång av elevkören följde Luciatåg ur första och andra årskurserna med Anna-Gret Yngwe som Lucia. Elever ur tredje och fjärde årskurserna framförde två sagospel. Efter kaffet framförde elever ur femte och sjätte årskurserna en pjäs i två akter efter en småländsk folksaga.

Familjekväll i Fornåsa

Familjekväll stod på programmet i Fornåsa på måndagskvällen. Ca 100 sparare eller blivande sparare gästade då den tillställning som anordnades av Aska-Bobergs sparbank. Kvällen bjöd på uppträdande, sång och spel för att sluta med prisutdelning och kaffe. Prisutdelningen gällde den familjepromenad som banken anordnade på söndagen. Kamrer Rune Hjelmar höll i trådarna för aftonen och till den hade också ett flertal artister engagerats. Bland annat en skönsjungande motalaflicka, Ros-Marie Jardeborn, 8 år, och dragspelaren Anders Nilsson, 12 år. Övriga artister var Helge Henningson också kallad den sjungande bagaren samt kantor Karl-Gösta Lundgren. Kvällen ingick i den sparbanksvecka som anordnas av Aska-Bobergs sparbank och för att celebrera denna överlämnade man också en penningsumma som gåva till Fornåsa IF:s friidrottssektion. Ordföranden där lantbrukare Gösta Rahm lovade att bruka denna på lämpligaste sätt. Prisutdelningen som avslutade aftonen var för familjepromenaden och hade tre personer på första plats med 11 rätt. Birgit och Per-Olof Joelsson, Åsmestad, samt Gösta Rahm från Skeppsås. På andra plats med tio rätt kom familjen Tengnert, Älvestad, Olof Johansson, Fornåsa samt Gillis Joelsson, Åsmestad. Bilden: Mest applåder lockade lilla Ros-Marie Jardeborn från Motala när hon sjöng en svensk folklåt ackompanjerad av Anders Nilsson t.v. och Helge Henningson, vilka båda varit med i radio och TV.

Boberg

Höjning av de kommunala bostadstilläggen

Kommunalfullmäktige godkände på måndagen statförslaget med en oförändrad utdebitering av 9:50. Till oförutsedda behov anslås 200 000 kr och till allmänna investeringsfonden avsätts 278 252 kr. Från driftbudgeten överförs 278 252 kr till kapitalbudgeten. Kommunens låneskuld uppgår till 413 532 kr med 45 950 kr i amorteringar och 27 254 kr i räntor. Föreningsanslagen lämnades enligt tidigare i ÖC publicerat förslag.

Till va-arbeten i Skeppsås anslogs 23 000 kr samt 3 000 kr som bidrag till Normlösa IF för kostnaden av klubblokalen. Fastigheten Fornåsa 11: 26 beslöpts inköpas för 95 000 kr, varav 50 000 kr tas ur den allmänna investeringsfonden. 400 kr beviljades ur 1967 års stat samt 1 100 kr ur 1968 års stat för kostnader i samband med utökning av skolskjutsen Norra Karleby—Normlösa skola. Skolskjutsen gäller för barn i klasserna 1 Karleby—Normlösa skola. Hälsovårdsnämnden fick 1 500 kr i extra anslag för stängsel till tipp för byggavfall m m. För va-arbeten vid Älvestads skola anslogs 12 450 kr.

Det beslöts höja kommunala bostadstilläggen från 1 april 1968 så att grundbelopp på 800 kr utgår till både gifta och ensamstående. För verifierad boendekostnad över 800 kr skall tilläggsbeloppet utgå med upp till 1 800 kr per lägenhet. Kommunens tomtpriser från 1 januari 1968 fastställdes till 5 kr per kvm. Till ordförande i valnämnden utsågs Erik Eriksson, Hycklinge. Till ombud i polisnämnden i Motala valdes Hugo Hall och för Mjölby Carl Gustav Pantzar. Fullmäktige beslutade också teckna borgen för byggnadskreditiv för Fornåsa 15: 15 med 82 400 kr.

350 kr beviljade i extra anslag till lekskola i Normlösa. Vidare beslöt man att upptaga ett lån på 30 000 kr för Skeppsåshemmet. Till valberedning utsågs hrr Nils Gredner, sammankallande, Rune Eriksson, Arne Andersson, Ingvar Westman och Lars Johansson. Hundskatten fastställdes till 35 kr.

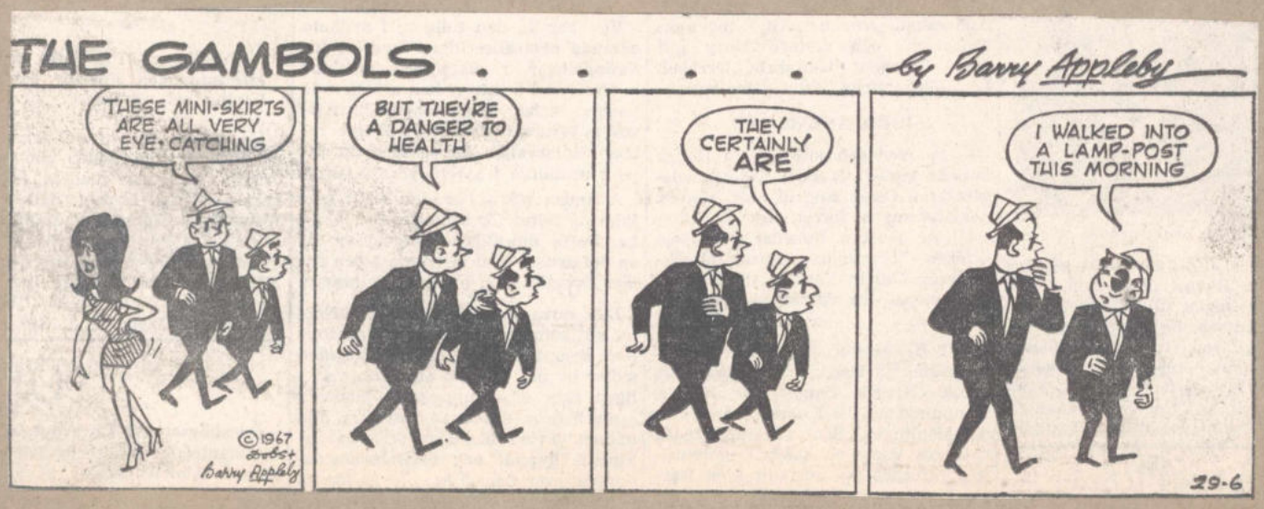

Boberg

Vid adventssöndagens högmässa i Normlösa kyrka predikade kyrkoherde Arthur Knuthammar. Kyrkokören sjöng dagens introitus, Voglers Hosianna och efter predikan Dotter Sion av Händel. Som postludium utförde kören med orgel Jerusalem, gläd dig av Runbäck. En kollekt till IM och Lutherhjälpen gav 430 kr. Normlösa CKF stod för kyrkkaffet i församlingshemmet, där kören sjöng. Insamlingen av filtar till Mellersta Östern gav gott resultat.

Vid adventssöndagens högmässa i Asks kyrka medverkade NTO:s sångkör under kantor Pierre Theodorssons ledning. Rektor F Lekander var predikant och liturg. Kollekten gick till Lutherhjälpen. Efteråt var kyrkkaffe ordnat i skolan där kören sjöng ett par sånger. Kyrkan var fullsatt.

Högmässan första söndagen i advent i Älvestads kyrka var välbesökt. Barnkören sjöng Hosianna av Vogler och Dotter Sion av Händel. Predikant och liturg var kyrkoherde Arthur Knuthammar. Som postludium spelades Preludium i G-dur av Bach. Kollekten till IM och Lutherhjälpen gav 126 kr. Dessutom inlämnades ett tiotal filtar för IM:s hjälpverksamhet i Orienten.

Adventssöndagens högmässa i Skeppsås hölls som ljusgudstjänst och var talrikt besökt. Kyrkokören under ledning av kantor Ingegerd Rangsjö sjöng vid gudstjänstens början Hosianna av Vogler, efter trosbekännelsen Låten er upp av Gluck och såsom postludium Dotter Sion av Händel. Efter predikan av kyrkoherde Arthur Knuthammar sjöng fru Britta Pantzar Nu är advent av Nordqvist.

Vid ett samkväm i skolan, där förutom nämnda sångare även barnkören medverkade, togs ett nyanskaffat piano i bruk, vartill kyrkliga syföreningen bidragit med 1 000 kr. Genom kyrkoherde Knuthammar framfördes församlingens tack till kyrkliga syföreningen. Dagens kollekt till Lutherhjälpen och IM gav 130 kr, varjämte ett antal filtar till IM:s insamling för Mellersta Östern inlämnades.

Vid adventsgudstjänsten i Lönsås kyrka där en fulltalig menighet mött upp sjöng kyrkokören under ledning av kantor Svante Björklund Hosianna av Vogler och Se han kommer av Werner Ahlberg. Som postludium utförde kören Advent av Per-Erik Styf. Predikan hölls av kyrkoherde Frithiof Brunius.

En trippelkrock inträffade på måndagen på länsväg 1050 i närheten av Fornåsa och i korsningen med en mindre väg vid Hyttringe. En bilist kom norrifrån på den lilla vägen och skulle svänga ut på länsvägen men stannade för att släppa fram en bil, som kom från Motalahållet. Samtidigt kom en annan personbil från motsatta hållet på den lilla vägen. Den förstnämnda bilisten trodde emellertid att han skulle hinna ut före den andra, men fick under manövern motorstopp och så gott som rammades av den andra, som samtidigt började svänga ut på vägen. Den förstnämnda bilen kom då i sladdning och krockade med en mötande bil på länsvägen. Ingen människa skadades men samtliga de tre inblandade bilarna fick omfattande plåtskador.

I Vallerstads kyrka predikade rektor F Lekander vid adventsöndagens högmässa. Kyrkokören sjöng Hosianna, Dotter Sion och O, huru ljuvlig. Fru Britta Pantzar sjöng Nu är adventav Nordqvist.

Hagius:

Ordning och reda

Äntligen har det blivit ordning och reda på mina förbindelser med distriktets skorstensfejarmästare och hans medhjälpare! Det var sannerligen inte en dag för tidigt. Som det var förut, kunde det helt enkelt inte få fortsätta.

Då lade fejarmästaren själv eller någon av hans medarbetare dag före sotning en ifylld tryckt lapp, på vilken det stod: "Sotning i morgon klockan förmiddag", i min brevlåda nere vid landsvägen. Dagen därpå kom vederbörande fejare någon gång mellan klockan halv åtta och elva, hävdande att exempelvis 7.30 vore att betrakta såsom förmiddag. Jag har väl aldrig hört på maken!

Om man med förmiddag menar före middag, är det naturligtvis riktigt, i varje fall lika riktigt som att klockan 23.45 är eftermiddag. Men i så fall består dygnet bara av förmiddag och eftermiddag. Vad skall vi då med ord som morgon, kväll och natt till? Givetvis har dessa ord tillkommit för att ge oss mera precisa begrepp att röra oss med.

Visst finns det folk som säger: "Jag kanske tittar in till dig i morgon eftermiddag", varpå de kommer någon gång mellan 12.30 och 22.30. Det är en spännvidd som heter duga och som får en att med smärre avbrott hänga i fönstret i tio timmar och spana efter eventuella besökare.

Sådana tänjbara tidsangivelser vill jag icke vara med om. Därför sade jag till den sotande brodern vid hans förra visit, som inföll klockan 7.25 "förmiddagen":

— Har du möjligen hört talas om följande ord: morgon, förmiddag, eftermiddag, kväll och natt?

— Klart att jag har. Har du några gamla tidningar?

— Ja. Varför inte använda dem då?

— Jag har ju inte fått några ännu.

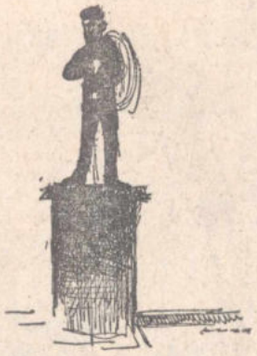

— Fått, vad då?

— Tidningarna.

— Orden! sade jag. Använda orden.

— Vilka ord?

— Morgon, förmiddag, eftermidd...

— Jaså, dom. Hade du några tidningar? Tack! Dom satt långt inne. Har du ställt fram stege?

— Tänkte göra det när det blev klockan förmiddag.

— Så gott att du gör det nu då, för nu ska jag upp på taket.

— Skall strax hämta stege. Men innan du ger dig upp i stratosfären kanske vi kan komma överens om följande: varje tidpunkt före klockan tio kallar vi i fortsättningen för "klockan morgon", de två timmarna därefter för "klockan förmiddag". Vad du vill kalla tiden därefter lägger jag mig inte i, eftersom jag då räknar med att vara på benen, påklädd, nytvagen och i gynnsamma fall även rakad.

Med dessa ord gick jag bakom ladugården och hämtade en stege.

När jag i morse gick till brevlådan för att hämta post, låg bland denna en tryckt röd lapp, på vilken ifyllts med penna: "Sotning i morgon klockan förmiddag". Men ordet "förmiddag" var överstruket och ersatt med: "10.05".

I sanning en skorstensfejare som står vid sitt ord och är karl för sin hatt! Varför bär sotarna för resten inte hög hatt nu för tiden? Såg trevligt ut och borde återupptas!

BOBERG

* BINGO *

i BYGDEGÅRDEN, FORNÅSA

torsdagen den 30 november kl. 19.15

BLAND VINSTERNA NÄMNAS:

10 st.1/4-grisar, kött- och kotlettbrickor, specerikorgar, ostar, kalkoner, julgottsbrickor, Nilsjohanartiklar, m. m., m. m.

2×6 + Extraspel + Ståbingo — 1 kr. brickan

Ej medlemstvång. Plats kan reserveras per tel. 0141/700 46 till kl. 17.00 den 30 november.

— VI HÄLSAR ALLA HJÄRTLIGT VÄLKOMNA —

FORNASA IF

Boberg

I Vallerstads församlings kyrkoråd omvaldes kyrkoherde Arthur Knuthammar till ordförande och Hjalmar Svensson till vice ordförande. Räntearkastningen av fondmedel uppgick till 920 kr och fördelades till behövande inom Vallerstads församling. Fröken Eva Medborg och Margareta Pantzar valdes till ombud vid Stiftsungdomstinget.

Vid kyrkostämma i Vallerstads församling omvaldes ordförande Hjalmar Svensson. Elektor för val av ombud i Stiftstinget blev kyrkvärd Folke Medborg.

Kommunalfullmäktige beviljade på måndagen tilläggsanslag på 198 741 kr att tas ur oförutsedda utgifter samt 61 402 kr i tilläggsanslag ur allmänna investeringsfonden. För de viktigaste anslagen har tidigare redogjorts i ÖC. Till ytterbelysning vid Vallerstads skola anslogs 1 925 kr. Linköpings studentkår fick 700 kr för inredning av kårhus. Vattenverksstyrelsens arbetsuppgifter skall från och med den 1 januari 1968 överföras till kommunalnämnden. Till ordförande i kommunalfullmäktige omvaldes Hugo Hall, Fornåsa, och till vice ordförande Yngve Carlsson.

I barnavårdsnämnden nyvaldes slipare Lars Johansson, fru Ingrid Otterborg och småskollärare Carin Nicander, i biblioteksstyrelsen kyrkvaktmästare Bengt Nilsson, ordförande, byggnadsnämnden lantbrukare Carl-Gustaf Pantzar, Narveryd, och lantmästare Stig Lindén hälsovårdsnämnden väghyvelförare Tage Karlsson, Fornåsa, ordförande, och lantbrukare Gillis Joelsson, Åsmestad. Hälsovårdstillsynsman blev väghyvelförare Tage Karlsson. I idrottskommittén nyvaldes lantbrukare Arne Andersson, Ulvåsa, ordförande, i kommunalnämnden chaufför Gösta Johansson, lantbrukarna Ingvar Westman, Hans Victorsson, Rune Eriksson och Hans Rockler, kommunalnämndens arbetsutskott lantbrukare Rune Eriksson, Bobergs bygdegårdsförening lantbrukare Carl-Gustaf Pantzar, Skänninge, lönenämnden ingenjör Olle Andersson, ordförande, nämndeman Nils Grebner, naturskyddskommittén kommunalkamrer Sture Hansson, ordförande, skolvaktmästare Bror Janse, kontorist Ragnhild Gustavsson, nykterhetsnämnden maskinreparatör Erik Gustavsson, skolstyrelsen fru Märta Damberg, elinstallatör Wilhelm Karlsson, fru Ingrid Otterborg och slipare Lars Johansson, socialnämnden lantbrukare Gösta Rahm, chaufför Gösta Johansson. Taxeringsnämnderna, Ask—Ekebyborna: jordbruksarbetaren Ivan Karlsson, Fornåsa—Lönsås: lantbrukare Lars-Ivan Runemark, Skeppsås—Älvestad: elektriker Ove Fahlgren, trafiksäkerhetskommittén droskstationsägare Herbert Johansson, rektor Nils Crusefalk, uttagningsnämnden lantbrukarna Karl-Erik Gunnarsson och Torgny Askling, ordförande, valnämnden lantbrukarna Gunnar Johansson, Hamra, och Erik Eriksson, Hycklinge, ordförande. Efter sammanträdet följde kaffesamkväm. Vid sammanträdet tackade ordföranden ledamöterna samt avgående ordföranden, nämligen hrr Hjalmar Svensson, socialnämnden, Nils Johansson, skolstyrelsen och lönenämnden, Erik Hagberg, biblioteksstyrelsen, och Helmer Andersson, hälsovårdsnämnden. Vidare tackades Joel Petersson och Axel Larsson, som tillhört kommunalnämnden sedan kommunsammanslagningen och nu avgår.

Poststationen i Klockrike försvinner

Postdirektionen i Östra distriktet har meddelat, att det inom postverket pågår en omfattande rationalisering av landsbygdens postanordningar med sikte i första hand på utbyggnad av postutdelningen i form av bilreglerad lantbrevbäring.

Postverkets nuvarande system för befordran av post och hela verkets sorteringsorganisation kommer att våren 1968 undergå en genomgripande förändring. Den sortering som f n sker i postkupéer, kommer i stor utsträckning att överföras till ett antal sorteringspostanstalter.

I samband med postverkets rationalisering föreslås ändrad postal organisation i Klockrike. Klockrikeområdet betjänas för närvarande dels av poststationen i Klockrike, dels av en bilåkande lantbrevbärare på linjen Klockrike — Karlshov. Poststationen betjänar 54 hushåll direkt (kunden hämtar själv sin post) och 227 hushåll genom lantbrevbäringen. Klockrike adressområde omfattar 281 hushåll.

Frankoteckenuppbörden vid poststationen uppgick år 1966 till 12 600 kr, medan postverkets kostnader för anordningarna i Klockrike, exklusive befordran av post till och från Klockrike, för närvarande utgör 55 000 kr per år. Postverkets krav på en postation är i dagens läge bland annat att den skall ha ett direktbetjäningsunderlag av minst 150 à 200 hushåll.

Nu föreslås att poststationen i Klockrike skall slopas och att befolkningen skall betjänas av följande brevbäringslinjer: Borensberg — Valstad — Hassla — vägskälet mot Mörby (vändpunkt) — Ruda — Sörby — Örbäck — Klockrike — Täktöborg — Tjärorp — Lövingsborg — Karstorp — Segorp — Gammelkulla — Snippen — Klockrike — Löparhem — Danneborg — Karlsfrid — Krysshem — Borensberg.

Fornåsa — Ö Fornås — Älvan — Drottninggatan fram och åter — Ättorpa — Hanorp — St Berga — Brickstad — Hälleberga — Karlshov — Försjö — Borringe — Kölbäck — Älvestad osv (samma sträckning som f n) till Fornåsa.

Ett genomförande av förslaget innebär att korrespondenterna i området får sin postadress ändrad från Klockrike till Borensberg resp Fornåsa. Särskilt anmärkningsvärt är att Hanrop, Ättorp, Lilla och Stora Berga samt Brickstad får Fornåsa som postadress.

Enligt postdirektionens skrivelse innebär den föreslagna organisationen sammanfattningsvis:

- Samtliga hushåll i Klockrike får bilåkande lantbrevbäring, flertalet från Borensberg, en mindre del från Fornåsa.
- Lantbrevbäringen ersätter poststationen i Klockrike, som i konsekvens härmed kan indras.
- Hushållen i området får sin postadress ändrad till Borensberg respektive Fornåsa.
- Brevlådetömning anordnas vardagar på kvällen i anslutning till buss mot Linköping.
- Omorganisationen skall genomföras till den 12 maj 1968.

Postdirektionen, som har att i god tid före omorganisatinen fatta beslut i ärendet, anhåller om kommunens yttrande rörande förslaget.

Kommunalnämnden i Borensberg har behandlat ärendet och föreslår att kommunalfullmäktige skall avgiva följande yttrande:

I första hand önskar kommunen att den fasta postationen i Klockrike bibehålles.

Om poststationen i Klockrike inte kan behållas utan måste ersättas med lantbrevbäringslinjer, framhåller kommunen med skärpa, att den inte kan acceptera att Hanorp, Ättorp, Lilla och Stora Berga samt Brickstad betjänas av lantbrevbäringslinjen från Fornåsa. Befolkningen i nämnda område erhåller normalt sin service från Borensberg, där befolkningen bland annat anlitar provinsialläkare, distriktstandläkare, apotek, distriktssköterskor, försäkringskassa, kommunalkontor samt affärer och övriga serviceinrättningar. Härför måste det ställas som ett absolut krav att detta område — vid övergång till lantbrevbäringslinjer — blir betjänat av brevbäringslinje som utgår från Borensberg, heter det.

Poststationen i Klockrike är inrymd i den av Borensbergs kommun förvärvade f d järnvägsstationen. Järnvägen nedlades 1962

Lantbrevbärare ersätter poststationen i Klockrike

Poststationen i Klockrike betjänar direkt 54 hushåll, som själva hämtar sin post, och 227 hushåll genom lantbrevbäringslinjen Klockrike—Karlshov. Frimärksuppbörden uppgick i fjol till 12 600 kr och postverkets kostnader 55 000, exklusive befordran av post till och från Klockrike. Postverkets krav på en poststation i dagens läge är direktbetjäning av minst 150—200 hushåll. Vid mindre underlag skall poststationen om möjligt ersättas med annan anordning, i första hand lantbrevbäring från närbelägen större ort.

Postmästaren vid Linköping 1 har utrett möjligheterna till ändrad postal organisation i Klockrike med sikte på att anknyta hela Klockrike postområde till Borensberg. Det har emellertid visat sig rationellare att dela området, så att poststationens direktbetjäningsområde jämte norra och östra delen av den nuvarande lantbrevbäringslinjen får sin post via en ny linje från Borensberg, vilken även skulle överta en mindre del av den nuvarande lantbrevbäringen Borensberg — Ebborp. Delen Hanorp — Karlsäng — Karlshov — Brickstad av lantbrevbäringslinjen Klockrike — Karlshov skulle anknytas till redan befintlig lantbrevbäring från Fornåsa, nämligen linjen Fornåsa — Älvan.

Den nya linjen får sträckningen Borensberg — Valstad — Hassla — vägskälet mot Mörby (vändpunkt) — Ruda — Sörby — Örbäck — Klockrike — Täktöborg — Tjärorp — Lövringsborg — Karstorp — Segorp — Gammelkulla — Snippen — Klockrike — Löparehem — Danneborg — Karlsfrid — Krysshem — Borensberg. Linjen blir bilreglerad. Turen beräknas påbörjas kl 8.45 och vara avslutad omkring 11.45. Postutdelningen i Klockrike beräknas äga rum omkring 9.45—10.30.

Lantbrevbäringslinjen från Fornåsa går över Ö Fornås — Älvan — Drottninggatan fram och åter — Ättorpa — Hanorp — St. Berga — Brickstad — Hälleberga — Karlshov — Försjö — Borringe — Kölbäck — Älvestad till Fornåsa. Lantbrevbäraren, som färdas med bil, påbörjar turen kl 8 och beräknas vara åter i Fornåsa omkring 12.30. Postutdelningen i Karlshov beräknas äga rum omkring 10.30.

Ett genomförande av förslaget innebär, att korrespondenterna i området får sin postadress ändrad från Klockrike till Borensberg resp Fornåsa. Sedan lantbrevbäraren passerat Klockrike för dagen, kommer brevlådtömning att anordnas på kvällen i anslutning till busslägenhet mot Linköping.

För postverkets del innebär förslaget en direkt ekonomisk vinst på i runt tal 23 000 kr per år.

Poststationsföreståndaren i Klockrike avgår med pension 1 juli 1968, då omorganisationen från början var planerad äga rum. Det nya sorteringssystemet i postverket införes emellertid redan den 12 maj. Det är angeläget, att Klockrike elimineras som adressenhet tills dess, varför omorganisationen lämpligen bör genomföras vid den tidpunkten.

Nu EXTRA-priser
VÄSK-försäljningen
Nygat. 38 — Snett emot Centralhallen

Husbyfjöls marknad gav 17 000 kronor

Lions club i Borensberg har vid sammanträde beslutat anslå 8 000 kr för inköp av inventarier till ett elevrum i Hällaskolan. Till Lionaktiviteten med taltidningen i anslutning till Lionrörelsens 50-årsjubileum 1968 anslogs 500 kr. Till anläggande av en brunn i Indien anvisades 5 000 kr. Kommittér tillsattes för ytterligare aktiviteter till julen, då medel skall insamlas till julgåvor åt behövande inom klubbens verksamhetsområde. Överskottet på årets Husbyfjölsmarknad beräknades till ca 17 000 kr och samtliga kommittéer för 1968 års arrangemang tillsattes. Klubben skall fira sitt tioårsjubileum i mars nästa år.

Som uppskattning för sin verksamhet fick Borensbergsklubben som gåva motta en förnämlig handsmidd golvljusstake av kyrkvaktmästare Hilding Fors, Älvestad, som själv tillverkat den. En av Lionsmedlemmarna, som besökt Holland, överlämnade en bordsflagga från Utrecht. Socialassistent Gun Albrektsson berättade om de sociala nämndernas i Borensberg verksamhet och redogjorde för den planerade tillbyggnaden av Berga hem.

Boberg

Skeppsås—Älvestads hushållsnämnd hade på måndagen en sammankomst i Älvestads skola, varvid hemkonsulent Karin Dahlgren talade över ämnet Kan tiden bättre utnyttjas i hemarbetet. Fru Aina Arvidsson välkomnade och nämndens ordförande, fru Gunnel Westman, tackade föredragshållaren med blommor. I Skeppsås skola pågår en kurs i flamländsk vävnad med tio deltagare under ledning av fru Anna-Lisa Ljungars.

Fornåsa—Lönsås CKF hade på tisdagen tävling hos familjen Damberg, Boberg, i Vi vet vad. Fröken Karin Runemark var tävlingsledare.

Boberg

Kyrkostämma i Normlösa har fastställt uttaxeringen till 80 öre, vilket är 20 öre mindre än i år.

Församlingsdelegerade i Normlösa pastorat har fastställt staten på 210 816 kr med en oförändrad uttaxering av 50 öre. För investeringar i Normlösa, Skeppsås och Älvestads löneboställen beslöt man hos domkapitlet begära att få låna 32 000 kr ur prästlönefonderna. Kantor Ingegerd Rangsjö fick ett årligt resebidrag på 500 kr för tjänstgöring i Vallerstad. Man beslöt anordna nödvändiga konfirmandskjutsar.

Bobergsbönder samlade in 1,5 miljon kr till valltork

Schaktningen för vallfröfabriken, som byggs i korsningen Fornåsa—Lönsåsvägarna, inleddes på torsdagen

Det första "spadtaget" för valltorken i Boberg togs på torsdagen, då schaktningen inleddes för bygget, som placeras i korsningen Fornåsa- och Lönsåsvägarna. Grundarbetet skall vara färdigt och cementplattorna gjutna före det kylan sätter in. I vinter uppförs byggnaden och till våren monteras maskinerna. Går allt enligt beräkningarna skall valltorken tas i bruk till nästa skörd. En tio tons tork skall byggas. För ändamålet har bland medlemmarna samlats in 1,5 miljon kr. Det ligger ett uppoffrande och energiskt arbete bakom projektet, som helt genomföres på privat initiativ. För ett par år sedan tillsattes en interimsstyrelse med sju ledamöter och tre suppleanter. Det är inte fel att säga, att styrelsen också utgjorde en studiecirkel med valltorkning som huvudämne.

(Forts. sid. 10 BOBERG)

Boberg...

(Forts. från sid. 3)

Man studerade all tillgänglig litteratur och man reste till alla befintliga valltorksanläggningar i Sverige och Danmark. I sammanhanget kan nämnas, att samtliga styrelseledamöter reste på egen bekostnad. Dessa studieresor har kostat de tio styrelseledamöterna ca tusen kr var. Men ingen gör anspråk på någon ersättning. Detta omtalat för att visa, vilket stort intresse som mobiliserats kring Bobergsprojektet.

Samma positiva intresse har också visats när det gäller finansieringen av projektet. Detta har inte kunnat ske utan ekonomiska uppoffringar från medlemmarnas sida. Bakom valltorken står Bobergs valltorkförening som har ca 75 medlemmar. Dessa har tecknat tillsammans 560 hektar. För varje hektar har varje medlem gjort en kontantinsats av 400 kr. Därutöver har tecknats 2 000 kr per hektar i form av skuldförbindelse. Det finns en medlem som tecknat 30 hektar och på detta sätt bidragit med 72 000 kr. Några medlemmar har anslutit sig med 25 hektar och ganska många med 20 hektar. Med kontantinsatser och skuldförbindelser har på frivillighetens väg samlats in ca 1,5 miljon kr. Det är en insats som är värd all resepkt. Man önskar att torken skall infria förväntningarna och ge ett värdefullt bidrag till rationaliseringen och bli en god stimulans för animalieproduktionen.

Ronny

Boberg

Restaureringen av Älvestads kyrka. Regeringen har bifallit Älvestads församlings begäran att ta upp ett 25-årigt amorteringslån på 135 000 kr för den yttre restaureringen av församlingens kyrka.

Normlösa m fl församlingars pastorat har av domkapitlet medgivits låna 32 000 kr ur pastoratets prästlönefonder att återbetalas på fem år.

Älvestads församlingskrets hade på torsdagen sin sedvanliga julförsäljning. Sammankomsten började med en andaktsstund, ledd av kommunister Einar Torhed. Fyra skoliflickor sjöng därvid sånger, nämligen den gamla koralen från 300-talet Världens Frälsare kom här samt Sions dotter, lyft din panna av Bertil Korsfeldt. Nästa inslag i programmet var ett Luciatåg med sång och spel av skolans elever. Lucia var skolflickan Carina Möller, klass 4. Auktionen leddes av hemmansägaren Verner Andersson, som trots de 80-åren han uppnått, fortfarande kan sköta klubban med schwung och skicklighet. Bruttoinkomsten av försäljning, servering och lotterier blev 2 870 kr.

Älvestads kyrka skall restaureras då regeringen har bifallit Älvestads församlings begäran om tillstånd att få ta upp ett 25-årigt amorteringslån. Kostnaden för kyrkans yttre restaurering har beräknats till 135 000 kr.

Lyckad försäljning i Skeppsås. Skeppsås kyrkliga syförening har haft julförsäljning. Före försäljningen hölls en gudstjänst i kyrkan då kommunister Einar Torhed predikade och barnkören sjöng under ledning av kantor Ingegerd Rangsjö. Efter samkvämet i skolan började auktionen som leddes av smidesmästare Karl Karlsson. Resultatet av försäljningen blev 2 100 kr, vilket är det bästa hittills.

BOBERG

Välkomna till Bygdegården, Fornåsa

tisdagen den 28 nov. kl. 19.00

- **Pälsfirman Jaguaren**
- **Jonssons Skor**
- **Axéns Väskor och Handskar**

visar vinterns varma mode.

SANG och MUSIK
HANDARBETSAUKTION
LOTTERIER
Inträde 4 kr.

Kaffe och vinst på inträdesbiljetten.

Bygdegårdens Syförening

Boberg

I Älvestads kyrka invigdes på söndagen i samband med högmässan en del nya textilier, som församlingen fått som gåva eller inköpt. Älvestads kyrkliga missionssyförening har skänkt en mässhake. För att komplettera denna gåva har kyrkokassan inköpt ett entependium och en stola i samma färg. Östergötlands hemslöjdsförening har tillverkat textilierna i en blå färg, som harmonierar med dekorationen på kyrkväggen vid altaret. Älvestads församlingskrets har tidigare överlämnat en vit stola. Ett kopparkors, som tillverkats och skänkts av kyrkvaktmästare Hilding Fors, fick församlingen också mottaga. Detta kommer att pryda väggen i bisättningsrummet. Kyrkoherde Arthur Knuthammar framförde församlingens tack.

Boberg

Lönsås hushållsnämnd har haft en sammankomst i bygdegården Fornåsa varvid hemslöjdschef Inge-Britt Gustafson, Linköpcng, talade om Våra gamla möbler. Fru Solveig Johansson, Hamra, hälsade välkommen och ordföranden i hushållsnämnden, fru Märta Damberg, Bobergs gård, tackade och påminde även om det studiebesök från Boberg, som skall göras hos hemslöjden i Linköping i början av december.

Bobergs avdelning av Vuxenskolan har konstituerats i Fornåsa av representanter för de tidigare SLS-cirklarna i Fornåsa—Lönsås, Normlösa, Skeppsås och Ulvåsaorten. Till ordförande valdes Sven Andersson, Örstorp, och till övriga styrelseledamöter valdes Bo Andersson, Gillorp, Carin Nicander, Österstad, Louise Karlsson, Tegneby, Per-Erik Jarander, Rimstad, Ragnar Alveteg, Fornåsa, och Ragnhild Gustafsson, Normlösa. Distriktets ordförande Folke Loord, Rappestad, informerade om olika frågor som rör studieverksamheten.

När landshövding Eckerberg hälsade de ca 300 deltagarna, som var samlade i Wallenbergssalen, erinrade han om att Östgötaskogens dag traditionellt hålls vart femte år. I år sker det under intrycken av ett för skogsnäringarna besvärligt konjunkturläge. Den rationaliseringsdrive, som satts in med långsiktiga perspektiv, har emellertid uppvisat betydelsefulla resultat. Det kan bl a avläsas genom en minskad dagsverksåtgång. Sålunda har dagsverksåtgången minskat från siffran ett år 1945 till 0,26 år 1965.

Den rådande konjunkturavmattningen har ytterligare skärpt dagsproblemen genom produktionsbegränsningar inom massaindustrin. Därtill kommer i viss mån fallande virkespriser samt friställning av arbetskraft, det senare dock ännu inte i Östergötland. De omfattande stormfällningarna för några veckor sedan i södra Sverige kom synnerligen olämpligt.

Östgötaskogens tillväxt, sade landshövdingen, är 2,8 milj kubikmeter skog per år. Den nuvarande avverkningen uppgår till 2 milj kubikmeter skog. Det är av största vikt att skogsindustrin verkligen planerar för den ökade produktion, som kommer att krävas.

Efter att ha berört kravet av fortsatta rationaliseringsinsatser kom landshövding Eckerberg in på dagens skogsvård. Den har sina skönhetsfläckar främst genom inslaget av olönsamt klenvirke och en något förskjuten åldersklassfördelning. Det föredömliga skogsvårdsarbete som bedrivs har dock gett bestående resultat. Virkesförråden i skogarna har stigit starkt sedan sekelskiftet.

I Östergötland var virkesförrådet 1928 97 milj skogskubikmeter. F n har denna siffra ökat till 130. Till detta har många faktorer medverkat men särskilt betydelsefullt har det hängivna arbetet för skogsvården som under åren utförts av kvinnor och män i Östergötland, varit. I denna skara av människor intar dagens medaljörer en hedersplats, slutade landshövdingen.

Tjänstemän hos skogsvårdsstyrelsen: Josef Rolf, Linköping, Margit Kindlundh, Linköping, Gustaf Lindbert, Finspång, Nils Broddegård, Tallbo, Dagsberg, Sture Olsson, Motala, Martin Ferringmark, Åtvidaberg.

Skogsvårdsstyrelsens plantskolepersonal: Birgit Andersson, Fornåsa, Gertrud Pettersson, Björkhaga, Borensberg, Viola Wijk, Borensberg, och Erik Johansson, Larstorp, Fornåsa.

Medarbetaren i Östgöta Correspondenten Ingolf Lundström, Linköping.

A Höög, Solberga, Mjölby, Erik Westman, Örneström, Kisa, Evert Gustafsson, Borensberg, Erik Borg, Österbymo, Knut Svensson, Timmerö, Boxholm, Bengt Hallgren, Åby, John Finnby, Motala, Ulf Ribers, N Freberga, Motala, L Madar, Hulterstad, Mjölby, Sten Forslind, Söderö, Åtvidaberg, Josef Karlsson, Grönlund, Nykil, Karl Franzén, Tällstugan, Nykil, John Johansson, Anestad, Norrköping, Rune Dalmo, Solliden, Kvarsebo, Rickard Nordström, Fasttorpet, Ringstorp, Sven Andersson, Lyckhem, Vreta kloster, Gösta Hedenlund, Kristinehamn, Stjärnorp, Sven Kempe, Linköping, Bror Thell, Linghem, Adolf Gustafsson, Kinäs, Björsäter, Sven Ax, Karlebo, Björsäter, A G Andersson, Solhaga, Skeda, och Gunnar Kindén, Hjelmseryd, Tidersrum.

Följande tre, som tidigare erhållit skogsvårdsstyrelsens medalj men därefter under många år varit i skogsvårdsstyrelsens tjänst, erhöll minnesgåvor: förman Emil Thörnroth, Älvans plantskola, förman Helge Karlsson, tidigare Sya centralplantskola, och fru Elsa Linder, samma plantskola. Sällskapets för Ekodlingens främjande pris för god ekskogsskötsel överlämnades till Eric Nilsson, Fredriksnäs.

Vid den efterföljande middagen på Frimurarehotellet tecknades skogssituationen av generaldirektör Ebeling, som efter att ha berört några av dagens besvärligheter slutade med några optimistiska utblickar. Medaljörernas tack framfördes av forstmästare Ulf Ribers, Norra Freberga, som i korthet berörde utvecklingen inom skogsbruket.

Boberg

FÖB i Boberg 45-årsjubilerade på söndagen och firade jubileet i samband med årsmöte i Lönsåsgården. Styrelsen omvaldes med fru Aina Arvidsson, Klockrike, som ordförande. Även ombuden omvaldes. Följande anslag beviljades: julglädje på Blåklintshemmet 20 kr, Moderlig gärning 50 kr och Mjölbyhemmet för flickor 100 kr. Efter förhandlingarna föredrog rektor Filemon Lekander föreningens historik och uppehöll sig bl a vid bildandet av Bobergs lokalförening av FÖB, i vilket han f ö deltog själv. Lokalföreningen bildades på uppdrag av grevinnan Alice Trolle och dess första ordförande blev friherrinnan Elin Hermelin på Ulvåsa. Till sekreterare valdes fru Elisabeth Sahlin och till kassör rektor Lekander. I styrelsen ingick vidare kyrkoherde Henning Magnell, fru Signe Jonsson och stationsinspektor Karl Eriksson. Vid jubileumshögtiden medverkade kantor Svante Björklund och hans maka, som spelade respektive orgel och tvärflöjt. De framförde Siciliana av Gluck, Madrigale av Simonetti samt som avslutning Serenade av Haydn.

Traditionell ungdomskonferens har hållits i Fornåsa med Betelförsamlingen som arrangör. Två sammankomster har hållits i Betaniakapellet och tre möten i bygdegården. Välkomsttalet hölls av hr Hans Viktorsson och samtliga möten leddes av pastor Rolf Nordström, Kumla, och huvudtalare var pastor Bengt Jönsson, Örebro. I det stora avslutningsmötet medverkade även församlingens egna sångare under ledning av hr Rune Eriksson.

Lönsås socialdemokratiska kvinnoklubb har haft handarbetsauktion i Klockrikegården. Välkomsttalet hölls av ordföranden fru Britta Andersson. Utropare var hr Torsten Persson och försäljningen gav en bruttoinkomst av 1 300 kr. För underhållningen svarade den sjungande bagaren Henning Henningsson, Motala.

Boberg

Vid kyrkostämma i Älvestad fastställdes statförslaget på 37 822 kr med oförändrad utdebitering av en kr per skattekrona eller sammanlagt 22 759 kr. Övriga inkomster består av statsbidrag, hyror och räntor. Bland utgifterna märks 1 200 kr till församlingsarbetet.

Boberg

Högmässan Alla helgons dag i Älvestads kyrka var välbesökt. Predikan hölls av komminister Einar Torhed. Barnkören sjöng I himmelen, i himmelen på den gamla dalamelodin. Som postludium spelades ett orgelstycke av Daniel Olson över koralen 144. Vid söndagens gudstjänst tjänstgjorde kantor F Lekander som predikant och liturg. Som postludium spelades Uti din nåd, o Fader blid av Pachelbel.

I Vallerstads kyrka predikade rektor F Lekander vid högmässan Alla helgons dag. Kyrkokören sjöng För alla helgon av Williams och kantor Ingegerd Rangsjö spelade som postludium Den store hvide Flok av Finn Viderö.

Trivselkväll för hela familjen var på lördagen anordnad i Fornåsa byggdegård av Normlösa CKF-avdelning, vars ordförande fru Ragnhild Gustavsson jämte fru Britta Pettersson stod för programmet. En grupp barn underhöll med sång, musik och små teaterpjäser. Ett flertal musikstycken utfördes på piano av fröken Ingegerd Rangsjö. Vidare förekom tävlingar och lekar för alla åldrar. En stämningsfull stund med musik, sång samt läsning av Allhelgonadagens aftonsångstext avslutade kvällen.

I Salem, Normlösa hölls på måndagen en samling med deltagande av flera kvinnoföreningar. Fru Maja Arnander hälsade välkommen och fru Linnéa Axelsson var mötesledare. Missionär Margit Öman talade varjämte fru Elsa Granat och pastor Carl Jorsäter medverkade. Gitarrgruppen från Linköping sjöng.

Boberg

Vid höstfest i Normlösa missionshus på söndagen medverkade läraren Roland Segersson och f mjölnaren Manne Pettersson. Insamlingen för verksamheten blev 300 kr.

Konfirmanddag i Fornåsa. En konfirmanddag för Gullbergs och Bobergs kontrakt hölls på söndagen i Fornåsa. Ca 175 ungdomar samlades på söndagen i Bygdegården, där kyrkoherde Frithiof Brunius välkomnade. Programmet upptog sång av trubaduren Stig Witthammar, Linköping, och musik av popbandet OBS från Ljungsbro. Vidare medverkade diakon Bo Rosengren, Ljungsbro. I samlingen ingick även servering. Kontraktsprosten Harald Andersson, Kristberg, tackade Fornåsa församling, som svarade för värdskapet. Dagen avslutades med gudsjänst i kyrkan. En grupp från Kyrkans ungdom i Tannefors, Linköping, framförde en bibelpantomin, kallad Det stora gästabudet.

Fönstertitten samlade 400 personer på söndagen. Såväl antalet deltagare som antalet deltagande firmor, 49, var nytt rekord. Pristagare blev i ungdomsklassen: Kristina lobell 37 poäng; 2) Per Borrud och Lena Häger 34; 3) Gun Lobell 32. I familjeklassen segrade Per Lobell med 37; Eva Boqvist 36, kom tvåa och trea blev Marta Lobell 34 poäng.

Kyrkostämman i Vallerstad fastställde på söndagen en oförändrad uttaxering med 75 öre. Man har 8 000 kr i en investeringsfond och avsatte nu ytterligare 4 000 kr samt beslöt använda pengarna för en yttre uppsnyggning av kyrkan.

Boberg

Ingen festplats i Vallerstad

Kvarnhagens festplats i Vallerstad skall läggas ner enligt beslut vid årsmöte med Vallerstads IF på söndagen. Den har inte varit så inkomstbringade de senaste åren, säger föreningens nyvalde ordförande Nils Carlsson och vi skulle behöva minst 5 000 kr för att göra den i ordning. Vi tyckte då att det var bättre att använda pengarna på fotbollsplanerna, som vi också måste göra någonting åt.

Vi hoppas kunna göra i ordning en ny fotbollsplan som skall användas för seriespel. Den gamla skulle vi då ha för egen träning och uthyrning. Vi skall utreda kostnaderna för en ny fotbollsplan, men räknar med att det mesta arbetet skall göras genom frivilliga insatser.

Man diskuterade ombyggnader av omklädningsrum m m varvid man skall utnyttja byggnaderna från festplatsen. Vid årsmötet nyvaldes Nils Carlsson till ordförande efter Sture Grahn medan den övriga styrelsen omvaldes. Till lagledare för A-laget utsågs Hans Johansson samt för pojklaget Nils Karlsson och Folke Axelsson. Till tränare valdes Karl-Erik Fransson. Man beslöt anmäla A-laget till östgötaserien division VI, B-laget till pokalserien samt pojklaget till en knatteserie.

Älvans kyrkliga syförenings försäljning i Älvestads skola gav 1 250 kr. Komminister Einar Torhed inledde med en andaktsstund. Auktionsropare var lantbrukare Paul Larsson och handarbeten och andra varor blev väl betalda.

Älvestads kyrkliga församlingskrets firade på söndagen sin 40-åriga tillvaro. Högtiden började med högmässa i kyrkan, där predikan hölls av komminister Axel Armdal, Djursdala. Altartjänsten förrättades av komminister Einar Torhed och kyrkoherde Arthur Knuthammar. Bobergskören medverkade med tre sånger, nämligen Hosianna av Vogler, Låten er upp av Gluck samt Sions dotter, lyft din panna av Bertil Korsfeldt. Vid denna sång sjöngs solo av fru Cecilia Svensson. Som postludium spelades Gläd dig, du Kristi brud av Hanff. Vid det efterföljande samkvämet i skolan deltog ett 50-tal personer. Välkomsttalet hölls av komminister Torhed. För dem som var med vid kretsens bildande talade ingenjör Ebbe Magnell, Linköping, komminister Armdal och fru Greta Nilsson, Flistad. En historik över de 40 åren, författad av ingenjör Bertil Sandahl, föredrogs. Skolans Lucia Karina Möller med sina tärnor bidrog med Luciatåg och sång. Det sammanlagda ekonomiska resultatet av verksamheten under de 40 åren är imponerande, nämligen 62 850 kr. Till sist framförde kyrkoherde Knuthammar allas tack till dem som medverkat vid högtiden.

10 ÖC fredag 10 november 1967

Rätt skall vara rätt om Östergötlands sista varg

Den sista vargen som dödades i Östergötland mötte sitt öde 26 januari 1866 på Bobergs härads södra häradsallmänning. Så sent som i dagarna har skogsmästare Roland Kindhlund, Katrineholm, uppmärksammat länsstyrelsen i Östergötlands län på detta. Det kan förefalla kuriöst att ta händelsen till hävderna 1967, men hr Kindlundh framhåller i sin propå att det uppenbarligen är en felaktig uppgift då det i Kongl. Befallningshavandes femårsberättelse för 1881—1885 sägs att "Skallgång efter rovdjur har icke ifrågakommit och varg har icke sedan början av 1850-talet varit synlig inom länet". I en tidigare femårsberättelse berättas nämligen att det dödades en varg 1863 och en 1864. Och om "den siste vargen" säger skogsmästaren: Det var min farfar, kronoskogvaktaren på allmänningen, Carl Herman Kindlundh, som ordnade vargskallet och i mitt förvar finns hans noggranna anteckningar om händelseförloppet.

Hr Kindlundh hänvisar länsstyrelsen till att 92-årige smeden Julius Kärnander kan vitsorda att dennes fader var med på jakten.

Smeden Kärnander, Vileborg, Fornåsa, besökte i sin barndom ofta den plats där den sista vargen fälldes, omtalar han för Corresponten. Platsen hade utmärkts med ett märke i en tall vid Örbäck i Klockrike, där vargen sköts. Julius Kärnanders fader, Adolf Kärnander, som avled 1925 i 92 års ålder, berättade ofta om den sista "vargajakten" för sin intresserade son.

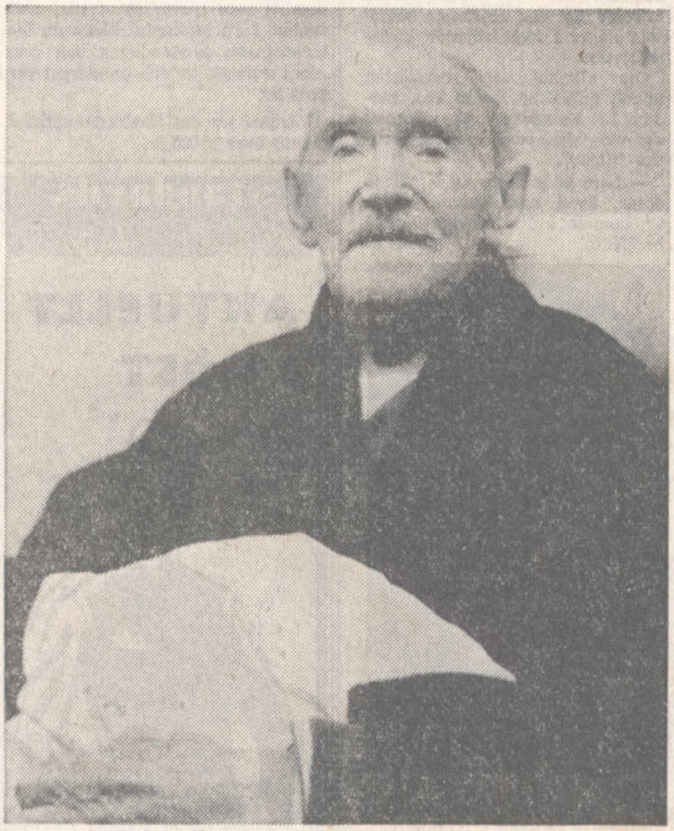

Skogsmästare Roland Kindlundh, Katrineholm, uppmärksammar länsstyrelsen på felaktiga varguppgifter

Fadern var ivrig jägare och hade stöpt varghageln inför denna jakt. Efter 1850 fanns endast ett fåtal vargar synliga inom länet. Då den nu omtalade vargen fälldes hade den en varg i följe. Den försvannn spårlöst från våra trakter. Trots intensivt sökande fann han den aldrig. Förmodligen begav den sig på drift till nordligare län., säger Julius Kärnander, som i sin ungdom var jägare han också.

Vigde

I Linköpings domkyrkas S:t Andreaskor på lördagen detaljmontör Ingvar Pettersson, Älvestad, och fröken Solveig Yngwe, dotter till hr Arne Yngwe och hans maka Greta, f Andersson, Fornåsa. Domkyrkoorganist Helmer Bengtsson spelade under intåget Mendelssohns bröllopsmarsch. Vigseln förrättades av kyrkoherde Isidor Ellborg. Under uttåget spelades En orgelkomposition av Buxtehude. Middag gavs på Strömgården, Borensberg, där brudparet hyllades i tal, telegram och sång. — Foto: Gillberg

ÄLVESTAD

Älvestads kyrka

Församlingskretsens 40-årsjubileum
söndagen den 17/12

Högmässa kl. 14.00 med predikan av komminister Axel Armdal. Körsång. Efteråt samkväm i skolan.

Församlingsbor samt tidigare och nuvarande medlemmar i kretsen inbjudes att deltaga i högtiden.

En ovanlig blomma

har hittats i Älvestad av kantor Bertil Korsfeldt. Det var en Geranium med stor, nästan vallmolik blomma och visade sig vara en ängsnäva. Den är sällsynt och förekommer huvudsakligen förvildad i parker och ängar.

Boberg

Vid julottan i Fornåsa kyrka var kyrkoherde Frithiof Brunius predikant och liturg. Kyrkokören medverkade i Introitus Se jag bådar eder stor glädje samt sjöng Adams Julsång i sättning för solo och blandad kör med kantor Sven Carlsvärd som solist. Vidare sjöng kören Nu stige jublets ton av Wikander och Ett barn är fött på denna dag, medeltida hymn. Kammarmusiker Gösta Lax, Stockholm, spelade på fiol till orgelackompanjemang Ave Maria av Schubert samt medverkade i postludiet In dulci jubilo av Bach. Vid julbönen på Vileborg predikade kyrkoherde Brunius. Kantor Carlsvärd sjöng En stjärna vill jag följa av Ahlén samt Välkommen du härliga juletid av Nordqvist. Även här medverkade kammarmusiker Lax, som till pianoackompanjemang spelade ett potpurri på julsånger av Sven Sköld och Ave Maria av Schubert.

Julbönen i Älvestads kyrka blev välbesökt. Predikan hölls av kyrkoherde Arthur Knuthammar och den liturgiska ordningen följde det nya förslaget. Kantor Bertil Korsfeldt sjöng Adams Julsång samt spelade som postludium In dulci jubilo av Bach. Predikant och liturg vid julottan var rektor Filemon Lekander. Barnkören sjöng När Jesusbarnet föddes av D Olson och När juldagsmorgon glimmar. Medlemmar ur kyrkokören medverkade i Introitus på juldagen av Morén. Som postludium spelades Av himlens höjd oss kommet är av Pachelbel.

I Älvestads kyrka på lördagen ingenjör Håkan Wass, Skänninge, och gymnasieekonom Cathrine Wictorsson, Spångsholm, dotter till lantbrukaren Harry Wictorsson och hans maka Britta, f Wahlström, Tegneby, Älvestad. Vid intåget spelade kantor Bertil Korsfeldt Mendelssohns bröllopsmarsch. Vigselförrättare var komminister Einar Torhed. Efter akten sjöng hr Korsfeldt Med tacksam röst och tacksam själ av Weman. Vid uttåget spelades A trumpet voluntary av Clarke. Tärna var brudens syster Marianne Wictorsson och brudnäbb Anna Wahlström. Kyrkomarskalkar var stud Sören Wictorsson och stud Ulf Petterson. Middag gavs på Vättervågen i Motala, där brudparet hyllades i tal, sång och telegram. — Foto: Remnes

Håkan Wass
Cathrine Wictorsson
Skänninge Mjölby
Älvestads kyrka den 9/12 1967

BOBERG

Normlösa—Vallerstad—Skeppsås—Älvestad

1:a söndagen i Advent
hålles gudstjänsterna i

Normlösa kyrka kl. 13. CKF inbjuder till kyrkkaffe i Församlingshemmet.

Vallerstads kyrka kl. 11.

Skeppsås kyrka kl. 17. Församlingen inbjudes till kyrkkaffe i skolan.

Älvestads kyrka kl. 11.

I samtliga kyrkor medverkar sångare.

Kollekter till Lutherhjälpen och IM.

Inlämning i kyrkornas vapenhus av filtar till IM:s insamling för Mellersta Östern.

Kyrkoråden
De kyrkliga syföreningarna

Älvestads skola
Försäljning

fredagen den 24 nov. kl. 19
LOTTERIER — SERVERING
Gåvor mottages tacksamt!
Älvans kyrkliga syförening.

ÄLVESTAD

FÖRSÄLJNING

I ÄLVESTADS SKOLA
torsd. den 7 dec. kl. 18.30.
Andaktsstund — Luciatåg
SERVERING — LOTTERIER
Gåvor mottages tacksamt!
— ALLA VÄLKOMNA —
Älvestads Kyrkliga Församl.-krets

ÄLVESTAD

Älvestads kyrka

Julafton Julbön kl. 15.00. Kyrkoherde A. Knuthammar. Solosång.

Juldagen Julotta kl. 6.30. Rektor F. Lekander. Barnkören.

Buss i vanlig ordning från Sörsjö kl. 6.00.

Kyrkorådet

VÅRA

BOBERG

Bobergs Nykterhetsförbund och Bobergs Nykterhetsnämnd

ÖNSKAR GOD

ALKOHOLFRITT!

2 GODA REGLER för kultiverat värdfolk:

- *TRUGA ALDRIG* med alkoholdrycker, varken starka eller svaga.
- *KOM IHÅG* att en del av Era gäster kanske föredrar ett alkoholfritt alternativ

God helg önskar

Bobergs Nykterhetsförbund - Bobergs Nykterhetsnämnd

ÄLVAN

HELGE DANIELSSONS ÅKERI

Helge Danielsson m. fam.
Älvan — Fornåsa

Utnämningar vid Aska—Bobergs sparbank

Till verkställande direktör i Aska—Bobergs sparbank från årsskiftet har styrelsen utnämnt nuvarande kamreraren vid banken, Rune Hjelmar, och till kamrer nuvarande kassören, Arne Andersson.

Bankdirektör Hjelmar är född i Tjällmo 1930 och var 1955—61 chef för Valkebo sparbank i Vikingstad samt 1961—64 konsulent i Svenska sparbanksföreningen. Sedan 1964 har han varit kamrer i Aska—Bobergs sparbank.

Kamrer Arne Andersson är född 1912 och började som kassör i de sammanslagna Ekebyborna—Asks och Aska sparbanker 1964. Han var tidigare vice ordförande i styrelsen för Ekebyborna—Asks sparbank.

Lennart Österskog
Christina Carlsson
Julafton 1967

Älvestads kyrka

Söndag kl. 9.30
HÖGMÄSSA med NATTVARD.
Mottagande av mässkrud
och andra gåvor.
Därefter samkväm
i Församlingssalen.

Hjärtligt välkomna!

Kyrkorådet

Boberg

Brudkrona till Asks kyrka. På söndag överlämnar Asks kvällssyförening en ny brudkrona som gåva till kyrkan. Den är utförd i förgyllt silver och för utförandet svarar guldsmed Berndt Carlsson hos AB Sven Danielson i Motala. I dekoren finns bl a en bladranka i vitt guld med motiv från kyrkans väggmålningar.

Restaureringen av Älvestads kyrka Länsstyrelsen gör ingen erinran mot Älvestads församlings begäran om tillstånd att ta upp ett 25-årigt amorteringslån på 135 000 kr för den yttre restaureringen av församlingens kyrka.

Boberg

Fem kommunalmän avtackade

Joel Petersson

Axel Larsson

Fem kommunalmän avtackades på fredagen, då kommunalnämnden var samlad på kommunalkontoret i Fornåsa. Av de fem som avtackades har särskilt hemmansägarna Joel Pettersson, Åsmestad och Axel Larsson, Esplunda, utfört en lång och förtjänstfylld kommunal insats. Hr Petersson var kommunalt verksam i Ekebyborna redan 1918. Efter kommunsammanslagningen har han bl a varit ordförande i kommunalfullmäktige och i kommunalnämnden under en lång följd av år samt har sedan till nu varit ledamot av kommunalnämnden.

Axel Larsson blev kommunalt engagerad 1919 och 1923 blev han kommunalnämndens ordförande. Han lämnade nu ordförandeposten och ledamotskapet i byggnadsnämnden och avgick också som ledamot i kommunalnämnden som han tillhört sedan 1952. Kantor Eric Hagberg, Normlösa, som också också avtackades flyttar till Skänninge. Han har varit ordförande och ledamot i biblioteksstyrelsen och sedan 1952 ledamot i kommunalnämnden. Vidare avtackades traktorskötare Nils Johansson, Hassla gård, Vallerstad, och lantbrukare Lars Olai, Åkerby, som båda lämnar kommunalnämnden efter åtta år som ledamöter.

Kommunalnämndens ordförande - Hugo Hall talade och överlämnade kristallvaser till hr Joel Petersson och Axel Larsson. Kommunalnämndens ordförande Carl-Gustaf Pantzar tacktalade också och överlämnade blommor till de fem avgående.

På nyårsaftonen firades nyårsbön i Normlösa kyrka. Kyrkoherde Arthur Knuthammar predikade. Kören sjöng Nyårshymn av Haydn och O, Du, min tröst av Franck. Som postludium spelades Psalmus vespertinus av Thyrestam. Då detta var kantor Hagbergs sista tjänstgöring i Normlösa kyrka blev han och hans maka högtidligt avtackade i koret efter gudstjänsten. Där höll kyrkoherde Artur Knuthammar tack- och avskedstal. Kyrkvärdarna överlämnade en minnesgåva och blommor till kantor och fru Hagberg. Därefter samlades man i församlingshemmet till avskedssamkväm. Där talade på kyrkokörens vägnar inspektor Folke Belin och överlämnade från kören med ett tack en minnesgåva jämte blommor till kantorsfamiljen. Kantor Hagberg tackade till sist för all vänlighet och för de gångna åren. Kyrkoherden avslutade.

Vid kyrkostämma i Lönsås har till ordförande omvalts kyrkvärden lantbrukare Gerhard Andersson, Ebborp. Kyrkorådet omvaldes med kyrkoherde Frithiof Brunius som ordförande. Till föreståndare för Hultgrenska donationsfonden valdes lantbrukare Sven Johansson, Karstorp och Gerhard Andersson Ebborp. Elektor för val av stiftsting blev kyrkvärden Arne Hyrelius.

BOBERG	41	36	209	270	3 118	— 56
Ask	—	4	8	25	167	— 21
Ekebyborna	7	3	58	53	576	+ 9
Fornåsa	15	5	37	49	684	— 2
Lönsås	3	5	18	40	364	— 24
Normlösa	3	3	25	25	391	— —
Skeppsås	2	2	19	14	212	+ 5
Vallerstad	5	6	22	25	321	— 4
Älvestad	6	8	22	39	403	— 19

Boberg

Ulvåsaortens CKF hade på torsdagen julfest i Ask. Ett trettiotal barn roade sig med lekar omkring granen och det bjöds också på saft med bullar och tårta. Ordföranden framförde deltagarnas tack till kommitterade, som med fru Ylva Johansson i spetsen ordnat festen.

Ungdomsafton har hållits i Skeppsås skola. Den inleddes av kyrkoherde Arthur Knuthammar, som även läste ett par sidor i Barbro Karléns bok I begynnelsen skapade Gud. Kantor Ingegärd Rangsjö utförde pianomusik. I en pjäs, Nattligt drama, medverkade Kjell Larsson, Kerstin Ragnsjö, Ingvor Westman, Anita Nilsson, Karl-Gustaf Westman och Anita Holmgren. Ingwor Westman spelade gitarr. En dialog, Framtidsutsikter, skriven av Anita Nilsson, framfördes av författarinnan och Kerstin Rangsjö. Doris Thapper och Gunilla Hedborg sjöng. Sång och musik utfördes även av Ulla Landerfors och Ingwor Westman. Vid serveringen utdelades premier till dem, som under året deltagit i barnkören. Som avslutning följde lekar kring granen m m. Ett femtiotal ungdomar från Skeppsås och närliggande bygd deltog.

Vid trettondagens högmässa i Fornåsa kyrka var kyrkoherde Frithiof Brunius predikant och liturg. Fornåsa kyrkokör sjöng dagens introitus och Församlens I trogne av Reading. Missionskollekten gav 540 kr.

I Fornåsa kyrka framfördes på söndagen ett julspel sammanställt av fru Märta Brunius. Textläsningen utfördes av Eva-Lena Karlsson och den till julspelet hörande musiken på orgel, blockflöjt och klangspel utfördes av kantor Sven Carlsvärd och teol stud Harald Brunius.

Kyrkvärden i Asks kyrka Josef Larsson, Älmtomta, avtackades på trettondagen, då han avgick från uppdraget, som han innehaft sedan 1944. Komminister Einar Torhed framförde församlingens tack efter högmässan och tacket underströks vid kaffesamkvämet i skolan, där kyrkvärd Larsson fick Erik Lindorms bokfilm som minnesgåva från församlingen. NTO-kören sjöng såväl i kyrkan som vid samkvämet och i skolan sjöng också fröken Marianne Spångberg, Motala. Komminister Torhed hälsade också vid tillfället kyrkvärd Larssons efterträdare Håkan Ahlstrand, Byckorp, välkommen som ny kyrkvärd.

I Skeppsås kyrka predikade på trettondagen rektor Filemon Lekander. Fru Cecilia Svensson sjöng efter trosbekännelsen Underbar en stjärna blid av Runbäck. Kantor Ingegerd Rangsjö spelade som postludium Hell morgonstjärna mild och ren av Scheidt. Trettondagens gudstjänst i Normlösa hölls som ljusgudstjänst. Som inledning sjöng kyrkokören under kantor Bertil Korsfeldts ledning alternerande mellan dam- och mansröster Gläns över sjö och strand av Alice Tegnér och efter trosbekännelsen Underbar en stjärna blid av Christian Nilsson. Predikan hölls av kyrkoherde Arthur Knuthammar. Som postludium spelade kantor Rangsjö en komposition av Buxtehude.

Fornåsa baptistförsamling har hållit årsmöte. Föreståndare är pastor G Sundström. Kassaomslutningen var 14 000 kr. Medlemsantalet är 24.

60 år fru Eivor Linderoth, maka till målare Olof Linderoth, Älvan.

50 år lantbrukare Knut Nilsson, Lilla Hörtingerum, Gladhammar.

I dryga fem timmar var den lilla Vadstenaflickan ensamt nyårsbarn på täppan men kl 07.11 såg en pojke dagens ljus. Det var Kristina Gyllenhammar, hemmahörande i Försjö i Bobergs kommun som nedkom med en välskapt son, som vägde 3 290 gram.

Hagius:

Angående kakelugnar

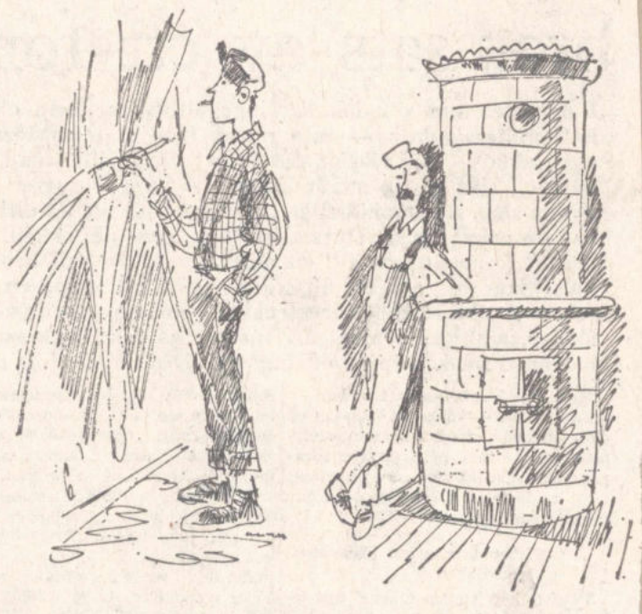

Det finns icke mindre än fyra kakelugnar i min nya stuga, två helt utmärkta, en tämligen bra och en — en s k flat kakelugn — mindre bra. Tråkigt nog är de båda bästa anslutna till den sämsta skorstensmuren och den medelgoda och den mindre goda till en nästan ny mur. Ack, att det varit tvärtom! Då hade jag inte behövt stå och klia mig i huvudet som jag gjorde när min snickrande broder David en dag sade:

— Jag skulle vilja veta hur du ska ha det med kakelugnarna i dom bägge söderrummen innan jag lägger in nytt golv där.

— Kakelugnarna där är mycket bra, sade jag. Som sentida medlem av en gammal småländsk kakelugnsmakaresläkt tror jag mig våga det påståendet.

— Jag har inte sagt nåt illa om kakelugnarna, påpekade David nog så riktigt. Jag vill veta om dom ska bort eller inte.

— Du ställer mig inför ett mycket svårt val, broder David, förklarade jag allvarligt. Vi rör oss nämligen här på känsloområdet. Min fader — frid vile över hans minne! — var kakelugnsmakare!

— Var han det, sade David.

— Du tycks inte ha fattat den fulla innebörden av mina ord, broder David! sade jag vänligt förebrående. Min känslor för kakelugnar har djupa rötter. Redan som barn var jag min fader behjälplig med att uppföra sådana. I själva uppförandet deltog jag kanske inte så aktivt, men jag blandade lera, som jag bar in i hinkar, och jag bar tegelstenar. Kakel fick jag aldrig förtroende att bära. Jag följde i detalj hurusom kakelugnarna växte skift för skift för att slutligen krönas med en magnifik krona. Det hela var synnerligen fascinerande!

— Ja, det förstår jag, sade David. Men vad jag inte förstått är om kakelugnarna ska bort eller inte.

— Måste de bort?

— Nää. Men ska du elda i dom, måste det nog till en ny skorstensmur.

— Och vad tror du en sådan går på?

— Svårt att säja. Det rör sej ju om en stor och hög räkel. Tre eller fyra tusen kronor, kanske mer ändå.

— Hm! Där blev känslorna verkligen ställda mot väggen av den krassa ekonomiska verkligheten! suckade jag. Fyra tusen kronor för att kunna elda en eller annan brasa... Nej, det har jag verkligen inte råd med.

— Nog kan du få nyttigare saker för pengarna, sade David. Du har ju en skaplig kakelugn i det redan iordninggjorda rummet som du kan elda i. Lägg i stället ner ett par hundralappar på den, så blir den riktigt bra!

— Du har förstås rätt som vanligt, broder David, sade jag. Och när jag tänker efter fick min fader avsluta sin kakelugnsmakarebana med att riva flertalet av de kakelugnar han en gång satt. Värmeledningen stormade fram. Är det inte som en bild ur livet, David? Hm... nåja.. det är det ju också. Tag bort dem, David! Jag ber bara att få slippa närvara vid den sorgliga tilldragelsen.

— Visst, visst! sade David. Då gör vi väl så då.

Jag gick mot dörren för att lämna stugan. I dörröppningen vände jag mig om och sade:

— Behandla dem vänligt! Kakelugnarna, alltså. När du tar ner dem, alltså.

Poststationen i Klockrike dras in

I samband med postverkets rationalisering har Borensbergs kommun yttrat sig över den postala organisationen i Klockrike. Området betjänas av poststationen i Klockrike och en bilåkande lantbrevbärare på linjen Klockrike — Karlshov. Postdirektionen föreslog att poststationen i Klockrike skulle slopas och att befolkningen skall betjänas av brevbäringslinjer från Borensberg och Fornåsa. I konsekvens härmed skulle hushållen i området få sin postadress ändrad till Borensberg respektive Fornåsa.

Kommunalfullmäktige önskade i sitt svar till postdirektionen i första hand bibehålla poststationen i Klockrike. Om inte poststationen kan behållas utan måste ersättas med lantbrevbäringslinjer, framhöll kommunen med skärpa, att den inte kan acceptera att Hanorp, Ättorpa, Lilla och Stora Berga samt Brickstad betjänas från Fornåsa. Vidare påpekade kommunen att den föreslagna linjen mellan Karlsäng och Ättorpa, på en sträcka av ca 400 m, saknar framkomlig väg.

Postdirektionen har nu bestämt att poststationen i Klockrike från 12 maj 1968 skall ersättas med lantbrevbäring från Borensberg. Med hänsyn till det stora motstånd, som postdirektionens förslag beträffande överflyttning av vissa delar av Klockrikes nuvarande betjäningsområde till annan kommun framkallade samt med hänsyn till den inte framkomliga vägen Karlsäng — Ättorpa, har postdirektionen bestämt följande beträffande lantbrevbäringslinjernas dragning.

Lantbrevbäringslinjen Borensberg — Klockrike: Borensberg — direkt Örbäck — Klockrike — Ättorpa — Hanorp, St Berga — Brickstad — Täktöborg — Tjärorp — Lövingsborg — Karstorp — Segorp — Gammelkulla — Snippen — Klockrike — Löparehem — Danneborg — Karlsfrid — Krysshem — Borensberg.

Den nuvarande linjen Borensberg — Ebborp ändras endast såtillvida, att den utsträcks till Mörby samt avkortas med avstickaren till Krysshem.

För linjen Fornåsa — Älvan inträder endast den förändringen, att den — från vägskälet mot Mannerstorp och Studsberg — utsträcks till Karlshov, Hälleberga och Brickstad Skattegård. Berörda hushåll kommer därigenom inom rätt kommun.

Postdirektionens beslut innebär alltså ett tillmötesgående av Borensbergs kommuns önskemål, att Hanorp, Ättorpa, Lilla och Stora Berga samt Brickstad skall få Borensbergs postnummer.

I Guilbergs och Bobergs kontrakt uppgick kollekterna under fjärde kvartalet 1967 samt missionskollekten trettondagen 1968 till sammanlagt 24 220 kr, varav stifts och rikskollekter 14 902 kr. Trettondagskollekten blev 7 539 kr. På de olika församlingarna fördelade sig kollekterna så: Vreta kloster 5 594 kr, Stjärnorp 1 431 kr, Ljung 449 kr, Flistad 1 142 kr, Fornåsa 1 441 kr, Lönsås 1 707 kr, Ekebyborna 811 kr, Ask 715 kr, Kristberg 2 598 kr, Klockrike 2 858 kr, Brunneby 646 kr, Normlösa 2 249 kr, Vallerstad 948 kr, Skeppsås 683 kr, Älvestad 769 kr.

Djur förr och nu kring Älvestad

Under stränga vintrar orsakade rovdjuren i forna dagar en hel del bekymmer för landsbygdens folk. Äldre personer i Älvestad har livliga minnen av ögonvittnen till varg. När spannmålsfororna från Carlshof i tidiga vintermorgnar var på väg till Motala, hördes vargarna ibland tjuta i skogarna kring Älvan. Numera är det ofta så, att ett möte med ett större rovdjur är en oförglömlig naturupplevelse. Vintern norrut har varit särskilt besvärlig i år, och det har bidragit till att både fjällvråk och örn har hållit till i trakten av Svartån sedan i julas. Slätten har gott om både fasan och hare, och den är som ett dukat bord för de stolta fåglarna. Årets örnbesök tycks inte vara någon engångshändelse. Hr Karl Johansson i Tegneby kan berätta en intressant upplevelse, som han hade för några år sedan:

Tillsammans med några andra karlar höll han på med något utearbete på gården. Plötsligt får de se hur den ena haren efter den andra springer ur sin daglega. Efter en stund märker de orsaken till att många harar flyr för livet. En örn kommer svepande över marken. Jössarna har hört vingbruset långt före männen. Örnen slog ned på en hare alldeles i närheten, men trots svåra skador lyckades haren slingra sig ur örnens klor. Den omhändertogs av hr Johansson, som på detta sätt oförhappandes fick en harstek. Örnen satte sig alldeles i närheten och tycktes vara ovillig att lämna sitt byte. Den gick dock inte till anfall.

Förra måndagen fick fru Elsie Eklund i Eketorp i närheten av sitt hem se ett lodjur. Då avståndet till djuret endast var ett 20-tal meter, uppfattade hon både örontofsarna och den stubbade svansen.

Då hr Jan Eklund senare på dagen följde de tydliga spåren i snön, kunde han se hur lodjuret ofta gått upp i träden. Troligen är det fortfarande kvar i Allmänningen. Där finns det gott om både räv och rådjur, som är eftersökta byten för lodjuret. Det är fjärde gången på ett tiotal år, som lodjur varit synligt i denna bygd. Troligen är det här en stråkväg för de fasta lodjursstammarna, som finns i Småland och Närke.

BERTIL KORSFELDT

Boberg

Älvestads RLF-avdelning har haft årsmöte i Bygdegården, Fornåsa, varvid Gunnar Karlsson, Munnerstorp, nyvaldes som sekreterare efter Martin Höglund, som flyttat. I övrigt omvaldes styrelsen med Sören Tevell, Borringe säteri, som ordförande. Avdelningen har 39 medlemmar. I samband med årsmötet höll generaldirektör Ingvar Widén, lantbruksstyrelsen, ett föredrag om jordbrukspolitiken och lantbruksnämnderna.

I Skeppsås kyrka predikade på fastlagssöndagen sekreterare Valentin Hoffstedt. Efter trosbekännelsen sjöng kantor Ingegerd Rangsjö Tätt invid korset av Crüger.

Bobergs folkpartiavdelning har haft årsmöte under ordförandeskap av lantbrukare Hans Victorson, Söräng, som även omvaldes till ordförande. I styrelsen nyvaldes Gunnar Andersson och Lennart Jarander. Man diskuterade kommunblocksfrågan och vidare talade ombudsmannen Rune Erixon, Linköping, inför det kommande valet.

Boberg

Normlösa kyrkokör har hållit årsmöte hos Astrid och Albert Andersson, Solliden. Till ordförande från 1968 efter kantor Erik Hagberg, som avflyttat, valdes lantbrukare Sven Johansson, Lönebostället. Till dirigent utsågs kantor Bertil Korsfeldt, Älvestad, och till vice dirigent kantor Ingegerd Rangsjö, Skeppsås. Övriga funktionärer i körens styrelse omvaldes. Kören beslöt bl a göra en framställning till pastorat och församling om vissa anslag samt rådgjorde om verksamheten under det kommande året. I samband därmed uttalade kyrkoherde Arthur Knuthammar ett tack från församlingen för körens medverkan vid gudstjänster under det år som gått. Välkomsthälsning riktades även till den nye dirigenten.

I Fornåsa kyrka avslutades julen traditionsenligt med sång- och musikgudstjänst av Frälsningsarméns musikkår och sångare från Motala. Musikkåren leddes av Eiliv Herikstad och sångkören av ungdomsinstruktör Bo Dereborn. Vidare förekom solosång av stud Ulf Lundin till ackompanjemang av kantor Sven Carlswärd. Predikan över dagens text hölls av kapten Göte Lundin och gudstjänsten avslutades med altartjänst av kyrkoherde Frithiof Bruniu Vid det efterföljande samkvämet i bygdegården medverkade ungdomskören under hr Lundins ledning med sång varefter kapten Lundin avslutade med bön.

Normlösa baptistförsamling, som i tre år saknat pastor, välkomnade vid söndagens årsmöte pastor Harry Högberg som församlingsföreståndare och tillika ordförande i församlingen. Pastor Högberg tjänstgör även i Flistad och Västerlösa. Till vice ordförande valdes Bertil Karlsson, vilken tidigare tjänstgjort som ordförande och även skött församlingsmötena.

Vallerstads missionsförsamling, som har sju medlemmar, har omvalt styrelsen med Olga Hansson som ordförande. Kassan har omslutit 6 268 kr. Till SMF har lämnats 2 163 kr och till Östergötlands Ansgariiförening 272 kr. Andra organisationer har fått 123 kr och för social verksamhet har använts 525 kr. Sedan pastor Wilhelm Thörn flyttat tjänar pastor Evert Skogwik församlingen.

Skeppsås missionsförsamling, som har 47 medlemmar, har hållit årsmöte under ledning av Gösta Rangsjö. Ungdomsverksamhet bedrivs tillsammans med Vallerstads missionsförsamling och söndagsskolan har 23 elever. Kassan har omslutit 24 917 kr. Till SMF har lämnats 5 264 kr och till Östergötlands Ansgariiförening 845. Till ordförande omvaldes Erik Andersson, Fornåsa. I styrelsen nyvaldes Sture Hansson efter Anders Paulsson, som avböjde omval. Juniorledare är Silas Larsson och Ragnar Alveteg samt föreståndare för söndagsskolan Elsy Tapper. Årsmötet avslutades av pastor Evert Skogwik.

En tredagars kurs i företagsekonomisk planering har inletts i Bygdegården, Fornåsa, med ett 100-tal deltagande lantbrukare. Kursen har arrangerats i lantbruksnämndens regi. Lantbruksdirektör Erik Månsson öppnade kursen och i dag onsdag talar agronom Åke Thorén om olika skattefrågor. Som studieobjekt figurerar gården Mörby 1:2.

Boberg

Fastlagssöndagens högmässa i Älvestads kyrka berikades med körsång av Älvestads och Normlösa kyrkokörer, som i år inlett samarbete för att stimulera intresset för kyrkosången i båda församlingarna. Två sånger framfördes, nämligen Den kärlek du till världen bar av Torsten Nilsson samt Lovsjungen alla länder Gud av Vulpius. Inte det minst viktiga var körernas medverkan i mässan och psalmsången. Kyrkoherde Arthur Knuthammar var predikant och liturg. Som postludium spelade kantor Bertil Korsfeldt Voluntary av Greene.

Normlösa—Skeppsås RLF-avdelning har haft årsmöte i bygdegården, Fornåsa, under ordförandeskap av Gösta Rahm, Rimstavallen, Skeppsås. Under verksamhetsåret har noterats en livlig studieverksamhet och ett 20-tal medlemmar har deltagit i kursen Mitt lantbruk i omvandling med Gösta Gustafsson, Torpa, Normlösa, som studieledare. Föreningen har 65 medlemmar och en kassabehållning av 775 kr. Styrelsen omvaldes med Gösta Rahm, Skeppsås, som ordförande. I samband med årsmötet höll generaldirektör Ingvar Widén, lantbruksstyrelsen, föredrag om lantbruksnämndernas funktion och berörde jordbrukspolitiken.

Vid fastlagssöndagens högmässa i Fornåsa kyrka var kyrkoherde Frithiof Brunius predikant och liturg. Kyrkokören sjöng dagens introitus och Kyrie eleison, gammal latinsk hymn i Runbäcks sättning. Som postludium spelades Voluntary av Grene.

Boberg

Bobergs pensionärsförening har hållit årsmöte. De som stod i tur att avgå ur styrelsen omvaldes. Ordförande är Manfred Hansson. Ett 50-tal medlemmar hade samlats. Två resor kommer att företas, en till Dalarna och en till Göteborg. Till kontaktombud med andra pensionärsföreningar valdes ordföranden. Kassan har omslutit drygt 4 000 kr och föreningen hade vid årsskiftet 84 medlemmar.

Traktor bröts vid häftig krock. En traktor, hemmahörande i Fornåsa, bröts formligen av på mitten då den tidigt på fredagen kolliderade med en personbil på väg 1010 i Normlösa. Personbilen var från Spångsholm. Trots att kollisionen blev synnerligen häftig klarade sig såväl traktorförare som bilförare utan skador.

Boberg

I Ekebyborna kyrka hölls Kyndelsmässodagen ljusgudstjänst. Kommminister Einar Torhed predikade och Bobergskören sjöng under kantor Bertil Korsfeldts ledning. Barnen i söndagsskolan, som leds av fru Gunhild Olai, medverkade med ett ljuståg. Som avslutning spelade kantor Pierre Theodorsson O, Kriste Du som ljuset är av Carlman.

I Vallerstads kyrka predikade rektor F Lekander vid söndagens högmässa. Kyrkokören sjöng O, huru ljuvlig av Regnart, och kantor Ingegerd Rangsjö spelade Min Sjel, du Herren love av Bach.

Boberg

Klappjakt i Normlösa. På söndagen arrangerade Bobergs södra jaktvårdsområde klappjakt på räv med jaktvårdsordföranden redaktör Olof Knöppel som primus motor. Klappjakten har blivit något av en tradition och på söndagsmorgonen gav sig inte mindre än 24 skidande jägare ut i markerna. Start- och målplats var vid Goflösa herrgård och dagens byte blev fem rävar. Jaktvårdsordföranden var nöjd med resultatet och påpekade att resultatet också innebär en indirekt decimering, eftersom tre honor sköts. I klappjakten deltog även flera Linköpingsbor.

Vid fastlagssöndagens högmässa i Normlösa kyrka sjöng kyrkokören under ledning av kantor Bertil Korsfeldt som inledning Torsten Nilssons Den kärlek du till världen bar, samt efter trosbekännelsen Lovsjungen alla länder Gud av Vulpius. Predikan hölls av kyrkoherde Arthur Knuthammar. Som postludium spelades Voluntary av Greene.

Vid fastlagssöndagens högmässa i Asks kyrka predikade diakon V Hofstedt, Malmslätt. Fröken Lena Spångberg, Motala, sjöng Den heliga staden och Jesu, Jesu, Du är min. kantor Pierre Theodorsson ackompanjerade och spelade även postludium.

Skidtävlingar i Vallerstad. På lördagen arrangerade Vallerstads IF skidtävlingar för barnen i Vallerstads skola, klasserna 1—6. Tävlingen är årlig och alla pristagarna fick som belöning plaketter. Vallerstads IF svarade för alla arrangemang och detta var den första skoltävling som föreningen arrangerat, men man hoppas att kunna göra den årlig. Resultat: Flickor, klass 1—2 (1 250 m): 1) Britt Enell 5,40; 2) Inger Ahl 6,18; 3) Elisabet Karlsson 6,31. Pojkar klass 1—2 (1 250): 1) Peter Nilsson 5,31; 2) Percy Bäckman 5,35; 3) Örjan Andersson 5,36. Flickor klass 3—4 (samma sträcka): 1) Eva Liljegren 5,24; 2) Marie Karlsson 5,35; 3) Ann-Helene Karlsson 6,15. Pojkar klass 3—4 (samma sträcka): 1) Arne Enell 4,45; 2) Gunnar Karlsson och Christer Pantzar, båda 5,08. Flickor klass 5—6 (2,5 km): 1) Marianne Karlsson 13,10; 2) Lena Karlsson 13,55; 3) Birgitta Eriksson 14,08. Pojkar klass 5—6 (2,5 km): 1) Reijo Ilmarinen 12,28; 2) Roger Nilsson 12,32; 3) Benny Axelsson 13,37.

Fornåsa—Lönsås RLF-avdelning har haft årsmöte i bygdegården. Under året har ett 30-tal medlemmar deltagit i två studiecirklar om potatisodling och husdjur. Föreningen har ett 80-tal medlemmar. Styrelsen omvaldes med Gunnar Johansson, Hamra, som ordförande.

4 april

AUKTION
vid
Tegneby Tullgård

kl. 11.00

i Älvestads socken, Fornåsa, förrättas torsdagen den 4 april 1968 kl. 11.00, varvid lantbr. Harry Wictorsson, tel. 013/930 72, på grund av gårdens försäljning låter försälja:

NÖTKREATUR: 6 st., därav 5 st. tjurar 10—18 mån. samt 1 st. kviga 11 mån.

SUGGOR: 4 st., varav 3 st. med smågrisar och 1 st. bet.

HÖNS: Ca 100 st. 10 mån.

MASKINER och REDSKAP: Traktor BM 20, Ford, 1952, ny dieselmotor 1963, skördetröska bogser Thermænius 5' tank och hack, såmaskin 21 bill. hydraulburen Arvika ny 65, gödningsspridare 3,8 m. på gummihjul, traktorplog 2-skär. Kverneland 13" ny 1967, d:o Sesam j:r 2-skär., Tiveharv 33-pinn., kultivator 11 pinn., hacka 6 rad., Cambridgevält 3-del. 82 ringar, slåtteraggregat 6' nytt 65, släpräfsa för hydraul.

VAGNAR: 2 st. 1-axlade vagnar med tipp och spannmålslämmar, 1 st. 2-axlad gummihjulsvagn.

BODINVENTARIER: Sädesskruv 6 m delbar, decimalvågar, säckar, staver, taggtråd, kullhus med gårdar för kycklingar, div. handredskap, slipsten, mjölktransportflaskor, 450 st. tvåkupigt taktegel, 1" och 2" virke, div. biredskap m. m.

Sydöstra Sveriges Auktionistförenings bestämmelser med äganderättsförbehåll gälla.

SELANDER & KARLHOLM AB
Auktions- och Fastighetsrörelse. Grundad 1909
Tel. Motala 101 08, 103 46, 101 06.

BOBERG

STUDIERESA

med buss anordnas **tisdagen den 2 april** till Junex konfektion, Huskvarna, Jönköpings Läns Hemslöjd och Tabergs textil.

Anmälningar mottages av Elsa Nilsson, tel. 013/930 59, Märta Damberg, tel. 0141/703 61, Gunnel Westman, tel. 0142/620 15.

Skeppsås—Älvestads Hushållsnämnd

FORNÅSA

Fornåsa Trafikhall
LUNDBERG & BIRGERSSON
FORNÅSA - Tel. 0141/702 60
– NU I NY REGIM –

Försäljer:
Bensin - Oljor - Tillbehör
Fullständig SERVICE
Däck- och batteriservice

CAFETERIA
KIOSK
KORVBAR

HÄRLIGA FRASVÅFFLOR
serveras i vår CAFETERIA på söndag
från kl. 13

– Välkommen! –

Boberg

Installationen av pastor Helge Andersson i Fornåsa Betelförsamling skedde under söndagen i högtidliga former av distriktssekreterare Herbert Rönnerfors, Värnamo. Inträdespredikan hölls av pastor Helge Andersson och för underhållningen svarade församlingens strängmusikkår och manskör. Vidare förekom solosång av kommunalingenjör Daniel Strand, Borensberg. Mötet leddes av köpman Ingemar Eriksson, Fornåsa. Vid det offentliga välkomstmötet senare på dagen talade kyrkoherde Frithiof Brunius, Fornåsa, lantbrukare Åke Magnusson, Sionförsamlingen, Klockrike, pastor Gustaf Sundström, Borensbergs baptistförsamling, och lantbrukare Erik Andersson, missionsförsamlingen Skeppsås. Mötet leddes av ordföranden i Betelförsamlingen lantbrukare Erik Eriksson. Vid det enskilda välkomstmötet under lördagen uppvaktade representanter från Betels olika verksamhetsgrenar.

Vid högmässan i Vallerstads kyrka på Marie bebådelsedag predikade rektor Filemon Lekander. Kyrkvärden Britta Pantzar sjöng Barn av Guds kärlek av Korsfeldt. Som postludium spelade kantor Ingegerd Rangsjö Fuga D-dur av Corelli.

Älvestads kyrkliga missionssyförening har haft årsmöte. Föreningens kassaförvaltare sedan 30 år fru Ester Karlsson, Studsberg, hade undanbett återval och avtackades av ordföranden kyrkoherde Arthur Knuthammar med tal och blommor. Ny kassör blev fru Margareta Andersson, Tegneby. Kassaomslutningen var 4 323 kr. Till svenska kyrkans mission har anslagits 400 kr, Lutherhjälpen 400 kr, I M 400 kr, stadsmissionen 150 kr, Sjömansvården 150 kr och Församlingsarbetet 200 kr. En mässhake, som skänkts till Älvestads kyrka kostade 1 570 kr. På torsdag håller syföreningen sin sedvanliga vårförsäljning.

Boberg

Två arbetarekommuner har slagits samman i Boberg

Lönsås och Älvestads arbetarekommuner har nu sammanslagits och har fått namnet Lönsås—Älvestads arbetarekommun. Detta skedde vid fredagens årsmöte i Lönsåsgården. Sammanslagningen har föranletts av flera praktiska skäl; bl a saknade Älvestad möteslokal sedan Älvans ordenslokal sålts.

Den nya arbetarekommunen får drygt 100 medlemmar, då Älvestads hade 55 och Lönsås ca 50 vid årsskiftet. Det gemensamma mötet leddes av Carl-Gunnar Hector. Den nya styrelsen fick följande sammansättning: ordförande Lars Törnroth, Lönsås, sekreterare Olof Linderoth, Älvan, kassör Ingvar Karlsson, Lönsås, vice ordförande Karl Nilsson, Älvan, vice sekreterare Bertil Pettersson, Älvestad, samt studieledare Ebbe Lundgren, Lönsås, vilken även ingår i styrelsen. Efter mötet hölls samkväm.

RK-årsmöte i Fornåsa. Fornåsa—Lönsåskretsen av Röda korset höll årsmöte i bygdegården på söndagen. Ca 80 personer deltog. I styrelsen nyvaldes fruarna Anita Askling och Ingrid Crusefalk. Styrelsen i övrigt kvarstår och ordförande är lantbrukare Rune Eriksson. Kassan har omslutit 4 666 kr med en behållning av 2 863 kr. Medlemsantalet är 126. Vid mötet anslogs 300 kr till Röda korsets kampfond. Vid det avslutande samkvämet berättade lantbrukare Eive Pantzar om en resa till Israel och visade färgfilm. Kyrkoherde Frithiof Brunius avslutade.

Älvan

Tegelvilla 1-plan. Byggd 1966. Inneh. 5 rum, hall och kök. Hel källarvåning. Oljeeldning. Avstånd från Linköping 22 km och från Motala 23 km. Ledig efter överenskommelse.

ÄLVAN

VILLA i fasadtegel, byggd 1966, 5 rum, kök och hall. Hel källarvån. med garage. Stor tomt. Fritt läge.

E. G. TÖRNQVIST
FASTIGHETS- & JURIDISK BYRÅ
MOTALA tel. 0141-50444

MOTALA
Telefon 0141/504 44, 511 44

AUKTION

vid TEGNEBY TULLGÅRD i Älvestads socken, Fornåsa, förrättas torsdagen den 4 april 1968 kl. 11.00, varvid lantbr. Harry Wictorsson, telefon 013/930 72, på grund av gårdens försäljning låter försälja nötkreatur, suggor, höns, maskiner och redskap.

Se utförlig annons senare.

SELANDER & KARLHOLM AB
Auktions- o. Fastighetsrörelse
MOTALA Tel. 0141/101 03
103 46. 101 04
Grundad 1909

Fornåsayngling häktad i Motala som ligaledare

En 20-årig Fornåsayngling har häktats inför tinget i Motala för tio olika stölder av bensin, extraljus och en lastbil. Ynglingen är med i den mindre liga Motalapolisen fått fast och han har spelat en ledande roll vid de olika stölderna. Ynglingen började stölderna i november förra året en kort tid efter det han frigivits från en anstalt. Han hade före häktningsförhandlingen ett åtal på sig för snatteri, men dagarna innan han skulle infinna sig inför rätten, gav han sig ut på en stöldturné, för vilken han anhölls och nu är häktad.

BOBERG

Vad vill jag brodera?

Hemslöjdskonsulenten informerar om handarbeten i Bygdegården tisdagen den 27 februari kl. 19.

KAFFE — VÄLKOMNA!

Hushållsnämnden

Boberg

Älvestads församlingskrets har haft årsmöte hos fröken Aina Pettersson, Vittorp. Ordföranden komminister Einar Torhed och kassaförvaltaren fröken Ruth Karlsson omvaldes. Till den vakanta sekreterarebefattningen nyvaldes fru Louise Karlsson. Till Lutherhjälpen anslogs 1 000 kr, varav till Fasteinsamlingen 300, Svenska kyrkans mission 600, IM 300, Stockholms stadsmission 300, Cancerfonden 200, Unga kvinnors värn 100, Norrköpings sjömansmission 100 samt Soldaternas vänner 200 kr. Kassan har omslutit 6 936 kr med en behållning av 4 296 kr.

Skidans dag i Boberg

Några glada deltagare

Skidans dag i Boberg genomfördes på måndagen med start och mål förlagt till Älvestads skola. Sammanlagt deltog ett par hundra elever från kommunens skolor, där flertalet av lärarna tjänstgjorde som arrangörer, vilka också kunde presentera ett trevligt spår. Förkortningar: N — Normlösa, F—Fornåsa, L—Lönsås, E—Ekebyborna, V—Vallerstad, F—Fivelstad och Ä—Älvestad.

De bästa resultaten. Pojkar, f 1954, 2,5 km: 1) Reijo Ilmarinen, V, 12,40; 2) Lennart Ekman, F, 14,38; 3) Inge Juhlin, V, 15,58. Pojkar, f 1955, 2,5 km: 1) Tommy Olofsson, F, 12,42; 2) Lars Ahl, E, 13,01; 3) Håkan Andersson, L, 13,07.

Flickor, f 1955, 2,5 km: 1) Anita Johansson, E, 12,49; 2) Marianne Karlsson, V, 13,38; 3) Margareta Rangsjö, V, 13,52. Pojkar, f 1956: 2,5 km: 1) Karl-Henric Larsson, F, 13,07; 2) Roger Nilsson, V, 13,59; 3) Kjell Andersson, L, 14,11. Flickor, f 1956, 2,5 km: 1) Anette Thorn, F, 14,24; 2) Inger Grönkvist, E, 14,29; 3) Eva Jarebäck, F, 14,55.

Flickor, f 1957, 1,25 km: 1) Ing-Marie Karlsson, Ä, 6,13; 2) Marie Karlsson, V, 6,46; 3) Marit Eden, E, 6,49.

Pojkar, f 1957, 1,25 km: 1) Bo Olofsson, F, 5,27; 2) Kent Eriksson, F, 5,42; 3) Bertil Karlsson, Ä, 5,46. Flickor, f 1958, 1,25 km: 1) Agneta Östlund, F, 6,41; 2) Karin Gunnarsdotter, Ä, 6,52; 3) Ingrid Jakobsson, N, 7,25. Pojkar, f 1958, 1,25 km: 1) Bengt Nilsson, N, 5,25; 2) Bertil Andersson, F, 5,58; 3) Mikael Hovlund, E, 6,00.

Bilden visar tre duktiga Fornåsaåkare. Fr v Agneta Östlund, Bo Olofsson och Kent Eriksson.

VÅRA ORTER

BOBERG

Fornåsa—Lönsås—Älvestads och Normlösa—Skeppsås

RLF-avdelningar

håller **ARSMÖTEN i Bygdegården, Fornåsa, fredagen den 23 febr. kl. 19. Föredrag av generaldirektör Ingvar Widén, Lantbruksstyrelsen.**

Styrelsen

Bobergs Valltork

anställer för arbetssäsongen 1968 kvalificerad personal, för skötsel av torkmaskiner, 3 man. För skötsel av fältmaskiner, 4 man. För skötsel av transportmaskiner och diverse arbeten, 3 man. Samtliga uppgifter är skiftarbeten och passande för mindre jordbrukare och likställda med intresse för uppgiften och vitsordad pålitlighet.

Hänvändelse till: Tel. 0141/710 31 Evert Johansson. Tel. 0141/404 12 Gunnar Johansson. Tel. 013/930 50 Gunnar Arvidsson.

BOBERG

Fornåsa—Lönsås—Älvestads Cp-avd.

håller **ARSMÖTE i Fornåsa Kafé onsdagen den 14 februari kl. 19.00.**

Föredrag av landstingsman Per A. Pettersson. — Välkomna!

Styrelserna

Den höjda bilskatten

Tio miljoner mer i bilskatt får bilägarna i Östergötland punga ut med. Ja — om dessa miljoner fick stanna ute på Östergötlands vägar — "som är landets sämsta" — då vore det väl ändå en tröst. Men de går väl till nya gator i städerna eller till dyra motorvägar. Jag har nu i 16 år trafikerat saltvällingvägar inom Bobergs kommun. Och fortfarande står stora vattensamlingar på samma vägavsnitt. Alltså bättre väganslag till Östergötland.

H—brand

Motalatinget

För vårdslös deklaration har fem personer dömts vid Motalatinget. En Fornåsabo, som underlåtit uppta en förtjänst på 4 900 kr i deklarationen dömdes att böta 2 000 kr. Han hade med underlåtenheten undandragit en skatt på 2 525 kr. En annan Fornåsabo, som inte tagit med 23 663 kr i förmögenhetsuppgiften, fick böta 250 kr. En Skänningebo hade undanhållit 2 123 kr, vilket innebar 525 kr i skatt, och fick böta 550 kr, en Vadstenabo höll undan 1 449 kr (602 kr i skatt) och fick böta 600 kr och en annan Vadstenabo fick böta 400 kr för undanhållande av 23 000 kr i förmögenhet.

Tack

Ett hjärtligt tack

till Älvans Kvinnoklubb för ett mycket uppskattat samkväm i Fornåsa bygdegård på lördagen, dit samtliga pensionärer i Älvestad inbjudits. Kaffe och förfriskningar intogs och trevlig sång och musikunderhållning förekom. Ett särskilt tack till bilägarna som svarade för resan till och från samkvämet. Ett tack från

samtliga pensionärer

Vid palmsöndagens högmässa i Älvestads kyrka avslutades fasteinsamlingen till Lutherhjälpen med gott resultat. Gudstjänsten förrättades av komminister Einar Torhed och barnkören sjöng Låt mig få lägga för hans fot av Bertil Korsfeldt. Kollekt och sparbössor överlämnades genom offergång. Efter gudstjänsten, som var välbesökt, var det kyrkkaffe i församlingssalen, där de kyrkliga syföreningarna stod för värdskapet. Som avslutning på sammankomsten visades filmen Det stora gästabudet. Det ekonomiska resultatet av dagens insamling blev 827 kr. Därtill kom 600 kr i gåvor från de kyrkliga syföreningarna, alltså sammanlagt 1 427 kronor.

Älvestads kyrkliga missionssyförenings försäljning för en tid sedan gav 2 288 kr. Auktionsropare var som vanligt lantbrukare Verner Andersson, Borringe, och andaktsstund hölls av kyrkoherde Arthur Knuthammar.

75 år lägenhetsägare Ivar Andersson, Friden, Klockrike. Han är född i Slaka, men kom till Älvestad 1932 som arrendator av torpet Kölja under Karlshov. Vid arrendets upphörande 1953 köpte han lägenheten Friden. Under många år var han en flitigt anlitad slaktare.

Jan Blomqvist
Elisabet Ehrengren
Älvestad Motala
Lysningskaffe i Prästorp 12/5 1968

All ev. uppvaktning

på min förestående födelsedag undanbedes vänligt men bestämt.

Märta Gustafsson
Örås, Fornåsa

Tack

Ett hjärtligt tack

till släkt och vänner för all uppvaktning på min 70-årsdag.

Olga Svärd
Älvan

65 år fyller 2 maj fr. Märta Maria Margareta Gustafsson, Fridensborg, Fornåsa.

50 år fru Eva Hedström, Ö Lund, Älvestad, Fornåsa.

I Fivelstads kyrka lantbrukare Claes Fredrik Gyllenhammar, Älvestad, och fröken Ylva Gustavsson, Fivelstad. Stud Anders Peterson spelade vid intåget på orgeln Triumfmarschen ur Aida av Verdi. Vigseln förrättades av komminister Lennart Severin och som utgångsmarsch spelades Mendelssohns bröllopsmarsch. — Foto: Dacke

TACK

Till postkunder och vänner i Klockrike, postmästare Edlund och personalen postkontoret Linköping 1, Ljungsbrotrafiken, för all vänlighet under min tid i Klockrike samt för den storslagna uppvaktningen den 11 maj 1968 ber jag få framföra mitt varma tack.

Judit Pantzar

All ev. uppvaktning

på min högtidsdag undanbedes vänligt men bestämt.

Oskar Lundin
Carlshof

I Kristbergs kyrka laboratorieelektriker Lennart Svensson och sjukvårdsbiträdet Gun Lövgren, Borensberg, målare Jan Lundberg och undersköterskan Gudrun Lövgren, Linköping, samt verkstadsarbetaren Rolf Lövgren och Eva Birgitta Hedström, Älvestad. Under intåget spelade ämneslärare Rune Billermark introduktion till orgelkonsert i F-dur av Händel. Vigselförrättare var kontraktsprosten Harald Andersson. Kantor Bertil Korsfeldt, Älvestad, sjöng Bröllopshymn av G Nordqvist. Vid uttåget spelades Trumpet tune av Aurell. Uppvaktande tärnor var Ann-Charlotte Larsson, Pia Svensson och Gunilla Hedström. Brudnäbb var Claudia Sagmeister. Efter akten gavs middag på Göta hotell, Borensberg, där brudparen uppvaktades med tal, sång och telegram. — Foto: Gillberg

BOBERG

TACK

Med anledning av affärens upphörande får jag härmed till ärade kunder och vänner uttala mitt varma tack för det förtroende som visats mig under de gångna åren

Skeppsås den 27 juni 1968

BENGT O. ERICSSON

60 år f hemmansägaren Holger Andersson, Fornåsa. Han är född i Skeppsås och kom 1920 med föräldrarna till Eketorp i Fornåsa. Till 1942 ägde han och brukade denna gård tillsammans med fadern och efter faderns bortgång brukade han den själv till 1963. Han var i 20 år ledamot av Fornåsa kyrkofullmäktige och har också varit varit verksam inom kyrkobrödrakåren. Högtidsdagen tillbringas på annan ort.

Födelsedagar 2 dec

90 år fru Ida Sofia Karlsson, maka till lägenhetsägare Hjalmar Karlsson, Sandstugan, Älvan. Hon är född i Örtomta och var efter sitt giftermål en tid bosatt vid Hässelstad i Skärkind. Till Älvan kom familjen 1935.

Uppvaktningar

Respektera min önskan

Ingen uppvaktning på min högtidsdag!

Sven Waller
Örvad, FORNÅSA

Uppvaktningar

Ev. uppvaktning

på min födelsedag undanbedes. Bortrest!

Ester Karlsson, Studsberg

— På påskafton avled fru Karin Roos, maka till hr Gustav Roos, Kärr, Hassla, Borensberg. Hon var född 1897 i Fivelstad, där hon tillbringade uppväxtåren. Efter giftermålet var makarna bosatta 21 år vid Carlshof, Älvestad, och på senare år i Borensberg. För ett år sedan flyttade de till Hassla. Närmast sörjande är make, barn och barnbarn.

I Lönsås kyrka bagare Stig Svensson, Motala, och fröken Marianne Andersson, dotter till lantbrukare Lars Andersson, Försjö, Älvestad. När brudparet intågade i kyrkan spelades Bröllopsmarsch av Mendelssohn. Vigselförrättare var kyrkoherde Fritjof Brunius. Efter akten sjöng kantor Svante Björklund Bröllopshymn av Nordqvist och när brudparet tågade ut ur kyrkan spelades A trumpet voluntary av Clarke. — Foto: Dacke.

60 år kontrollant Gustav Carlson, Linköping. Han är född i Älvestad och sedan 1940 anställd vid Saab. Han är verksam inom Sionförsamlingen.

All ev. uppvaktning

undanbedes.

Gösta Gyllenhammar, Fornåsa

Min innerligt älskade Maka,
vår kära lilla Mor,
Mormor och Farmor

Alida Karlsson

* 18/12 1893

har i dag hastigt insomnat, lämnande mig, barn, barnbarn, barnbarnsbarn, syskon, övrig släkt, grannar och många vänner i den djupaste sorg och saknad.

Ovantorp, Fornåsa, den 16 juni 1968.

MARTIN

Sv. Ps. 594

De som önska följa vår älskade Alida till hennes sista vila samlas vid Älvestads kyrka fredagen den 21 juni kl. 16.00. Efter akten inbjudes till minnesstund på Fornåsa kafé.

Meddelas endast på detta sätt.

— Fru Alida Karlsson, maka till förre diversearbetaren Martin Karlsson, Ovantorp, Fornåsa, avled på söndagen. Hon var född i Locknevi 1893. Närmast sörjande är make, barn, barnbarn och barnbarns barn.

— I en ålder av 78 år avled på fredagen lantbrukaren Ivan Levin, Piplyckan, Fornåsa. Han var född i Kristberg och började 1919 som lantbrukare där. Han var därefter bosatt i Älvestad och har de senaste 15 åren varit bosatt i Ekebyborna. Närmast sörjande är makan Nanny, f Svensson, sonen Tore, ingenjör, Motala, och dottern Hilka, gift med affärsföreståndare Gösta Egberth, Motala, samt barnbarn.

— I en ålder av 62 år har chefen för underhållsavdelningen för kraftverket i Sierra Nevada, Kalifornien, ingenjör Walter Eric Hall, avlidit. Han var född i Älvestad, men emigrerade redan som 18-åring till Australien. Efter något års vistelse där, flyttade han till Hawaii och arbetade på spårvägen i Honolulu ett par år. Därifrån flyttade han till Kalifornien och studerade i San Francisco, främst elteknik. Han har de senaste 40 åren varit verksam i Kalifornien och var under senare år chef för underhållsavdelningen av ett kraftverk i Sierra Nevada. Nämnas kan att han var medlem av skolrådet i staden Angels Camp och mycket intresserad av skolfrågor. Närmast sörjande är hustrun Jean, en son, en dotter samt syskon.

Min älskade Make,
vår käre Pappa
och Morfar

David Andersson

* 28 maj 1895

har lämnat oss, syskon, släkt och vänner i djupaste sorg.

Västra Lund, Älvestad, den 23 juni 1968.

JENNY
Britta
Lennart och Dagny
Barnbarn
Barnbarns barn
TORSTEN

Tomt det blir i hemmets vrå
Tungt det blir att ensam gå
Tack käre Make för år som gått
Tack lille Pappa för allt vi fått.

Jordfästningen äger rum i Älvestads kyrka lördagen den 29 juni kl. 15. Efter akten inbjudes till minnesstund å Fornåsa Café.

— På söndagen avled lägenhetsägaren David Andersson, Västra Lund, Fornåsa. Han var född i Carlsäng 1895, och där har han varit verksam ända tills för sex år sedan, då han köpte lägenheten Västra Lund och bosatte sig där. Närmast sörjande är maka, barn, barnbarn och barnbarns barn.

— I Älvestads kyrka jordfästes på lördagen lägenhetsägare David Andersson. Under samlingen spelade kantor Ingegerd Rangsjö Preludium i c-moll av Bach, varefter kantor Rangsjö sjöng Kom stilla död av Bach. Komminister Einar Torhed, Ekebyborna, talade över Jes 40:6—8. Efter akten sjöng hr Helmer Andersson Tack o Gud av Hultman och till sist spelades Nu lämna vi stoftet åt graven av Runbäck. Kransar märktes från Carlshofs egendom och anställda vid Carlshof.

För allt vänligt deltagande vid min älskade Makes och käre Faders,

DAVID ANDERSSON,

sjukdom och bortgång samt för alla vackra blommor under sjukdomstiden, tal och sång och den vackra blomstergärden vid hans bår ber vi till syskon, släkt, grannar och vänner, Bolaget Carlshovs egendom, de anställda vid Carlshov, arbetarkommunen få framföra vårt varma och innerliga tack. Ett varmt tack vilja vi rikta till läkare, systrar och personal på avd. 4, Regionsjukhuset, Linköping, för öm och kärleksfull omvårdnad under hans sjukdomstid.

Västra Lund, Älvestad, den 6 juli 1968.

JENNY ANDERSSON
Britta Lennart och Dagny

Min älskade Make,
vår käre Far,
Farfar och Morfar

Gösta Larsson

* 27/1 1904

har i dag lugnt och stilla insomnat i tron på sin Frälsare. Djupt sörjd och saknad av oss, moder, syskon, övrig släkt och vänner.

Vittorp, Fornåsa, den 16 nov. 1968.

EMMA
Ruth och Åke
Pia
Holger och Britt
Kjell, Mikael
Astrid

Troget har Du alltid strävat
Och för mödor aldrig bävat
Tills Du inte kunde mer.
Ro vi unna nu Ditt hjärta
Där Du vilar ifrån smärta
Trygg uti Din själ.

Jordfästningen äger rum i Älvestads kyrka lördagen den 23/11 kl. 12.00. Efter akten inbjudes till minnesstund i Bygdegården, Fornåsa.

Meddelas endast på detta sätt.

Min älskade Make,
vår käre Far,
Morfar och Farfar

Carl Andersson

* 26/7 1878

har i dag lämnat oss, släkt och vänner i djupaste sorg.

Örvad, Fornåsa, den 1 november 1968.

GUNHILD
Barn
Barnbarn
Barnbarns barn

Flitig så länge krafterna räckte
I arbetets glädje Du levde Ditt liv
Somnat när Allmakten livslågan släckte
Vila o vila i frid.

Jordfästningen äger rum i Älvestads kyrka lördagen den 9 november kl. 14.00. Efter akten inbjudes till minnesstund å Fornåsa Café.

Meddelas endast på detta sätt.

— I en ålder av 90 år har förre hemmansägaren Carl Andersson, Örvads Mellangård, Fornåsa, avlidit. Han var född i Normlösa men flyttade i unga år med föräldrarna till Älvestad, där han sedan bott hela sin levnad. Närmast sörjande är maka, son, tre döttrar, barnbarn och barnbarns barn.

För allt vänligt deltagande vid min älskade Makes och vår käre Fars, Farfars och Morfars,

CARL ANDERSSON

bortgång samt för alla vackra blommor vid hans bår, vill vi härmed till släkt, grannar och vänner framföra vårt varma tack.

Örvad, Fornåsa, den 19 november 1968.

GUNHILD
Barnen
Barnbarnen

— På lördagen avled lantbrukare Gösta Larsson, Vittorp, Älvestad. Han var född 1904 i Alma i Ask och kom till Sjökumla 1910. Efter att ha genomgått Bjärka-Säby lantbruksskola och Lunnevads folkhögskola hade han förmansplatser på olika lantgårdar i Ångermanland, Hälsingland, Södermanland, Småland och Uppland. Efter ingånget äktenskap kom han som arrendator till Lilla Vittorp, Älvestad. Han har varit verksam inom Ebenezerförsamlingen och varit församlingens sekreterare. Närmast sörjande är maka, barn, barnbarn, moder och syskon.

Enskilt lantbrukarinitiativ bakom valltorken i Boberg

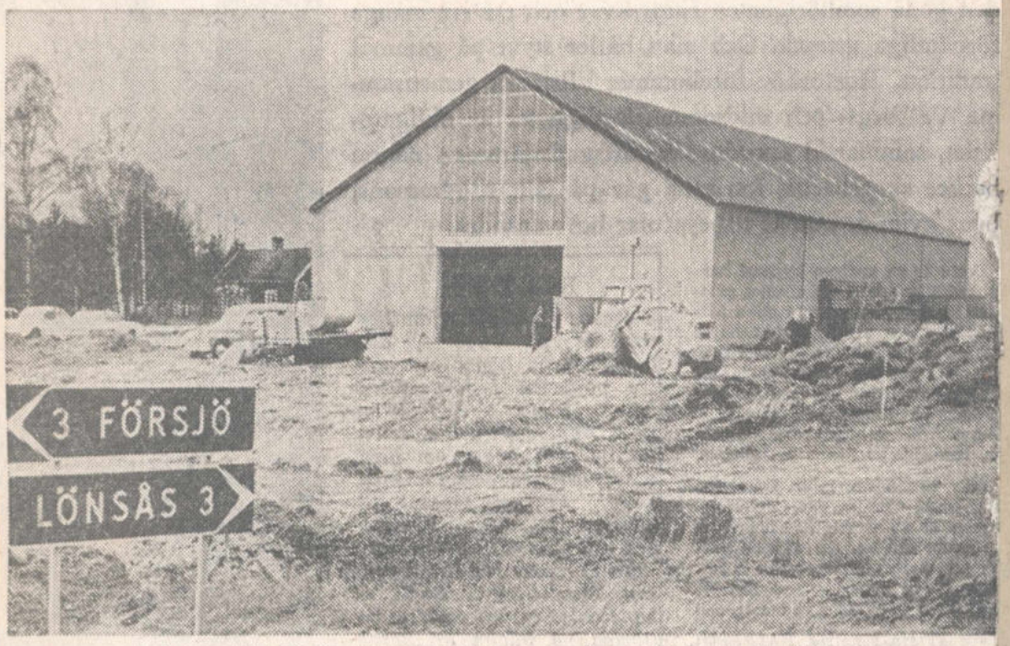

Bobergs valltork är ett vackert exempel på enskilt lantbrukarinitiativ

Med 74 medlemmar och 563 tecknade hektar vallodling är Bobergs valltork beredd köra igång verksamheten omkring 1 juni i år. Föreningen, naturligtvis då i första hand styrelsen, har verkligen handlat snabbt och effektivt. Föreningen bildades den 10 maj förra året. Nu, ungefär ett år efter, är man alltså redo att inleda verksamheten. Byggnaden för valltorken har uppförts i Fornåsa, inmonteringen av maskineriet pågår. En tio tons tork med en kapacitet motsvarande 600 hektar har köpts. Eftersom 563 hektar har tecknats, finns således en liten marginal för ökad areal.

Den tecknade arealen finns inom en radie av en mil — ur fraktsynpunkt är det självfallet värdefullt att ha arealen samlad, konstaterar föreningens ordförande och en av initiativtagarna, lantbrukare Hugo Askling, Tornby. Den tork som vi köpt kostar 340 000 kr och kommer från Danmark. Två brikettpressar — kostnaden 303 000 kr — har levererats från Tyskland — ifråga om sådan här tillverkning är svenskarna inte så långt framme än. Vidare har styrelsen köpt två skördemaskiner för en sammanlagd kostnad av 200 000 kr. Och vi har anställt Kjell Schau från Ystad som föreståndare. Vi avser också att bygga ett lagringssystem med fickor. Vidare blir det nödvändigt bygga en transformator med tillhörande ledningsnät. Kostnaden för elinstallationen rör sig om 80 000 kr.

Grundarbetena och byggnadsarbetet har gått planenligt och närmar sig sin fullbordan, säger hr Askling vidare. Vi hoppas att också maskininstallationerna skall gå programenligt. Något annat är förresten inte att vänta. Våra tillgångar är emellertid begränsade och därför har avkall på en del önskemål måst göras. Den ekonomiska kalkylen har dock i huvudsak kunnat följas.

Kruxet med ett företag av detta slag är den korta arbetsäsongen, fyra—fem månader, tillägger hr Askling. Därför har styrelsen diskuterat hur vi med en begränsad investering utöver valltorkningen skall kunna utnyttja anläggningen för andra ändamål. Vi har haft ett aktuellt projekt men av ekonomiska skäl har detta måst ställas på framtiden.

Valltorkningen är ju föremål för forskning och försök, utredningar och diskussioner, understryker hr Askling. Men, tillägger han, i Östergötland har sakkunskapen — med några få undantag — svårt att ge oss några erkännanden. De finns i stället som avger kategoriska och negativa omdömen om vårt företag. Men detta till trots har vi en känsla av att en islossning är på väg.

Hr Askling omtalar också, att på hans gård Tornby har korna i vinter utfodrats med 3,2 kg peletter per dag. Den enda "olycka" detta medfört, tillägger han, är att korna ökade produktionen.

Boberg

Polisman blir kommunalassistent. Bobergs kommunalnämnd utsåg på onsdagen bland nio sökande förste polskonstapel Knut Karlsson, Motala, till ny kommunalassistent. Som sådan skall han vara sekreterare och föredragande i social-, barnavårds-, nykterhets- och hälsovårdsnämnderna, handha utredningsärenden m m inom dessa nämnder, samt i övrigt biträda med arbetet på kommunalkontoret. Tjänsten skall tillträdas 15 maj eller efter överenskommelse.

Boberg

Fornåsa gammeldansförening har till ny ordförande valt hr Einar Gustavsson efter hr Folke Gustavsson som avgick efter åtta år. Föreningen har till Fornåsa—Lönsås lekskola anslagit 200 kr, Bobergs bygdegårdsförening 250 kr, ungdomsverksamheten 200 kr, idrottsföreningen 750 kr. Medlemsantalet är 165.

Boberg

Skolavslutning hölls i Bobergsskolorna på lördagen där eleverna samlades klassvis. Detta gällde såväl låg- och mellanstadieelverna i Lönsås, Ekebyborna, Österstad—Smedberga som i Fornåsa och Älvestad. Skolorna var blomstersmyckade. Efter lektionerna hölls avslutningshögtider i Fornåsa, Älvestads och Ekebyborna kyrkor.

Boberg

Späckad studiedag för husmödrar från Boberg

I två bussar for 70 damer från Bobergs storkommun på studieresa till Småland på tisdagen. Resan hade arrangerats av Skeppsås—Älvestads hushållsnämnd, vars ordförande fru Gunnel Westman tillsammans med fru Märta Damberg var reseledare. Tre olika inrättningar hann man besöka, nämligen Junexfabriken i Huskvarna, Jönköpings läns hemslöjd och Tabergs yllefabriks AB.

Efter rundvandringen i Junexfabriken bjöds damerna på kaffe och samtidigt visade två mannekänger en kollektion damkappor och dräkter. Fru Anna-Lisa Ljungars framförde gästernas tack. Vid hemslöjden i Jönköping visade hemslöjdschefen och en av hennes medhjälpare lokalerna och gästerna frapperades särskilt av de många vackra flamskvävnadsarbeten som visades. Många gamla vackra småländska mönster har man också återupplivat i olika artiklar. Vävstugan blev också föremål för stort intresse. Efter lunch på Stora hotellet i Jönköping for man vidare till Tabergs yllefabrik, som tillverkar mattor och filtar. Det var speciellt mattillverkningen som intresserade besökarna och även här fick man tillfälle att följa tillverkningsprocessen. Under hemresan gjordes ett uppehåll på motell Vätterleden.

Tjänsten som kommunalassistent i Boberg söks av kassör Edvin Danielsson, Motala, ingenjör Gösta Gäfvert, Motala, socialassistent Sylvia Hultin, Forsa, förste poliskonstapel Knut Karlsson, Motala, stud Rolf Lindblom, Skellefteå, stud Inga-Lill Lundell, Ludvika, kontorist Rolf Linde, Motala, hr Rune Rutbratt, Borensberg, och polisman Arne Samuelsson, Ljungsbro.

Normlösa kyrkliga arbetskrets hade på onsdagen sin sedvanliga försäljning i församlingshemmet. Den inleddes med passionsandakt varvid predikan hölls av kyrkoherde Arthur Knuthammar som även ledde den efterföljande auktionen till vilken många hade bidragit med gåvor. Det sammanlagda ekonomiska resultatet, omfattande även servering och lotterier gav ett brutto på 2 707 kr.

Skeppsås missionsförsamling hade missionsförsäljning i missionskyrkan på onsdagen. Pastor Skogwik inledde med en andaktsstund. Efter kaffeservering vidtog försäljning av handarbeten. Utropen var ganska många och betalades bra. Inkomsten för kvällen med servering blev 2 110 kronor. Församlingens ordförande Erik Andersson tackade.

Boberg

Restaureringen av Skeppsås kyrka. I yttrande över förslag till restaurering av Skeppsås kyrka framhåller domkapitlet att det med hänsyn till det låga invånarantalet gärna skulle ha sett att tvärskeppet genom en särskild anordning kunnat avgränsas från den äldre delen av kyrkan och bl a användas för söndagsskolan och konfirmationsundervisningen.

135 116 kr i bilskatt har hittills betalats in till postkontoret i Fornåsa. Det är 356 bilägare i den del av Bobergs kommun vilken har Fornåsa som poststation, som betalar sin skatt där.

Österstad är en av Bobergs två centralorter, där kommunen satsat på villabebyggelse som ännu pågår

Bobergs nämnder vill anslutning

Kommunalfullmäktige i Boberg har ännu inte fattat något beslut i kommunblocksfrågan, säger kommunalnämndsordförande C-G Pantzar, men de olika nämnderna i kommunen är positiva till en sammanläggning 1971. Den södra delen av kommunen skulle enligt förslaget gå till Mjölbyblocket och den övriga delen till Motalablocket. Detta innebär, att ungefär 2/3 går till Motala och 1/3 till Mjölby och befolkningsmässigt, att Motalablocket får cirka 2 200 och Mjölbyblocket ca 930 av Bobergs nuvarande innevånare.

Båda tätorterna, Fornåsa och Österstad, kommer, om beslutet blir positivt i kommunalnämnd och kommunalfullmäktige till Motala, som i så fall inte gör någon dålig affär, ty vi har bra finanser. Annars är nog den allmänna opinionen inom kommunen ganska splittrad och det höjs röster både för och emot ett samgående. Min personliga inställning är den, att det för samtliga kommuner inom blocket blir en viss svaghetsperiod, då alla avvaktar framtiden och sammanläggningen.

Vad motståndarna till samgående främst opponerar sig emot är den avsevärt högre skatten i Motala, som i år har en skattesats av 13:60, medan Boberg har ca 11 kr. Kommunalskatten är 9:50, men den kyrkliga skatten varierar något inom de olika församlingarna i kommunen. Medeltalet ligger dock på 1:50 pr skattekrona. Bobergs kommunalfullmätige kommer att slutligt behandla frågan på sitt aprilsammanträde, men av vad man nu sett är tongångarna mer positiva än negativa i Boberg, säger hr Pantzar.

— Som ett tillägg till intervjun med hr Pantzar kan nämnas, att skolstyrelsen i Boberg förordar en sammanslagning den 1 januari 1975 och mot detta beslut har två representater i styrelsen reserverat sig till förmån för 1 januari 1971. Skolstyrelsen finner att den genomgripande ändring som måste göras inom skolorna i Bobergs kommun motiverar ett senare sammanläggningsdatum. Beträffande förvaltningsorganisationen vill skolstyrelsen tillstyrka hänförandet av Bobergs skolor till Borensbergs rektorsområde. Skolstyrelsen vill emellertid starkt understryka vikten av att garantier lämnas för låg- och mellanstadiets behov av lokaler i hemorten bealtas i enlighet med den av skolstyrelsen skisserade långsiktiga planeringen av skolväsendet i Bobergs kommun.

Det vid senaste årsskiftet preliminära befolkningstalet för det blivande kommunblocket med Motala som centralort är totalt 47 113 invånare, en minskning med 129 mot året före. Ökningar noterades för Motala stad med 168 och blockets minsta enhet Hovs församling, som fick åtta fler invånare. F ö minskade befolkningsunderlaget så kraftigt att nettounderskottet för blocket blev 129. Kraftigaste minskningen noterades för Aska med 111 och Godegård med 67.

Invånareantalet och nuvarande kommunalskatt (exklusive kyrko- och landstingsskatt) är för de olika kommunerna:

Motala	27.918	kr. 13:60
Vadstena	6.913	kr. 11:47
Aska	2.541	kr. 8:00
Boberg (del av)	2.199	kr. 9:50
Borensberg	3.714	kr. 12:50
Hovs församling	349	kr. 11:00
Godegård	2.220	kr. 11:00
Tjällmo	1.259	kr. 11:50

BOBERG

Bobergs valltork

mottager för legotorkning grönmassa, som hämtas på fälten upp till 20 km från fabriken. Grödan måste vara fri från flyghavre. Hänvändelse till tel. 0141/700 64, Kelld Schau.

Boberg

Ny pastor hos Fornåsa Betel

Betelförsamlingen i Fornåsa, som i 2,5 år varit utan ordinarie pastor, har nu fått frågan löst, då pastor Helge Andersson, Hillerstorp, antagit kallelsen att bli församlingspastor och föreståndare. Han är född i Gävle 1911 och har genomgått Svenska missionsförbundets tvåårige bibelskola. Han har bl a tjänstgjort som pastor i Katrineholm, Eskilstuna, Malmbäck, Rystad och Överhörnäs och är f n i Hillerstorp i Småland. Enskilt välkomstmöte för pastor Andersson hålles på lördag och på söndag installeras han i sitt ämbete varefter ett offentligt välkomstmöte hålles.

Vid Boberg kommunalnämnds senaste sammanträde beslöt man till gatubelysning i Österstad anslå 15 900 kr. Sammanlagt rör det sig om 16 ljuspunkter och arbetet skall påbörjas under våren. Vidare beslöt man att lämna in anbud på den Wahlströmska verkstadslokalen i Österstad. Lokalerna skall sedermera användas som föreningslokaler åt Österstads IF. Lokalerna har stått tomma sedan den 1 februari. Statsbidrag skall sökas för utbyggande av vattenverk i Skeppsås kyrkby. Arbetet har kostnadsberäknats till 40 000 kr. Dessutom beslöt man att statsbidrag för vatten- och avloppsarbeten i Korskrog, etapp III. Dessa arbeten har kostnadsberäknats till 90 000 kr. En särskild utredning skall tillsättas för beräknandet av kostnaderna då det gäller dränering och ytplanering av idrottsplatsen vid Fornåsa. Kommunalassistent Arne Ackeborn beviljades entledigande från sin tjänst från den 16 maj. Han skall som bekant tillträda en ny tjänst i Motala.

Årsstämma med Bobergs valltorkar hållits. Närvarande var ca 50 av föreningens 72 medlemmar. Styrelsen redogjorde för och kommenterade redovisningshandlingar och även pågående arbeten belystes. Inspektor Gunnar Arvidsson, Carlshov, lantbrukarna Gunnar Johansson, Hamra, Åke Petersson, Ask, Bengt Hallin, Vallerstad omvaldes i styrelsen. Konsulent I Tegnell höll föredrag om vallodlingsproblem. Den efterföljande frågestunden och överläggningen blev mycket livlig.

ÄLVESTAD

ÄLVESTAD
FÖRSÄLJNING

i Älvestads skola torsdagen den 28 mars 1968 kl. 18.30 (obs. tiden)

Andaktstund - Lotterier - Servering

Gåvor mottages tacksamt!

— VÄLKOMNA —

Älvestads kyrkliga missionssyförening

Torpställen

i Vedemö, Ekebyborna, Älvan, Orlunda.

Borensbergs tioåriga Lions fick beröm av östgötabröder

Presidenten lantbrukare Gunnar Johansson och sekreteraren ingenjör Ragnar Wettermark med några av de standar klubben fick mottaga

Borensbergs tioåriga Lions clubs förnämliga insats att samla in 160 000 kr och sedan dela ut där de bäst behövs underströks mycket kraftigt när klubben på lördagen firade jubileet. Vid gåvoöverlämningen på Stadshotellet i Motala, där jubileumssupén åts av omkring 100 damer och herrar, var östgötaklubbarna representerade och man fick intrycket att borensbergarnas fina insatser är östgötabäst. Något av ett distriktsmästerskap i välgörenhet överlämnade också zonordföranden styckjunkare Tore Behrendtz, Ödeshög, när han karakteriserade Borensbergsklubbens tioåriga aktivitet med beröm för aktiviteterna, väl valda motiv för allmänna bistånd, eller i allt en föredömlig verksamhet.

Borensbergs Lionpresident lantbrukare Gunnar Johansson fick som synliga bevis från östgötaklubbarna ta emot standar, (Motala, Linköping, Linköping—Johannelund, Vadstena, Atvidaberg, Boxholm, Skänninge, Mjölby och Ödeshögsstandaret). Motala som fadderklubb underströk fadderskapet med en ordförandeklubba, Skänninge bestyrkte det nära samarbetet med ett kuvert pengar. Atvidaberg tänker alltid på damerna, varför presidentens fru medaljerades, Ödeshögsklubben kom ihåg med Rökstenen i miniatyr och rotarianerna i Borensberg uppvaktade med en jordglob.

I Fornåsa kyrka, där charterhögtiden ägde rum för tio år sedan, inleddes firandet med en högtid, där kyrkoherde Frithiof Brunius, kantorerna Folke Gustafsson, Sven Carlsvärd och Bertil Korsfeldt samt vice distriktsguvenören föreståndare Gunnar Filipsson, Vadstena, och rektor Bengt Östlund, Motala, medverkade.

Hilding

Svartådalens kraftförening firar 50-årsjubileum i höst

Svartådalens kraftförening godkände vid sin årsstämma på tisdagen nya stadgar vilka var uppe till behandling första gången i fjol. Några större omändringar är det inte fråga om utan fastmera en förenkling av språket. Föreningens styrelse består av elva personer men enligt de nya stadgarna kan man minska antalet till sju Någon minskning är dock inte aktuell.

1967 års vinst- och förlusträkning balanserar på 1 590 824 kr, varav man bl a i intäkter erhållit 1 274 259 kr. Inköpta energimängden har kostat 524 464 kr. Avskrivningen av anläggningar har gjorts med 177 824 kr. Årets vinst 1 67[illegible] kr, överfördes till 1968 års stat som enligt förslaget balanserar på 1 665 000 kr. Det betyder en ökning med drygt 74 000 kr.

Den totala energiförbrukningen var 15,2 miljoner kWh, en ökning med 1,5 miljon. Från 1965 har energiförbrukningen ökat med 40,1 procent, till största delen beroende på att eluppvärmningen ökat på landsbygden. Under året har Veta eldistributionsförening uppgått i Svartådalens kraftförening. Ombyggnaden från tre kWh till tio kWh har skett på Älvestadslinjen samt likaledes vid övertagandet av Brickstads byamäns distributionsområde, där 3 680 meter tio kWh högspänningsledning byggts.

Beträffande taxan inom området upplyste ingenjör Ragnar Wettermark att man följer Vattenfalls rekommendationer. I höst firar föreningen 50-årsjubileum och det sker vid en högtidlighet i november. Föreningen registrerades först 1919 men beslutet om bildandet skedde 1918. En jubileumsskrift håller för närvarande på att utarbetas av folkskollärare Gunnar Rörby, Skänninge.

Boberg

Bobergs Rödakorskrets har haft årsmöte i Skeppsås missionshus. Pastor Evert Skogvik inledde med en andaktsstund och fru Cecilia Svensson sjöng två sånger av Gustaf Nordquist till kantor Ingegärd Rangsjös pianoackompanjemang. Förhandlingarna leddes av kantor Bertil Korsfeldt, som också redogjorde för verksamheten under fjolåret. Kretsen hade ökat med sju medlemmar till 206, vilket utgör drygt 20 procent av invånarantalet inom verksamhetsområdet. Riksinsamlingen gav 1 487 kr. Sammanlagt har under året insamlats 2 434 kr. Kassan omsluter 3 500 kr. Kretsens tillgångar utgjorde 5 548 kr, vartill kommer ett utlåningsförråd värt 2 700 kr. Anslag med sammanlagt 1 500 kr beslöts. Liksom föregående år skulle kretsen bekosta fotvård för ensamma gamla.

Nya medlemmar i styrelsen blev fru Anna-Lisa Ljungars och kyrkoherde Arthur Knuthammar. Tre styrelsemedlemmar fick mottaga Röda korsets förtjänstmärke, nämligen fru Annie Johansson, fru Britta Paulsson samt smidesmästare Karlsson. Som avslutning kåserade lantbrukare Eive Pantzar om den svenska sommaren och visade en film i anslutning därtill.

Boberg

I Normlösa kyrka hölls skärtorsdagen nattvardsgudstjänst, långfredagen och påskdagen högmässor. Påskdagen medverkade Normlösa—Älvestads sammanslagna kyrkokör, som under kantor Bertil Korsfeldts ledning sjöng Krist är uppstånden av Runbäck och O påskafröjd, o stora fröjd. Vid samtliga gudstjänster har kyrkoherde Arthur Knuthammar predikat.

Till kyrkvärd i Normlösa har valts lantbrukare Nils Sundström, L Skonberga Mellangård, efter lantbrukare Witalis Jönsson, som flyttat.

Påskhelgens gudstjänster i Skeppsås kyrka. Vid långfredagens och annandagens högmässor predikade kommminister Einar Torhed och vid påskdagens rektor Filemon Lekander. Påskdagen sjöng ungdomskören efter trosbekännelsen under ledning av kantor Ingegärd Rangsjö Jesus Kristus uppstånden är av Arne Widegård. Som postludium spelades fuga i D-dur av Bach.

I Vallerstads kyrka inleddes påskhelgens gudstjänster på långfredagen. Kantor Ingegerd Rangsjö spelade som postludium Herrlich tut mich verlangen av Bach och kyrkvärden Britta Pantzar sjöng Från örtagårdens skuggor av Lindström. Kyrkoherde Arthur Knuthammar predikade. Vid påskdagens gudstjänst sjöng kyrkokören introitus samt De segern oss förkunnar av Bach. Kantor Rangsjö spelade som postludium Fuga i D-dur av Bach. Kommminister Einar Torhed predikade. På annandagen sjöng kyrkvärd Britta Pantzar O påskafröjd. Kantor Rangsjö spelade som postludium Liebster Jesu, wir sind hier av Bach. Predikant var kyrkoherde Georg Wede, Motala.

I Älvestads kyrka hölls missionsdagen missionsgudstjänst. Predikan hölls av kyrkoherde Arthur Knuthammar. Kantor Ingegerd Rangsjö sjöng som inledning Tillkomme ditt rike av Wennerberg. Kollekten uppgick till 148 kr.

Länets näst äldsta har avlidit

Fru Matilda Johansson maka till framlidne rättaren August Johansson, och de senaste åren bosatt på pensionärshemmet Vileborg i Fornåsa, avled på söndagen i en ålder av 101 år och nio månader. Hon var född 1866 i Stjärnorp och skulle ha fyllt 102 år i oktober. Vid sin död var fru Johansson länets näst äldsta innevånare. Äldst är en 106-årig dam i Linköping. Den avlidna var ända till en mycket kort tid före sin död ovanligt pigg och vital och på Vileborg, där hon bott flera år, var hon mycket populär och personalens ögonsten.

Fru Johansson var född i Stjärnorp men växte upp i Brunneby församling utanför Borensberg. Hennes mor blev tidigt änka och försörjde sig och barnen med vävning. För att klara familjens existens fick hon arbeta både natt och dag och dottern Matilda fick tidigt börja hjälpa henne. Fru Johansson hade fortfarande i sin ägo en ovanligt vacker duk som hennes mor vävt och som var hennes käraste klenod, berättar Vileborgs föreståndarinna, som kände den lilla oldfrun mycket väl.

Efter giftermålet med rättaren August Johansson flyttade fru Johansson och maken till Lönneberga i Ekebyborna där han tjänstgjorde i 26 år. Som tack för sin långa och trogna tjänst förärades han stället Fridhem av sin arbetsgivare, numera avlidne lantbrukaren Henning Johansson. Där bodde makarna till 1949, då fru Johansson blev änka. Samma år flyttade hon till ålderdomshemmet i Ekebyborna, men de senare åren har hon bott på pensionärshemmet Vileborg i Fornåsa, där hon blivit omskött på bästa sätt.

Hon fann sig också utmärkt tillrätta och var ofta den självklara medelpunkten när pensionärerna samlades, antingen det var frågan om mera offentliga samkväm eller informella pratstunder i dagrummet. Trots sin höga ålder var hon beundrasvärt spänstig och höll sig i trim med långa korridorpromenader under de två sista åren, då hon inte kunde vistas utomhus. Det enda hon var missnöjd med var sitt eget sviktande minne, något som hon dock knappast kunde klandras för. På Vileborg kommer hon att lämna ett stort tomrum efter sig och såväl kamrater som personal minns henne som en ovanligt fin och positiv människa med mycket stark personlighet. Hon överlevde samtliga sina barn och sörjes nu närmast av barnbarn, barnbarns barn och barnbarns barnbarn.

—n

Konfirmandjubileum i Ulrika

Maj Andersson Katrinelund x

Tolvbarnsmor i Kristberg belönad

Vid en högtid i Kristbergs kyrka på söndagen överlämnade FÖB belöningen för moderlig gärning till en f d Kristbergsbo, fru Alma Matilda Andersson, Lönsås, Fornåsa. Kyrkan var nära nog fylld till sista plats och bland de gudstjänstfirande var samtliga fru Anderssons 12 barn närvarande. Tillsammans med sonhustrur, mågar, barnbarn och barnbarns barn var det inte mindre än ett 60-tal nära släktingar som bevistade högmässan, i vilken kontraktsprost Harald Andersson predikade.

Sedan sista psalmen sjungits framträdde representanter för Bobergs lokalförening av FÖB med ordföranden i FÖB, friherrinnan Linnéa Ehrenkrona i spetsen. Hon gav i ett tal uttryck för den glädje som föreningen känner att få tilldela fru Andersson belöningen för moderlig gärning. Fru Andersson erhöll ett diplom, en brosch och en bankbok från FÖB. Bobergs lokalförening överbringade genom fru Aina Arvidsson, Karlshov, en psalmbok och framförde lokalföreningens tack till fru Andersson.

Kantor Kerstin Andersson avslutade med postludiet Christus, der ist mein Leben av Pachelbel, varefter man samlades till samkväm i församlingshemmet.

Fru Alma Andersson, som nu är bosatt i Lönsås sedan några år, har bott i Kristberg i sammanlagt 36 år, senast vid Hultorp. Hon är född i torpet Gråhalla på Dansätersområdet i Borensberg.

Caj

Fru Aina Arvidsson, fru Alma Andersson och friherrinnan Linnéa Ehrenkrona

BOBERG

Kommunalkontoret

hålles stängt för semester tiden 1/7—13/7 1968

I särskilt brådskande ärenden kan allmänheten vända sig till nedanstående representanter:

Socialnämnden: Ordf. Seth Andersson, tel. 0141/712 87.
Barnavårdsnämnden: Ordf. Anna-Lisa Ljungars, tel. 0142/620 49.
Nykterhetsnämnden: Ordf. Torsten Davidsson, tel. 0142/620 22.
Hälsovårdsnämnden: Ordf. Tage Karlsson, tel. 0141/710 93.
Hemhjälpsärenden:
Tiden 1/7—6/7 hemvårdarinnan Gunhild Sigfridsson, tel. 0141/701 24.
tiden 8/7—13/7 hemvårdarinnan Anne-Marie Svensson, tel. 0141/711 00.
Vattenverken: Emrik Juhlin, tel. 0141/700 48.

KOMMUNALNÄMNDEN

Kommunalfullmäktige i Bobergs kommun

kallas till sammanträde i Bygdegården, Fornåsa, måndagen den 29 april 1968 kl. 19.

Ärenden enligt anslag och till ledamöterna utsända kallelser.

Fornåsa den 19 april 1968.

HUGO HALL
/Sture Hanson

Älvestads Hemträdgårdsförening

Lörd. den 7 sept. utflykt till Gränna och Visingsö. Buss från Linköping kl. 8.00. Intresserade bör snarast kont. Hushållningssällskapet, Trädgårdsavdelningen, Linköping.

Skeppsås—Älvestad

Hjärtligt välkomna till

Församlingshögtid

Kristi Himmelsfärdsdag kl. 11 i ÄLVESTADS KYRKA

Därefter bussutfärd.

Vänligen vidtala bilägare om skjuts till kyrkan. Från Älvan skjutsar chaufför Herbert Johansson kl. 10.30.

Kyrkoråden

Boberg

En församlingshögtid för Skeppsås och Älvestad firade Kristi himmelsfärdsdag. Högmässa med nattvardsgång hölls i Älvestads kyrka, där rektor Lekander predikade och kyrkoherde Athur Knuthammar förrättade altartjänsten. Kyrkokören sjöng Sommarpsalm av Ahlén och Lovsjunge nalla länder Gud av Vulpius. Som postludium spelades Toccata i C-dur av Pachelbel. Kollekten till Linköpings stifts kyrkosångsförbund och Kyrkosångens vänner blev 106 kr.

Efter gudstjänsten företogs utfärd till Sommens pensionat, där de kyrkliga syföreningarna bjöd på lunch. Kantor Bertil Korsfeldt underhöll med pianomusik. Kyrkvärd Anders Nilsson framförde gästernas tack.

BOBERG

ÄLVESTAD

Ord kyrkostämma med Älvestads församling hålles i församlingssalen sönd. den 28 april kl. 10.30.

Ärenden enligt anslag.

Ordföranden

Boberg

Sällsynt fågelfamilj trivs i villaträdgård

Ovanliga "sommargäster" som tycks trivas bra har målare Olof Lindroth i Älvan fått på sin tomt. Det rör sig om en skogsduva som häckat och fått ungar och boet har hon byggt i en kastanj, bara ett par meter från hr Lindroths hus. Skogsduvan är annars en skygg fågel som bygger sitt bo i skogen, fjärran från all bebyggelse och helst i gamla ihåliga träd. Hr Lindroth, som bott på samma plats i 30 år, har aldrig tidigare varit med om något liknande. Den här sällskapliga skogsduvan har byggt sitt bo tre à fyra meter upp i kastanjen och för en tid sedan kläcktes två ungar som nu håller honan fullt sysselsatt med att skaffa dem mat.

BOBERG

Lyckad modevisning i Fornåsa. Bygdegårdens syförening hade på tisdagskvällen sin traditionella modevisning i Fornåsa bygdegård inför en talrik publik, dock ett fåtal herrar. Som vanligt var det fest och glans över det hela. Folkskollärare Alfhild Malmcrantz, Fornåsa, inledde med att läsa en dikt samt välkomsthälsade. Särskilt välkomnades de medverkande firmorna som var Ströms Damkonfektion, Holmgrens Herrekipering och Knapps Lädervaror, samtliga från Motala, samt Barbros Damfrisering, Fornåsa. Där fick den intresserade publiken sitt lystmäte på modet av i dag och föll i beundran inför allt det både eleganta men samtidigt praktiska som visades. Kantor Ingegerd Rangsjö, Skeppsås, beledsagade det hela med dämpad pianomusik. I en paus dracks kaffe och vidare förekom lotterier och nämnas kan att de medverkande firmorna hade skänkt vinster på entrébiljetten. Avslutningsvis avtackades de medverkande på arrangörernas vägnar av fru Märta Damberg, Bobergs gård, Fornåsa, som även överlämnade blommor.

Kolportör Ivar Karlsson från Växjö besökte på söndagen Fornåsa baptistförsamling och talade över temat Säg till Israel att de draga vidare. Sångarna sjöng under ledning av fru Berta Pettersson som också var organist. Insamling gjordes för Kronobergsmissionen.

Fornåsa pastoratsdelegerade har hållit sammanträde och därvid godkänt 1967 års förvaltningsberättelse. Sammanträdet leddes av kyrkoherde Frithiof Brunius.

Boberg

Kommunalfullmäktige hade sammanträde på fredagen varvid bl a bokslutet för 1967 behandlades. Driftbudgeten omslöt 3 762 677 kr med ett överskott på 195 423 kr och kapitalbudgeten 1 259 543 kr med avsättning till investeringsfonden på 327 304 kr. De reserverade medlen uppgår till 179 403 på driftbudgeten och 222 858 på kapitalbudgeten. De av kommunerna förvaltade fonderna uppgår till 223 348 kr.

De av kantor Svante Björklund framställda anmärkningarna mot handläggningen av vattenfrågorna i Lönsås m m redovisades och kommunalnämnden skall återkomma i ärendet, sedan en rundresa gjorts till kommunens byggnader och anläggningar. Kommunalnämnden fick begärt bemyndigande att sälja tomter till av fullmäktige fastställt pris, liksom att avge yttrande över frågor om kommunens förköpsrätt. Fru Britta Johansson, Älvan, skall anställas för bokföring och kassakontroll.

Boberg

Vattenfrågan i Lönsås. Kantor Svante Björklund har i en skrivelse till Bobergs kommunalnämnd framställt anmärkningar mot vattenfrågan i Lönsås m m och nämnden har beslutat redovisa ärendet i kommunalfullmäktige. Samtidigt beslöt nämnden på förslag av hr Ingvar Westman att göra en rundresa i kommunen för att nämndens ledamöter skulle få bättre kännedom om kommunens byggnader och anläggningar.

Av Bobergs kommuns bokslutsredogörelse framgår bl a att driftsbudgeten lämnat ett överskott på 195 423 kr.

Byggnadsnämnden har bl a beviljat byggnadslov för hr Harry Wiktorsson, Älvestad, för uppförande av eget hem på fastigheten Olivehult 5:33, Greta Knutsson, Linköping, för uppförande av gäststuga på tomten nr 22 vid Strandbadet; inspektören Lennart Larsson, Linköping, för uppförande av eget hem på fastigheten Olivehult 5:19; elektriker Håkan Karlsson, Motala, för uppförande av eget hem på fastigheten Olivehult 5:44; rektor Carl Bengtsson, Borensberg, för uppförande av eget hem på avstyckning från fastigheten Hälla 1:12. Byggnadsnämnden fastställde även namnet på den väg i Klockrike, som går från genomfartsleden till vattenverket. Namnet blev Ängsvägen.

Brandutbildning fick eleverna vid Realskolan under torsdagen och fredagen. Drygt 120 elever i årskurs 8 och 9 instruerade av vice brandchef Gustaf Jaxell och brandförman Rune Ruhn, Motala, samt brandmästare Åke Pehrson, Borensberg. Torsdagen ägnades åt filmförevisning och på fredagen var det praktisk undervisning i utrymning, eldsläckning och rökövning.

Boberg

Kommunalfullmäktige beslöt på måndagen uttala att lämplig tidpunkt för blocksammanslagningen är den 1 januari 1971. En utförlig redogörelse har tidigare lämnats i ÖC när det gäller förslag från kommunalnämnden och övriga nämnder och styrelser. Förslagen godkändes.

Kyrkostämma i Älvestad har hållits i församlingssalen. Kyrkvärden Gösta Tengnert utsågs till delegerad inför elektorsvalet till kyrkomötesvalet. Kyrkobokslutet omslöt 38 198 kr och kyrkans fonder 66 300 kr.

Kollekterna i Gullbergs och Bobergs kontrakt under första kvartalet 1968 exklusive kollekten Trettonde dag Jul, som redovisats tidigare men inklusive kollekten palmsöndagen till Lutherhjälpen uppgick till sammanlagt 22 082 kr, varav riks- och stiftskollekter 20 526 kr. På de olika församlingarna fördelade sig kollekterna så: Vreta kloster 5 628 kr, Stjärnorp 1 177, Ljung 684, Flistad 737, Fornåsa 1 797, Lönsås 1 303, Ekebyborna 1 355, Ask 1 189, Kristberg 1 354, Klockrike 1 183, Brunneby 1 635, Normlösa 1 226, Vallerstad 835, Skeppsås 890 och Älvestad 1 059 kr. Kollekten till Lutherhjälpen på palmsöndagen gav i kontraktet sammanlagt 15 791 kr.

Lantställe,

idealiskt sommarställe och med trivsamt läge i Älvestads socken, inneh. 4 rum och kök samt badrum och wc, i ett plan. Vatten och avlopp. Visas av ägaren, tel. 0142/630 45. Säljes gm

Skänninge Fastighetstjänst
INGVAR GUNNARSSON
Follingegatan 4 - Skänninge
Tel. 0142/405 22, 403 51

God Matpotatis får plockas

vid Älvan lörd. den 31/8. 33 öre pr kg. Tag av vid vägskylt, Försjö, och fortsätt 500 m. — Tel. 013/930 32.

Syskon i Fornåsa bestals på 1 000 kr

Ett äldre syskonpar i Fornåsa anmälde på onsdagen till Motalapolisen att de vid ett inbrott, troligen natten till onsdagen, då de ej var hemma, blivit bestulna på omkring 1 000 kr i kontanter, guldföremål och två klockor. Fastigheten ligger utanför själva samhället.

POTATIS

får plockas vid **EKETORP, Älvan,** lördag och söndag. God Bintje växt på grusjord, uppköres med krok, 30 öre kg. Avtagsväg vid Älvan, vägskäl Eketorp, höger. Tel. 013/930 63.

Boberg

Valkollekten i Älvestad för handikappade uppgick till 262 kr.

Fornåsa var bäst i traktorplöjning

Östgötamästerskapet i traktorplöjning för juniorer vanns på lördagen av Per-Arne Löv, Fornåsa. Tävlingen blev en uppgörelse mellan fem deltagare från Fornåsa och en från Sturefors, flera ställde inte upp. Tävlingen ägde rum på Eksunds gård utanför Norrköping, som hade ställt till förfogande en åker med torr och hård jord, plöjningsförhållandena var alltså svåra — prestationerna kunde därmed anses vara mycket goda.

Resultat: 1) Per-Arne Löv, Fornåsa, 242 poäng av 300 möjliga; 2) Lars-Erik Andersson, Fornåsa, 230; 3) Karl-Olof Westman, Fornåsa, 229; 4) Kjell Gustavsson, Sturefors, 208; 5) Jan-Erik Eriksson, Fornåsa, 198; 6) Bo Ek, Fornåsa, 188.

Segraren Per-Arne Löv går vidare till svenska mästerskapstävlingarna på Alnarp.

Arrangörer till östgötamästerskapet var länets JUF, ansluten till 4H. Tävlingsledare var Christer Ekdahl, Torps gård, Borg.

Boberg

Bobergs bygdegårdsförening återupplivar på söndag en tradition, då man återupptar hembygdsfesterna på gamla idrottsplatsen Kampen. På 1920- och 30-talen hölls regelbundna festligheter på Kampen och sedan nu ortens befolkning med fullmäktigeordföranden Hugo Hall i spetsen mött upp och gjort platsen i ordning är det klart för Kampens renässans. Högtidstalet på söndag hålles av kommunalkamrer Sture Hansson och vidare blir det medverkan av flera underhållare.

GULA, SVÄRMTRÖGA BIDROTTNINGAR

från Nordamerikas förnämsta odlingar. Pris 14:— st., vid större leverans rabatt. Garanti enl. SBR:s bestämmelser.
Henning Melkerud, Fredriksonsväg 12, 126 54 HÄGERSTEN.
Tel. 08/46 02 91. Postgiro 15 38 50.
Sommarbost.: Älvan, 590 33 FORNÅSA.
Tel. 013/930 55.

Postepok slut i Klockrike
Bygdetack för god service

Den snart avgående postföreståndaren fru Judit Pantzar och lantbrevbärare Bertil Svärdvall avtackades och blomsterhyllades av postmästare Carl-Gustaf Edlund, t v, och köpman Birger Ekerbring, t h

På lördagen sattes det punkt för en epok i Klockrikebygdens historia i och med att poststationen upphörde. Man har haft poststation i Klockrike sedan sekelskiftet och det är inte bara den sista föreståndaren, fru Judit Pantzar, och lantbrevbärare Bertil Svärdvall, som tycker att det är vemodigt att poststationen nu rationaliseras bort och ersätts av lantbrevbäring till Borensberg, som blir den nya huvudorten. Alla invånarna i Klockrike har visat sin sympati under den gångna veckan och personalen har fått många avskedsblommor. Från kommunhåll har man också agerat för att få behålla poststationen men den nu genomförda rationaliseringen blev nödvändig och mot detta vill man inte resa några invändningar. Ett visst avbräck i bygdens liv medför den indragna poststationen emellertid, det är alla eniga om.

Lördagen var den sista tjänstgöringsdagen i Klockrike för fru Pantzars del. Hon har skött poststationen de senaste fem åren och tidigare var hon anställd i Älvan vilket sammanlagt gör tolv år på posten. Fru Pantzar avgår med pension 1 juli i år, men innan dess skall hon tjänstgöra dels i Borensberg, dels i Vreta kloster. Hr Svärdvall har varit lantbrevbärare i nio år, varav fem på Klockrikelinjen, och han skall även i fortsättningen ta hand om posten och köra ungefär samma linje som tidigare, med undantag för hushåll i Älvan bl a, vilka överförs till Fornåsalinjen.

På sin sista tjänstgöringsdag hyllades fru Pantzar och hr Svärdvall, dels av postmästare Carl-Gustaf Edlund, Linköping, dels av representanter för kommunen och bygden. Köpman Birger Ekerbring förde ortsbornas talan och tackade för den fina service som allmänheten bestätts genom åren. Han överlämnade också blommor samt en penninggåva från invånarna i Klockrikebygden. Postmästare Edlund talade på postverkets vägnar och överlämnade blommor. Efter avtackningen bjöds de närvarande på ett rikligt kaffekalas och stämningen blev festlig, även om den blandades med ett visst vemod. Till vilket ändamål det f d stationshuset — som nu fungerat som lokal för poststationen — skall användas i fortsättningen vet man inte ännu.

Boberg

Påskens gudstjänster i Älvestads kyrka inleddes med nattvardsgång skärtorsdagen. Församlingens präster samt kantor F Lekander har predikat. **På påskdagen sjöng Älvestad—Normlösa kyrkokör Krist är uppstånden av Runbäck och O påskafröjd, o stora fröjd, tysk 1400-tals melodi i sättning av Beurle. Som postludium spelades på påskdagen Aria ur Concent av Händel.**

Älvestads kyrka är f n föremål för en yttre renovering. Tak och väggar [illegible]tall ses över och på tornet skall [illegible]ggas kopparplåt. Dessutom skall en [illegible]gång till sakristian tas upp med [illegible]rr utifrån. Byggnadsfirman Ake [illegible]nerbäck, Linköping, utför arbetet [illegible]ch kontrollant är ingenjör Ture [illegible]angvik, Linköping. Kostnaderna beräknas till 150 000 kronor och arbetet avses vara färdigt under sensommaren.

God matpotatis

får plockas på lördag, för ett pris av 30 öre per kg, vid Älvan. Tag av vid vägskylt Försjö, och fortsätt 500 m.

Tel. 013/930 32 efter kl. 18.00

Hagius:

Slättlandets behag

Våra två vackraste sädesslag, råg och havre, inramar min tomt. Av dessa är rågen mest "romantisk" och besjungen, ithy att det är så svårt att rimma på "havre". Annars tycker jag nog att havren med sina hängande ax är allra vackrast och väl värd en visa.

I öster, norr och väster växer råg. I öster, söder och väster växer havre. Det betyder inte att jag ser galet, utan att rågen och havren i öster och väster slår liksom en klämmer om tomten och möts, i öster dock skilda åt av en utfartsväg så att jag icke behöver göra cirka 20 meter i länghopp för att komma ut på landsvägen. En sådan längdhoppare vore annars vad svensk friidrott bäst av allt behövde.

Det skulle behövas en van Goghs pensel för att fånga det sällsamma ljus -och färgspelet i en råg- eller havreåker, när en vindkåre sakta stryker över axen som hand över pälshår, och för att återge lystern i en virvel i ett mognande rågfält.

Att stå och se ut över havet, är alltid fascinerande. Att se ut över vida sädesfält, är nästan lika fascinerande. Skiftningarna där är oändliga som havets, fast inte lika påtagliga. I daggiga soluppgångar glittrar fälten som krusigt vatten.

Och sädesfälten har sitt brus, som havet, fast lågmäldare. Rågen risslar med syrsans höga toner, havren med svaga metalliska klanger. Att sitta på huk med ögonen i jämnhöjd med axen och blicka ut över fälten, är en fängslande sysselsättning. Sedda ur det perspektivet förefaller mig sädesfälten oroligare än till och med havet. Aldrig råder fullständig stillhet i dem.

Jag börjar älska de vidsträckta sädesfälten som jag älskar havet. Att deras skönhet är mera svårfångad, gör inte dragningskraften mindre. Dagligen och i skilda väder idkar jag fältstudier av ... hm ... fälten och finner ständigt nya, överraskande nyanser.

Landskapet omkring mig är skånskt och småländskt och öländskt och irländskt och nästan vad ni vill. Det skånska inslaget är redan redovisat. Det småländska utgörs av den taggiga barrskogskammen längst i norr, varmed inte är sagt att Småland är bara barrskog, långt därifrån, mycket långt ... Det öländska ligger i den storslagna öppenheten mot sol och vind. Och det irländska draget finner man i den långsluttande gröna kullen Lundsbacke, socknens högsta punkt, som bildar fond i väster.

Ett trettiotal kor, svartvita och rödbrokiga, betar där och ger kullen prägel av idyll och fullkomlig frid. Soliga dagar med strömoln och västlig vind är kullen särdeleshintressant att betrakta. Skuggorna av strömolnen kommer rullande över backens krön, rutschar utför, drar genom säden och sveper slutligen stugan i en mörk mantel. Då badar backkrönet redan åter i sol.

Slättlandskapet är långt intressantare än jag trodde när jag slog ner mina bopålar mitt i det. Det överflödar av öppenhet och ljus, men när ovädér brakar loss är det dramatiskt så det förslår genom att man kan följa ovädret så in i detalj, från tillblivelse till bortdragande.

Till egen förvåning börjar jag finna att slättlandet är en ytterst variapionsrik landskapstyp.

BOBERG

Bobergs kommun

Poströstnings- och äkta make-kuvert kan avhämtas hos följande personer: Josef Larsson, Elmtomta, Ulvåsa, Motala; Gillis Joelsson, Asmestad, Fornåsa; Hans Victorsson, Söräng, Fornåsa; Karl-Erik Gunnarsson, Boberg, Fornåsa; Martin Landelius, Berg, Fornåsa; Sören Tevell, Borringe, Fornåsa; Yngve Karlsson, Granlund, Normlösa, Skänninge; Folke Medborg, Vallerstad Södergård, Skänninge.

Väljare, som bor avlägset eller isolerat och som på valdagen saknar möjlighet att färdas med allmänt samfärdsmedel eller icke utan avsevärd tidsspillan kan utnyttja dylikt samfärdsmedel, för färd till och från vallokalen, kan genom valnämndens försorg beredas möjlighet att komma till vallokalen. Hänvändelse skall göras till någon av ovannämnda personer senast tisdagen den 10 september 1968. Valnämnden kommer därefter att meddela vederbörande tid och plats för hämtning. Väljarna uppmanas att vid röstningen medtaga erhållet röstkort.

Valnämnden

PLOCKA SJÄLV

den erkänt fina och goda matpotatisen vid Älvan nu på lördag.
33 öre per kg. Lätt att plocka efter maskin.
Andra dagar på beställning tel. 013/930 32.
Tag av vid vägskylt Försjö 3, vid Älvan, och fortsätt 500 meter.

Kommunalnämnden i Boberg önskar samgående först 1975

Kommunalnämnden i Boberg föreslår, att sammanläggning med Motala- och Mjölbyblocken sker 1 januari 1975. Beslutet fattades efter votering med sex röster mot tre och mot beslutet anfördes reservation av hrr C-G Pantzar, Hugo Hall och Ingvar Westman, vilka uttalat sig för ett samgående 1 januari 1971. Skulle en sammanläggning helt eller delvis ej vara genomförbar vid denna tidpunkt föreslår reservanterna som ett andra alternativ 1 januari 1975. I sitt yttrande över förslaget till organisationsplan anför kommunalnämnden bl a att ifråga om utformningen av den framtida administrationen anser kommunen att möjlighet bör ges de tjänstemän, som har att göra med frågor som berör byggnads och sociala ärenden, att där behov uppstår kunna resa ut till sökanden för att på platsen kunna lämna upplysningar och råd.

Beträffande den ekonomiska planeringen anser kommunen, att en ekonomisk flerårsplanering som skall omfatta samtliga berörda kommuner inom blocken med det snaraste bör igångsättas med hjälp av expertis från centrala organ (kommunförbundet). Denna utredning som bör göras efter samma mall för alla kommuner bör klargöra vad kostnaden blir om de förmåner, som nu ges invånarna i de större tätorterna utsträckes till alla de olika former av gemensamma anläggningar som finnes inom blocken såsom vägföreningar, vägsamfälligheter, belysningsföreningar, VA-anläggningar m m framförallt bör det fastlås, säger kommunalnämnden, att delägare i sådana gemensamma anläggningar vars angelägenheter i huvudorterna handhas av kommunen ej efter en sammanslagning själva får stå för kostnaderna. Utredningen bör självfallet också omfatta förslag på de olika byggnadsprojekt som inom den närmaste tiden kan bli aktuella samt också en prognos över hur utvecklingen kan antas bli ifråga om skatter m m. Kommunen anser dock att alla dessa utredningar hänger samman med beslut om tidpunkt för sammanslagningen, eftersom en utredning som ej kan ta sikte på en bestämd tidpunkt i realiteten blir meningslös. Ifråga om tidpunkten för den slutliga sammanslagningen erinrar kommunalnämnden om den för Bobergs kommun komplicerade situationen, att kommunen skall delas på två block och att tre församlingar skall gå till Mjölbyblocket och övriga till Motalablocket.

Ett förslag till nämnd- och förvaltningsorganisation för samgående har framlagts av de olika nämnderna inom kommunen. Skolstyrelsen förordar sålunda sammanslagning 1 januari för Mjölbyblocket med reservation av hr Nils Grebner och Wilhelm Karlsson, Normlösa, vilka anser att sammanslagningen bör ske fyra år tidigare. Skolstyrelsen anser dock beträffande kommunsammanslagningen med Mjölbyblocket att en tidigare sammanslagning än 1 januari 1975 mycket väl kunde tänkas. Sammanslagningen med Motalablocket bör dock ske först detta datum och med tanke på de svårigheter olika tidpunkter för sammanslagningen i de båda blocken skulle medföra för Bobergs kommun förordar skolstyrelsen 1 januari 1975. När det gäller föreslagen förvaltningsorganisation tillstyrker skolstyrelsen att kommunens skolor skall hänföras till Borensbergs rektorsområde.

Barnavårdsnämnden beslöt vid sitt sammanträde att i princip godkänna det ovannämnda förslaget till samgående med Motalablocket. Man anser dock att en utökning av antalet ledamöter i nämnden är påkallat för att tillräcklig representation skall erhållas för Bobergsdelen. Vidare önskar barnavårdsnämnden garantier för att socialvårdstjänsteman skall finnas tillgänglig en dag pr vecak i Fornåsa. I stort samma beslut fattades när det gällde sammanslagningen med Mjölbyblocket, där man dock önskar garantier för att socialvårdsexpeditionen i Skänninge skall hållas öppen.

Hälsovårdsnämnden beslöt för sin del att godkänna tidpunkten för sammanslagningen. Nykterhetsnämnden ställer som krav att Bobergsdelen skall representeras av minst en ledamot. Socialvårdsnämnden godkänner i princip förslaget, men ställer garantier att socialvårdstjänsteman skall finnas tillgänglig minst en dag per vecka i Fornåsa.

BOBERG

40-ÅRSJUBILEUM

1 september har vi haft affären i 40 år. Med anledning därav bjuder vi i morgon, lördag, alla kunder på kaffe med tårta.

Jubileumsveckan 1—7 september

ETT 1/4 KG KAFFE PÅ KÖPET

till alla som handlar för minst 25 kronor på en gång.

Dessutom 5 % RABATT på alla inköp av specerier.

SAMUELSSONS SPECERIER — Älvan

BOBERG

Bobergs vuxenskola

håller ÅRSMÖTE i Bygdegården

fredagen den 24 maj kl. 19.00.

Medverkande Sture Olsson. Ombud och övriga medlemmar hälsas välkomna.

Styrelsen

Boberg

I Fornåsa skola har läsåret avslutats. Efter lektioner i salarna, där även slöjd- och teckningsutställning var ordnad, samlades man i kyrkan till avslutningshögtid. Under inmarschen med svenska fanan i täten spelade kantor Sven Carlsvärd Improvisation av D Olson, varefter eleverna i de olika klasserna under sina lärares ledning sjöng ett flertal sånger. Kyrkoherde Fritiof Brunius talade och förrättade altartjänst. Till sist tackade skolchefen, rektor Nils Crusefalk, föräldrar, skolans personal och elever för gott samarbete samt förklarade läsåret avslutat. Bokpremier tilldelades Erland Eriksson, kl 5, för uppnådda högsta möjliga 87 poäng i den av Motalapolisen anordnade trafiktävlingen, där årskurs sex segrade inom Boberg. Eleverna har vidare deltagit i riksförbundet Sveriges 4 H och förbundets Skog och ungdom naturvårdskampanj samt i förbundet Vi ungas frågetävling, där en andra plats hemfördes i länstävlingen.

Trefaldighetssöndagens högmässa i Normlösa kyrka inledde med att kyrkokören under ledning av kantor Bertil Korsfeldt sjöng sommarspsalm av Ahlén samt efter trosbekännelsen Lovsjungen alla länder Gud av Vulpius. Predikan hölls av kyrkoherde Arthur Knuthammar.

Läsårsavslutning har hållits i Älvestads skola. Där undervisas numera endast årskurserna 1—4 och under lärarna Jenny Gustafssons och Bertil Korsfeldts ledning fick de talrikt församlade anhöriga och målsmännen vara med om ett par lektioner. I klass 3—4 redogjorde man först för ett grupparbete om fjällen. Därefter följde ett sångprogram som hade fått benämningen En musikalisk resa. Där presenterades Alf Pröysen, Evert Taube, folkvisor, melodier ur Sound of Music m m. Alltsammans framfördes med säkerhet och schwung. Soloframträdanden gjordes av Carina Möller, Anna Tevell, Ing-Marie Karlsson, Karin Gunnarsdotter, Ake Andersson och Lennart Fors. Vid den gemensamma avslutningen berättade landstingsman Hugo Hall om sin barndoms skola och skolstyrelsens ordförande Sven Andersson avtackade lärare och elever.

Vid högmässan på heliga trefaldighetsdag i Älvestads kyrka sjöng kyrkoherde Arthur Knuthammar Lovsång av Beethoven. Som postludium spelades Allena Gud i himmelrik av Bach.

Boberg

Arets budgetredovisning visar ett aöverskott beträffande driftbudgete på 192 753 kr, medan kapitalsidan visar ett överskott av 46 304 kr. Driftbudgetens främsta utgiftsposter är: central förvaltning 165 664 kr, rätts- och ordningsväsen 113 851 kr, fastighetsförvaltning 76 677 kr, industriell verksamhet 56 539 kr, undervisning 1 493 247, socialvård 899 589 kr, samt finansförvaltning 116 027 kr. Sammanlagda driftsutgifterna uppgår till 2 983 320 kr. Budgetredovisningen har behandlats i kommunalnämnden och bokslutet är i det närmaste klart.

Kommunalnämnden har vid sitt senaste sammanträde även antagit Olle Erlandsson, Kisa, som entrepenör till vattenverket i Skeppsås. Aska—Bobergs sparbank erhöll vidare tillstånd att uppta ny entré i banklokalen i Fornåsa.

Foråsa skolpoliser har under tre dagar gästat Gotland. Färden gynnades av vackert väder. Förläggning var anordnad i Visby och Follingbo. På måndagen besöktes bl a Trojaborgslabyrinten och på tisdagen företogs utfärder till Lummelundagtottorna, Lickershamns raukområde och Högklint. Programmet bjöd även på russridning och bad. Utfärden finansierades genom anslag från kommunen och Lions club. Färdledare var kantor Sven Carlswärd och fru Märta Damberg, som ställde sina bilar till förfogande för färden mellan Fornåsa och Västervik, samt chaufför Herbert Johansson som ombesörjede alla transporter på Gotland.

Stiftelsen Fornåsa församlingshem hade på torsdagen årsmöte i kantorsbostaden Sammankomsten inleddes med andaktsstund av ordföranden kyrkoherde Fritiof Brunius. Inkomsten under året har varit 565 kr och behållningen utgjorde 11 282 kr. Man beslöt att högtidlighålla stiftelsens 30-åriga tillvaro i början av nästa år. Vid efterföljande styrelsesammanträde valdes till vice ordförande fru Mary Gunnarsson, sekreterare Sven Carlswärd och kassör fröken Karin Runemark.

Trafikdagen i Fornåsa på torsdagen med elever vid Bobergs skolor under ledning av Motalapolisen gav följa de bästa resultat, årskurs fyra: Normlösa 69,11 poäng, Älvestad 65,10, Vallerstad 62,67. Årskurs fem: VAllerstad 67,84, Fornåsa 64,67, Lönsås 60,80. Årskurs sex: Fornåsa 71,40, Vallerstad 70,00, Lönsås 66,17. Bästa individuella resultat, årskurs fyra: Katarina Karlsson, Normlösa, 76 poäng; årskurs fem: Erland Eriksson, Fornåsa, 87 poäng, vilket betyder full poäng; årskurs sex: Reijo Ilmarinen, Vallerstad, 84

Boberg

Vid pingstdagens högmässa i Skeppsås kyrka predikade kommminister Einar Torhed. Ungdomskören under ledning av kantor Ingegerd Rangsjö sjöng efter trosbekännelsen Pingstpsalm av Langebo. Som postludium spelades en komposition av Titlouze. Annandagens högmässa förrättades av kyrkoherde Arthur Knuthammar.

Vid inbrottet i Fornåsa som anmäldes till kriminalpolisen i Motala stals föremål för sammanlagt 1 525 kronors värde, enligt vad polisen kunde konstatera på torsdagen. Bland det stulna är kontanter, bl a en dollarsedel, en silverfemma samt armband, ringar och en flaska konjak.

Trotjänarhyllning ändade sparbanksepok i Fornåsa

Fornåsabankens siste tjänsteman Axel Larsson överlämnar kassan till Aska-Bobergs förste kontorsföreståndare för filialen i Fornåsa, Gustaf Fredriksson

Med kaffe och landgång i de ombyggda sparbankslokalerna i Fornåsa bekräftade några av styrelseledamöterna och tjänstemännen i Fornåsa sparbank och Aska—Bobergs sparbank bankinspektionens på torsdagens publicerade bekräftelse på att Fornåsabanken går upp i Aska—Bobergs sparbank. Det blev också avskedskaffe för Fornåsabankens siste räkenskapsförare, lantbrukare Axel Larsson, en av de endast fyra tjänstemän, som skött banken sedan starten 1862.

Aska—Bobergsbankens ordförande, lantbrukare Sven Jansén, tackade 74-årige Axel Larsson för dennes insats, som är något av en livsgärning då han från 1923 ägnat banken sina tjänster i olika funktioner.

Samtidigt hälsades köpman Gustaf Fredriksson välkommen som kontorsföreståndare för den filial Aska—Bobergsbanken skall ha kvar i uppfräschat tillstånd i Fornåsa. Hr Fredriksson, som efter drygt 17 år tvingades stänga lanthandeln i Lönsås på grund av avfolkningen har en tid utbildats i sin nya funktion vid huvudkontoret i Motala. Och, som bankdirektör Rune Hjelmar påpekade, hans lokalkännedom och kontakt med bygdens folk är en tillgång både för kunder och bank.

Fem banker blev en

Aska—Bobergs sparbank är egentligen en rationell produkt av sammanläggningar, som påminner om den kommunala utvecklingen från sockentiden till kommunblocken. Den består nu av fem småbanker från tio socknar. Så här har utvecklingen varit: Hagebyhöga—Västra Stenby sparbank, bildad 1968, gick 1948 ihop med Varv och Styra sparbank, bildad 1860, och då föddes Aska sparbank. År 1964 utvecklades rörelsen med Ekebyborna—Asks sparkbank, bildad 1852, och den stora bankens namn ändrades till Aska—Bobergs sparbank. Fornåsabanken började med Fornåsa—Lönsås sparbank, som tillkom 1862, och med Skeppsås—Älvestads sparbank, den yngsta i fusionen då den bildades 1882. Dessa två banker gick ihop till Fornåsa sparbank 1958 och nu är alltså Fornåsabanken med i storbanken med säte i Motala.

Egentligen borde Motala vara med i namnet också om man ser till verksamheten och bortser från historien. Bankdirektör Hjelmar påpekar nämligen, att fördelningen i balansräkningen märkligt nog just nu är en tredjedel på vardera av de tre kommuner, som är representerade i rörelsen. Men det har inte bara varit sammanläggningar under åren. Rörelsen har ökat minst sagt expansivt från 11,9 tilll 32 miljoner kr i inlåning sedan 1962 och på den grunden arbetar nu den stora banken vidare.

Hilding

Hembygdsfest i Fornåsa hjälp till bygdegården

En hembygdsfest av den gamla fina sorten bjöd Bobergs bygdegårdsförening på under söndagen. Trots högsommarvärmen noterades omkr 300 personer då Vadstenakvartetten öppningsspelade med dragspel och strånginstrument.

Kommunalkamrer Sture Hansson talade och Kampens idrottsplats med dansbana och försäljningsstånd var som förr, tyckte de minnesgoda Bobergsborna. Dragkamp, folkdans, Albert Engström-tolkaren Gösta Elweroth, tvillingarna Arvidsson och fru Lilly Anderssons husmodersgymnaster var andra inslag i programmet.

— Det hela föddes i vintras, en kall snörik dag då vi funderade på vad som kunde göras för att stärka kassan, säger fru Inga Fredriksson. I föreningen har vi att tänka på bygdegårdens ekonomi och för oss och andelsägarna i allmänhet är det angeläget att få in pengar till räntor, amorteringar och inventarier.

Vi hoppas att den återupptagna idén med en riktig hembygdsfest skall ge föreningen välkomna inkomster. Festen pågick till kvällen med dans som avslutning och publiksiffran tyder på att nypremiären bör ge ett bra netto och stimulera bygdegårdsföreningen att göra tradition av den återupptagna traditionen med bygdefest på Kampen.

Hilding

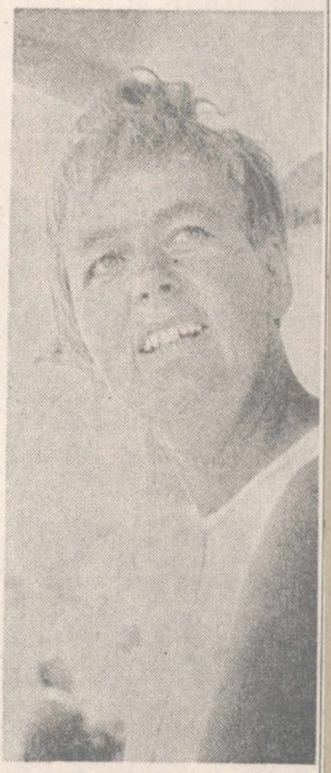

Fru Inga Fredriksson var en av de många frivilliga, som hjälpte till att sköta kommersen på Kampen för att man vill ha pengar till bygdegårdens utgifter

EXTRA TURER
till Skänninge marknad

BORENSBERG—FORNASA—SKÄNNINGE

Från Borensberg:	8.30	9.00	9.30	10.00	11.00	12.00	13.00	14.00	15.00
	16.00	17.00	18.00	19.00					
Från Fornåsa:	8.50	9.20	9.50	10.20	11.20	12.20	13.20	14.20	15.20
	16.20	17.20	18.20	19.20					
Från Skänninge (Ringgatan):			10.15	10.45	11.45	12.45	13.45	14.45	15.45
	16.45	17.45	18.45	19.45	20.45	21.45	22.45	23.30	00.15

ÄLVAN—SKEPPSÅS—SKÄNNINGE

Från Älvan:	10.15	11.15	12.15	13.15	14.15	15.15	16.15	17.15	18.15
	19.15	20.15							
Från Skänninge (Ringgatan):			10.45	11.45	12.45	13.45	14.45	15.45	16.45
	17.45	18.45	19.45	20.45	21.45	22.15	23.15	00.15	

TJÄLLMO—SKÄNNINGE

Från Tjällmo:	7.50	13.15	16.15	18.20
Från Skänninge (Ringgatan)			14.45	16.45

KLOCKRIKE—CARLSHOV—ÄLVESTAD—BROBY—NARVERED—SKÄNNINGE

Från Klockrike:	10.00	12.15	16.15	18.00
Från Skänninge (Ringgatan)		13.00	17.00	19.00	21.00

SE ÄVEN ORDINARIE TIDTABELLER!

MOTALA STADS TRAFIK AB

Motala — Tel. 0141/166 55

Boberg

Skoltävlingar med 200 deltagare

Årets friidrottstävlingar för årskurserna 3—6 vid Bobergs skolor har hållits på Fornvalla i Fornåsa med över 200 deltagare. Som ledare för tävlingarna fungerade rektor Nils Crusefalk, Fornåsa, och de bästa deltagarna kommer att få representera kommunen i en triangelmatch mellan Aska, Bobergs och Borensbergs skolor i slutet av månaden. Till tävlingarna hade bland andra Aska—Bobergs sparbank och Linköping—Skänninge sparbank skänkt priser. I årskurs 3 blev Ekebyborna bäst, i årskurs 4 Normlösa, i årskurs 5 Fornåsa samt iårskurs 6 Vallerstad. De bästa resultaten. V—Vallerstad, Ä—Älvestad, N—Normlösa, L—Lönsås, F—Fornåsa, E—Ekebyborna): Löpning 60 m: Pojkar, årskurs 3: 1) Anders Olai, E 9,5; 2) Peter Häggberg, E 9,6; 3) Anders Nilsson, V 9,7. Pojkar, årskurs 4: 1) Bertil Andersson, Ä 9,4; 2) Bengt Nilsson, N 9,8; 3) Leif Johansson, E och Stefan Sjöström, N 10,2. Pojkar, årskurs 5: 1) Bo Olofsson, F 9,4; 2) Kent Eriksson, F 9,4; 3) Stefan Karlsson, N 9,5. Pojkar, årskurs 6: 1) Peter Wahlström, F 9,1; 2) Leif Karlsson, V 9,2; 3) Kjell Andersson, F 9,5. Flickor, årskurs 3: 1) Gunilla Andersson, L 10,4; 2) Inger Lindgren, E 10,5; 3) Helena Sundström, V 10,6. Flickor, årskurs 4: 1) Birgitta Nilsson, N 9,6; 2) Birgitta Holgersson, Ä 10,3; 3) Agneta Östlund, Ä och Ingrid Jakobsson, N 10,5. Flickor, årskurs 5: 1) Ann-Louise Franzén, L 9,1; 2) Mona Karlsson, F 9,1; 3) Eva Liljegren, N 9,3. Flickor, årskurs 6: 1) Kerstin Johansson, V 9,2; 2) Ulla Folkesson, F 9,2; 3) Inger Grönqvist, F 9,5.

Kast med liten boll: Pojkar, årskurs 3: 1) Magnus Karlsson, E 32,62; 2) Dennis Johansson, L 30,83; 3) Lars-Inge Andersson, L 30,23. Pojkar, årskurs 4: 1) Gunnar Pettersson, Ä 41,56: 2) Bengt Nilsson, N 38,27; 3) Bo Gustafsson, Ä 36,79. Pojkar, årskurs 5: 1) Sven-Harry Harrysson, L 41,17; 2) Kennet Lind, Ä 39,76; 3) Göran Bäck, N 35,95. Flickor, årskurs 3: 1) Monika Larsson, Ä 21,08;2) Anna-Greta Yngve, L 20,90; 3) Ann-Kristin Jensen, V 17,72. Flickor, årskurs 4: 1) Berit Johansson, N 21,48; 2) Birgitta Nilsson, N 20,83; 3) Agneta Östlund, Ä 20,71. Flickor, årskurs 5: 1) Eva Bernhardsson, F 27,20; 2) Susanne Andersson, F 25,08; 3) Ann-Louise Franzén, L 24,36.

Längdhopp: Pojkar, årskurs 5: 1) Lars-Inge Andersson, L 339; 2) Anders Nilsson, V 319; 3) Anders Olai, E 313. Pojkar, årskurs 4: 1) Bertil Andersson, Ä 361; 2) Lars-Gunnar Karlsson, 336; 3) Gunnar Karlsson, N 319. Pojkar, årskurs 5: 1) Göran Olai, L 373; 2) Kent Eriksson, F 370; 3) Bo Olofsson, F 354. Pojkar, årskurs 6: 1) Roger Nilsson, V 385; 2) Peter Wahlström, F 381; 3) Karl-Henrik Larsson, V 373. Flickor, årskurs 3: 1) Anna-Greta Yngve, L 249; 2) Annicka Preinitz, V 244; 3) Inger Lindgren, E 237. Flickor, årskurs 4: 1) Ingrid Johansson, E 313; 2) Birgitta Holgersson, Ä 308; 3) Birgitta Nilsson, N 307. Flickor, årskurs 5: 1) Ann-Louis Franzén, L 354; 2) Ing-Marie Karlsson, F 340; 3) Gunilla Johansson, L 319. Flickor, årskurs 6: 1) Eva Jarebäck, F 358; 2) Kerstin Johansson, V 351; 3) Ulla Folkesson, F 327.

Ny pumpstation i Fornåsa diskuterad av fullmäktige

Vid kommunalfullmäktiges i Bobergs sammanträde på måndagen diskuterades uppförandet av ny pumpstation i det gamla reningsverket nordväst om Fornåsa. Pumpstationen kommer att kompletteras med ett nytt reningsverk, bestående av två biologiska dammar med en reningsgrad upp till 98 procent. Avloppsreningsverket är dimensionerat för 1 000 personer och byggnationen beräknas komma i gång nästa vår. Fullmäktige skall ytterligare utreda frågan innan anslag beviljas.

Ett ytterligare anslag på 10 000 kr beviljades till byggnation av Skeppsås vattenverk. Det lägsta anbudet på den maskinella utrustningen uppgår till 29 800 kr. Ett tilläggsanslag på 12 000 kr för inköp av ny diskmaskin, inredning av kylrum samt komplettering av möbler vid Vileborg beviljades. 5 000 kr anslogs till desinfektionsbassäng vid Korskrogs reningsverk och 7 000 kr till ytvattenavlopp och gångbana utmed Stationsgatan i Fornåsa. Till installation av ny högtryckspump i vattenverket vid Fornåsa anslogs 2 880 kr. Därtill kommer även kostnader för elektrisk utrustning för automatisk drift.

Till asfaltering av Idrottsvägen i Fornåsa anslogs 50 000 kr och det är önskvärt att arbetet påbörjas redan i år, då gatan är starkt nedsliten. I kostnaden ingår även asfaltering av planen framför brandstationen och bygdegården samt en gata, belägen öster om bygdegården mot Skänningevägen. Dessutom anslogs 8 000 kr för iordningställande och asfaltering av samtliga kör- och gångbanor inom Vileborg. Allévägen i Österstad skall kompletteras med bl a ytvattenledning och avloppsvattenledning från av kommunen inköpt verkstadsfastighet och för ändamålet anslogs 25 000 kr.

Ett principbeslut gällande kommunens skolskjutsar blev föremål för en längre debatt. Det beslöts så småningom att nya avståndsgränser skall tillämpas, vilket innebär skjuts för elev som har två km till skolan på lågstadiet och tre km för elev på mellanstadiet. De skolskjutsar som förut gått från 1 oktober till 30 april skall utsträckas att gälla hela läsåret. För ändamålet anslogs 1 800 kr för läsåret 1968—69 för de lägre avståndsgränserna samt 500 kr för den utsträckta tiden för skolskjutsarna. Ett framlagt förslag från skolstyrelsen angående framtida skolorganisation inom kommun, vilket tidigare återgivits i ÖC, behandlades även och vidare beslöts att man hos länsskolnämnden skall ansöka om en prövning av lokalbehovet.

Vidare anslogs 1 000 kr till Asks lekskola för höstterminen 1968 under förutsättning att lekskolan utvidgas med en avdelning. 400 kr beviljades för inköp av torkvindor vid pensionärshemmen i Skeppsås, Lönsås, Vallerstad och Älvan.

Kast med liten boll: Pojkar, årskurs 6: 1) Conny Karlsson, Ä 51,70; 2) Roger Nilsson, V 49,18; 3) Leif Karlsson, V 42,63. Flickor, årskurs 6: 1) Eva Jarebäck, F 38,82; 2) Kerstin Johansson, V 30,45; 3) Ulla Folkesson, F 24,85.

Kurirstafetter: Arskurs 3) Ekebyborna; 2) Lönsås; 3) Vallerstad. Arskurs 4: 1) Normlösa; 2) Älvestad; 3) Ekebyborna. Arskurs 5, flickor: 1) Fornåsa; 2) Normlösa 3) Lönsås. Arskurs 5, pojkar: 1) Fornåsa; 2) Normlösa; 3) Lönsås. Arskurs 6, pojkar: 1) Vallerstad; 2) Fonråsa. Arskurs 6, flickor: 1) Vallerstad; 2)

Bästa klasser: Arskurs 3: Ekebyborna 46 p; Lönsås 43; Vallerstad 40; Älvestad 9. Arskurs 4: Normlösa 62 p; Älvestad 59; Ekebyborna 18. Arskurs 5: Fornåsa 63 p; Lönsås 42; Normlösa 31; Älvestad 10. Arskurs 6: Vallerstad 73 p; Fornåsa 60; Älvestad 7.

Boberg

Anslag till Skeppsås vattenverk

Kommunalnämnden i Boberg har vid sammanträde tillstyrkt ytterligare anslag till Skeppsås vattenverk med 10 000 kr då lägsta anbudet på den maskinella utrustningen uppgår till 29 800 kr. Socialnämndens förslag om tilläggsanslag till Vileborg för inköp av ny diskmaskin, inredande av kylrum samt komplettering av möbler föreslås 12 000 kr tillstyrkes. Idrottsvägen i Fornåsa skall asfalteras och härför föreslås 50 000 kr. Det är önskvärt att arbetet påbörjas i år, då såväl Idrottsvägen som infarten till Shells bensinstation blivit svårt nedsliten, påpekar kommunalnämnden. I programmet ingår även asfaltering av planen framför brandstationen och bygdegården samt en gata som är belägen öster om bygdegården mot Skänningevägen.

Kommunalnämnden föreslår ett anslag på 8 000 kr för att iordningställa och asfaltera samtliga kör- och gångbanor inom Vileborg. Vidare föreslås att Allévägen i Österstad skall iordningställas för 25 000 kr bl a ytvattenledning och avloppsvattenledning från av kommunen inköpt verkstadsfastighet. I projektet ingår även borttagande av björkar. 5 000 kr föreslås till desinfektionsbassäng vid Korskrogs reningsverk och 7 000 kr till ytvattenavlopp och gångbana utmed Stationsgatan i Fornåsa. För installation av ny högtryckspump i vattenverket vid Fornåsa föreslås ett anslag på 2 880 kr, vartill kommer kostnader för elektrisk utrustning för automatisk drift.

Kommunalnämnden föreslår vidare att 450 kr anslås till Asks lekskola för höstterminen 1968 under förutsättning att lekskolan utvidgas med en avdelning. Styrelsen för lekskolan har begärt ett anslag på 1 000 kr. Kommunalnämnden tilltyrkte även ett principbeslut gällande kommunens skolskjutsar, där elever skall beredas möjligheter till skjutsar enligt nya normer. De lägre avståndsgränserna innebär skjuts för elev som har två km till skolan på lågstadiet och tre km för elev vid mellanstadiet. De skolskjutsar som förut gått från 1 oktober till 30 april skall utsträckas att gälla hela året. För ändamålet tillstyrks en kostnad med 1 800 kr för läsåret 1968—69 för de lägre avståndsgränserna samt 500 kr för den utsträckta tiden för skolskjutsarna. För bidrag till läroböcker för elever i gymnasiala skolor föreslås 6 815 kr för läsåret 1968—69.

Till det nya avloppsreningsverket i Fornåsa föreslår kommunalnämnden ett anslag på 220 000 kr för uppförande av en ny pumpstation i det gamla reningsverket nordväst om Fornåsa. Pumpstationen skall kompletteras med ett nytt reningsverk, beläget 300 m från detta och bestående av två s k biologiska dammar, som skall möjliggöra en reningsgrad upp till 98 procent. Avloppsreningsverket är dimensionerat för 1 000 personer och nämnas kan att det nuvarande befolkningsunderlaget är knappt hälften. Fullmäktige skall besluta i frågan och ställer man sig positiv kommer byggandet att börja nästa vår. Kommunalnämnden har även tillstyrkt inköp av torkvindor för 100 kr styck att användas vid pensionärshemmen i Skeppsås, Lönsås, Vallerstad och Älvan.

Förslag till framtida skolorganisation inom Bobergs kommun har lämnats i en skrivelse från skolstyrelsen, där man bland annat tar hänsyn till elevunderlag, ekonomiska faktorer, kommunens struktur samt blocksammansättning m m. Skolstyrelsen föreslår i skrivelsen, som ställts till kommunalfullmäktige, att Fornåsa, Lönsås, Älvestad, Ekebyborna och Ask församlingar sammanförs till en skolenhet, nämligen den norra. Vidare föreslår man att Skeppsås, Vallerstad och Normlösa församlingar sammanförs till en södra skolenhet. Dessutom föreslår man en långsiktig planering för låg- och mellanstadieskolan, Aaform i norra delen samt en låg- och mellanstadieskola, B 1 b-form i södra skolenheten. Utredningen skall även omfatta ett långsiktigt lokalprogram för skolväsendet. Länsskolnämnden föreslås ingå med framställning om en prövning av lokalbehovet.

Bidrag till Röda korsets hjälpinsamling för Biafras nödlidande barn har lämnats av ledamöterna i kommunalnämnden vid dess senaste sammanträde. De avstod sina sammanträdesarvoden och reseersättningar till Röda korsets hjälpinsamling på förslag av ledamoten Hans Victorsson.

Asks lekskola står nu i begrepp att starta sin tionde termin i Asks folkskola. Femton barn födda år 1962 är anmälda. Ytterligare tolv barn födda år 1963 hade önskat gå i lekskolan, men det är tyvärr inte möjligt, då något extra anslag hittills icke beviljats. Verksamheten pågår som tidigare en dag i veckan och ledare blir fru Berit Boo.

BOBERG

RÖDA KORS-AFTON

anordnas

I ÄLVESTADS SKOLA

torsdagen den 7 nov. kl. 18.30

Kyrkoherde Knuthammar berättar och visar bilder från resa i Amerika.

Barnkör

Kaffe - Servering - Lotterier

KLÄDINSAMLING

äger rum den 4—9 november, varvid kläder kan inlämnas i Älvestad till skolan, i Skeppsås till f. d. affären, i Normlösa till syster Astrid, Solliden.

Bobergs Röda kors-krets

Fornåsa över 100-åriga sparbank har nu upphört

Fornåsa sparbanks styrelse lämnar sparbankshuset för gott för att överlämna rörelsen till Aska—Bobergs sparbank. Fr v lantbrukare Göran Willén, Bo Andersson, K-E Gunnarsson, Arne Hyrelius, Gösta Johansson och i täten bankens allt i allo Axel Larsson och siste ordföranden Erik Eriksson

Aska—Bobergs sparbank som på tisdagen höll årssammanträde på restaurang Vättern i Motala fick ett nytillskott då Fornåsa sparbanks styrelse och huvudmän sällade sig till provinsbanken. Strax innan hade Fornåsabanken hållit det absolut sista årssammanträdet i bygdegården och därmed har en 106-årig sparbank upphört. Det var den näst sista sparbanken av det lilla formatet i Motala. Kvar är nu endast Västra Ny sparbank.

— Vi tänkte nog hålla ut lite till, säger Fornåsabankens siste ordförande, lantbrukare Erik Eriksson. Att vi går upp i Aska—Bobergsbanken är dock i sin ordning. Det ligger i tiden. Bankens bokförare Axel Larsson lämnade med årssammanträdet ytterligare en av de många förtroendeposter han haft i Boberg. Bankarbetet har pågått i omkring 40 år. En annan trotjänare, lantbrukare David Karlsson, Esplunda, blev liksom Axel Larsson avtackad- av Erik Eriksson och för 28 års kassörsarbete erhöll David Karlsson en gratifikation.

Framgång för Aska—Bobergs sparbank

Efter paragrafändringar som slutgiltigt fastställdes vid Aska—Bobergs årssammanträde gavs plats åt Fornåsarepresentanter i styrelsen och huvudmannagruppen. Lantbrukarna Erik Eriksson, Hycklinge, och Gösta Johansson, Östra Hälleberga, invaldes i styrelsen och som huvudmän utsågs lantbrukarna Gösta Tegnert, Rune Danielsson, Hycklinge, Ingemar Eriksson, Djuråker, Karl-Eric Gunnarsson, Boberg, och Carl-Gunnar Hector, Lönsåsgården.

Aska—Bobergsbanken ordförande lantbrukare Sven Jansén hälsade Fornåsaborna välkomna i gemenskapen och passade på att berätta att den stora banken haft ett mycket fint år med en ökning av insättarbehållningen från 21,4 till 26,6 milj kr eller det tredje bästa resultatet bland landets 200 större sparbanker. Bankdirektör Rune Hjelmar kompletterade välkomsthälsningen med en information och kommentar till verksamhetsberättelsen och han konstaterade att Motala, där Aska—Bobergsbanken har huvudkontor, är en ur banksynpunkt expansiv stad med god inlåning men också med stor efterfrågan på lån. Han konstaterade att banken främst stöder verksamheten på landsbygden och för Fornåsas del kommer ett bankkontor med daglig betjäning att öppnas omkring 1 juli.

Utlåningsverksamheten balanserade på drygt 24 milj kr. I skatt har banken till vardera Aska, Bobergs och Motala kommuner betalat omkring 40 000 kr. I räntor har insättarna tillgodogjorts med ett belopp av 1 273 505 kr och tillgångar och skulder balanserade på 22 milj kr. Av årets vinst överfördes 70 000 kr till reservfonden som nu är på 807 579 kr och 1 200 kr anvisades till allmännyttiga ändamål. Garantifonden är 40 000 kr. Före sammanträdet höll lantbrukare Jansén parentation över kantor Sven Björkdahl och köpman Ivar Norenius, båda aktiva inom Aska—Bobergsbanken.

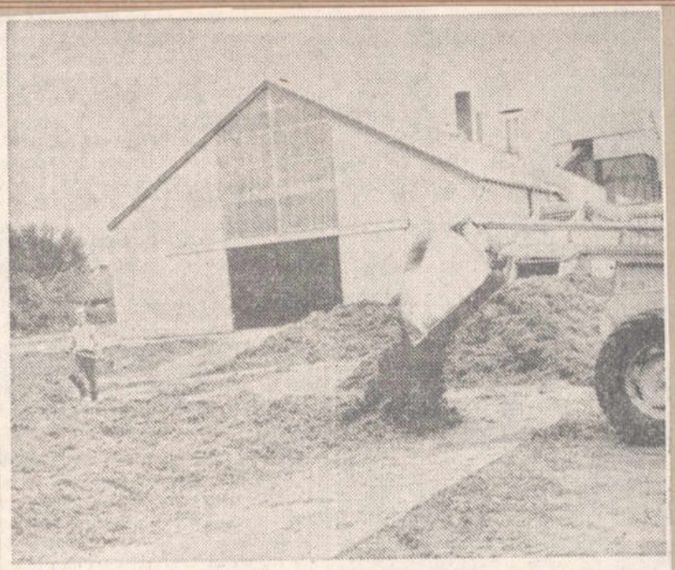

Valltorken i Älvan, Fornåsa

Den nyinstallerade valltorken i Boberg har nu varit i bruk i drygt sex veckor under årets skördesäsong. Resultaten av de hittills utförda arbetena har visat sig tillfredsställande även om en viss tidsförlust gjorts efter hand, omtalar vice ordföranden i Bobergs valltork, lantbrukaren Evert Johansson, Nässja. En del avbrott har uppstått som vållat tidsförluster, omtalar han, men det är sådant som man får räkna med i starten. Skörden från vallarna har ännu inte avklarats när det gäller första omgången. Den beräknas bli klar till augusti då man beräknar att andraskörden skall tas från fälten och gå genom pressar och torkar ute vid Älvan.

Hittills har vi pressat cirka 2.000 ton foderbriketter, fortsätter hr Johansson. Förstaskörden omfattar drygt 2.500 ton och det återstår sålunda en del arbete med denna. Av de hittills gjorde erfarenheterna har framkommit att luzern och klöver utgör den mest lättpressade råvaran. Ogräs i produkten är av ondo och till kommande år blir det aktuellt med en regelbundet genomförd ogräsbekämpning, där baldersbrå i främsta rummet kommer att hållas efter. Vallsådden kommer också att styras så att man erhåller mesta möjliga slag av klöver och luzern. Det vanliga gräset och timotejen är svårare att pressa. Det är ur växtföljdssynpunkt ett- och tvåårsvatllar som eftersträvas liksom odling av klöver och luzern. Årets skörd har hittills varit mycket riklig, fortsätter hr Johansson, även om torkan i juni hann sätta en del spår. Även andraskörden ser ut att bli frodig i Fornåsatrakten.

BRA KVALITÉ

Drygt ett 50-tal lantbrukare har således redan fått sin råvara pressad och framställd till foderbriketter av mycket god kvalité. De som äger djurbesättningar har också redan utprovat briketterna och funnit att de håller hög kvalité och ger god mjölkavkastning. I föreningen Bobergs valltork ingår 74 medlemmar, och cirka hälften av den framställda varan går tillbaka till de egna medlemmarna medan resten skall lagras eller utförsäljas senare. I sammanhanget kan nämnas att man räknar med en pressning av ca 300—400 ton från enskilda lantbrukare som ännu ej är anslutna till föreningen.

VATTENAVDUNSTNING

Det är en ansenlig mängd vatten som pressas bort ur råvaran. Varje timma räknar man att 10—12 ton vatten avdunstas och under samma tid erhålls ca 3 ton färdigställd vara. Nämnas kan också att det för denna procedur åtgår cirka 700 liter olja och att värmeutvecklingen i torkanordningen uppgår till närmare 1.000 grader. Det är därför naturligt om den nya anläggningen är ganska känslig vid sådana här påfrestningar. Hittills har man haft valltorken igång dygnet runt och normalproduktionen har då rört sig mellan 72 och 85 ton beroende på råvaran. Även vattenhalten i denna bestämmer hur fort man kan få fram briketterna, då vattenmängden och den frampressade varan står i proportionsenligt samband. Även väderleken har betydelse då den bestämmer råvarans fuktighetsgrad.

ANDRA SKÖRD

Hittills har man vid valltorken arbetat i treskift med två man i varje skift samt dessutom ett par man på den s k fältsidan, vilka ombesörjer att varan tas från fälten. När det gäller transportsidan hyr föreningen Bobergs valltork själva lastbilar för ändamålet. När det gäller andraskörden av vall i augusti inskränker man produktionen vid valltorken till att gälla förmodligen 3—4 dagar i veckan dygnet runt, då man ändå räknar med att klara av denna skörd under hösten, som man uppskattar till cirka 1.000 ton. Den som i första hand är ansvarig för att framställningen löper normalt är driftsledaren Kjeld Schou.

När det gäller transportsidan eftersträvar man ansluta medlemmar inom ett avstånd av en mil fågelvägen från valltorken. Beträffande legotorkning av andraskörd kan dock sträckan väsentligt uttänjas. Lantbrukarna i trakten ges tillfälle att få sin vallskörd utnyttjad till 95 procent av skördevärdet och det är mycket mera än man kan uppnå vid den gamla metoden med höbärgning som tillvaratar cirka 80 procent medan värdet sjunker ytterligare vid ensilage till cirka 60—70 procent.

Boberg

Kommunalnämnden anför bl a i sin kommentar till 1969 års utgifts- och inkomststat, för vilken ÖC tidigare i korthet redogjort, att i skolstyrelsens förslag hade begärts, att en heltidstjänst skulle inrättas som kanslist eller 1:e kontorist på skolexpeditionen. Nämnden föreslår dock samma anslag som föregående år, 9 000 kr. Material till musikundervisning föreslås till 1 000 kr mot begärda 2 000 och till skolresor 4 000 kr mot begärda 5 000. I lönestaten har, säger kommunalnämnden, upptagits 16 845 kr till lön för musiklärare, då skolstyrelsen hade för avsikt att starta sådan undervisning hösten 1969. Nämnden avstyrker dock beloppet till dess kommunalfullmäktige på skolstyrelsens framställning beslutar införa sådan undervisning. Föreslagen stödfond för skolskjutsar föreslås utgå och i stället upptas 215 000 kr i staten. Efter omräkning av personalbilagan för grundskolan föreslår nämnden, att 847 731 kr upptages för personal i grundskolan med beräknat statsbidrag på 786 500 kr mot i stat upptagna 722 800 kr. Nämnden begär hos kommunalfullmäktige, att avgiften för VA och renhållning omprövas så att överensstämmelse nås med blocket i övrigt.

Efter yrkande av hr Gösta Johansson, Österstad, föreslår nämnden, att ändring av byggnadsplanen i Österstad skall begäras så att område, som har avsetts till hyreshus och grönområde finge bebyggas med enfamiljshus. Nämnden föreslår också, att tomtmark ej skall inköpas förrän byggnationen på nya tomtområdet i Fornåsa påbörjats och den framtida utvecklingen av byggnationen i Fornåsa och Österstad kan bedömas. Till ny råvattenbassäng vid vattenverket i Älvan föreslås 5 000 kr. Till VA-anläggning i Korskrog föreslås ett anslag på 70 000 kr, sedan ett anbud från hr Lennart Karlsson, Klockrike, å 69 700 kr antagits. Arbetet får ej igångsättas förrän servitutshandlingar med samtliga berörda markägare är klara. Vallerstads IF föreslås erhålla 1 000 kr för ordnande av belysning vid isbanan under förutsättning att banan även upplåtes för skolans behov.

Kommunala bostadstillägg till barnfamiljer skall enligt nämndens förslag utgå i Bobergs kommun från 1 januari 1969 och kostnaden har beräknats till 10 000 kr per år. Till ledamot i trafikgruppen för Mjölbyblocket utsågs hr Ingvar Westman, Brobygård, Normlösa. Om lastkajen i Österstad kan tas bort, skall utredas av arbetsutskottet. De torra träd utmed Järnvägsgatan i Fornåsa, som utgör en trafikfara, skall borttagas.

BOBERG

Kommunalfullmäktige

i Bobergs Kommun kallas till sammanträde i Bygdegården Fornåsa, måndagen den 28 okt. 1968 kl. 19.00. Ärenden enligt anslag och till ledamöterna utsända kallelser. Kommunalnämndens förslag till utgifts- och inkomstat för år 1969 finnes tillgängligt å Kommunalkontoret, fram till sammanträdesdagen.

Fornåsa den 18 okt. 1968

HUGO HALL
/ Sture Hanson

Valdistrikt		H	C	F	S	K	KDS
Västra Husby	**1968**	**47**	**124**	**19**	**122**	**3**	**9**
	1966	57	106	20	96	8	13
	1964	45	103	19	114	8	14
Västra Ny 1:a	**1968**	**35**	**120**	**96**	**224**	**4**	**10**
	1966	39	112	96	191	16	8
	1964	39	99	75	211	13	14
Västra Ny 2:a	**1968**	**5**	**45**	**30**	**87**	**3**	**2**
	1966	12	41	15	69	6	3
	1964	10	39	19	75	4	7
Västra Ryd	**1968**	**69**	**224**	**103**	**111**	**2**	**33**
	1966	61	247	122	102	3	35
	1964	68	210	112	138	2	42
Västra Stenby	**1968**	**55**	**137**	**50**	**241**	**13**	**6**
	1966	61	130	49	217	37	13
	1964	64	122	53	261	25	11
Västra Tollstad	**1968**	**61**	**76**	**32**	**177**	**2**	**5**
	1966	47	87	34	163	16	9
	1964	52	77	28	180	14	11
Yxnerum	**1968**	**21**	**79**	**5**	**88**	**1**	**4**
	1966	24	71	5	60	6	2
	1964	20	81	12	86	3	10
Åsbo	**1968**	**56**	**187**	**30**	**163**	**16**	**10**
	1966	57	185	34	142	23	11
	1964	61	171	33	166	23	21
Älvestad	**1968**	**37**	**62**	**32**	**117**	**1**	**6**
	1966	36	67	32	97	2	4
	1964	34	56	34	120	1	4

ÄLVESTAD

Försäljning i Skolan

onsdagen den 4 december kl. 18.30

ANDAKTSSTUND — LUCIATÅG — LOTTERIER — SERVERING

Gåvor mottages med tacksamhet.

ALLA VÄLKOMNA!

Älvestads kyrkliga församlingskrets

Älvestads kyrka har restaurerats

Älvestads kyrka har under sommaren genomgått en yttre renovering för en kostnad av 170 000 kr. Bl a har kyrkan fått nytt tak av trä, som klätts med tegel. På tornet har lagts koppar. Den gamla rappningen har skrapats bort och ersatts med ny. Byggmästare Åke Unnerbäck har utfört arbetet och kontrollant har varit ingenjör Ture Jangvik.

Kyrkan utgjorde en vacker anblick på onsdagskvällen, då en gudstjänst hölls för att högtidlighålla restaureringen. Predikan hölls av biskop Askmark och vid altaret tjänstgjorde församlingens präster, kyrkoherde Arthur Knuthammar och kommminister Einar Torhed. Bobergskören under ledning av kantor Bertil Korsfeldt sjöng Huru ljuvliga äro inte Dina boningar av Gottfrid Berg samt Sanctus ur mässa av Widéen, den senare med obligatviolinstämma, som utfördes av kantor Svante Björklund.

Efter gudstjänsten följde samkväm i skolan med ett 100-tal deltagare. Därvid hölls flera tal, bl a av biskopen, som uttalade ett tack till Älvestads församling för att den med sina 400 invånare ej tvekat att kosta på sin kyrka en så pass stor summa. Kyrkoherden kunde meddela att sedan arbetet påbörjats hade kyrkan fått en donation på omkring 65 000 kr. Makarna Nanny och Karl-Erik Karlqvist, Mjölby, tidigare Älvestadsbor, har i efterlämnat testamente skänkt denna summa. Samkvämet avslutades med bön och psalmsång.

Boberg

Nybyggnad av skola föreslås i Fornåsa

Skolstyrelsens förslag om nybyggnad av skola i Fornåsa har behandlats av kommunalnämnden. Ledamoten Ingvar Westman har yrkat bifall till arbetsutskottets förslag om att skolan skall förläggas till Fornåsa. En annan ledamot, hr Gösta Johansson, yrkade däremot att skolan borde förläggas till Österstad. Kommunalnämnden har nu i enlighet med arbetsutskottet föreslagit att ny skola skall byggas i Fornåsa i anslutning till där befintliga lokaler. Kommunalnämnden föreslår även att en utredningskommitté skall tillsättas med tre representanter från skolstyrelsen och två representanter från kommunalnämnden. Denna kommitté skall sedermera inkomma med ett preciserat förslag, där man skall innefatta frågor om kommunens skolors framtida användning samt även framräkna medelsbehov för utredning och övriga kostnader.

Kommunalnämnden föreslår vidare ett godkännande av skolstyrelsens anhållan om att kommunala slöjdgrupper anordnas med den ändringen att bidrag skall utgå för slöjdgrupper i Fornåsa, Lönsås och Älvestad under höstterminen 1968, men under vårterminen endast till grupper i Fornåsa och Lönsås. För skolskjutskostnader i samband med tandläkarbesök föreslås 4 000 kr under förutsättning att samordnande av elevernas skjutsning sker så långt som möjligt.

Boberg

Bobergs södra hushållningsgille har haft extra sammanträde i Fornåsa bygdegård, där gillets ordförande, lantbrukare Carl-Gustav Pantzar, öppnade och ledde sammanträdet. Inledningsvis redogjorde han för den nya gillesindelningen i länet, där dock Bobergs södra gille blir oförändrat, vilket också noterades med tacksamhet. På mötet diskuterades flyghavrebekämpningen. Till ordförande omvaldes hr Pantzar medan nyvald styrelseledamot blev Gösta Tegnert, Älvestad, efter Torsten Davidsson, Vävinge, Skeppsås. Man har vidare att förrätta val av ledamöter jämte suppleanter i hushållsnämnderna för tiden 1969—72. Till ordinarie ledamöter utsågs följande: (En från varje sockendel). Skeppsås: Gunnel Westman, Brobygård, sammankallande; Normlösa: Dagny Nilsson, Ljungsgården; Vallerstad: Hildur Lidebjer, Vallerstads prästgård, utgörande en hushållsnämnd för södra delen i kommunen. Norra delen består av följande fem sockenenheter och med följande ledamöter. Fornåsa: Ingeborg Hansson, Fornåsa; Lönsås: Inga Fredriksson, Lönsås; Älvestad: Elisabet Blomqvist, Prästtorp; Ekebyborna: Sonja Svensson, Ekeby Norrgård, sammankallande; Ask: Marianne Pettersson, Ask Frälsegård. I berberiskommittén avgick ordförande Hugo Askling, Tornby, och i hans ställe nyvaldes som sammankallande Folke Medborg, Vallerstad, och till övriga ledamöter i nämnda kommitté utsågs Sören Andersson, Älmtomta, Ask, Håkan Olai, Akerby, Ekebyborna, Åke Almegård, Hageby, Lönsås, Torgny Askling, Tornby, Fornåsa, Åke Andersson, Skrivaregården, Normlösa, Per-Erik Jarander, Rimstad, Skeppsås, och Gunnar Arvidsson, Carlshof, Älvestad.

Fornåsa kyrkoråd hade på onsdagen sammanträde i Fornåsa prästgård. Stiftsrådets förslag till stadgar för kontraktsorganisation tillstyrktes. Till lekmannaombud för Lutherhjälpen utsågs kyrkvärd Martin Andersson och till kyrkokassör omvaldes kantor Sven Carlswärd. Kyrkofullmäktige höll därpå sammanträde och omvalde till ordförande resp vice ordförande kyrkoherde Frithiof Brunius och kyrkvärd Nils Johansson. Till revisorer omvaldes lantbrukare Erik Danberg, postexpeditör Karl-Evert Johansson och föreståndare Olof Johansson.

Normlösa—Vallerstad
Älvestad—Skeppsås

1:a SÖNDAGEN I ADVENT

Normlösa kyrka:	Kl. 13. Knuthammar. Kör- o. solosång. CKF inbjuder till kyrkkaffe i Församlingshemmet.
Vallerstads kyrka:	Kl. 11. Eric Johnson. Kör- o. solosång.
Skeppsås kyrka:	Kl. 17. Knuthammar. Kör- o. solosång. Kyrkkaffe i Församlingssalen.
Älvestads kyrka:	Kl. 9.30. Torhed. Barnkör. Ssk deltager.

Kyrkoråden

HUSBYFJÖLS MARKNAD TIO ÅR

Arbetsamma dagar har marknadskommittén för Husbyfjöls marknad. Här ses fyra av dem lägga sista handen vid programmet. Fr v studierektor Rune Krus, jägmästare Bengt Lundgren, fabrikör Nils Philipsson och godsägare Sören Tevell

Det är i år tio år sedan Borensbergs Lions club beslöt upptaga den för 30 år sedan nedlagda Husbyfjöls marknad. Det beslutet visade sig vara ett verkligt lyckokast. På nio marknader har klubben tillförts 146 300 kr och det torde vara få klubbar, som kunnat hjälpa på så många områden som just Borensbergs Lions club.

Samtliga dessa pengar, samt 14 000 kr därtill, har fördelats inom och utom klubbens verksamhetsområde, och principen i arbetet har hela tiden varit att klubbmedlemmarna velat göra det lustbetonat för människorna att skänka pengar till välgörande ändamål.

— Sedan ett år tillbaka har förberedelserna till årets marknad, den 10:e i ordningen, pågått, och just i dagarna är slutarbetet i full gång, säger marknadsgeneralen Sören Tevell, Borringe Säteri, Fornåsa. Allt talar också för att jubileumsmarknaden den 20—22 september skall bli den största i ordningen både vad beträffar lockelser, marknadsbesökare och nettovinst.

— Bland alla attraktionerna vill jag bara nu nämna de stora SM-tävlingarna i dragkamp med 39 lag från hela landet.

— Det andra mycket stora dragplåstret, vid sidan om de rena nöjesarrangemangen på tivolit och lilla nöjet ,är storauktionen på gamla skolinventarier. Det är verkligt unika böcker, planscher, kartor och hyvelbänkar etc från de nedlagda skolorna i Kristberg, Karlström, Högby, Kårgården och Skäggbacken, som skolstyrelsen genom klubbens försorg kommer att auktionera bort. Auktionisten blir ingen mindre än den officielle svenska mästaren i auktionsropning, Hans Pettersson, dock bättre känd under namnet Svenske Hans, från Alfta i Hälsingland.

Marknadskommittén har all anledning att med optimism se fram mot Borensbergs största marknad genom tiderna, Husbyfjöls jubileumsmarknad 1968.

Caj

FORNÅSA

Fornåsa m. fl. församlingars pastorat

I anledning av Prostvisitation i Fornåsa pastorat den 13 november samt den 15—17 november 1968 hållas följande gudstjänster och sammankomster:

Onsdag 13 november kl. 8.30 Morgonbön i Fornåsa kyrka. Prosten H. Andersson. Sång av skolbarn.

Onsdag 13 november kl. 19.00 Vesper i Ekebyborna kyrka. Komminister E. Torhed. Körsång. Samkväm.

Fredag 15 november kl. 15.00 Pastoratets syföreningar och kyrkobröder **i Bygdegården, Fornåsa.**

Fredag 15 november kl. 19.00 Pastoratets konfirmander med föräldrar **i Bygdegården, Fornåsa.**

Vid fredagens båda sammankomster medverkar bl. a. leg. sjukgymnasten Eva Lundgren, Borensberg, som berättar intryck från 2½ års vistelse i Indien. Bildförevisning.

Lördag 16 november kl. 17.00 Vesper i Asks kyrka. Rektor F. Lekander. Solosång.

Lördag 16 november kl. 19 Vesper i Lönsås kyrka. Prosten H. Andersson. Sång av Lönsås och Fornåsa kyrkokörer. Samkväm i Lönsåsgården.

Söndag 17 november kl. 11.00 Högmässa i Fornåsa kyrka, gemensam för pastoratets fyra församlingar. Kyrkoherde F. Brunius. Sång av Fornåsa och Lönsås kyrkokörer. Visitationsstämma. Prosten H. Andersson. Efter högmässans slut samkväm i Bygdegården.

Alla pastoratsbor inbjudas att deltaga!

— KLIPP UR ANNONSEN —

Boberg

Försäljning i Älvestad. Sedan många år har Älvestads kyrkliga församlingskrets haft försäljning i början av advent. I år hölls den förra onsdagen. Sammankomsten inleddes med andaktsstund av komminister Einar Torhed. Sedan följde det traditionella Luciatåget av skolans elever. Lucia var Marianne Wiktorsson. Försäljningen av handarbeten och övriga skänkta varor gick som vanligt bra under lantbrukare Verner Anderssons ledning. Bruttoinkomsten av auktionen jämte servering och lotterier blev 2 609 kr.

Boberg

Rödakorsaftonen i Älvestads skola blev talrikt besökt. Kyrkoherde Arthur Knuthammar berättade om en Amerikaresa i somras. I anslutning till föredraget visade han bilder. Några skolflickor underhöll med sång till kantor Bertil Korsfeldts pianoackompanjemang. Bl a sjöngs melodier ur Sound of Music och May fair lady. Servering och lotterier inbringade omkring 350 kr som har anslagits till Biafrainsamlingen. Under hösten har rödakorskretsen i Älvestad insamlat omkring 1 350 kr.

Boberg

Vid högmässan på Alla helgons dag i Järstads kyrka medverkade fru Gullborg Ander med barnkören till ackompanjemang av fru Inga-Maja Osterman. Barnen sjöng Allhelgonapsalm, svensk folkvisa med Lena Person och Sonja Ander som solister. Som postludium sjöng kören I himmelen, i himmelen till Skattungsmelodin. Predikan hölls av kyrkoherde John Hermansson.

Vid Alla helgons dags högmässa i Lönsås kyrka medverkade Lönsås kyrkokör och sjöng efter trosbekännelsen I himmelen, i himmelen, melodi från Skattungbyn. Predikant och liturg var sekreterare W Hoffstedt, Malmslätt. Som postludium framfördes Den stora vita här vi se för kör och orgel av Widéen. Organist och körledare var kantor Svante Björklund.

Högmässan på Alla helgons dag i Älvestads kyrka fick en särskilt högtidlig prägel. Komminister Einar Torhed förrättade gudstjänsten och läste efter predikan upp namnen på de under året avlidna. Kantor Bertil Korsfeldt sjöng Allhelgonapsalm med ord av Paul Nilsson till en dalamelodi. Efter namnläsningen spelades Elegi av Alfvén. Gudstjänsten avslutades med Sonatina ur Actus tragicus av Bach.

Föräldrar och målsmän till eleverna i 4:de klass vid Älvestads skola har haft en sammankomst i skolan. Klassläraren Bertil Korsfeldt hälsade välkommen och redogjorde för arbetet. Rektor Nils Crusefalk visade ett bildband om läs- och skrivsvårigheter samt talade i anslutning till detta. Flera ämnen upptogs till diskussion, bl a barn och snaskätande. Föräldramötet uttalade som sin mening att allt snaskätande i skolan skulle vara förbjudet. Till klassmamma och klasspappa valdes fru Britta Johansson och hr Ove Fahlgren.

Boberg

Auktion i Fornåsa har hållits av Älvans socialdemokratiska kvinnoklubb. Ordföranden fru Inez Stark kunde välkomna en stor publik och programmet inleddes med sång och musik av Lars Johansson och Lars Möller på dragspel och gitarr. Efter servering vidtog försäljningen av handarbeten och skänkta alster och auktionist var verkmästare Torsten Persson, Borensberg. Inkomsterna blev 1 300 kr. De går dels till studiearbete dels till att bekosta ett samkväm för ortens pensionärer.

Boberg

Ett uthus brann ned på lördagen vid Östra Sand, Borringe. Fornåsa brandkår larmades, men uthuset kunde inte räddas. Inga större värden gick till spillo, säger man på kriminalpolisen som vid den första undersökningen inte kunde utröna brandorsaken.

SKEPPSÅS—ÄLVESTAD

Kurs i flamskvävnad

anordnas. Anmälningar mottages senast onsdagen den 23 okt. av ledaren, fru Anna-Lisa Ljungars, telefon 0142/620 49.

Skeppsås—Älvestads hushållsnämnd

Sammanläggning tidpunkten -71 segrade i Bobergs fullmäktige

Kommunalfullmäktige i Bobergs kommun hade som huvudärende vid måndagskvällens sammanträde i Fornåsa bygdegård att behandla och besluta om yttrande till kommunblocken om organisatinsplan och tidpunkt för sammanslagning. Kommunalnämndens förslag om lämplig tidpunkt 1 jan. 1975 gick inte till seger i fullmäktige utan det blev reservationen mot kommunalnämndsbeslut som vid votering segrade och den av reservanterna föreslagna tidpunkten utgör 1 jan 1971 Voteringen utföll så att det blev 18 röster för reservationen och 16 röster kommunalnämndens förslag medan en ledamot avstod från att rösta. Alla 35 ledamöterna var närvarande. 13 ledamöter anmälde sin reservation mot beslutet.

Voteringen och beslutet föregicks av en stunds debatt som dock inte blev hetsig utan fördes på ett sakligt plan och där man blott framförde sina synpunkter för eller emot. C. G. Pantzar ansåg det vara en besk medicin men nödvändig att ta. Att sträcka ut tiden långt framåt innebar en svaghetsperiod.

Erik Eriksson förordade inte 1971 och framhöll bl.a. att Motala är ute efter skattepengar och Hugo Askling spann vidare på den tråden och undrade vad merskatten skulle bli under en fyraårsperiod.

— Roligare kan vi ha än att ge Motala de skattepengarna sade Askling.

Karl Nilsson talade för och tillstyrkte reservanternas förslag. Pantzar återkom och redogjorde för blocksammanträdet i Borensberg. Hugo Hall motiverade varför han förordade 1971 och hänvisade bl.a. till lokaliserings- och sysselsättningsfrågorna och ansåg Boberg vara Motala tack skyldigt.

Nils Grebner, Normlösa, deltog med flera inlägg och talade starkt för att man så snart som möjligt borde ansluta sig till blocken och andra talare som yttrade sig för motsatsen sade sig förstå södra kommundelens synpunkter.

Lars Ivan Runemark ställde frågan hur det blir med servicen om man tillförs Motala och hur blir det med representationen från Boberg. Bussförbindelser, skolfrågor, vägar och gator var några andra problem han tog upp. Pantzar sade att det var omöjligt att svara på något sådant. Det blir nya kommunen som får svara för det. Pantzars problemställning var kommunens delning på två block. Rune Eriksson tillhörde även de talare som underströk att serviset blir sämre och skatterna blir högre genom att man kommer till Motala. Så gick alltså diskussionen och voteringen visade ju också att det var tämligen jämnt i de båda lägren.

Fullmäktige hade att behandla och besluta om tidigare omnämnda inköp av fastighet i Österstad för Österstads IF:s räkning. Sedan utredning visat att möjlighet finnes att få bidrag med 25 procent av kostnaden, maximerat till 5.000 kr, för ombyggnad av lokal i Österstad beslöts att kommunen ur allmänna investeringsfonden anvisar 40.000 kr, dels till inköp 35.000 kr och dels bidrag till reparation med 5.000 kr.

Det beslöts att det lån som Firma Cederberg & C:o, Fornåsa, haft från kommunen skall omskrivas. Räntebelopp fastställdes för förfallet belopp. Vidare beslöts att nytt lån på 35.000 kr beviljas firman från den 15/5 1968, vilket skall räntas med samma ränta som kommunen erlägger för sist upptagna lån och amorteras med 7.000 kr per år i fem år med början den 15/5 1969. Då 20.000 kr av det gamla lånet skulle vara räntefritt till den 15/9 1968 ansågs att ränta ej skall utgå på lånet under tiden 15/3—15/5 1968. Som förutsättning för denna omskrivning skall gälla att ränta enligt ovanstående plus 5.000 kr i amortering skulle vara inbetald senast 22 april 1968, vilket även skett, upplystes på sammanträdet.

Man beslöt teckna borgen för byggnadskreditiv åt hrr Thore Levin, Österstad för 107.100 kr och Arne Svensson, Österstad, för 103.500 kr.

Efter genomgången av föredragningslistan fördes på tal den indragning i sommar som drabbar busstrafiken i Normlösa-området och Nils Grebner ställde frågan om kommunen gjort något i ärendet.

Det upplystes om att kommunen redan var engagerad i problemet och att SJ ville ha 60.000 kr i subvention för att fortsätta men nedläggningen verkar bli ett faktum. Men för kommunen återstår bl. a. att lösa skolskjutsproblemet och ett sammanträde var aktuellt framöver upplystes det.

Fornåsa pastorat prostvisiterades

Prostvisitation inleddes på onsdagen i Fornåsa m fl församlingars pastorat. Visitationen, som ledddes av prosten Harald Andersson, Kristberg, inleddes med morgonbön i Fornåsa kyrka, där även skolbarnen sjöng. Senare besöktes kommunens skolor och visitationen avslutades med genomgång i Fornåsa kyrka, där förutom prosten Andersson och kyrkoherde Frithiof Brunius även medverkade kyrkorådets representanter, lantbrukare Karl-Erik Gunnarsson, kyrkvärdarna Nils Johansson och Martin Andersson, kyrkvaktmästare Bengt Nilsson och målarmästare Torsten Ek. Det var särskilt den vackra dopfunten från 1200-talet som tilldrog sig intresse, men dessutom studerades målningarna ikyrkans valv, som togs fram 1956, då kyrkan restaurerades. Dessförinnan hade de varit övermurade. En annan sevärdhet i kyrkan var predikstolen sedan 1666.

Senaste förrättningen av det här slaget var biskopsvisitationen 1960. Visitationen avslutades med en vesper i Ekebyborna kyrka, där komminister Einar Torhed talade och kyrkokören sjöng. Prostvisitationen fortsätter på fredag då pastoratets syföreningar och kyrkobörder samlas i bygdegården, liksom pastoratets konfirmander med föräldrar. Vid båda sammankomsterna medverkar leg sjukgymnasten Eva Lundgren, Borensberg, som delger intryck från Indien.

På lördag hålls vesper i Asks kyrka och senare i Lönsås kyrka och på söndagen avslutas visitationen med högmässa i Fornåsa kyrka och med visitationsstämma av prostenHarald Andersson.

Boberg

Oförändrad kyrkoskatt. Kyrkostämman i Ask beslöt på söndagen om en oförändrad utdebitering för 1969 av 1: 20 pr skattekrona till församlingsändamål. Som svar på f om kyrka—statutredningen uttalades att ett samband med staten bör bibehållas. Medlemskap i kyrkan skall som nu vinnas genom födelsen av barn till församlingsmedlemmar. Dopet utgör en konfirmering av detta medlemskap.

Kyrkostämma har hållits i Ekebyborna församling, varvid beslöts om oförändrad utdebitering för 1969 med 70 öre per skattekrona. Utgifts- och inkomststaten balanserade på 33 154 kr. Stämman beslöt även att uttala sig för oförändrat förhållande i kyrka—statfrågan.

Nytt piano i Klockaregården invigdes på söndagen vid det samkväm som hölls i anslutning till Röda korsveckan. Pianot, som anskaffats av Ask kvällssyförening, invigdes med ett pianosolo av kantor Pierre Theodorsson, som även ackompanjerade fröken Lena Spångberg, som sjöng solo. Efter kaffeservering berättade och sjöng fru Barbro Gustafsson över ämnet Ur visans värld. Före samkvämet hölls aftongudstjänst i kyrkan med predikan av komminister Einar Torhed. Fröken Lena Spångberg sång Lovoffer av Josephson och kantor Theodorsson avslutade med postludium, Gammal fäbodpsalm av Lindberg. Kollekten till Röda korsets riksinsamling blev tillsammans med överskott på samkvämet 350 kr.

Bobergs södra hushållningsgille har haft årssammanträde i bygdegården, Fornåsa, varvid bl a förslaget till ny gillesindelning från 1 anuari 1969 behandlades. Mötet beslöt förorda, att nuvarande gillesområdet skall behållas oförändrat, alltså med Ekebyborna, Ask, Lönsås, Fornåsa, Skeppsås, Älvestad, Vallerstad och Normlösa samt att gillet sammanslås med Bobergs norra hushållningsgille, som omfattar Kristberg, Brunneby och Klockrike. Tjällmo hushållningsgille har också begärt att få tillhöra detta nya gillesområde, om det e får vara självständigt. Som namn föreslås Bobergs hushållningsgille.

Vid sammanträdet gav gillesordföranden, lantbrukare Carl-Gustaf Pantzar, en analys av årets skörderesultat och han påpekade vidare, att sammanträdet var det 20:e ordinarie i gillets historia men också det sista. Lantbruksdirektör Erik Månsson redogjorde för förslaget om omorganisationen av gillena och meddelade bl a att hushållningssällskapets förvaltningsutskott skall ha förslagen senast 7 november, varefter den nya gillesindelningen skall fastställas. Vid den följande diskussionen var medlemmarna eniga med sin styrelse. En valberedningskommitté tillsattes, som skall samarbeta med en eventuell kommitté från norra gillet. Vidare diskuterades berberisutrotningen och flyghavrebekämpningen.

Boberg

Utdebiteringen blir oförändrad

Bobergs kommunalfullmäktige hade sammanträde på måndagen, varvid bl a utgifts- och inkomststaten för 1969 behandlades. Utdebiteringen fastställdes enligt kommunalnämndens förslag till 9: 50 per skattekrona eller samma som innevarande år. Kommunens driftbudget balanserar på 4 366 429 kr och det belopp, som skall täckas av skattemedel, utgör 2 607 946 kr. Kapitalbudgeten balanserar på 339 684 kr.

För inköp av ny brandbil anvisades 70 000 kr, till färdigställande av grönområden i Fornåsa och Österstad 20 000 kr, till utvändig reparation av Skeppsås skola 10 000 kr, till vatten- och avloppsanläggning i Korskrog och Fornåsa 310 000 kr varav 70 000 kr bestrides ur kapitalbudgeten, 90 000 kr ur allmänna investeringsfonden och 150 000 kr som lån. För upprustning av undervisningsmaterial anvisades 11 000 kr och till amortering av lån 47 000 kr. Till oförutsedda behov föreslås en avsättning av 225 000 kr. Allmänna investeringsfonde kommer vid årsskiftet att uppgå till 448 636 kr. Hundskatten fastställdes till 35 kr. och i skottpengar på räv utbetalas 5 kr per skjutet djur. Idrottsplatskommittén bemyndigades att fördela 1969 års anslag för idrottsverksamhet och nykterhetsnämnden belopp för upplysningsverksamheten.

Till ny råvattenbassäng vid vattenverket i Älvan anvisades 5 000 kr, till Vallerstads IF 1 000 kr för ordnande av belysning vid isbanan under förutsättning, att banan upplåtes även för skolans behov. Till kommunala bostadstillägg, avsedda att utgå från 1 januari 1969, anvisades 10 000 kr.

I driftsbidrag till idrottsföreningar beviljades 16 500 kr och i kapitalanslag erhöll Normlösa IF 4 200 kr, Vallerstads IF 25 000, Bobergs tennisklubb 11 500 och Österstads vägförening 39 300 kr. Vidare beviljades bl a hushållsnämnderna i Boberg 1 050 kr, Bobergs bygdegårdsförening 7 500 kr, studieorganisationer 12 000 och Bobergs lekskolor 8 000 kr (1 600 för varje läraravdelning).

Fru Barbro Gustafsson, Kårby, framställde en fråga vad som från kommunens sida gjorts beträffande väntplats och godsinlämning i Österstad. Efter diskussion beslöt man utreda ärendet.

Skeppsås missionsförsamling hade sin sedvanliga skördefest i söndags i missionskyrkan under god tillslutning. Församlingens ordförande Erik Andersson hälsade välkommen samt läste ett bibelord och ledde i bön. Fru Kerstin Ahlsing, Vikingstad, sjöng flera sånger och pastor Skogwik talade. En insamling gjordes för församlingens verksamhet, som gav det goda resultatet av 6 000 kr. Pastor Skogwik frambar församlingens tack till fru Ahlsing och alla som varit med och på olika sätt deltagit i högtiden.

I Normlösa missionshus hölls höstfest på söndagen. Pastor Ingegärd Dackerud sjöng och talade. Fru Gertrud Källå och pastor Lennart Hagvil medverkade.

Boberg

Kyrkostämman i Skeppsås har fastställt utdebiteringen för år 1969 till oförändrat 1:10 kr. Ett yttrande avgavs även enligt av Pastoratens riksförbund utsänt frågeformulär angående kyrka—statutredningens slutbetänkande. Stämman uttalade sig bl a för att kyrkan även i framtiden skall ha befattning med folkbokföringen.

Informationsmöte om åldringsvård. Ett 60-tal personer mötte upp till den informationsträff som Bobergs socialnämnd arrangerade i bygdegården på måndagen. Man riktade sig i inbjudan särskilt till kommunens distriktssköterskor, hemsamariter, hemvårdarinnor, föreståndarinnor och personal på Vileborgs ålderdomshem, socialnämndens ledamöter och personalen på kommunalkontoret och det intresse som visades betecknades av arrangörerna som glädjande. Socialnämndens ordförande Seth Andersson hälsade de närvarande välkomna, varefter kommunalassistent Knut Karlsson redogjorde för programmet som lagts upp som en frågestund med åtföljande diskussion. Han ledde också diskussionen som bl a tog upp frågor om hemsamariternas verksamhet. Det framfördes önskemål om en kurs för hemsamariter. Konsulenten vid Vallahemmet i Linköping, Ulla-Britt Egerland, talade om landstingets roll i åldringssjukvården och kurator Ann-Katrin Heijl vid landstingets hörcentral i Linköping informerade om möjligheterna att komma tillrätta med hörselproblem. Även frågor rörande den slutna vården diskuterades.

Bössinsamlingen till förmån för Röda korset, som Bobergskretsen företagit, inbringade i Älvestad 725 kr.

Kyrkstämman i Älvestad har fastställt utdebiteringen för kyrkan till kr 1:20, vilket innebär en höjning med 20 öre jämfört med innevarande år. Antalet skattekronor är 24 411. Anslagen till den kyrkliga verksamheten skall utgå med samma belopp som i år.

ÄLVESTAD

Älvestads kyrka

Juldagen: Julotta kl. 5.00, solosång, körsång, barnkör.

Buss från Försjö kl. 4.15, färdväg Älvan—Carlshof.

Annandagen högmässa kl. 9.30.

Söndagen efter jul högmässa kl. 11.

BOBERG

Ordinarie kyrkostämma

med Älvestads församling hålles i Församlingssalen söndagen den 20 oktober kl. 12.00 efter högmässan.

Ärenden enligt anslag.

Ordföranden

BOBERG

DU

blir inte sämre människa, när Du spritar, men inte heller bättre. Gör julen till högtid, ej till sprittid.

Bobergs Nykterhetsvårdsförbund

Bobergs Nykterhetsnämnd

Kollekterna i Gullbergs och Bobergs kontrakt under 3:e kvartalet 1968 uppgick till sammanlagt 7 773 kr, varav riks- och stiftskollekter 5 702 kr. På de olika församlingarna fördelade sig kollekterna så: Vreta kloster 1 678 kr, Stjärnorp 506 kr, Ljung 200 kr, Flistad 722 kr, Fornåsa 446 kr, Lönsås 483 kr, Ekebyborna 420 kr, Ask 314 kr, Kristberg 1 250 kr, Klockrike 592 kr, Brunneby 289 kr, Normlösa 202 kr, Vallerstad 251 kr, Skeppsås 229 kr, Älvestad 191 kr.

BOBERG

Älvestad

Kyrkliga syföreningen hos Ylva Karlsson, Studsberg, fredagen den 11/10 kl. 19.

Äldre man funnen död i vägdike

Strax efter kl 20 på tisdagen hittades en äldre man död i landsvägsdiket intill Älvans busshållplats på väg 1050. Av allt att döma har han blivit påkörd av en bilist, som sedan smitit från platsen. Mannen hade skadats så svårt att han avled, och polisen anser att även den påkörande bilen måste ha fått en del skador.

När mannen hittades hade han legat död i uppskattningsvis tre timmar. En busschaufför upptäckte den döde mannen i diket, när han kom körande en buss. Han larmade genast polisen i Motala. Enligt vad man hittills har fått fram måste mannen ha åkt buss från Linköping till Fornåsa någon gång mellan kl 16 och 17.

Den döde var ännu sent på tisdagen inte identifierad.

†

Vår käre Far,
Morfar och Farfar

Carl Pålsson

* 21/1 1888

har i dag hastigt lämnat oss, övrig släkt och vänner i djup sorg och saknad men i ljusaste minne bevarad.

Älvan den 17 december 1968.

Margareta och Ake
Sven och Britt
Barnbarn
Barnbarns barn

—

Slumra gott Du käre
Hav tack för allt Du gjort,
Vi skall i hjärtat bära
Ditt minne rikt och stort.
Ödmjukt vi viska
Vila i frid.

Jordfästningen äger rum i Älvestads kyrka lördagen den 4 januari 1969 kl. 13.00. Efter akten inbjudes till minnesstund å Fornåsa Kafé.

Meddelas endast på detta sätt.

— I Älvestads kyrka jordfästes på lördagen f byggnadsarbetaren Carl Pålsson. Under samlingen spelade kantor Bertil Korsfeldt Preludium av Koppang samt sjöng Långt bortom rymden vida av Dahllöf. Kyrkoherde Arthur Knuthammar talade över Joh. 8:12 och utförde begravningsmässan. Medan på orgeln spelades Preludium i e-moll av Bach utbars kistan till graven. Bland blommorna märktes kransar från grannar.

Anmälde sig själv hos Motalapolisen för Älvan-olyckan

På onsdagseftermiddagen anmälde sig en kvinna från Linköpingstrakten för polisen i Motala i samband med dödsolyckan vid Älvan på tisdagskvällen. Kvinnan uppger för polisen att hon i mörkret vid busshållplatsen kört på något och sett ett föremål virvla förbi. Hon trodde dock att det rört sig om ett djur.

Bilen lämnades in på en bilverkstad i Linköping för att få skadorna reparerade, bl a ett blinkerljus och en lossliten kromlist. I verkstaden uppgavs att bilen kört mot ett träd. Kromlisten hade hittats på olycksplatsen och polisen hade larmat alla bilverkstäder om det troliga märket på olycksbilen samt att en kromlist förmodligen saknades på olycksbilen. Bilverkstaden satte sig i förbindelse med polisen. Vid olyckan omkom 80-årige Karl Simon Pålsson från Älvan.

Olyckan inträffade kl 16.45 på tisdagen vid busshållplatsen vid Älvan på väg 1050. Karl Paulsson hade just stigit av bussen när olyckan inträffade.

En person som också stigit av bussen befann sig i närheten när olyckan inträffade. Han hörde en duns när bilen passerade men trodde att bilen fått punktering. Busspassageraren hann dock få en skymt av bilen och kunde för polisen uppge märke och trolig årsmodell på bilen. Strax efter olyckan passerade tre bilar i samma riktning som olycksbilen mot Linköping.

Polisen har kunnat konstatera att 80-åringen gick på vänster sida av vägen när olyckan inträffade.

HELGE DANIELSSONS ÅKERI

Helge Danielsson och
Tommy Danielsson m. fam.
Älvan — Fornåsa

Ett hjärtligt tack

för all uppvaktning på min högtidsdag.

Hulda Göransson, Älvan

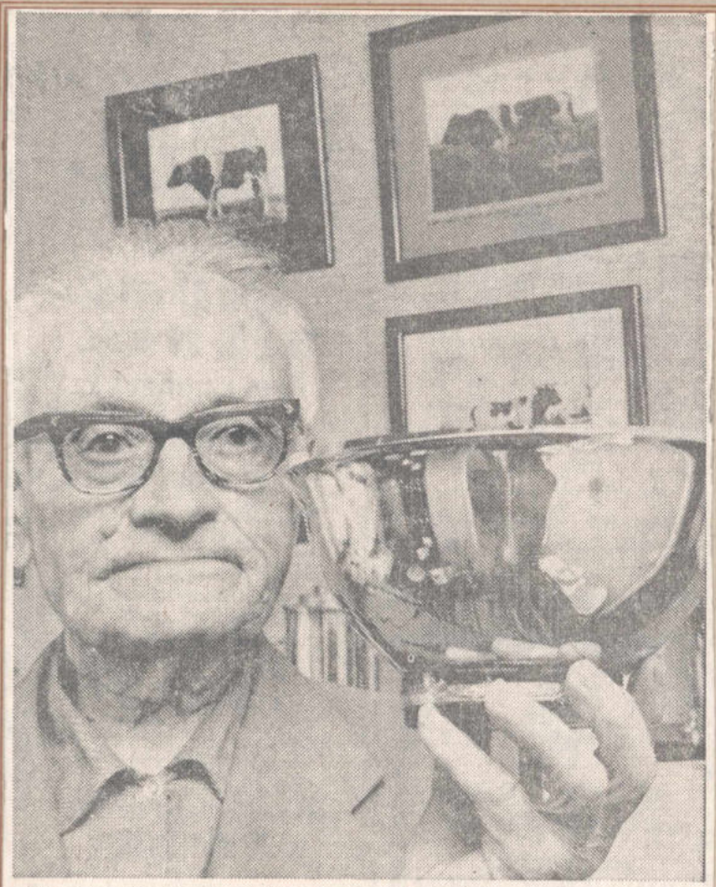

Här är mannen som kallats Östergötlands bäste bonde. Han heter Anders Nilsson och är 83 år. Bor i Västra Hälleberga, Älvestad. Minst 100-talet medaljer, pokaler och andra utmärkelser har han erövrat genom åren.

Boberg

Julottan i Älvestads kyrka var välbesökt. Som inledning utförde liturg och kör Moréns introitus för juldagen. Fru Gull Ander, Skänninge, sjöng till kantor Bertil Korsfeldts orgelackompanjemang Julsång av Adam. Kyrkokören sjöng Det är en ros utsprungen och barnkören När juldagsmorgon glimmar. Predikant och liturg var kyrkoherde Arthur Knuthammar. Som postludium spelades preludium i A-dur av Bach.

Annandagens missionsgudstjänst i Skeppsås missionskyrka samlade mycket folk. Församlingens ordförande Erik Andersson inledde med bibelläsning och bön. Pastor Skogwik predikade och sångarna sjöng. Insamlingen för yttre missionen blev 4 456 kr.

I Vallerstads missionshus insamlades offergåvorna vid förmiddagens gudstjänst. Pastor Skogwik talade och insamlingen blev 1 002 kr. En insamling för samma ändamål gjordes i Fivelstads missionshus på annandagen. Pastor Skogwik talade och fru Ruth Olaisson sjöng. Insamlingen blev 1 076 kr.

Kyrkostämma i Ask hölls på annandagen. Vid denna omvaldes de tre revisorerna kantor Pierre Theodorsson, lantbrukare Sven Andersson och mejeriarbetaren Seth Andersson även för 1969.

En fulltalig församling bevistade julottan i Vallerstads kyrka. Damkören under ledning av kantor Ingegerd Rangsjö inledde med att sjunga Stilla natt av Gruber och Änglarna och herdarna efter en bömisk julvisa. Komminister Einar Torhed predikade. Kyrkvärd Britta Pantzar sjöng O Helga natt. Julottan avslutades med att fru Pantzar sjöng Adams Julsång.

Skolnybygge i Fornåsa utreds nu av kommitté

Vid årets sista sammanträde med Bobergs kommunalfullmäktige i byggdegården, Fornåsa, på måndagen beslöts nybyggnad av skola i Fornåsa i anslutning till nuvarande lokaler. Meningsskiljaktigheter föreligger beträffande utbyggnadens utformning och antalet klassrum och därför beslöt man att tillsätta en särskild utredningskommitté, bestående av tre representanter från skolstyrelsen och två från kommunalnämnden. Denna kommitté skall inkomma med preciserat förslag. Dessutom skall kommittén framräkna kostnaderna.

Vidare godkändes skolstyrelsens anhållan om att kommunala slöjdgrupper ska anordnas med den ändringen att bidrag skall utgå till slöjdgrupper i Fornåsa, Lönsås och Älvestad under höstterminen 1968 medan under vårterminen bidrag skall utgå till grupperna i Lönsås och Fornåsa. 4 800 kronor anvisades till skolskjutskostnader i samband med tandläkarbesök för eleverna, under förutsättning att samordning av skjutsarna sker i största möjliga utsträckning.

3 000 kr anslogs till olika kostnader för ungdomsgård i kommunen. Vidare godkändes kommunalnämndens förslag att delegera rätten att besluta i ärenden om statliga och kommunala bostadstillägg till arbetsutskottet. Österstads vägförening erhöll borgen på lån av 10 000 kr till asfaltering av gator i samhället. Föreningen har tidigare erhållit anslag med 75 procent av kostnaden för asfalteringen och det var det resterande beloppet som man nu erhöll borgen på lån.

Skolstyrelsens ansökan om att en tjänst som deltidsanställd föreståndare för AV-arkiv inom kommunen skall inrättas bifölls. Ersättningen för förlorad arbetsförtjänst för kommunens förtroendemän höjdes från 60 till 90 kr per dag. Det tidigare beslutet om bidrag till Vallerstads idrottsförening kompletterades nu med kommunens förbindelse om ansvar för färdigställande och underhåll 10 år framåt. Ekeby vägsamfällighet beviljades 2 202 kronor, vilket är 10 procent på den sammanlagda kostnaden för vägförbättringar. Man beslöt att tillsammans med Mjölbyblocket städsla en gemensam industrikonsult. Medel för ändamålet kommer att anvisas i januari. Borgen för extra bostadslån i Aska-Bobergs sparbank med 20 000 kronor beviljades en byggherre i Österstad. Ordinarie kontorist vid kommunalkontoret från 1 januari blir Anitha Marcuson.

Landstingsman Hugo Hall omvaldes till kommunalfullmäktiges ordförande för 1969. Huvudmän för Aska—Bobergs sparbank under 1969 blev expeditör Nils Johansson, Fornåsa, lantbrukare Sven Karlsson, lantbrukare Hans Viktorsson, linjearbetaren Bertil Pettersson, lantbrukare Torsten Davidsson samt sättaren Holger Andersson, samtliga Fornåsa. Överförmyndare för tiden 1969—72 blev Martin Andersson, Fornåsa. Till ord ledamöter i Motala fögderis andra särskilda distrikt för taxering av rörelseidkare m fl för 1968 utsågs hrr Hugo Hall och Martin Andersson, Fornåsa. Till ledamöter i Mjölby fögderis tredje särskilda distrikt för taxering av rörelseidkare m fl för 1968 utsågs Carl-Gustaf Pantzar, Skänninge. Ord ledamöter i de olika taxeringsnämnderna valdes även. Till utredningskommitté för skolbyggnadsfrågor utsågs lantbrukare Sven Andersson, Borensberg, linjearbetaren Bertil Pettersson, Älvan, slipare Lars Johansson och landstingsman Hugo Hall, båda Fornåsa, samt lantbrukare Carl-Gustav Pantzar, Skänninge, och fru Aina Arvidsson, Fornåsa. Skolans rektor skall vara föredragande och sekreterare i kommittén. Till ord elektorer för val av ombud för kommunförbundet inom Motalablocket 1969—71 utsågs landstingsman Hugo Hall, Fornåsa, och lantbrukare Carl-Gustav Pantzar, Skänninge.

Boberg

Julottegudstjänsten i Normlösa kyrka rönte god tillslutning. Den inleddes med att kyrkokören under ledning av kantor Bertil Korsfeldt sjöng Stilla natt. Predikant och liturg var kyrkoherde Arthur Knuthammar. Efter predikan sjöng kören Det är en ros utsprungen. Kollekten till Linköpings stiftsråd uppgick till 94 kr. Utanför kyrkan hade tänts marschaller.

Julottan i Skeppsås kyrka var talrikt besökt. Som inledning sjöng ungdomskören med gitarrackompanjemang av stud Ingwor Westman Stilla natt samt efter trosbekännelsen O Betlehem du lilla stad. Predikan hölls av studieinstruktör Eric Johnson, varefter följde ytterligare en körsång: Det sjöng en ängel av Hägg. Gudstjänsten avslutades med att kantor Ingegerd Rangsjö som postludium spelade Det är en ros utsprungen.

Vid julottan i Fornåsa kyrka var kyrkoherde Fritiof Brunius predikant och liturg. Kyrkokören medverkade i introitus Se jag bådar eder stor glädje samt sjöng Adams Julsång i sättning för solo och blandad kör med kantor Sven Carlsvärd som solist. Vidare sjöng kören Juleklockors klang oss når i sättning av Wood. Konsertmästare Gösta Lax, Stockholm, spelade på fiol till orgelackompanjemang Ave Maria av Schubert samt medverkade i postludiet In dulci jubilo av Bach. Vid julbönen på Vileborg predikade kyrkoherde Brunius. Kantor Carlsvärd sjöng En stjärna vill jag följa av Ahlén samt Adams Julsång. Även här medverkade konsertmästare Lax och spelade ett portpurri på julsånger av Sven Sköld samt Ave Maria av Schubert.

Julottan i Lönsås kyrka var välbesökt. Före ingångspsalmen sjöng kantor Svante Björklund O helga natt av Adam. Liturg och predikant var kyrkoherde Frithiof Brunius. Kyrkokören sjöng Stilla natt i arrangemang av Wicander och Jord och himmel fröjden er. Efter slutpsalmen spelade konsertmästare Gösta Lax, Stockholm, adagiosatsen i Mozarts tredje violinkonsert. Som postludium spelades Jul, pastoral för orgel av Morén.

Kommun Församling	Folkmängd 31/12 1966	Folkmängd 31/12 1967	Beräknad folkmängd 31/12 1968	Folkmängdsförändring 1966/1967	Folkmängdsförändring 1967/1968	Relativ förändring 1% 1966/1967	Relativ förändring 1% 1967/1968
Alvastra	2 031	2 004	1 995	- 27	- 9	- 1,3	- 0,4
Heda	341	333	343	- 8	+ 10	- 2,3	+ 3,0
Rök	365	351	341	- 14	- 10	- 3,8	- 2,8
Svanshals	383	373	367	- 10	- 6	- 2,6	- 1,6
Trehörna	362	352	353	10	+ 1	- 2,8	+ 0,3
Västra Tollstad	580	595	591	+ 15	- 4	+ 2,6	- 0,7
Aska	2 652	2 540	2 533	- 112	- 7	- 4,2	- 0,3
Fivelstad	657	616	607	- 41	- 9	- 6,2	- 1,5
Hagebyhöga	282	270	268	- 12	- 2	- 4,3	- 0,7
Orlunda	202	188	195	- 14	+ 7	- 6,9	+ 3,7
Varv och Styra	615	582	572	- 33	- 10	- 5,4	- 1,7
Västra Stenby	896	884	891	- 12	+ 7	- 1,3	+ 0,8
Aspveden	1 623	1 602	1 601	- 21	- 1	- 1,3	- 0,1
Gårdeby	221	212	201	- 9	- 11	- 4,1	- 5,2
Västra Husby	590	590	606	± 0	+ 16	± 0,0	+ 2,7
Östra Ryd	812	800	794	- 12	- 6	- 1,5	- 0,8
Björsäter	2 132	2 093	2 035	- 39	- 58	- 1,8	- 2,8
Björsäter	833	800	781	- 33	- 19	- 4,0	- 2,4
Grebo	696	695	699	- 1	+ 4	- 0,1	+ 0,6
Värna	294	286	249	- 8	- 37	- 2,7	-12,9
Yxnerum	309	312	306	+ 3	- 6	+ 1,0	- 1,9
Boberg	3 174	3 117	3 146	- 57	+ 29	- 1,8	+ 0,9
Ask	188	167	167	- 21	± 0	-11,2	± 0,0
Ekebyborna	567	576	614	+ 9	+ 38	+ 1,6	+ 6,6
Fornåsa	686	684	660	- 2	- 24	- 0,3	- 3,5
Lönsås	388	364	385	- 24	+ 21	- 6,2	+ 5,8
Normlösa	391	391	383	± 0	- 8	± 0,0	- 2,0
Skeppsås	207	212	209	+ 5	- 3	+ 2,4	- 1,4
Vallerstad	325	320	329	- 5	+ 9	- 1,5	+ 2,8
Älvestad	422	403	399	- 19	- 4	- 4,5	- 1,0
Borensberg	3 754	3 710	3 770	- 44	+ 60	- 1,2	+ 1,6
Brunneby	2 021	2 043	2 129	+ 22	+ 86	+ 1,1	+ 4,2
Klockrike	715	709	683	- 6	- 26	- 0,8	- 3,7
Kristberg	1 018	958	958	- 60	± 0	- 5,9	± 0,0
Boxholm (Ekeby)	4 755	4 759	4 758	+ 4	- 1	+ 0,1	-0,02
Ekeby norra kbfd	458	419	418	- 39	- 1	- 8,5	- 0,2
Ekeby södra kbfd	4 297	4 340	4 340	+ 43	± 0	+ 1,0	± 0,0
Finspång	17 446	17 696	17 965	+ 250	+ 269	+ 1,4	+ 1,5
Folkunga	2 461	2 446	2 415	- 15	- 31	- 0,6	- 1,3
Appuna	165	164	160	- 1	- 4	- 0,6	- 2,4
Hogstad	479	478	477	- 1	- 1	- 0,2	- 0,2
Hov	341	347	334	+ 6	- 13	+ 1,8	- 3,7
Kumla	126	121	119	- 5	- 2	- 4,0	- 1,7
Rinna	456	463	442	+ 7	- 21	+ 1,5	- 4,5
Väderstad	894	873	883	- 21	+ 10	- 2,3	+ 1,1

Utökade ungdomsaktiviteter föreslås i Bobergs kommun

Frågan om ungdomsgårdsverksamheten i Bobergs kommun har utretts av en kommitté inom barnavårdsnämnden. I redogörelsen heter det att man bör sträva efter önskvärda förbättringar i fråga om kommunens barnavård och i görligaste mån främja anordningar för goda fritidsförhållanden för barn och ungdom. I utredningskommittén har arbetat hrr Lars Johansson och Knut Karlsson, som i skrivelsen uppger att det vid samtal med föräldrar framkommit ett önskemål att barnavårdsnämnden verksamt skall bidraga till en bättre fritidssysselsättning. Det betonas också att behov finnes av en organisation, som kan ge ungdomen större möjligheter på fritiden. Barnavårdsnämnden har redan låtit införa bordtennis och detta blev mycket populärt hos ungdomarna. Vid samtal med ungdomar i Fornåsa samhälle har framkommit att thinnersniffning och spritmissbruk förekommer.

I utredningskommitténs förslag ingår att man en gång i veckan skall ha tillträde till bygdegården, där två ledare och en ungdomsgårdsstyrelse med fyra ledamöter och dessutom skall fyra ungdomar ingå i en centralorganisation. Ungdomsgården ska vara tillgänglig för samtliga ungdomar i kommunen och man räknar så småningom med att fritidsgrupper skall växa upp på flera andra platser i kommunen. Bland förslagen ingår en bordtennisgrupp i Skeppsås och en studiegrupp i Vallerstad. Seriespel i t ex bordtennis föreslås med lag från Vallerstad, Österstad, Lönsås, Fornåsa, Älvan m fl platser.

Till ungdom under tolv år utgår ej statsbidrag i fritidsgrupper, men även här måste aktiviteten väsentligt understödjas. I övrigt är det önskvärt att verksamheten bedrivs i fritidsgrupper, som ger statsbidrag i olika former. Flickornas intressen skall tillvaratas i samma utsträckning som pojkarnas.

Tre ledare har redan anmält sig som intresserade för olika slag av uppgifter. När det gäller lokalproblemen har hrr Johansson och Karlsson tagit kontakt med bygdegårdsföreningen. Ordföranden i bygdegårdsföreningen, hr Hugo Askling, betraktar frågan som mycket viktig för kommunen. Enligt förslaget skall ungdomarna erbjudas tillfälle att minst två gånger i veckan delta i olika aktivitetsgrupper.

Hagius:

Snöplogning

Grannen Eriksson svängde in på gårdsvägen med traktor med schaktblad framtill och föste undan den snö som fallit under natten — en gärning som jag såg på med mycket blida ögon. När han nådde ned till stugan gick jag ut på trappan för att tacka och lägga fram en i mitt tycke synnerligen tilltalande plan för honom.

— Hallå, broder! sade jag. Är det till att vilja ha en kopp kaffe eller något annat vederkvickande, eller är det till att ha bråttom?

— Så här års har en just ingen brådska, så jag tackar gärna ja till en kopp.

— Utmärkt! sade jag. Har nämligen en ytterst angelägen sak att diskutera med dig. Kliv på, kliv på! Vänligt av dig att befria mig från den tunga snöskottningen, den mest improduktiva av alla hittills kända sysselsättningar. Endast lövkrattningen kan konkurrera. Tänka sig att med skovel i hand stulta omkring och flytta snö från en plats till en annan! Fullkomligt idiotiskt men ändå nödvändigt, det vill säga om man inte har en god granne som i sin tur har

traktor och schaktblad och är utrustad med den fina egenskap som vi i dagligt tal kallar hjälpsamhet. Märker du möjligen vartåt mitt lilla föredrag lutar?

— Jag tror det, sade grannen Eriksson med ett flin. Ja, jag ska hjälpa dej med plogningen, för det är väl det du vill.

—Där ser man fördelen av att uttrycka sig klart och koncist och utan omsvep. Alla fattar det. Nu till den ekonomiska sidan av saken.

— Du kan väl ge mej en tia när vintern är slut.

— Hah! Sådana överenskommelser träffar jag inte. Det kan bli en sjusärdeles snövinter, och vem förlorar på det? Jo, du. Alltså bestämmer vi ett pris per gång. Bestäm!

—Tjaa . . . ett par kronor på sin höjd. Jag plogar ju ändå åt mej själv, och att svänga ned hit tar inte lång stund.

— Jag bjuder en femma per gång. Det kan det vara värt att inte förfrysa rumpan och angränsande delar.

— Jag förstår inte, sade grannen Eriksson.

— Nej det förstår jag. Jag råkade nämligen förirra mig i minnen. Under tio vintrar, ibland vid temperaturer under 20 minusgrader, har sagda kroppsdel varit allvarligt utsatt för förfrysningsrisk. Den har inte tyckt om det. Ibland har det tagit dagar innan livet återvänt till densamma.

— Jag förstår fortfarande inte . . .

— Min dåvarande granne Persson och jag skötte då om plogningen av valda delar av byn. Det skedde med hjälp av en träplog, vilken krävde ballast för att fungera tillfredsställande. Grannen Persson utsåg mig som ballast, och i fören på denna träplog fick jag alltså sitta med hopvikta ben, ungefär som en skräddare i arbetstagen, medan Persson med traktor släpade plogen och mig runt i samhället. Visserligen hälsades ekipaget med glädje vart det kom, icke minst av byns ungdomar, men även om spontan och äkta glädje värmer, nådde värmen inte riktigt ned till rumpan. Snörika vintrar var den kylslagen under större delen av plogningssäsongen. Mot den bakgrunden . . . där slank visst en liten vits med . . . är fem kronor inte för mycket.

— Som du vill, sade grannen Eriksson och tackade för kaffet.

19 87 65

— "Sveriges siste luffare" Gustaf Hermansson, Nykil, avled på fredagen i en ålder av 87 år. Han var född i Nykvarn i S:t Lars. I 16-årsåldern blev han föräldralös och det dröjde inte länge förrän han gav sig ut på vägarna. Tidigare kunde han stanna till och arbeta några dagar vid gårdarna han passerade, men mest blev det kramsförsäljning under hans mer än 60 år på landsvägarna. I en del år har han nu varit intagen på ålderdomshemmet i Nykil, men på landsvägarna har han varit ute och gått in i det sista. Till och med så sent som i augusti och september i år promenerade han bl a till Klockrike. Närmast efterlämnar han brorsbarn.

Upp i rök

Bra ved, men det går inte ens att ge bort den längre, konstaterade trävaruhandlarna Torsten Hedin och Nils Pettersson häromdagen i Osby, och satte en tändsticka till ett upplag på 1 500 kbm ytved. På en dag eldades här upp lika mycket ved som det skulle ha gått åt att värma upp en ordinär enfamiljsvilla under tjugo år.

Räknat på annat sätt skulle veden klarat Osbys värmeförsörjning i fjorton dagar.

Premiär för Carl Gustaf

var det vid riksdagens högtidliga öppnande i år. Det var nämligen första gången han uppträdde i stor galadräkt med frack och ordnar! Vår kronprins klarade eldprovet med glans! Hovfoto Bergne tog fotot.

THE TIMES

SIR WINSTON CHURCHILL DIES

Highlights of

THE GREATEST ENGLISHMAN OF HIS TIME

The Times i London bröt i sitt måndagsnummer en av tidningens traditioner. För första gången på 50 år placerade man en nyhet med bild på sin första sida

ÅRTAL

1874 — föddes Winston Churchill på släktgodset Blenheim Palace.

1895 — inträdde han i armén, deltog som frivillig i striderna på Kuba och började sin tjänstgöring som officer i Indien.

1898 — deltog han som övertalig officer vid 21:a lansiärregementet i fälttåget vid Nilen.

1899 — var han krigskorrespondent för Morning Post i Sydafrika och löjtnant vid det sydafrikanska lätta kavalleriet, tillfångatogs av boerna men lyckades genomföra en dramatisk rymning.

1900 — valdes han till konservativ underhusmedlem för valkretsen Oldham.

1903 — anslöt han sig till liberala partiet.

1906 — blev han liberal underhusledamot för Manchesters nordvästra valkrets och utnämndes senare till statssekreterare i kolonidepartementet.

1908 — tillträdde han posten som handelsminister och gifte sig med Clementine Hozier.

1910 — blev han inrikesminister.

1911 — utsågs han till marinminister.

1914 — organiserade han en provmobilisering av den brittiska flottan, varigenom denna blev i stånd att träda i full aktion omedelbart efter det att det första världskriget utbrutit.

1915 — lämnade han regeringen efter den olyckliga Dardanelloperationen och anmälde sig som frivillig till tjänstgöring på västfronten.

1917 — utsågs han till ammunitionsminister.

1919 — blev han armé- och flygminister.

1921 — övertog han posten som koloniminister.

1924 — valdes han till konservativ "konstitutionalistisk" underhusmedlem för Epping och blev senare finansminister.

1929 — valdes han till konservativ underhusmedlem för Epping.

1939 — kallades han ånyo till posten som marinminister.

1940 — blev han Storbritanniens krigsledare såsom chef för en koalitionsregering, i vilken han var både premiärminister, finansminister och försvarsminister. Han efterträdde då också Neville Chamberlain som ledare för det konservativa partiet.

1941 — utformade han tillsammans med president Roosevelt den s. k. Atlantstadgan.

1942 — hade han sina första krigstidsöverläggningar med Stalin i Moskva.

1943 — deltog han i Casablancamötet med president Roosevelt samt hade i Kairo överläggningar med president Roosevelt och Chiang Kai-Shek, varpå följde nya överläggningar i Teheran med den amerikanske presidenten och Stalin.

1944 — landsteg han på Normandies kust sex dagar efter invasionsdagen. Hade senare överläggningar i Quebec med president Roosevelt och i Moskva med Stalin.

1945 — deltog han i Jaltamötet med Roosevelt och Stalin, avgick från premiärministerposten efter det konservativa valnederlaget och blev ledare för oppositionen.

1946 — höll han ett historiskt tal i Fulton, Missouri, om kampen mot den sovjetryska kommunismen.

1951 — återkom han som regeringschef efter de konservativas seger vid valen.

1952 — blev han riddare av strumpebandsorden och höll på Bermudaöarna en konferens med president Eisenhower och franske konseljpresidenten Joseph Laniel.

1953 — erhöll han Nobelpriset i litteratur.

1954 — korades han i Windsor officiellt till riddare av strumpebandsorden, hade överläggningar i Washington med president Eisenhower och firade sin 80-årsdag.

1955 — lämnade han premiärministerposten och efterträddes av sir Anthony Eden.

1964 — tog han utan ceremonier farväl av underhuset.

Prins Wilhelm, hertig av Södermanland, författare och filmman, avled lördagen den 5 juni.

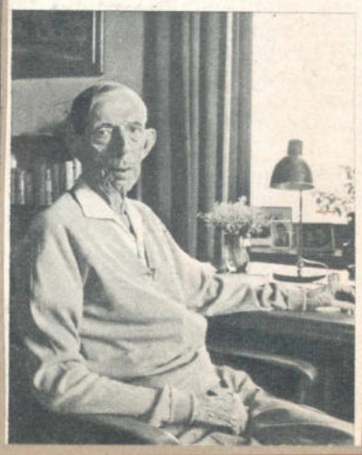

● Fyra dagars dramatik

Bragdmännen Kjell Nilsson och Sören Jansson höll oss i spänning under de fyra dagar de var instängda i en tunnel i Stockholm — en tunnel som grävts under största sekretess, men nu vet vi alla det mesta om den! Efter ett fantastiskt räddningsarbete kom Sören och Kjell den 14 november upp i dagsljuset igen, oskadda och i förvånansvärt fin kondition. Två veckor senare gick de åter ner i olyckstunneln och fortsatte helt oförskräckt sitt jobb!

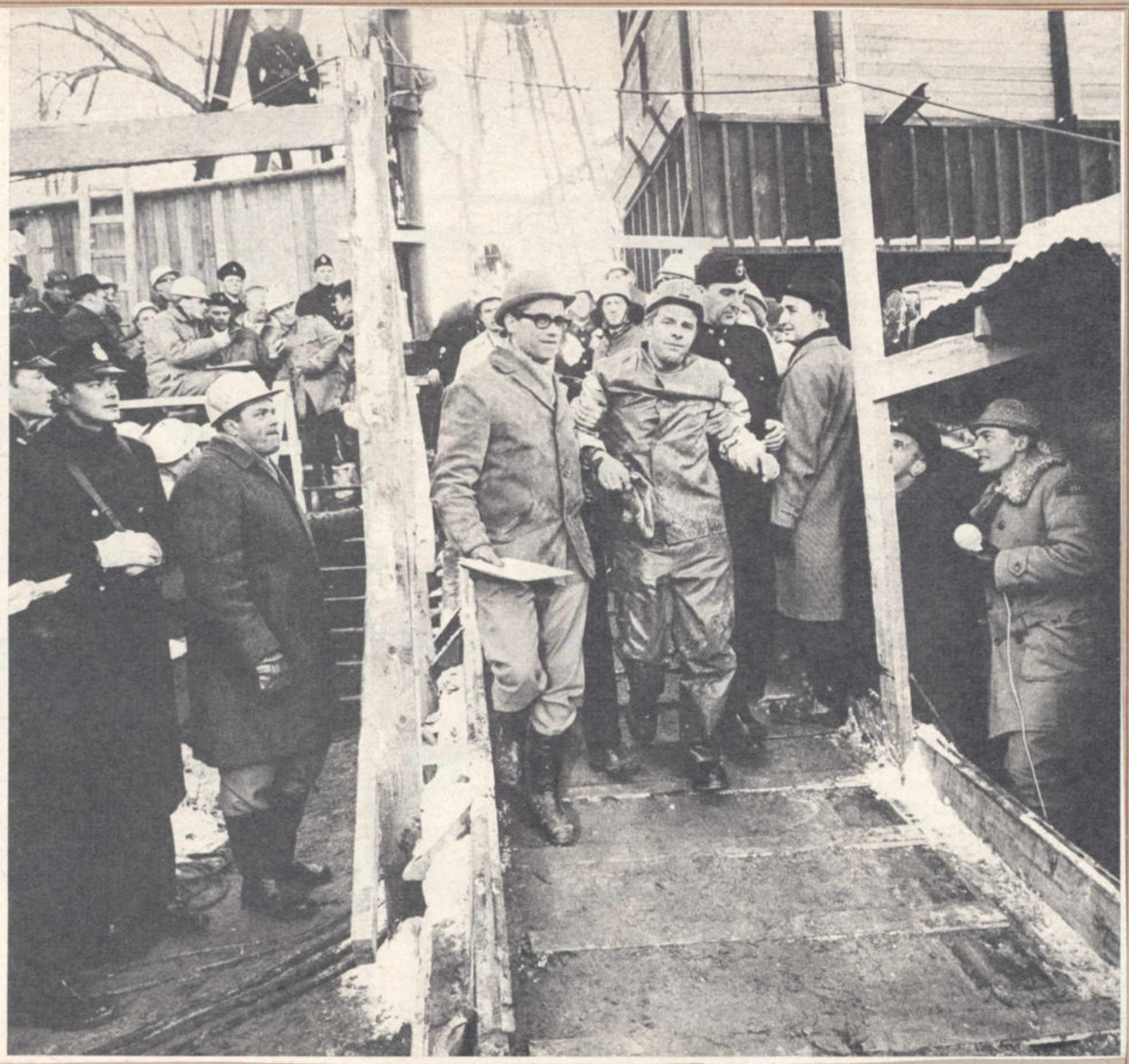

● Tvillingfödslar och mer

var det gott om — i Sverige i flera fall tack vare professor Carl Gemsell i Uppsala. Mest uppmärksammade blev de italienska tvillingsystrarna Santina och Giuseppina Foglia, som fötts som siamestvillingar för sex år sedan, men som äntligen, efter en lyckad operation i Turin i maj, kunde skiljas åt.

Han gjorde nya tian

Den gamla hedervärda »blåklockan», tio-kronorssedeln, har bytt ansikte och mannen bakom verket är konstnär Eric Palmquist, Stockholm. — Jag har gjort allt för att den skall bli vackrare, modernare och hållbarare, säger han, men tyvärr försvinner den lika snabbt ur plånboken som den gamla tian! Nya experiment pågår!

GYMNASTIK:

Malmöflickorna gjorde stor succé i Amerika, bl. a. på världsutställningen och i Ed Sullivans berömda TV-show.

Under hösten roades TV-tittarna av "Familjen Niklason". Sickan Carlsson, som fyllde 50 den 12 aug., spelade fru Niklason.

Tysk prinsessa, engelsk lady, svensk drottning

Tre av Europas länder kunde drottning Louise räkna som sitt hemland, Tyskland, England och Sverige. När hon föddes en solig julidag 1889 var hennes far ännu prins Ludvig av Battenberg och barndomsslottet hette Heiligenberg. Drottning Louise kunde kalla Englands legendariska Victoria för mormorsmor.

Både hennes far och mor, som förresten var kusiner, räknade släktskap med det engelska kungahuset. En tradition som bibehållits också i modern tid. Drottning Louise var som bekant moster till prins Philip. Hans mor är drottning Louises syster prinsessan Alice av Grekland. Men också andra kungligheter stod fadder vid vaggan — den mest lysande av dem var den sista kejsarinnan av Ryssland, Alexandra Feodorovna.

De engelska anorna fick prins Ludvig att ta tjänst i den engelska flottan. Familjen flyttade till England och när andra världskriget bröt ut betydde det en stor personlig tragedi för familjen. En hetskampanj mot "tysken" Battenberg tvingade drottning Louises far att ta avsked. Det hjälpte inte att han förlänades titeln markis av Milford Haven och ändrade Battenberg till Mountbatten.

1943 — kronprinsessan har lagt av hovdräkten och låter fotografera sig i "vanlig" aftonklänning med den yviga boan över de vackra axlarna.

Drottning Louise och lady Clementine — sällan har en nobelfests huvudpersoner haft så mycket att tala med varandra om.

Ärlig mot sig själv

En gammal man har blivit ensam. Ingen kan hjälpa honom att dämpa sorgen efter henne som stått vid hans sida i så många år.

Drottning Louise stormade inte in i vårt hjärta, vårt medvetande. Hon var sig själv och nu upptäcker vi att vi saknar henne.

Saknar det intelligenta, skarpskurna ansiktet, den oförlikneliga hållningen, den försynta rösten med den lilla brytningen, de kloka, världserfarna ögonen som ofta glittrade behärskat under tiarans stenar.

Hon har betytt mycket för att närma kungahus och demokrati till varandra. Hon har inte gjort det stormande, påfallande — en gest här, en förändring där, ett ord, en handling som syntes i förbigående.

Hon behövde ingen glamour — hon vann oss med sin ärlighet. Hon vågade vara sig själv.

1953 — en drottning i varje tum när etiketten så fordrar.

● Årets barn

är också hela svenska folkets älsklingsbarn — prinsessorna Margarethas och Désirées småttingar, Sybilla Louise Ambler föddes den 14 april, Carl Otto Edmund Silfverschiöld kom tre veckor tidigare, den 22 mars. I juli samlades kungafamiljen på Sofiero till kärt släktmöte där prinsessbarnen helt naturligt blev huvudpersonerna.

Assar Rönnlund vann många stora skidtävlingar under året, bl. a. SM-loppen på 15 km och 30 km.

Kung bland de långa

är utan tvekan Harry Hite från Chicago, hela 295 cm lång. Det är kanske inte alltid så lätt, för det betyder specialsydda kläder, handgjorda skor och en säng som fyller ett helt rum. Värst är det med maten, säger mr Hite. Jag äter inte som en häst, men som två! Vi förstår.

Kända mannekängen "Räkan" visar kortkjolad vårdräkt 1966.

Årets allsvenska fotbollsguld gick till Malmö FF och utdelades den 24 okt. Också Guldbollen hamnade i Malmö hos MFF-spelaren Bosse Larsson.

Fredspristagaren, läkarmissionären, filosofen m. m. Albert Schweitzer avled den 4 sept.

Mellanölet fritt

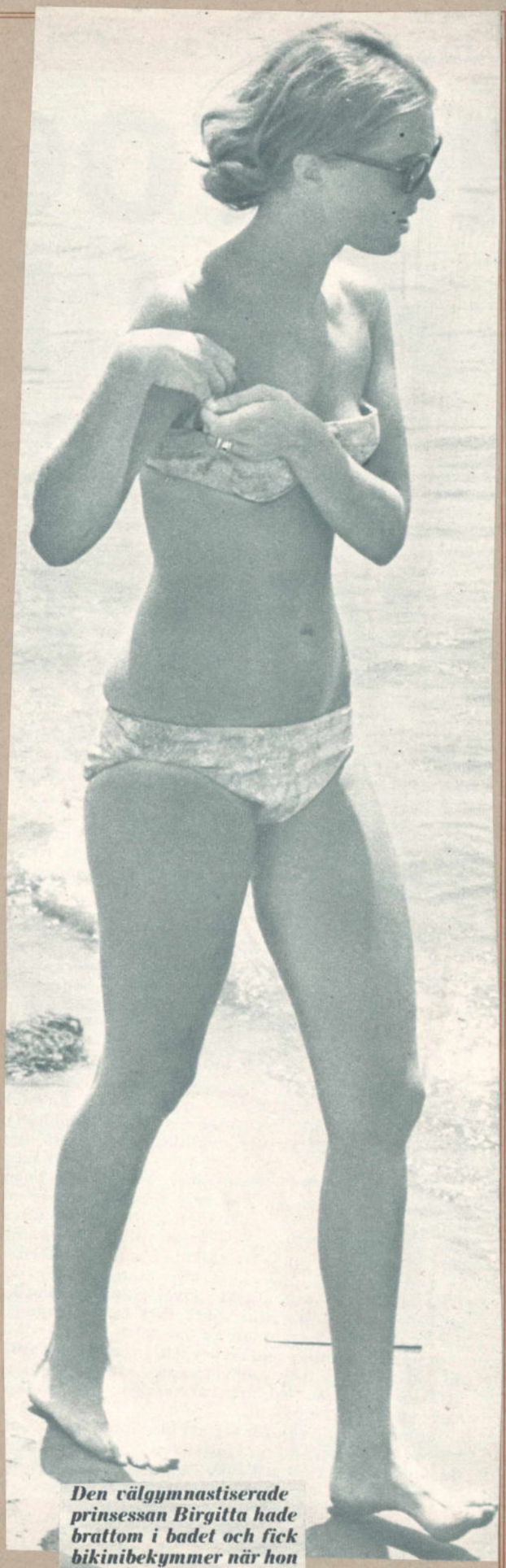

Den välgymnastiserade prinsessan Birgitta hade brattom i badet och fick bikinibekymmer när hon nyligen gästade hertiginnan av Kents lyxvilla i Forte dei Marmi i Italien.

Fullträff i juni

Önskeväder fick vi redan den första sommarmånaden, den blev en fullträff, liksom bilden av sommarflickan Anita Hansson, som tycker om att lapa sol på Vanadisbadet mitt i Stockholms centrum.

TV:

Lennart Hyland bjöd på Hörnan-underhållning under våren. Han förde många ungdomar till riksberömmelse, bl. a. Berit Anserud, som var programmets värdinna. Avslutningen, den 3 april, gick i "Röda Fjäderns" tecken, och då insamlades 12 milj. kr till de handikappade. Bakom hjälpaktionen stod Sveriges Radio och Lions-klubbarna i landet.

Skidkungen Sixten Jernberg fick världens finaste idrottsutmärkelse: Muhammed Taher Trophy.

● Brr, vilken semester!

Kallare och regnigare än någonsin var semestermånaden juli de första fjorton dagarna, men en veckas vackert väder fick vi till slut, med 24—28 grader och solsken. Familjen Lundström från Skellefteå hade planerat campingsemester i Skåne; när det var som kallast fick de ta in på hotell, och på Sibbarps tältplats utanför Malmö fick mamma Ingegerd, pappa Torsten och döttrarna Gerd och Anne ta till filtarna för att åtminstone försöka hålla värmen.

Naturligtvis skall vi ha en minnesbild från vår fina badplats.

● Årets tuffing

är väl utan tvekan Cassius Clay, eller Muhammed Ali, som han helst ser att man kallar honom. Senast övermannade han Floyd Patterson i en fruktansvärd människoslakt som kallades VM i tungviktsboxning. Det var i november. Den 26 maj överlistade han sluggern Sonny Liston. I augusti kom han till Sverige och hälsade oss vanliga dödliga ganska så överlägset: Ni skall vara tacksamma att ni får se mig för ett par dollars, amerikanerna får betala miljoner!! Vi bugar och bockar...

TORSDAG 10 FEBRUARI 1966

BOSTRÖMS OST

Köldrekord med variationer i Horn

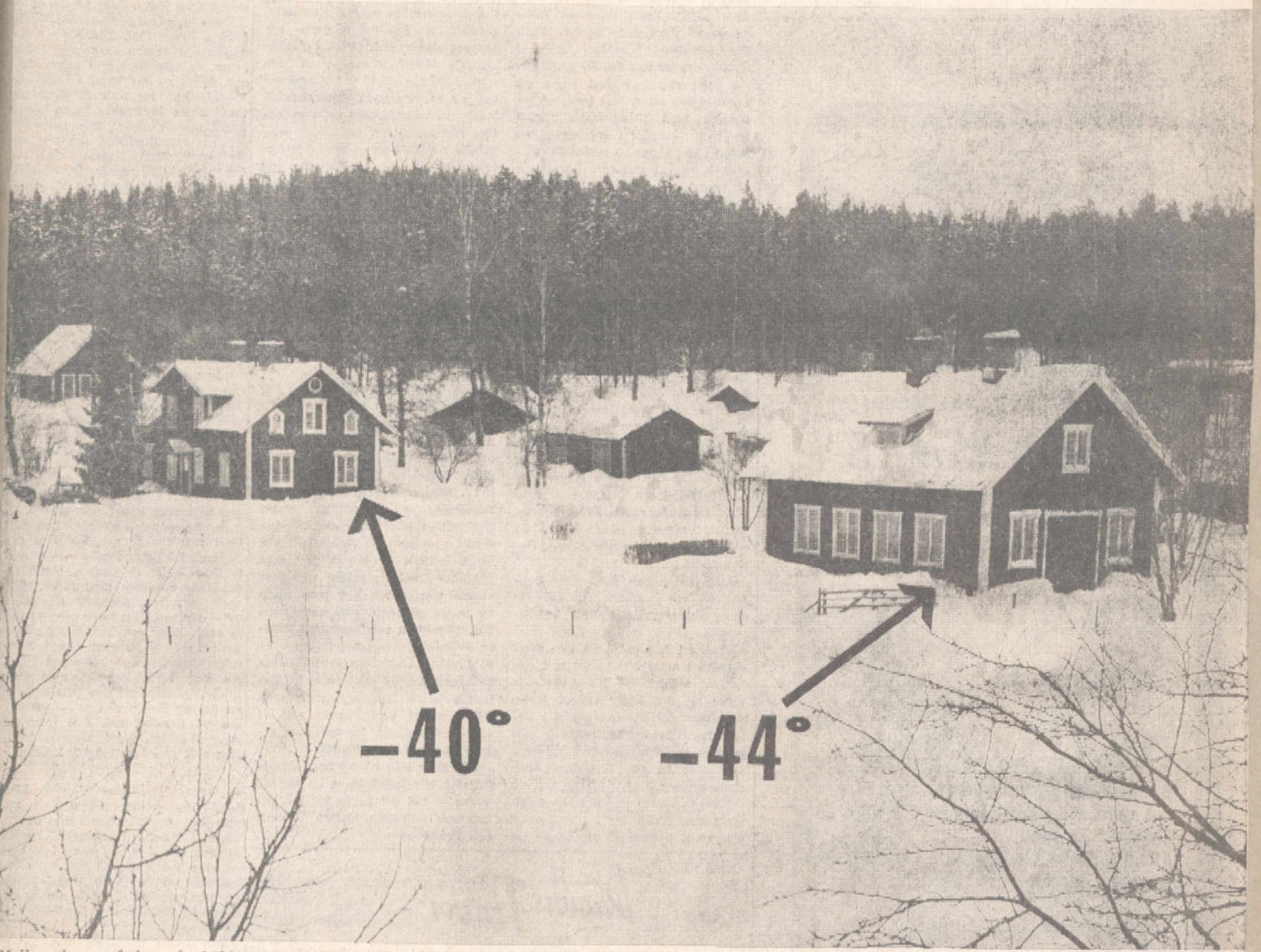

Mellan dessa gårdar går köldgränsen i Horn. Gården Björkhaga t v hade natten till onsdagen 40 minusgrader. I granngården Björkelund fick man dock fram rekordnoteringen 44 grader - trots att den officiella termometern endast är graderad till 35 minusgrader. Enligt uppgift är det alltid 4 grader kallare i Björkelund och räkneoperationen 40+4 gav rekordtemperaturen

Århundradets vinterkyla avlöstes av 60-talets första rejäla sommar

1966 inleddes med en av århundradets allra kallaste vintrar. I Svealand och Norrland låg temperaturerna som regel 5—10 grader under de normala som medeltal. Snömängderna var också på många håll redkordstora och skogsbruket omöjliggjordes. I såväl januari som februari slogs mängder med köldrekord, särskilt i Norrland. Den 2 februari uppmättes i Vuoggatjålme —52,5 grader, för andra gången under temperaturmätningarnas historia uppmättes därvid ett värde lägre än —50 grader. Rekordet lyder på —53,3 grader och uppmättes Lucianatten 1941 i Laxbäcken nära Vilhelmina. Sällan eller aldrig har dock så många köldrekord slagits under ett par månader. Lokalt i Dalsland uppmättes vidare ett märkligt medelsnödjup på 175 cm under februari. Den stora vinternederbörden i Mellansverige orsakades av serier av mildluftsangrepp mot kölden i norr.

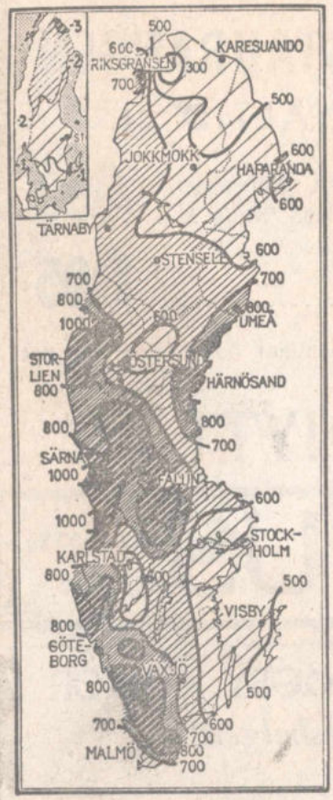

Kartan visar nederbörden i mm under 1966. Den lilla infällda kartan visar årsmedeltemperaturens avvikelse från den normala

Våren blev också kall, särskilt i norr, där snötäcket fortsatte att växa. Mildväder under mars orsakade intensiv tjällossning i Sydsverige, och på många håll blev vägarna helt förstörda. När våren syntes på väg på allvar, strömmade efter den första aprilveckan den sibiriska kalluften in över landet och orsakade två veckors intensiv kyla, och Skåne fick uppleva det unika, att snömängderna kulminerade under vårmånaden april. De våldsamma snöfallen orsakade fullständigt kaos, och inom stora områden fick man göra om sådden. Snöfallen och kylan följdes sedan av kraftiga översvämningar. En värmeperiod på 10 dagar omkring maj månads mitt medförde mycket kraftig vårflod med svåra översvämningar i bl a Dalarna och södra Norrland.

Sommaren blev märklig såtillvida, att den för första gången under 1960-talet blev normal ur temperatursynpunkt. På många håll i Svealand och de östra delarna av Norrland hade man ett värmeöverskott på 1/2—1 grad. Det var dock juni som svarade för detta med mycket stora temperaturöverskott. Härnösand hade t ex sin varmaste junimånad på över 100 år, och i Stockholm kommer årets juni ur temperatursynpunkt som trea sedan 1756. Varmare var det bara 1917 och 1936. Juli och augusti blev svalare, relativt sett, men de andra hälfterna av de båda månaderna blev som regel varma och vackra. Den 14 augusti drabbades Skåne av flera tromber som ställde till med stor förödelse. Bl a skadades fruktodlingarna svårt. Överkalix noterade den 19 juni årets högsta temperatur för landet nämligen plus 33,8 grader.

Hösten blev normal i södra Sverige, kall i norra, trots att november i norr bjöd på någon grads överskott. September blev i stora delar av Norrbottens län den kallaste under 1900-talet, medan oktober blev den kallaste sedan 1945. Den tropiska orkanen Faith drabbade södra Sverige under september. Ovädret passerade den 6—8 och Ölands södra udde uppmätte då en medelvindstyrka på 29 m/sek, dvs svår västlig storm. Utanför danska kusten sjönk en stor bilfärja, men som genom ett under räddades samtliga ombord. Den 4 november inleddes en av de svåraste väderkatastrofer som drabbat Europa under modern tid. Serier av oväder passerade norra Medelhavsområdet och mycket svåra översvämningar inträffade i Norditalien som till största delen låg under vatten. Oersättliga bok- och konstskatter förstördes och hundratals människor drunknade.

Vintern inleddes sedan med ett mycket växlingsrikt väder under december, något som samtidigt innebar stora nederbördsmängder. Mängder av rekord slogs i de östra delarna av Norrland, men mer därom i G. Salomonssons väderkrönika om ett par dagar.

Ett av de kallaste åren på över 100 år i norr

Den väderfaktor som särskilt satte prägel på året var temperaturen. I större delen av Norrland blev nämligen året ett av de allra kallaste på åtminstone 100 år, i t ex Karesuando slogs rekordet. Här hade man nu en medeltemperatur på —4,6 grader med tidigare rekord —4,3. Troligen innebär Kirunas —3,3 grader som årsmedeltemperatur också ett nytt rekord. Så långt söder ut som i Särna i Dalarna blev medeltemperaturen under noll grader, eller —0,3 grader, Storlien hade —1,3. Varmast blev det i söder som sig bör med plus 7,6 i Malmö, Hälsingborg hade plus 7,4, Göteborg plus 7,0 grader.

Nederbördsrekord i Sveg och Falun

I de västra delarna av Svealand och sydligaste Norrland föll ovanligt stora nederbördsmängder under året. Falun slog t ex sitt årsrekord på 817 m m. Nu hade man 825 när ett par dagar återstod. Också i Sveg i Härjedalen passerades förra rekordsiffran 808 m m med rätt god marginal. När en vecka återstod hade man fått 831 m m.

Ovanligt mycket nederbörd har också fallit vid södra Norrlandskusten, framförallt beroende på de ymniga snöfallen under december. Härnösand har hittills fått 970 m m och rekordet 1015 m m ligger inom räckhåll. Storfjället— Sälen toppar annars årets "liga" med sina 1201 mm, Fröslida i östra Halland har fått 1150 m m, Sankt Olof i Kristianstads län 1070, Mjölkvattnet i västra Jämtland 1035 m m, Östmark i norra Värmland 1015 m m. Fjäderåsen i nordligaste Dalarna (några mil söder om Sveg) fick 950 m m, Ställdalen i västra Västmanland 930 m m. Bergfors och Abisko i nordligaste Lapplandsfjällen har noterat de lägsta nederbördsmängderna. Bergfors 260 m m, Abisko 275 m m.

Härnösand soligast

Härnösand blev soligast 1966 med sina 1860 soltimmar, Stockholm hade 1800 timmar. Dessa områden fick sol i normal omfattning, i övrigt blev året ganska solfattigt, särskilt Götaland och Svealand med ett underskott på 100—200 timmar. Solfattigt men bättre än i fjol blev det i Norrland. Abisko hade drygt 1200 timmar, Storlien drygt 1300. "Mörkaste Småland" saknar mätstation men torde i år verkligen ha gjort skäl för namnet. Vinga hade 1750 timmar, Visby 1700, Karlstad 1660, Jönköping 1440, medan Luleå hävdade sin ställning ganska hyggligt med sina 1710 soltimmar, men slogs dock detta år av flera andra delar av den svenska kusten.

STIG AHLGREN — LARS BOSAEUS

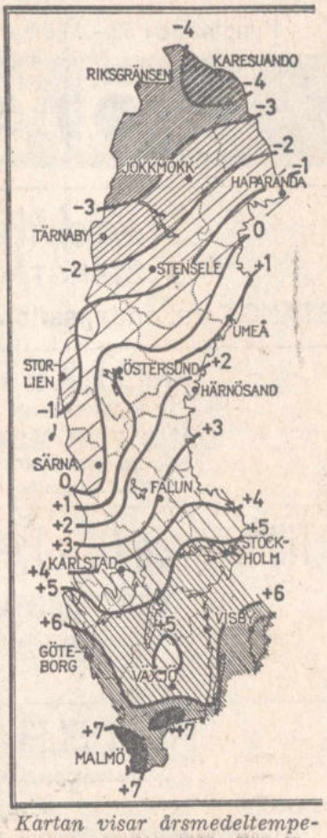

Kartan visar årsmedeltemperaturen under 1966. För Karesuando och Kiruna är det nya rekord

Födde

Ett jättesött
HINGSTFÖL
u. Russi
e. Mudfordpete
Valla fritidsområde den 27/2 1967.

BESLUT I KORTHET

• Allmänna varuskatten höjs den 1 mars från 9,1 till 10 procent eller vid öppen debitering på priset före skatt från 10 till 11,11 procent.

• Tobaksskatten höjs den 1 mars med 2 öre per styck för de vanliga cigarretterna, med 1 öre per styck för cigarretter under 0,85 gram, med mellan 1 och 4 öre per styck för cigarriller och cigarrer, med 3: 75 per kg röktobak och med 1 öre per styck för cigarrettpapper och cigarretthylsor. På tuggtobak och snus blir det ingen skattehöjning.

• Motorfordonsskatten höjs från 1 januari 1968 med 50 proc för alla motorcykel- och biltyper.

• Det schabloniserade avdraget för kommunalskatt vid taxering till statlig inkomstskatt omkonstrueras så att avdrag alltid medges med minst 4 500 kr för gifta och 2 250 för andra skattskyldiga. Den ändrade schablonen tillämpas redan taxeringsåret 1968 (inkomståret 1967).

• Folkpensionsavgiften höjs den 1 juli i år till 5 proc med ett maximum av 1 500 kr. Vid 1968 års taxering påförs avgift efter 4,5 proc, dock högst 1 350 kr.

• Maximigränsen för det extra avdrag som medges folkpensionär vars inkomst helt eller huvudsakligen utgörs av folkpension upphävs provisoriskt. För sådana pensionärer bör avdraget göras så stort att beskattningsbar inkomst inte uppkommer.

• Utredning bör göras om beskattningen av folkpensionärernas sidoinkomster. Därvid bör särskilt övervägas möjligheten att införa en definitiv källskatt för folkpensionärer.

• Antalet konsultativa statsråd höjs från högst sex till högst sju. Härigenom får regeringen 18 ledamöter.

• Ändrad ärendesfördelning beslöts mellan främst fyra departement. Till finansdepartementet flyttas från handelsdepartementet ärenden rörande industri, statsägda bolag, energiförsörjning, bergsbruk, teknisk forskning och industriellt utvecklingsarbete. Vidare tillkommer nya grupper av ärenden som gäller näringspolitik och därmed sammanhängande forskningspolitik. Det nya departementet får två statsråd och två statssekreterare.

• Till kommunikationsdepartementet sammanförs frågor som rör kommunal verksamhet och samfärdsel. Från inrikesdepartementet flyttas dit ärenden rörande landsstaten, administrativ indelning, allmän ordning och säkerhet i vad avser kommunerna samt brandväsendet.

• Inrikesdepartementet skall inrikta sig på att fullfölja arbetet inom lokaliserings-, arbetsmarknads- och bostadspolitiken. Ärenden om civilförsvaret och det psykologiska försvaret flyttas från inrikes- till försvarsdepartementet och ärenden om stöd till företagareföreningarna från handels- till inrikesdepartementet.

• Handelsdepartementet skall koncentrera sig på handelspolitiska frågor, framför allt inom utrikeshandeln. Jämsides med ärenden flyttas många tjänster mellan departementen och det blir en kraftig ökning av lönestaterna för finans- och ekonomidepartementet samt kommun- och samfärdseldepartementet och minskning för handels- och inrikesdepartementen.

Lyckat raketskott från Kirunabasen

KIRUNA (TT)

Den andra dagsljusraketen sköts upp från Esrange i Kiruna kl 08.12 på onsdagen. Det var en centaurraket med nyttolast som gick upp på 158 km höjd för att mäta de jonosfäriska förhållandena utan störningar av norrsken.

Försöket betecknas som lyckat både tekniskt och vetenskapligt och var ett komplement till den i förra veckan delvis misslyckade uppskjutningen av en dagsljusraket. Nästa centaurraket sänds upp i mitten av mars.

KRISTINA ENGVALL, konstskoleelev, söt i gul jumper och matchande kjol med orange ränder: Trodde aldrig att jag skulle våga ha så korta kjolar, men när solen kom blev jag modigare. Men jag tycker att vinterkläderna ska vara lite längre!

Världens äldsta privatägda Scania vevas i gång av ägaren överingenjör Sigvard Nyblin. ▼

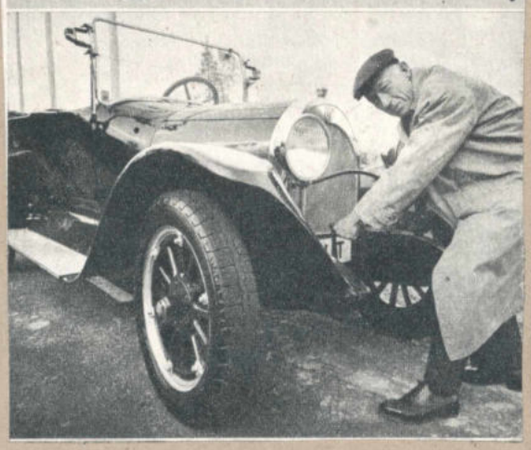

Utbildning och frihet var okända begrepp för kongoleserna när belgierna härskade i landet, men endast ett fåtal led materiell nöd, och livsglädjen hos de infödda mötte främlingen överallt. På många ställen i landet går unga ogifta flickor klädda som dessa.

Kortkort och rutig uppträdde fru Alice Timander på Scalas premiär härförleden.

Hagius:

Svårknäckt nöt

För fem år sedan fick jag från en känd London-svensk, överdirektör Tor Lundegard, en postförsändelse som innehöll en stråltrådsspiral, vilken i sin tur innehöll något som jag bedömde som jordnötter.

Därmed fick jag också en svår nöt att knäcka. Nu först är den knäckt: stråltrådsspiralen är en utspisningsanordning för småfåglar. Tyvärr nämnde hr Lundegard icke detta. Måhända tänkte han som så att det är bättre att något överskatta än underskatta en människas intelligens. Här rörde det sig emellertid om en väldig överskattning.

Ändå slog grannen Persson och jag våra kloka huvuden ihop för att lösa mysteriet, och Persson är i alla fall både kommunalfullmäktigeordförande och landstingsman. Som gammal lantbrukare inriktade sig Persson främst på innehållet i spiralen och trodde att det var utsäde av något slag. Han bad också att få en jordnöt (?) att sätta i kruka där hemma, men någon skörd har han inte rapporterat ännu. Det blev med andra ord en nolla, enligt jordbruksnämndens rapportsystem för grödorna.

Själv inriktade jag mig på den mystiska stråltrådsspiralen, som var försedd med något som likande en upphängningsanordning. Så jag hängde upp den i en krok och studerade den från alla håll, men det tände liksom inte. Jag lät den därför hänga kvar i hopp om att någon klyftigare person skulle få syn på den och säga: "Jaså, har du skaffat dej en...", och därefter säga vad det var jag hade skaffat mig. Så skedde emellertid icke.

När jag för en tid sedan var inne i staden för att köpa ett nytt fågelbord för vintersäsongen klack det så att säga till i Karlsson. Intill fågelborden av mera konventionell typ hängde stråltrådsspiraler av ungefär samma sort som den jag fått mig tillsänd.

— Vad är det där? sade jag ivrigt och pekade på spiralerna.

— Det är en ny sorts fågelbord, upplyste expediten. Mycket omtyckta.

— Tack! sade jag. Ni har lyft en sten från mitt bröst. Får jag be om ett par påsar fågelfrön.

— Inget fågelbord av den där nya sorten?

— Jag har redan ett sådant, meddelade jag och lämnade en grubblande expedit bakom mig.

Sannolikt grubblade hon över hur jag kunde ha ett sådant fågelbord när jag inte ens visste vad det var. Må hon grubbla! Jag har grubblat i fem år.

Genast vid hemkomsten laddade jag engelska spiralen med ostkanter och bröd, gjorde fast den vid uthusväggen och satte mig vid köksfönstret och inväntade de första gästerna.

Gäst nummer ett var icke oväntat en skata. Den kammade emellertid noll, precis som konstruktören torde ha tänkt sig. Omedelbart därefter kom en talgoxe för att ta reda på vad skatan varit ute efter. Talgoxen fann att den helt oväntat gjort ett storkap, och omväxlande åt och visslade på sina kompisar.

Nu hänger småfåglar dagen lång i den besynnerliga tingest, som i fem år förbryllat mig, och skator och nötskrikor för nöja sig med att vara åsyna vittnen till det glada kalaset.

* * *

Hagius:

Angående byggenskap

— Jo, hör du, sade min snickrande vän David, i morron sätter jag in den nya köksdörren, och sen kan du väl själv ta och göra en sån där liten utskjutande plåtskodd överbyggnad som dom har över köksdörrar. Jag har bara en del innerarbeten kvar, och sen hade jag tänkt jobba hemma i trägårn ett slag.

— David! sade jag. Du tänker väl för höge Farao inte släppa mig lös i snickerifacket!

— Men en sån där liten ynklig överbyggnad är den enklaste sak i världen att göra. Jag ska rita upp den åt dej och ange mått och vad du behöver för material.

— Snällt, mycket snällt! sade jag. Det var visst Carl von Linné som sade något om att det för varje människa finns en uppgift som just hon klarar bättre än någon annan. Gamle Calle räknade tydligen inte med mig. I varje fall har jag inte funnit någon sådan uppgift, och om jag alls skall finna någon börjar det snart bli på tiden. Ett är dock säkert. Snickerikunnig blir jag aldrig, även om få saker fängslar mig så som att se en skicklig snickare i verksamhet. Att se något praktiskt nyttigt växa fram under mina händer har alltid varit min dröm — en dröm som tyvärr ej tycks gå i uppfyllelse. Anden är så villig, så villig, men handlaget så svagt, så svagt.

— Men, för hundra gubbar, sa David och grep en masonitbit och en snickarpenna och började rita. Du bara gör så här, sade han och ritade på.

— David! sade jag allvarligt. Det där du håller på och ritar ser både snyggt och prydligt ut. Lagd i rätta händer blir överbyggnaden i fråga säkert ett litet mästerverk i sitt slag. Men.. har jag berättat för dig om mitt livs enda snickeriarbete?

— Nää. Men en sån här enkel sak finns det inte en människa som går bet på.

— Jo, DAVID. Jag! Och nu åter till mitt lilla intrång i snickeribranschen. Jag skulle göra en två meter lång stege att skjuta ned i potatisgropen, så att man kunde ta sig ned och upp. Ja ja, stegar är ju till för det ändamålet. Att klättra på, menar jag. Det skulle kanske ha blivit en rätt hyfsad stege, men så kom husvärden och sa att stegen blir stadigare om du konar den. Så jag gömde mig i

trädgårdens mest undanskymda vrå och satte i gång att kona.

— Ja, men det är ju bara att göra stegen smalare upptill och bredare nedtill. Sånа är ju alla stegar.

— Jag vet. Men husvärden rådde mig dessvärre också att fälla in stegpinnarna i stöttorna i stället för att bara spikar fast dem, så blev stegen ännu stadigare. Därmed tillkom ett utomordentligt invecklat problem. Om stegen skulle vara bredbent nedtill och sedan smalna av uppåt — vilken vinkel i förhållande till stöttorna skulle infällningarna för stegribborna då ha? Jag letade länge och väl i mitt huvud efter matematiskt vetande, men fann att jag inget fann. Kan just undra vart det tagit vägen. Nå, det var så litet och obetydligt redan från början, så jag tror inte det lönar sig att leta efter det. Du känner ju till det där om nålen och höstacken, David.

— Jaa, men...

— Inga men, käre David! Jag fällde aldrig in stegribborna utan spikade fast dem utanpå stöttorna. Och i skydd av mörkret smög jag till potatisgropen, sköt ned stegen i den och lade lämmen över. Osynlig för världen framlevde stegen sina dagar där tills jag flyttade.

— Ja, men det här är ju nåt helt annat. Om du börjar med överbyggnaden på det här viset...

— David! sade jag mycket allvarligt.

— Ja ja, jag smäller väl upp den då. Det tar ju inte lång stund.