PROVKÖR BÅDA VOLKSWAGEN-modellerna
Wahlbins BILAKTIEBOLAG
UTSTÄLLNING OCH FÖRSÄLJNING
Platensg. 15, tel. 160 71

MOTALA TIDNING

Nr 105 — 1962 Tisdagen den 8 maj Lösnr 35 öre

IDEAL MÖBLER från IDEAL Möbler
Medevig. 14 Tel. 127 43
Drottningg. 1 Tel. 175 75

DEN NYA RADIOSTATIONEN I ORLUNDA INVIGD

Åttaårigt sändarprojekt

Tal av prins Bertil final

Den nya 13-miljonerssändaren i Orlunda invigdes på tisdagsmiddagen av prins Bertil i närvaro av bl. a. kommunikationsminister Gösta Skoglund, generaldirektör Håkan Sterky, radiochefen Olof Rydbeck och landshövding Per Eckerberg. Sammanlagt var cirka 200 inbjudna närvarande. I Orlunda välkomsttalade generaldirektör Sterky och tekniske direktören i telestyrelsen, Erik Esping, redogjorde för sändaranläggningen innan det blev dags för prinsen att fullgöra sitt värv. Trots att Orlunda nu definitivt övertagit motalasändarens roll på långvågsområdet behöver inte Motala känna sig frântaget rätten att kalla sig radiostad. Det är ju där man trycker på knapparna och bestämmer när långvågen skall servera lyssnarna programmet. Och så har man kortvågen och TV:n kvar...

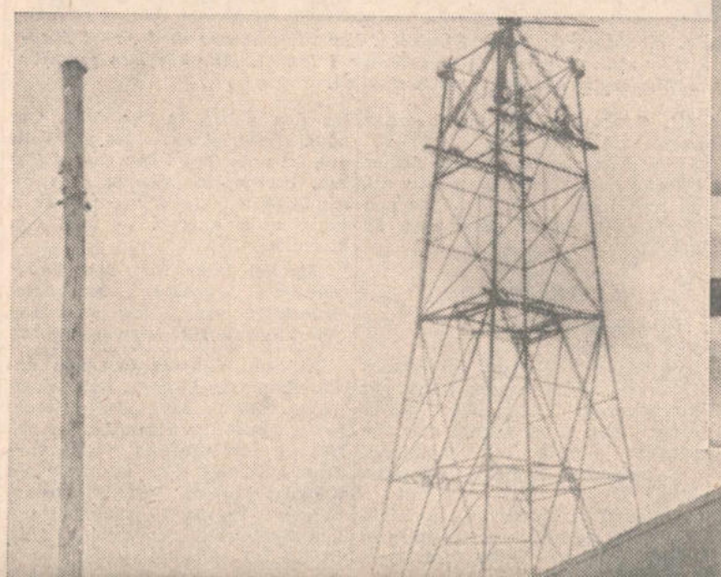

Den gamla sändaren i Motala pensionerades definitivt för några veckor sedan i och med att hela långvågsprogrammet började distribueras via Orlunda. Den hade då varit i tjänst 27 år och fyllde sedan länge inte de krav som fordrades av en modern sändare. Den nya sändaren är landets starkaste.

Det var 1954 telestyrelsen begärde ett investeringsanslag för stationsbygget. 10,2 milj. kr ville man ha då. På grund av automatiska kostnadsstegringar, besvärliga grundförhållanden för mastanläggningen och högre ersättningar än beräknat till markägare ökade man 1959 budet till 12,6 milj. kr.

De slutliga kostnaderna stannade vid 12,9 milj. För markförvärv och vägar har man betalat 500.000, för stationsbyggnaderna 3,8 milj., för mast- och antennanläggningar 4,5 milj., för sän-

(Forts. på sidan 2)

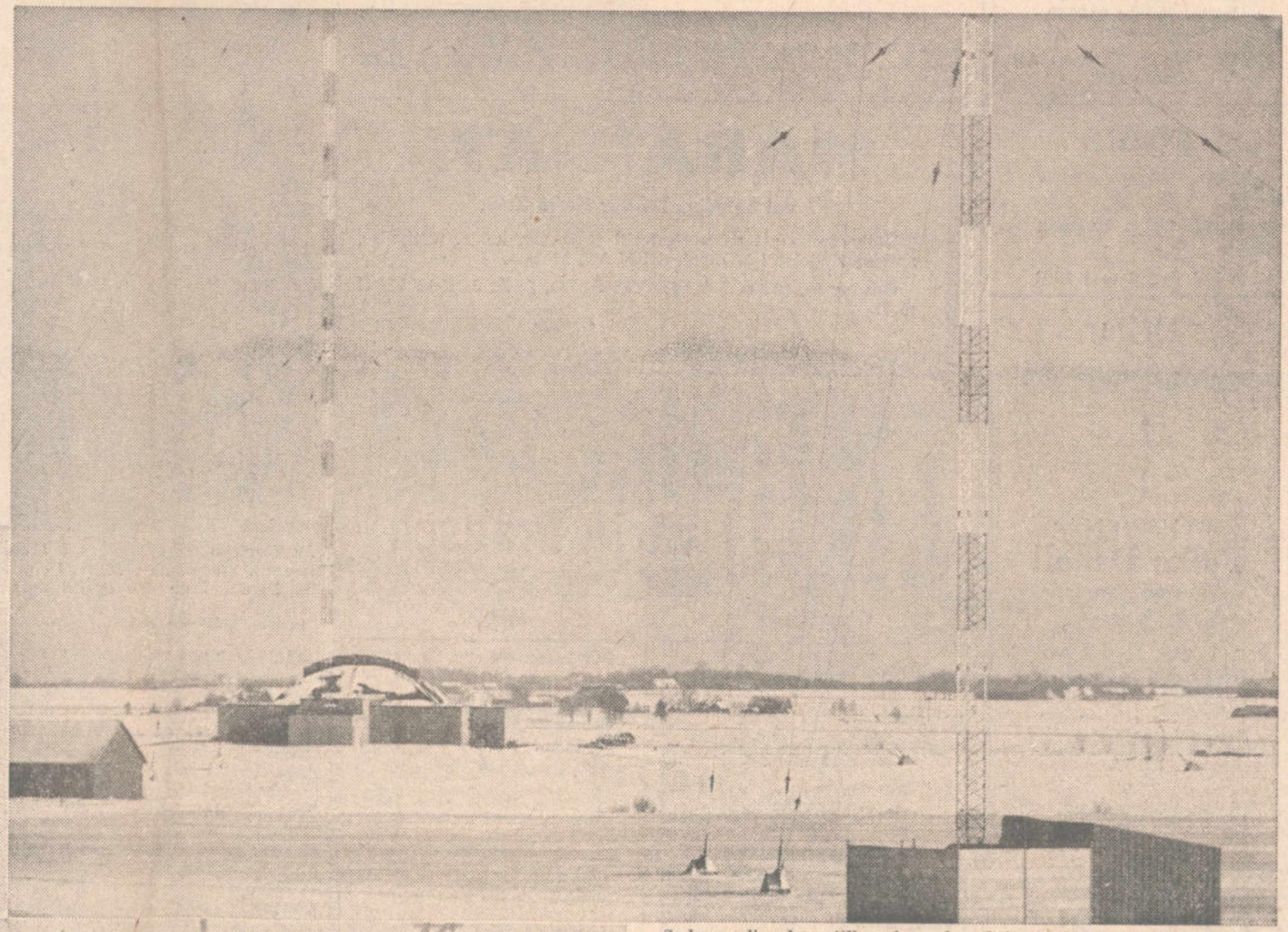

Sedan radion kom till socknen har Orlunda fått ett helt nytt utseende. Här en översiktsbild med två av antennsystemets sex master. Vid den vänstra masten, centrummasten, ses sändarbyggnaden med dess karakteristiska kupol.

Gamling i Motala hyllades

— Denna anläggning är i första hand avsedd att sprida ljudradioprogrammet inom vårt lands gränser. Den avlöser "gamlingen" i Motala, som troget pratat, spelat och sjungit för stora delar av svenska folket sedan år 1927, sade prins Bertil vid invigningen av Motala ljudradiostation på tisdagen.

Vid den nya Motala-stationens planläggning har Televerket i görligaste mån sökt råda bot för den gamla stationens nackdelar.

Sändareffekten har fyrfaldigats för att reducera störningar från utländska stationer.

(Forts. på sidan 2)

VARMARE

VÄDERLEKSLÄGE: I gränsområdet mellan den varma luften över Centraleuropa och svalare luft norr därom rör sig fortfarande områden med regn eller regnskurar från England och Frankrike mot nordost till södra Skandinavien.

UTSIKTER: Svag vind. Disigt eller dimmigt väder men ingen nämnvärd nederbörd. Något varmare.



Den gamla långvågssändaren i Motala gjorde god tjänst i cirka tre decennier. När den uppfördes var inte byggtekniken lika mekaniserad och rationaliserad som när Orlundastationen tog form i sinnevärlden. Rejäla uppbåd av karlakarlar krävdes det dock i båda fallen innan projekten rotts i hamn. Här har mastresare och byggnadsarbetare fattat posto framför fotografen i en paus i arbetet när bondebackastationen uppfördes.

Motalas nya studenter hade bråttLåg före musiken vid taksången

Så har det alltså hänt. Årets första kull studenter i Motala är klar. På måndagen rusade de första 31 vitmössorna för året ut från läroverket. Och när alla föräldrar såg med vilken glädje ungdomarna rusade ut för att bli blomsterhyllade så drog nog många föräldrar en lättnadens suck. Det går nog inte att förneka att föräldrarna en sådan här dag är nervösare än eleverna. Men innan de nybakade släpptes ut på gården så hade de vanliga ceremonierna överstökats och rektor Carl Dahlén hade meddelat att det var dags att "släppa fångarna". Det första de frisläppta gjorde var att gå upp på taket och sjunga studentsången. Ivern att få komma ner på gården till de väntande anhöriga märktes tydligt. Sångarna låg åtskilliga takter före musiken

De anhöriga som samlats på gården var naturligtvis utrustade med var sitt fång blommor och annat kul att hänga om halsen på studenterna. Till en början väntade de lite försiktigt vid respektive students skyltar mitt på gården, men ju längre tiden framskred desto närmare kom de avspärrningen, som skulle ge vitmössorna en lagom lång "spurtsträcka". **(Forts. på sista sidan)**

Protoner mot cancer
Framgångsrikt försök av svenska forskare

Uppsala (TT). De första bestrålningarna i världen av underlivscancer hos kvinnor med protonstråle har utförts av ett forskarlag i Uppsala. Bestrålningarna har gjorts med hjälp av synkrocyklotronen vid Gustaf Werners institut för kärnkemi. För ett par år sedan utförde en del forskare den första hjärnoperationen med "protonkniven", vilket väckte stor internationell uppmärksamhet. Liksom vid hjärnoperationerna har cancerbestrålningen föregåtts av mycket omfattande experiment på råttor och kaniner.

Principen vid protonbehandlingarna är att ett knippe protoner (positivt laddade väteatomkärnor) skjuts med stor hastighet mot den sjuka vävnad som skall förintas. Protonerna alstras i den stora cyklotronen som ger atomkärnorna en hastighet av 160.000—170.000 km/sek.

Patienten känner ingenting av protonbestålningen. Hon (eller han) ligger ensam i behandlingsrummet. Läkarna följer behandlingen via TV från ett strålskyddat kontrollrum och har under hela tiden direkt teleförbindelse med patienten.

Den nya metoden att använda protonstråle mot underlivscancer befinner sig fortfarande på grundforskningsstadiet, men enligt vad TT:s teknisk-vetenskaplige medarbetare erfarit råder optimism bland forskarna, bl. a. eftersom det visat sig att protonstrålen har egenskaper som kan

(Forts. på sista sidan)

Far och son 100-åringar i MV-tjänst

Förrådsförvaltaren vid Aktiebolaget Motala Verkstad, Eric Jonsson avgick den sista april från sin tjänst med pension. Han har varit anställd hos företaget oavbrutet i 45 år. Han började nämligen som kontorist redan år 1917. På posten som förrådsförvaltare kom han så småningom att efterträda sin far, förvaltare Adolf Jonsson. Denne hade ännu längre tjänstetid, ty han började vid MV år 1873 och slutade 1928, d.v.s. efter 55 års tjänst.

(Forts. på sista sidan)



Upp i luften åkte de nybakade studenterna i Motala en efter en. En del stora tunga pojkar fordrades det kraft för att hissa.



Flickorna däremot åkte upp så lätt som ingenting. I mitten har Mats Hellsten tagit plats i dagens mest fantasifulla åkdon som drogs av en naturtrogen kuli. "Sjung om studenternas lyckliga . . ." sjöng de två nybakade längst till höger på bilden.

WILMA
Owe Thörnqvist
Musik-källaren
WALFR. NILSSONS
BOKHANDEL

MOTALA TIDNING

Nr 106 — 1962 Onsdagen den 9 maj Lösnr 35 öre

Kvinnor med krav på
STIL
och
KVALITÉ
går till
Patriks
St. Torget. Tel. 117 27

LÄGET EXPLOSIVT i Portugal och Spanien

Demonstrant skottdödad

Lissabon (TT-Reuter). Den portugisiska regeringen beskyllde på onsdagen kommunisterna för att ha stått bakom tisdagskvällens demonstrationer i Lissabon varvid en kvinna dödades och minst fem personer skadades. Oroligheterna utbröt sedan flygblad med uppmaning till befolkningen att demonstrera hade delats ut i hela staden. Polisbilar och grupper av poliser med stålhjälmar, gevär och kulsprutepistoler patrullerade gator och torg i stadens centrum. Senare började demonstranterna kasta sten mot polisen på stadens paradgata Avenida da Liberdade och upprepad skottlossning hördes i över en timme. Sent på tisdagskvällen var allt åter lugnt ehuru de omfattande säkerhetsåtgärderna fortfarande var i kraft.

En 62-årig kvinna dödades av en förlupen kula och nio skadade — därav fem med skottskador — har lagts in på SAO Jose-sjukhuset. Många skadade tros dock hålla sig dolda i sina hem för att undgå rättsliga åtgärder.

I en portugisisk regeringskommuniké som publicerades tidigt på onsdagsmorgonen heter det att polisen måst tillgripa tårgas samt avlossa varningsskott för att snabbt kunna slå ned de "kommunistinspirerade" demonstrationerna. Vid några tillfällen, heter det vidare i kommunikén, måste polisen också använda sig av sina vapen i självförsvar.

Stränga säkerhetsåtgärder vidtogs också i Oporto vars centrum stängdes för trafik. Inga intermezzon uppges ha inträffat i staden.

□ Antalet strejkande ökade kraftigt i de nordspanska provinserna Biscaya och Guipuzcoa under tisdagsdygnet medan läget tycktes vara under kontroll i provinsen Asturias, meddelas det från vanligtvis välunderrättat håll i Madrid.

I lördags — när strejkerna bröt ut — nedlade omkring 100.000 man arbetet i norra Spanien. Under de närmaste följande 48 timmarna minska-

(Forts. på sista sidan)

30 klarade vit mössa andra dagen i Motala



Prinsträff sinkade orlundaceremoni



Civilingenjör Folke Strandén (t. v.) mottar gratifikationen av prins Bertil. I mitten telegeneralen Håkan Sterky.

Gratifikation till motalabo för antennen

Prins August lade sig ivägen för prins Bertil i går vilket för Orlunda betydde att invigningen av den nya radiostationen inte kom igång i beräknad tid. Annars gick dock allt efter ritningarna. Prins August, lokveteranen, tuffar som bekant på västra stambanan med anledning av banans 100-årsjubileum. Den gamle herrn måste emellertid smörjas var tredje mil och före Flen nafsade extratåget med prins Bertil ombord August i hälarna och fick vackert hålla samma beskedliga takt. Det kungliga sammanträffandet medförde dock inte någon avsevärd tidsförlust.

Orlundainvigningen blev framför allt den stora dagen för civil-

(Forts. på sista sidan)





30 abiturienter erövrade vita mössan andra dagen i Motala. Det blev naturligtvis lika hyllade för sina prestationer som kamraterna blivit dagen före. Med hornmusik i spetsen vandrade de nybakade som vanligt till Stora torget. Men det var något ovanligt med hornmusiken på tisdagen. Längst bak mellan trumslagarna gick en av de nya studenterna med blommor om halsen och blåste i sitt horn. På bilden ses Margareta Trenner bli ordentligt gratulerad. Mer om studentexamen på sidan 3.

Proposition redan denna månad om förstatligade polisväsendet

Stockholm (TT). En proposition om polisväsendets förstatligande läggs fram inom de närmaste dagarna, erinrar inrikesminister Rune Johansson då han på onsdagsförmiddagen som de nordiska polisförbundens ordförande på Foresta öppnade nordiska polisstudiekonferensen. I propositionen föreslås att polis-, åklagar- och exekutionsväsendet helt förstatligas den 1 januari 1965. Polis-, åklagare- och exekutionsverksamheten föreslås samtidigt med förstatligandet bli omorganiserade. Man skall upplösa det nuvarande organisatoriska sambandet mellan verksamhetsgrenarna. Detta innebär bl. a. chefsfunktionerna inom verksamhetsgrenarna inte längre skall vara förenade hos en och samma befattningshavare. För polisverksamheten skall landet liksom nu vara indelat i lokala polisdistrikt. Ett polisdistrikt skall omfatta en central ort och dennas naturliga omland. Distriktet skall göras så stort att polisverksamheten i området i regel sysselsätter en poliskår på 20—50 man. Ledningen av polisverksamheten i distriktet skall ankomma på en polischef,

Av polispersonalen skall huvuddelen, innefattande rörlig styrka för bevakningsuppgifter inom hela distriktet, vara förlagd till centralorten. Arbetsgrupper skall stationeras i andra tätorter inom distriktet. Stats- och reservpolisorganisationerna skall upphöra.

Ledningen av länets polisväsende skall alltjämt ankomma på länsstyrelsen där länspolischefen inordnas. Denne behåller sina nuvarande befogenheter och skall dessutom handlägga bl. a. en rad administrativa frågor för polisväsendet. I den operativa

(Forts. på sista sidan).



Tekniske direktören i telestyrelsen, Erik Esping, demonstrerar orlundasändarens finesser för prins Bertil.

Praktiska trafikprov avslutar rikstävling för 600 motalaelever

Omkring 600 folkskoleelever i Motala deltog på onsdagen i en trafikdag, som utgör avslutning på den årliga återkommande rikstävlingen i trafikkunskap bland skolungdomen. Det gällde nu praktiska prov, där ungdomarna fick visa sina trafikkunskaper på en omkring 3 km lång bana på stadens gator samt klara av ett balansprov. Onsdagens trafikdag hölls vid Norra skolan. Även under torsdagen och fredagen kommer motsvarande praktiska övningar att ordnas vid Skolgårda resp. Norra (äldre elever).

I den landsomfattande tävlingen mellan skolorna ingår tre olika prov. Förutom det praktiska prov som motalaungdomarna nu avlagt eller skall avlägga har man redan klarat av två teoretiska prov, vilka genomförts genom skolradion.

Deltagarna är uppdelade i två grupper. Folkskolornas elever återfinns i grupp B. Bedömningen sker sedan klassvis. I grupp A inbjuds de sex bästa klasserna i landet till en sluttävling i Stockholm. Grupp A avgörs helt på underlag av insända tävlingshandlingar.

Trafikdagarna i Motala sker i samarbete mellan skolorna och polisen. Innan ungdomarna gav sig ut på cykelprovet fick de cyklarna kontrollerade av en polisman. Under den ca tre km långa färden

(Forts. på sista sidan).

Flygförbud på Dalarna Skottskada!

Stockholm (TT) **Två passagerare stod på måndagen och väntade förgäves på att Linjeflygs DC 3:a skulle landa på Rommeheds flygfält för att föra dem till Bromma omtalar Dagens Nyheter. Anledningen till att inte planet landade var att en radiofyr vid Oråsen ett par km. från Gustafs järnvägsstation var ur funktion. De båda passagerarna, en svensk-amerikan, som skulle flyga till New York, och en invalidiserad dam, som skulle till Göteborg via Stockholm, fick i stället ta taxi den 23 mil långa vägen till Stockholm.**

Ett slumpskott eller rikoschett från någon av de 150 deltagarna på en jaktstig i Gustafs söder

(Forts. på sista sidan)

DISIGT

VÄDERLEKSLÄGE: I större delen av Götaland och Svealand råder alltjämt disigt eller dimmigt väder. Regn förekommer ännu i gränsområdet mellan Svealand och Norrland, medan vissa delar av norra Norrland har rätt klart väder.

UTSIKTER: Svag vind. Dis eller dimma som lättar något fram på dagen. Mest uppehållsväder. Eftermiddagstemperaturen 12 till 15 grader.



Innan skolungdomarna fick börja de praktiska proven kontrollerades cyklarna. Ringklockan skall fungera och sitta på rätt plats, bromsen skall vara perfekt... Här ovan får Erik Samzelius sin cykel kollad av förste polisassistenten Gösta Krook. En lång rad elever väntar sedan på sin tur.

Svår tjocka när tysk båt grundstötte

SE SISTA SIDAN

De franska atomproven skapar oro

Paris (TT-Reuter) **En diplomatisk storm håller på att segla upp mellan Frankrike och USA på grund av att fransmännen fortsätter sitt kärnvapenprogram.**

Programmet genomförs med ett minimum av publicitet men metodiskt och ihärdigt, säger man på franska atomkraftskommissionen. Regeringen ämnade inte meddela någonting om det underjordiska atomprovet i Hoggarbergen men måste erkänna att en sprängning ägt rum sedan Washington avslöjat att de amerikanska teknikerna registrerat vad som troligen var en kärnvapenexplosion i Sahara.

De franska vetenskapsmännen tros närma sig målet, framställandet av en termonukleär bomb,

(Forts. på sista sidan).

Bobergs överskott 54.344 kronor
Elektrisk vägbelysning i Lönsås?

Bobergs kommunalnämnd har nu lagt fram budgetredovisningen för 1960. Den tas upp till behandling av kommunalfullmäktige på fredag. Bokslutet visar bl. a. ett överskott på 54.344 kr. Pengarna skall enligt nämndens förslag avsättas till kommunens allmänna investeringsfond. Flera fastighetsägare och hyresgäster i Lönsås kyrkby har begärt att elektrisk vägbelysning skall sättas upp i byn. De som undertecknat skrivelsen har förklarat sig villiga att svara för driftskostnaderna. Det blir nu fullmäktiges sak att ta ställning till denna begäran.

För att återgå till bokslutet: Allmänna förvaltningen har dragit en kostnad av 61.021 kr och visar underskott på 1.780 kr. Beträffande rätts- och ordningsväsendet har kostnaderna uppgått till 47.616 kr, kapitalutgifterna till 814 kr och intäkterna till 18.137

(Forts. på sista sidan)

Bobergs . . .

(Forts. från sidan 1)

kr. Under rubriken redovisas ett underskott på 267 kr. För fastighetsförvaltningen och bostadsförsörjningen har man gett ut 27.358 kr samt 68.614 kr i kapitalutgifter. Intäkterna redovisas med 37.376 och kapitalinkomsterna med 13.878 kr. I jämförelse med budgeten noteras under rubriken ett överskott med 165.143 kr.

Planerings- och anläggningsverksamhetens siffror ser ut så här: kostnader 12.894 kr, kapitalutgifter 53.175 kr, intäkter 7.422 kr, kapitalinkomster 4.536 kr, underskott 22.769 kr. Hälso- och sjukvården har kostat 15.312 kr, medan dess intäkter uppgick till 1.088 kr. På denna punkt redovisas ett överskott på 4.400 kr. Undervisning- och kulturell verksamhet: kostnader 764.549 kr, kapitalutgifter 81.258 kr, intäkter 507.646 kr, kapitalinkomster 30.000 kr, överskott 25.980 kr. Socialvården: kostnader 487.351 kr, intäkter 153.977 kr, överskott 41.467 kr. Övriga specialförvaltningar: kostnader 60.105 kr, kaptalutgifter 25.640 kr, intäkter 12.550 kr, överskott 6.609 kr.

Finansförvaltningen: kostnader 95.928 kr, kapitalutgifter 54.533 kr, intäkter 72.382 kr, kapitalinkomster 185.000 kr, underskott 164.440 kronor.

De reserverade anslagen uppgår till 161.522 kr. Till kapitalfonder har avsatts 107.466 kr. Den utgående balansen slutar på 4.635.355 kr.

Studsbergs vägsamfällighet hemställer om kommunalt bidrag för att sätta allmänna vägen Carlshof—Älvestads kyrka i stånd. Kommunalnämnden föreslår att fullmäktige anvisar 500 kr till ändamålet.

Till fullmäktigesammanträdet föreligger vidare frågorna om ny personalstat för Borensbergs-Bobergs polisdistrikt, om höjning av hyrorna i kommunens äldre pensionärsfastigheter samt om utseende av ny revisor och siffergranskare efter hr Gösta Alveteg, som på grund av avflyttning avsagt sig sina uppdrag.

Beslut i Boberg om vägbelysning i Lönsås kyrkby

Bobergs kommunalfullmäktige hade på fredagen sammanträde i bygdegården, Fornåsa. Kommunens bokslut, för vilket tidigare redogjorts, liksom revisionsberättelsen över den kommunala förvaltningen samt förvaltningen av John Erik Magnussons och E. G. och K. E. Wedins fonder i Älvestad och förvaltningen av stiftelsen Bobergshus godkändes.

Kommunens revisor och siffergranskare hr Gösta Alveteg hade på grund av flyttning och bristande tid avsagt sig uppdragen. Till revisor valdes hr Gunnar Johansson, Hamra, Lönsås, och till siffergranskare hr Mauritz Karlsson, Fornåsa. 500 kr. anslogs till iståndsättande av vägen Vittorp—Studsberg i Älvestad under förutsättning att årligt statsbidrag till vägens underhåll beviljas av länsstyrelsen. Det av riksdagsbeslut föranledda förslaget till ny personalstat för Borensbergs och Bobergs polisdistrikt godkändes. Förslaget innebär att nuvarande personalstat, som omfattar en polisassistent i lönegrad Ao 13, en förste poliskonstapel i Ao 12 samt tre poliskonstaplar i Ao 10 omändras till att utgöras av en förste polisassistent i Ao 17, två förste poliskonstaplar i Ao 13 samt två poliskonstaplar i Ao 11.

En höjning av hyrorna i pensionärslägenheterna från 1 juli i år beslöts. Hyrorna inklusive värme för ett rum och kök blir i de nyuppförda pensionärshemmen i Österstad 60 kr. per månad, i Älvanhemmet, Lönsåsgården och pensionärshemmet i Fornåsa 50 kr. Ett rum och kokvrå i Fornåsa kostar 38 kr. För kommunens äldre pensionärsfastigheter hade kommunalnämnden föreslagit en mindre höjning men på förslag av fru Anna-Lisa Ljungars beslöts att ingen höjning skall äga rum förrän pensionerna höjs. Framställning om uppsättande av vägbelysning i Lönsås kyrkby hade inkommit från ett flertal fastighetsägare och hyresgäster. Dessa har förklarat sig villiga att svara för driftskostnaderna. Fullmäktige biföll framställningen och anslog 5.312 kr.

†

Vår kära Mor
Mormor och Farmor

Elly Sjöholm

* 5/10 1896

har i dag lugnt och stilla insomnat, innerligt sörjd och saknad av oss, syskon, övrig släkt och många vänner.

Malmslätt den 22 juli 1961.

Barnen
Barnbarnen

Far har räckt ut handen
Mor har fattat den.
Och på andra stranden
Har de mötts igen.

De som önska övervara jordfästningen torde samlas i Kärna kyrka, lördagen den 29 juli kl. 14. Efter akten inbjudes till kaffe i Församlingshemmet.

Meddelas endast på detta sätt.

— På lördagen avled fru Elly Sjöholm, maka till framlidne snickaren Julius Sjöholm, Malmslätt. Hon var född i Berga, Kronobergs län, 1896. Makarna var tidigare bosatta i Älvan, men flyttade 1943 till Malmslätt. Närmast sörjande är barn och barnbarn.

Revisorsord i Bobergs kommun "skall lända till efterrättelse"

Bobergs kommunalfullmäktige höll sammanträde i Fornåsa bygdegård på fredagskvällen under hr Hugo Halls ordförandeskap. Kommunens bokslut, för vilket MT tidigare redogjort, stod på föredragningslistan. Revisorerna samt siffergranskaren hade gjort en del påpekanden i borgensfrågor i samband med några byggnadsföretag samt konstaterat att det i ett flertal andra ärenden saknats grundläggande handlingar. Ytterligare några fel hade uppmärksammats. Ansvarsfrihet hade emellertid föreslagits liksom att anmärkningarna borde beaktas.

Ansvarsfriheten beviljades också, men en skärpning av revisorernas maning beslutades på förslag av hr Hugo Askling. Han ansåg formuleringen vag. Det skall inte heta "bör beaktas", menade han, utan "skall beaktas". Maningen skall lända till efterrättelse.

1960 års budgetöverskott, 54.344 kr., avsattes till kommunens allmänna investeringsfond.

Stiftelsen Bobergshus verksamhetsberättelse för 1960 förelåg för kännedom. Amorteringarna på fastighetslån har uppgått till 3.893 kr., räntekostnaderna till 14.499 kr., standardförbättringarna till 508 kr. samt underhållskostnaderna till 1.553 kr. Hyresintäkterna har uppgått till 22.488 kr. samt ränteeftergifterna till 2.413 kr. Årets driftsöverskott, 130 kr., har avsatts till fonden för yttre reparationer.

Under året har ett flertal ansökningar om bostadslägenheter inkommit till styrelsen, varför behov av fler lägenheter föreligger. Styrelsen räknar med att inom en relativt nära framtid på allvar överväga att låta uppföra en eller två hyresfastigheter i Fornåsa på för ändamålet reserverade byggnadstomter. I Österstad började man hösten 1960 uppföra två pensionärshem om tillsammans åtta lägenheter om ett rum och kök. Styrelsen beräknar att hemmen skall vara klara för inflyttning omkring 1 augusti i år.

ANMÄRKNINGAR

Revisorerna hade en del saker att anmärka på i stiftelsens räkenskaper. Sedan dessa rättats till hade kommunalnämnden emellertid beviljat stiftelsens styrelse ansvarsfrihet. Hr Askling påpekade att halva styrelsen sitter med i kommunalnämnden och undrade om det var riktigt, att nämnden då beviljade ansvarsfrihet. Han menade att det var oformligt, eftersom det förekommit en rad anmärkningar.

Kommunens revisor och siffergranskare, Gösta Alveteg, hade på grund av flyttning och bristande tid avsagt sig ifrågavarande kommunala uppdrag för 1961. Till ny revisor utsågs hr Gunnar Johansson, Hamra, Lönsås, och till ny siffergranskare kommunens nuvarande revisor, Mauritz Karlsson, Fornåsa.

Till Studsbergs vägsamfällighet beviljades ett anslag på 500 kr. för iståndsättandet av vägen Vittorp—Studsberg till allmänna vägen Carlshov—Älvestads kyrka. Kostnadsberäkningen för vägens iståndsättande uppgår till 11.000 kronor.

"KÖTTBEN"

Hr Sören Tevell ansåg att 500 kr var en för blygsam summa och yrkade på 2000 kr. i anslag. När det byggs vägar vid Fornåsa och Österstad betalar kommunen allt, sade han, men att slänga åt dem i kommunens ytterkant ett köttben på 500 kr. är rent oförskämt. Han reserverade sig mot fullmäktiges beslut. Kommunalnämndsordföranden Joel Pettersson menade att man skulle ta det försiktigt i vägfrågorna. Han var inte så säker på att den ifrågasatta vägen har så stor betydelse för samhället, hr Pettersson förklarade sig dock inget ha emot ett anslag, men man måste avväga från fall till fall.

Ett förslag till ny personalstat för Borensbergs—Bobergs polisdistrikt tillstyrktes. Den nuvarande personalstaten, som omfattar en polisassistent i Ao 13, en förste poliskonstapel i Ao 12 samt tre poliskonstaplar i Ao 10, omändras till en förste polisassistent i Ao 17, två förste poliskonstaplar i Ao 13 samt två poliskonstaplar i Ao 11.

Hyrorna i kommunens pensionärshem höjdes från 1 juli. Vidare höjdes hyrorna i kommunens äldre pensionärsfastigheter. Även här var det föreslaget från 1 juli, men på fru Anna-Lisa Ljungars yrkande beslutade man att höjningen skulle träda i kraft när pensionerna höjs.

LJUS I LÖNSÅS

Ett flertal fastighetsägare och hyresgäster i Lönsås kyrkby hade begärt uppsättning av elektrisk vägbelysning i byn. Man hade förklarat sig villiga att svara för driftskostnaderna. Fullmäktige gick med på framställningen under förutsättning att en fastighetsägarförening bildas att ansvara för driften. Det är meningen att det skall sättas upp 11 ljuspunkter. Kostnaderna beräknas till 5.302 kr.

Hr Tevell undrade med hänsyftning på debatten i vägfrågan varför man var så angelägen om att bevilja anslag när det gällde företag i fornåsatrakten Kommunalnämndsordföranden förklarade att det sedan tidigare fanns ett principbeslut i fullmäktige att svara för uppsättning av vägbelysning om det bildades fastighetsägareföreningar. Hr Tevell begärde att få höra protokollsutdraget om det beslutet. Det lät sig emellertid inte göra vid sammanträdet och hr Tevell yrkade då på bordläggning till nästa sammanträde. Nämndens förslag segrade dock, som omtalats, men hr Tevell reserverade sig mot beslutet.

SKOLAVTAL

Vid sammanträdet förelåg nykterhetsnämndens och folkbibliotekets årsberättelser för kännedom. Ett skolavtal med Mjölby beträffande elever från kommunen i stadens gymnasium och realskola godkändes.

Efter sammanträdet följde en kortare diskussion om kommunindelningsfrågan på initiativ av hr Askling I debatten yttrade sig hrr Hugo Hall, Joel Pettersson, Eric Hagberg och Axel Rödjefelt. Bl. a. klargjordes förslagen om A- och C-regioner för fullmäktige.

Lediga prästtjänster. Inom ecklesiastikdepartementet har upprättats en förteckning över kyrkoherde- och komministertjänster, till vilka förflyttning kan komma ifråga inför den förestående nya pastoratsombildningen.

I Linköpings stift är följande kyrkoherdetjänster lediga: en tjänst i Skeda pastorat; en tjänst i ettdera av Fornåsa, Normlösa och Veta pastorat; en tjänst i vardera av Björsäters, S:t Laurentii, Skedevi, Tryserums och Gladhammars pastorat; en tjänst i ettdera av Rumskulla och Hässleby pastorat; och en tjänst i Norra Solberga pastorat.

Av komministertjänster är följande lediga: tre tjänster i ettdera av Linköpings domkyrkoförsamlings och S:t Lars pastorat; en tjänst i ettdera av Fornåsa samt Varv och Styra pastorat; en tjänst i vartdera av Kristbergs och Motala pastorat; en tjänst i ettdera av Ekeby, Åsbo och Väderstads pastorat; en tjänst i vartdera av Västra Hargs, Nykils, Vikingstads, Bankekinds och Björsäters pastorat; två tjänster i Norrköpings S:t Johannes pastorat; en tjänst i vartdera av Norrköpings Östra Eneby, Krokeks, Kullerstads, Östra Husby, S:t Anna, Risinge, Skedevi, Gamleby, Gärdserums, Västerviks, Hultsfreds, Höreda och Lommaryds pastorat.

Lärarkandidater intagna vid folkskoleseminariet

Vid inträdesprövningarna till Linköpings folkskoleseminariums tvååriga folkskollärarlinje och tvååriga småskollärarlinje har följande preliminärt intagits:

Tvååriga folkskollärarlinjen:

Manliga: Anders Andersson, Vartofta, Ralph Arenrud, Örebro, Jörgen Bertilsson, Osbruk, Håkan Björklund, Nässjö, Bengt Djurstedt, Kisa, Lars-Olof Frisk, Borensberg, Stellan Hanquist, Skärblacka, Nils Erik Ivarsson, Varberg, Bengt Johansson, Uddevalla, Lars Johansson, Mjölby, Per Kalén, Linköping, Hans Karlsson, Norrköping, Lars-Olof Larsson, Nyköping, Karl-Olof Lilja, Linderås, Håkan Linderyd, Katrineholm, Clas Göran Nicklasson, Limhamn, Lars Oskarsson, Grubbe, Alf Pettersson, Kumla, Ihne Pettersson, Värnamo, Lennart Petersson, Tuna, Torgny Rönnestad, Bäckseda, Bo Sivars, Björkvik. Reserver i nämnd ordning: Raivo Toomväli, Linköping, Bertil Hjelmgren, Malmslätt, Stig Holmstedt, Tranås, Torbjörn Staberg, Mariestad, Bertil Björk, Oskarshamn, Ivar Öhrn, Västervik.

Kvinnliga: Åsa Ermyr, Båstad, Elisabet Franzén, Norrköping, Irene Fridh, Söderköping, Elisabeth Gustavsson, Björsäter, Ing-Marie Gustafsson, Nässjö, Vivi Gustafsson, Huskvarna, Ingegerd Hall, Älvan, Gerd Hammar, Svinhult, Christina Hultman, Linköping, Barbro Karlström, Motala, Agneta Kristoffersson, Göteborg, Britt-Marie Larsson, Vingåker, Ulla Larsson, Gropen, Berit Lindholm, Gunnebobruk, Mona Lundqvist, Mönsterås, Birgitta Moberg, Kungsör, Inga-Lill Ohlsson, Högsjö, Kerstin Remröd, Norrköping, Birgitta Sandberg, Nyköping, Inga-Lill Samuelsson, Skärkind, Anna-Stina Svensson, Västervik, Barbro Svensson, Vrena, Tuula Viitamäki, Västerås, Elisabet Waara-Grape, Västervik. Reserver: Anita Eklind, Västervik, Ulla Rehnström, Värnamo, Gunborg Larsson, Gimgöl, Gunilla Ellesson, Sundbyberg, Inga-Lill Ohlsson, Valdemarsvik, Svea Eriksson, Vintrosa, Ann-Marie Persson, Motala, Ing-Marie Enqvist, Norrköping, Eva Hellström, Borås, Ingbritt Svensson, Gårdveda, Margareta Torhed, Österstad, Inez Axelsson, Boxholm, Majvor Hallemark, Gnesta.

Tvååriga småskollärarlinjen: Margareta Almgren, Linköping, Agneta Andersson, Mariannelund, Eva Andersson, Västervik, Ingegerd Arvidsson, Närkes Täby, Inez Axelsson, Boxholm, Kerstin Boräng, Västervik, Elisabeth Carlsson, Söderköping, Ingegerd Cederlund, Bofors, Anneli Dahllöf, Uddevalla, Anna-Clara Damberg, Skänninge, Agneta Darvelid, Örebro, Kajsa Edqvist, Alingsås, Birgitta Eiemarker, Nässjö, Anita Eklund, Västervik, Anne-Marie Ericson, Norrköping, Margareta Eriksson, Valla, Monica Ericsson, Kumla, Annmarie Fagerström, Linköping, Marita Frigell, Ödåkra, Inga-Lisa Friman, Ingatorp, Margaretha Granath, Dala-Floda, Kerstin Graube, Örebro, Gunilla Green, Motala, Elisabeth Gustavsson, Björsäter, Vivi Gustafsson, Huskvarna, Margareta Hammarström, Nässjö, Christina Hultman, Linköping, Christina Högquist, Asbysand, Ulla-Lisa Jansson, Linköping, Solveig Johansson, Pålsboda, Lena Karlsson, Eksjö, Eva Kisnis, Mora, Kerstin Kristiansson, Stockholm, Mona Kronberg, Tranås, Maud Lindström, Örebro, Birgit Ljungström, Solna, Gudrun Lundkvist, Askersund, Inga-Lill Ohlsson, Högsjö, Inger Persson, Sköllersta, Kerstin Sjödahl, Linköping, Linnea Tubbin, Tenhult, Tuula Viitamäki, Västerås, Ulla-Stina Walldén, Örebro, Britt-Marie Winberg, Nyköping, Gun Zetterström, Mjölby. Reserver: Gunnel Lilliehorn, Vikingstad, Inger Lilja, Örebro, Ann-Marie Larsson, Mjölby, Britta Ternstad, Eskilstuna, Anita Johansson, Tunabro, Monica Zetterberg, Eringsboda, Ewa Wilkmar, Skövde, Laila Andersson, Västervik, Raili Nilsson, Lanna bruk, Barbro Holmqvist, Frövi, Lisbeth Edebring, Eksjö, Birgitta Fors, Linköping, Ulla Gabrielsson, Växjö, Birgitta Johansson, Stockholm, Marianne Fors, Askersund, Birgitta Gärdsö, Mönsterås, Ann-Katrin Nilsson, Västervik, Catharina Sjölander, Vikingstad, Birgitta Karlsson, Ljungsbro, Kaisa Andersson, Örebro, Vanja Larsson, Laxå.

öping utvidgar



AB Atomenergi

Fadderortsresan bjöd digert program för Aska—Bobergsbor

De Aska- och Bobergsbor, som deltagit i det stora fadderortsbesöket i norra Savolax i Finland, är nu hemkomna och deklarerar samfällt att man mötts av stor gästfrihet och vänlighet.

Tio Askabor deltog i resan och bland dem fru Ingeborg Larsson, Ängsnäs, Varv, som berättar att mottagandet på Olympiakajen i Helsingfors blev närmast furstligt. Stadsfullmäktiges vice ordförande, kanslirådet Gunnar Modéen, talade och Helsingfors garnisonorkester spelade. Vid en rundtur i huvudstaden besågs bl. a. hjältegravarna på Sandudds kyrkogård, där en krans nedlades på fältmarskalk Mannerheims grav. Affärsföretag i Helsingfors bjöd gästerna på lunch, innan man samlades till mottagning i stadshuset, där kanslirådet Modéen hälsade välkommen och fadderortsförbundets generalsekreterare Lauri Merivirta talade.

Så gick färden till Kuopio, där en välkomstceremoni hölls med tal av biskop Eino Sormunen. Sex studentskor överlämnade blommor till gästerna. Staden bjöd sedan på kaffe på Norra Savolax yrkesinstitut, som även presenterades av rektorn Urho Salo. Efter en rundtur var staden värd för en lunch på restaurang Puijonsarvi, där SF:s ordförande kontorschef Theodor Voutilainen talade. Länsbesökets huvudfest hölls i Kuopio stads festsal, där programmet bjöd på manskörssång, musik m. m. En rya överlämnades till generalsekreterare Merivirta. Efter festen åkte Askaborna nio mil med buss tillsammans med de lokala värdarna till fadderorten Idensalmi, där man möttes med middag.

Dagen därpå inleddes med samkväm i kommunalhuset, varefter en rundresa gjordes i Soinlahti, där man bl. a. besökte Mansikkaniemi, ett museum. Vidare sågs minnesstoden över Sandels, där 31 finländare och löjtnant Zidén stupade. Man besökte också Runni, ett vilohem för husmödrar. Kvällen var vikt för ett besök hos prosten Mininen. På söndagen deltog man i gudstjänsten i landsförsamlingens kyrka, där prosten Mininen predikade. Kyrkvärd Gunnar Tevell, Varv, höll där ett anförande. Hjältegravarna vid kyrkan fick också ett besök och kantor Sven Björkdahl, Hagebyhöga, nedlade en krans. Kyrkkaffet intogs i prästgården och samtliga gäster fick presenter i form av tavlor och hemslöjdsalster. Samma dag gav Idensalmi stad middag för de svenska gästerna.

Måndagen var anslagen till en konferens i stadsfullmäktiges sessionssal mellan svenskar och finländare om fadderortsrörelsens arbete i framtiden och hur den skall kunna hållas vid liv. Förslag framfördes bl. a. om skolungdomsutbyte. Under dagen besöktes mejeriet, vattentornet, ortodoxa kyrkan, flickskolan samt nya distriktssjukhuset.

Sista dagen ägnades åt Helsingfors, där inkvartering var ordnad i teknologbyn i Otnäs. Efter besök på svenska ambassaden gavs avskedsmiddag på Brändö Casino. Här överlämnades också gåvor till Aska kommun: en bok och en bordsflagga.

Fem Bobergsbor

deltog i Finlandsbesöket som för deras del gällde fadderorten Suonenjoki. Att besöket var mycket givande och intressant ur alla synvinklar intygar Bobergs kommuns representant under resan, godsägare Folke Medborg, Vallerstad. Första dagen i Suonenjoki besökte man mödravårds- och barnavårdscentraler, som uppförts av medel skänkta från Bobergs härad. Under kriget fick man här kaffe och socker från Sverige som man sedan sålde till överpriser. För pengarna byggde man ett barnhem, som besågs av Bobergsborna. Vid Suonenjokis ålderdomshem mottogs man av kommunen med lunch och här överlämnade godsägare Medborg en hemslöjdsduk från sin kommun och fick mottaga en del hemslöjdsalster från fadderortskommunen. Vidare besöktes första dagen en mycket modern lantbruks- och hushållsskola, där även barnavård ingick i undervisningen.

Andra dagen inleddes med en högtid i kyrkan. Därpå bevistade man en stor idrottsfest anordnad av en ungdomsförening på orten. Vid avslutningsfesten i den nybyggda folkskolan hölls ett anförande av kyrkoherden i församlingen Erkki Sovijärvi, som poängterade vikten av kontakten mellan Sverige och Finland. Här framförde också godsägare Medborg Bobergs kommuns tack för all den gästfrihet och vänlighet som visats dem under besöket. Han överlämnade ett konstverk, skänkt av RLF-föreningarna i Boberg och fick av motsvarande organisation i Suonenjoki mottaga deras standar.

Vigde

Gösta Tegnert
Greta Gustafsson
Kaga kyrka den 16/7 1961.

Län och stift

Poängtalen för SJ-stationerna 1960. Sedan trafiksiffrorna sammanräknats och fastställts för 1960, visar många av SJ-stationerna ökning jämfört med 1959, Näsjö har 2.605 poäng mot 2.543 år 1959, Norrköping C 1.788 mot 1.739, Linköping C 1.249 mot 1.238, Mjölby 690 mot 689, Motala C 494 mot 445, Hultsfred 406 mot 402, Kimstad 323 mot 336, Västervik 281 mot 287, Tranås 252 mot 239, Finspång 227 mot 212, Norrköpings Östra 226 mot 235, Åby 155 mot 137, Skärblacka 145 mot 136, Åtvidaberg 129 mot 124, Fågelsta 115 mot 105, Boxholm 115 mot 111, Skänninge 98 mot 97, Fiskeby 94 mot 100, Vimmerby 94 mot 92, Kisa 79 mot 88, Aneby 78 mot 74, Solberga 77 mot 62, Vadstena 74 mot 78, Vikingstad 69 mot 66, Söderköping 65 mot 70, Överum 64 mot 66, Sommen 61 mot 59, Strålsnäs 59 mot 55, Gamleby 57 mot 55, Klockrike 57 mot 67, Hjulsbro 53 mot 55, Linghem 52 samma 1959, Mariedam 48 mot 46, Malmslätt 47 mot 48, Ankarsrum 45 mot 47, Fornåsa 44 mot 57, Sya 42 mot 43, Gripenberg 42 mot 40, Södra Vi 35 mot 33, Verkebäck 33 mot 38, Vena 25 samma 1959, ödeshög 24 mot 27, Gullringen 24 samma 1959, trafikplatserna Bjärka-Säby 54 mot 59, Mantorp 52 mot 50, Godegård 51 mot 50, Ringstorp 48 mot 52, Karlsby 48 mot 49, Sturefors 42 samma 1959, Gistad 37 mot 36, Degerön 34 mot 41, Rimforsa 30 mot 33, Brokind 29 mot 31, Tuna 28 mot 29, Borensberg 27 mot 39, Totebo 25 mot 27, Väderstad 23 mot 24, Storebro 22 mot 21, Björsäter 22 mot 26, Hackefors 20 mot 21, Opphem 20 mot 22, Slätmon 18 mot 20, Hästholmen 15 mot 19, Bestorp 14 mot 26 samt Verveln 14 samma 1959.

Kanalturer blir populära. Götaland — Göta kanalbolagets modernaste passagerarfartyg — tycks ny äntligen ha blivit populärt också på Vätterns östgötasida. Fartyget går ju relativt korta turer och västgötarna har i stor omfattning tagit vara på möjligheten att göra båtturer mellan Karlsborg och Töreboda. På östgötalinjen mellan Vadstena och Ljungsbro har det tidigare varit sämre men de senaste turerna har varit fullbelagda också där. För dem som vill göra endast kortare turer till Motala, Borensberg eller Ljungsbro är ju fartyget idealiskt.

Kollekterna i Gullbergs och Bobergs kontrakt under andra kvartalet uppgick sammanlagt till 7.403 kr., varav stifts- och rikskollekter 6.068 kr. På de olika församlingarna fördelade sig kollekterna sålunda: Vreta kloster 1.244 kr., Stjärnorp 686, Västerlösa 448, Björkeberg 406, Ljung 388, Flistad 260, Fornåsa 538, Lönsås 231, Skeppsås 216, Älvestad 307, Klockrike 640, Brunneby 237, Kristberg 732, Normlösa 461, Herrberga 186, Vallerstad 237, Järstad 86 kr.

1931 års konfirmander samlades vid Skeppsås

1931 år konfirmander var på söndagen samlade för att högtidlighålla minnet av sin konfirmation som ägde rum i Skeppsås kyrka den 13 maj 1931. Till detta 30-årsjubileum hade infunnit sig 14 st. av de ursprungligen 21 konfirmanderna. De övriga 7 st. som alla lever var förhindrade närvara. Den mest långväga ifrån av de närvarande var Curt Spångberg, Ängelholm. För alla blev det en oförglömlig dag att på nytt få träffas och uppliva kära minnen.

Först samlades man för att deltaga i högmässan med nattvardsgång i Skeppsås kyrka där komminister Gustaf Hasselberg predikade och utförde altartjänst. Organist var Ingegerd Rangsjö, Skeppsås.

Efter gudstjänsten följde kransnedläggning på konfirmationslärarens kontraktsprost Henning Magnells grav ute på Skeppsås kyrkogård och denna krans från de forna konfirmanderna nedlades av hr Einar Hedborg, Fornåsa. Komminister Hasselberg deltog även här och unisont sjöngs psalmen Herre signe du och råde.

Konfirmandträffen fortsatte senare med samling hos en av kamraterna fru Iva Höglund, Försjö prästgård, Älvestad. Under detta samkväm gavs ytterligare tillfälle att under gemytliga former få återuppliva gemenskapen och det var idel tacksamma och belåtna kamrater som till sist skildes efter en lyckad dag.

I konfirmandträffen deltog följande: Lisa Karlsson-Andersson, Normlösa, Greta Ekman-Larsson, Motala, Astrid Johansson-Andersson, Älvestad, Lisa Andersson-Wilzén, Mjölby, Gerda Rehn-Leo, Norrköping, Elly Vedin-Andersson, Slaka, Sonja Karlsson-Sköld, Motala, Iva Andersson-Höglund, Älvestad, Stina Karlsson-Andersson, Motala, Olof, Andersson, Försjö, Älvan, Erik Nilsson, Linköping, Einar Hedborg, Fornåsa, Bror Carlsson, Linköping och Curt Spångberg, Ängelholm.



Konfirmandjubileums-deltagarna jämte komminister Gustaf Hasselberg samlade utanför Skeppsås kyrka.

Boberg

Första lägret inlett i Kommorps park. I Kommorps park, Fornåsa, är det ett rörligt liv. Det rustas för läger. Traktorer surrar och kommer med tält och bänkar. Tält reses och vägskyltar sättes upp av ungdomar och äldre. Man ser att det är vana händer som står för det hela. I köket rustas för rikligt med mat. I ett stort frysskåp ligger över 100 kilo fläsk och 50 kilo nötkött väl infruset. Men så är det också ett hundratal personer som skall mättas i nära 14 dagar och på läger får man matlust. Första lägret, som började på onsdagen, är för ungdomar i åldern 9—13 år. Ledare är pastor Herbert Frisk, Mörlunda, missionärerna Ingrid Andreasson, Formosa, samt Ulla och Kjell Rosengren, Tanganyika, Fritz Sverker samt en hel stab av medhjälpare i köket.

Fornåsalägret inleddes på onsdagen då 76 ungdomar invaderade Komorp. Det är Betelförsamlingen i Fornåsa som står för arrangemanget och lägret har blivit något av en tradition. De 76 ungdomarna är mellan 9 och 13 år. Senare kommer de äldre ungdomarna, som är 14 år och äldre. Ungdomar från hela Sverige inbjudes och inte bara ungdomar från Betelförsamlingen kommer. På lägret är tonvikten helt lagd på bibelstudium och samlingsstunder, omtalar lägrets ledare, pastor Fritz Sverker. Övriga ledare är pastor Herbert Frisk, missionär Ingrid Andersson, nyss hemkommen från Formosa, samt missionärerna Ulla och Kjell Rosengren.

Verksamt lärarpar flyttar från Fornåsa

I dag måndag är det uppbrottsdags för lärarparet Elsa-Maja och K. G. Nordmark i Fornåsa. Båda tillträder i höst tjänster som lärare inom Sura skoldistrikt d. v. s. i Surahammar. Fornåsa mister därmed två mycket dugande föreningsmänniskor. Fru Elsa-Maja har kanske inte varit så flitigt verksam som sin make, hon har haft barnen att sköta. K. G. Nordmark däremot har varit synnerligen aktiv inom både bygdegårdsföreningen (speciellt skötebarn) och Lions club i Borensberg — en förening som han förresten startade.

Bobergs bygdegårdsförening bildades redan 1954. K. G. Nordmark var inte så aktiv i början. Hans intresse hade inte vaknat ordentligt för saken. Så småningom gick det emellertid upp för honom vilken utomordentlig funktion en bygdegård skulle fylla i samhället och kommunen. Och sedan satte han i gång med känd energi.

— Arbetet med bygdegården har varit inspirerande, säger K. G. Nordmark. Inte bara så att vi lyckades få den till stånd utan kanske ändå mer att samarbetet inom styrelsen och övriga aktiva varit totalt fritt från politiska synpunkter. Vi har alla arbetat med bygdens bästa för ögonen. Det är glädjande att någonting går att göra utan att det anläggs politiska aspekter på det hela.

☐ STORT BEHOV

Bygdegården fyller ett stort behov i kommunen, det är alla numera överens om. En from önskan, fortsätter K. G. Nordmark, är att företaget vore ett större kommunalt intresse än vad om hittills varit fallet. Hittills har föreningen klarat sin ekonomi själv, men vi vet att framtiden blir besvärlig när amorteringarna sätter in.

Det borde ligga i kommunens intresse att vända strömmen av utflyttande tillbaka till landsbygden igen. Bygdegården är en av de saker som bidrar till att människorna trivs i bygden.

☐ TUSENKONSTNÄR

K. G. Nordmark har fungerat som sekreterare och allt i allo hos bygdegårdsföreningen. Han har fixat krånglande högtalare, han har varit lekledare och en i alla avseenden användbar person. Hans entusiasm för bygdegården har också varit av det smittande slaget, något som alla i styrelsen kan intyga.

Hans tid har också räckt till för en stor arbetsinsats i Lions club i Borensberg. Någon gång 1957 ringde disponent Folke Svensson, Motala, till K. G. Nordmark och undrade om inte K. G. hade lust att starta en Lions club. Det dröjde inte länge förrän föreningen var ett faktum.

☐ HUSBYFJÖL

Nu arrangerar Borensbergslejonen varje år jippot Husbyfjöls marknad. Idéspruta och bas är givetvis K. G. Nordmark. Marknaden har inbringat många sköna tusenlappar som snabbt förvandlats till bandspelare för blinda och abonnemang på talboken plus många andra hjälpåtgärder i enlighet med god Lions-tradition.

Sista året har K. G. Nordmark fungerat som zon-ordförande för Motala, Borensberg, Vadstena, Skänninge och Ödeshögsklubbarna.

Till slut en stilla fråga till K. G. Nordmark hur han hinner med alla uppdrag.

— Man måste leva för att arbeta och inte arbeta för att leva. Så länge man har intressen lever man. När intressena tar slut förvandlas man till dönicke. Det är ungefär den maxim jag tyc-



Lärarparet Elsa-Maja och K. G. Nordmark flyttar i dag, måndag från Fornåsa till Surahammar.

Boberg

Avskedssamkväm för lärarpar. Lärarparet Elsa-Maja och Karl-Gustav Nordmark avskedshyllades vid ett samkväm på lördagskvällen i Bobergs bygdegård. Det var bygdegårdsföreningens styrelseledamöter jämte suppleanter som stod för inbjudan. Vid den supé som ingick i programmet, talade kommunalnämndens ordförande Joel Pettersson. Han tackade å kommunens vägnar för den lärargärning makarna Nordmark utfört samt för det goda samarbetet med hr Nordmark inom bygdegårdsstyrelsen. Lantbrukare Hugo Askling framhöll den utomordentliga insats Karl Gustav Nordmark gjort vid planeringen och uppförandet av bygdegården samt som kassör inom bygdegårdsstyrelsen. Han meddelade att styrelsen utsett hr Nordmark till hedersledamot och överlämnade bevis därpå samt en tavla i färg över bygdegården. Till fru Nordmark överlämnades blommor. Lärarparet Nordmark tackade för hyllningarna och för förmånen att under nio år ha fått arbeta inom Bobergs kommun. Vid samkvämet underhöll kantor Sven Carlsvärd med musik och verkmästare Per Lindell ledde en tävling i frågesport mellan herrar och damer. Till sist visade folkskollärare Nordmark en serie färgbilder från en resa i Österrike.

MOTALA TIDNING 24-7-61

Klockrikeflicka till Amerika
Bra betyg gav stipendiepengar

I Klockrike går i dessa dagar en flicka längtansfullt drömmande mot det stora landet i väster. Hon räknar dagarna fram till den 10 augusti, då hon skall anträda resan Klockrike—Amerika för att vara borta där ett år i det närmaste. Denna avundsvärda flicka har nämligen fått AFS-stipendiet vilket beviljar henne fri resa och fritt uppehälle under det år hon skall gå på läroverk i Amerika och i övrigt så smått vara Sverige-ambassadör.

Hon heter Ingrid Samuelsson, är 17 år och dotter till lantbrukare Carl A. Samuelsson och hans maka, Brickstad mellangård, Klockrike. Studerar vid Motala läroverk där hon gått ut första ring i gymnasiet L 1. De som tilldelat henne detta stipendium är American Field Service, en privat organisation som grundades 1914 och vars strävan är att skapa god kontakt ungdomar och länder emellan. De som söker stipendium måste vara mellan 16 och 18 år. Enligt broschyrer som fröken Samuelsson läst rör det sig om 2.000 ungdomar från 50 länder som får denna möjlighet. Ja det går nu inte för vem som helst, minst AB i varje ämne för dem som söker (på goda grunder får man antaga att det fanns en hel del högre betyg hos stipendiaten, hennes blygsamhet gjorde att hon inte ville avslöja detta).

Nu är det inte enbart betygen det gäller. För det första måste de vara friska hela släkten, far- och morföräldrar t. o. m. och det är omfattande läkarundersökningar och olika prov som förelegat för fröken Samuelsson. Ansökningarna som varit både många och omfattande, inleddes redan i höstas och inte förrän den 12 juli i år kom det glädjande beskedet. En uppsats skriven på engelska som skulle åtföljа ansökningen var säkerligen betydelsefull, där fick hon berätta om alla sina intressen, om sig själv och sin tänkta framtid. Sedan skulle det vara rekommendation av tre personer och i övrigt kan nämnas en intervju hon fick vara med om i Linköping med ingående frågor ställda av en representant för centralnämnden i Stockholm. Det är nämligen en centralnämnd där som står som förmedlande länk och som gör två gallringar på ansökningarna. Den sista gallringen görs i Amerika.

Det var som antytts spännande dagar innan beskedet kom. Att Ingrid är glad och förväntansfull inför vad som förestår behöver väl inte betonas. Språk är hennes stora livsintresse och ett yrke som anknyter till detta är framtidsdrömmen, men hon siktar även på att bli flygvärdinna ett par år. Reslusten ligger i blodet, mamma har varit i ett flertal länder och då bl. a. i Egypten där en dotter är bosatt och där gift med en läkare. Pappa Samuelsson reste vid 22-årsåldern över till Amerika där han var i fem år.

Nu ingår för Ingrid att vara ambassadör, lova att göra reklam för organisationen och för detta ändamål har hon skaffat kamera och skall ta färgbilder för att sedan visa när hon kommer åter till Sverige. Men först skall hon därute göra reklam för Sverige och med i bagaget har hon färgbilder hemifrån som hon delvis fått låna, Sverige i ett nötskal säger hon med nationell patos. Någon enbart nöjestripp blir det ju inte, studierna där blir säkert krävande men också givande. Var hon kommer att få bo och vistas har ännu ej kommit besked om. Så mycket är klart att det blir i familj som familjemedlem och sedan få gå i närmast belägna läroverk. Allt fritt som sagt, fria resor inom Amerika och när skolan är slut tre veckors resa genom Amerika.

Enligt beräkningar skulle värdet av detta stipendium belöpa sig på ca 30.000 kronor. Den 10 augusti går starten med tåg från Linköping till Rotterdam och sedan båt därifrån. Mycket papper har det varit att ordna med, pass etc. och på onsdag skall Ingrid till Stockholm för formaliteter med visum men sedan är allt klart för avresan.



Ing... lär... på i d...

Fältdag i Älvan av Motala-Armén

MT 11-8-61

Frälsningsarmékåren i Motala håller sin traditionella fältdag i Eketorp, Älvan, på söndag. Ledare för fältdagen är fältsergeant och fru Sam Ljungdahl från Linköping. Sergeant Ljungdahl är en god ordets förkunnare, som man gärna lyssnar till. Fru Ljungdahl sjunger flera gamla läsarsånger. Kårens egna officerare medverkar. Major Britta Ljungdahl och löjtnant Wikström medverkar. Kårens sångare och musikanter spelar och sjunger. På e. m. blir det sång- och musikgudstjänst samt senare avslutningsmöte. I händelse av regn hålles mötena i Ordenslokalen, Älvan.

BOBERG
Bra uppslutning till fältdagen

15/8-61

På söndagen hade Frälsningsarmén i Motala som vi meddelade redan i går traditionsenligt anordnat fältdag i Eketorp, Älvan. Mötesledare var fältsergant Sam Ljungdahl, Linköping. Sträng- och hornmusikkårerna med soldater och officerare deltog med sång- musik och vittnesbörd. Mycket folk hade mött upp trots den något kyliga vinden. Mötesledaren, fältsergant Ljungdahl talade i båda mötena. Vittnesbörd avlades av fanjunkare Harry Josefsson, fröken Ingvor Fjärrfors och hr Åke Johansson, samtliga från Motala. Fröken Sonja Ljungdahl deltog med solosång samt med duettsång tillsammans med löjtnant Birgit Wikström. Duettsång utfördes av Sam Ljungdahl,, Sonja Ljungdahl, Birgit Wikström och Åke Johansson. Hornmusikkåren leddes av musikmästare Sune Hallqvist och strängmusiken av sin ledare Britta Hübinette. Mellan mötena var servering anordnad. Avslutningsvis talade major Britta Ljungdahl Motala och avtackade då bland annat markägaren Holger Andersson samt dagens huvudtalare fältsergant och fru Sam Ljungdahl.

Thord Lindell död

23-7-61

Rektor Thord Lindell, Vadstena, avled på söndagen på Linköpings lasarett, där han sedan en tid vårdats. Han var född i Linköping 1904, blev student 1925 och fil. kand. 1934. Under Uppsalatiden var han anställd på landsmålsarkivet 1929—31 och var bl. a. bibliotekarie och historiograf vid östgöta nation samt gjorde folkminnes-, dialekt- och ortnamnsundersökningar för landsmålsarkivet och ortnamnskommissionen. 1933—45 var han lärare vid Lunnevads folkhögskola och blev vid Vadstena folkhögskolas start dess rektor.

Rektor Lindell tjänstgjorde vid Östergötlands museum 1930—40. Han utförde fornminnesinventeringar i Östergötland, Västergötland och Uppland, var riksantikvariens ombud i Valkebo härad och Vadstena och Dals härad. Han var Radiotjänsts ombud i Linköping 1940—47 och i Vadstena från 1947. I Vadstena tillhörde han stadsfullmäktige och var ordförande i dess valberedning, samt var ledamot av styrelsen för folkpartiets Vadstenaavdelning och styrelsen för föreningen Gamla Vadstena. Vidare kan nämnas, att han var ordförande i föreningen Linköpings läroverkspojkar, tillhörde landstingets kulturnämnd och var ledamot av styrelsen för Birgittastiftelsen.

Det är en högst betydande kulturgärning som utförts av rektor Lindell som chef för Vadstena folkhögskola, som lärare och folkbildare, föreläsare och författare. Han hade en grundlig kännedom om östgötabygden och dess folk och ägde förmågan att helt fånga sitt auditorium, antingen han nu framträdde i en skolsal, vid en festtillställning i det fria, i en föreläsningssal eller inför en trängre krets. Från trycket har han utgivit ett 15-tal skrifter, av vilka några utgått i flera upplagor. Ett ytterst förtjänstfullt arbete, bakom vilket låg omfattande forskningar, är den 1940 utkomna boken Hantverk och manufakturer i Linköping. Han har också utgivit ett par läroböcker för folkhögskolan Svensk språklära och Sveriges historia från stenåldern till 1807. Han har också författat och delvis även redigerat flera krönikespel, däribland Kardinalen kommer, vilket framfördes vid 800-årsminnet 1953 av Linköpings möte. Strax innan sjukdom bröt hans krafter, hann han fullborda ett krönikespel för Vreta klosters jubileum nästa sommar. Han har även varit en flitig medarbetare i pressen.

Närmast sörjande är maka, f. Carlsson, en son och en dotter.



*

Ett dödsbud kan klinga så olika, ge så mångskiftande gensvar. Sällan har underrättelsen om en bortgången vän kommit så överraskande och gripit mig så djupt som när en röst i telefon berättade att Thord Lindell efter några dagars akut sjukdom fått sluta sitt jordeliv. Naturligtvis var det bekant, att rektor Lindell de senaste åren haft att kämpa med svår ohälsa, men ingen hade väntat att han så snart skulle stå inför uppbrottet. Av olika orsaker ligger det djup tragik i att hans livstråd nu klipptes av. För mig, som stått honom nära och som beundrade honom som en rese i östgötskt kulturliv och som i hans gärning spårade en stark och särpräglad melodi, står det klart, att dess toner inte dör bort med mannen och att mycket i jämförelse därmed kommer att framstå som en dvärgalåt, som efter hand skall tyna.

I den av Thord Lindell i Linköpings läroverkspojkar, vars avhållne ordförande han var, ofta citerade biografiska boken Östgötars minne, står det om en 1600-tals professor, utgången från Vallerstad, det samtida omdömet, att han "var en lärd och i sitt yrke väl bevandrad man. Ett jämnt, glatt sinne och redigt hjärta gjorde honom allmänt aktad och högaktad". Detsamma skulle i ett fortsatt Östgötars minne kunna sägas om Thord Lindell och i sin knapphet är det mycket talande. Men liksom den lärde professorn inte nöjde sig med lärdomen utan också var livligt verksam för att på olika områden göra den nyttig för land och folk så var också rektor Lindell ständigt i farten för att sprida kunskap, framför allt öka kännedomen om östergötland och östgötarna i gången tid och nu. Han var alltid redo att lämna sin medverkan där en kulturinsats behövdes och hans flit till forskning och bearbetning liksom i fantasieggande litterära arbeten var otrolig. Han hade en betydande litterär formell talang och i sin muntliga framställning lagom kryddad av hans alltid skönjbara humor kunde han vara fascinerande. Inte minst har Linköpings läroverkspojkar, denna sammanslutning av många generationer forna elever vid Linköpings läroverk, kunnat glädja sig åt dessa talangers fria utövande från ordförandeplatsen.

Att rektor Lindell av åtskilliga årgångar folkhögskoleelever var både aktad och avhållen och att han som få kunde entusiasmera en kunskapssökande ungdom till fortsatta studier, är väl omvittnat. Det faller emellertid utom ramen för denna minnesteckning, som är en väns och på olika områden medarbetares svaga försök att i en stund av stark gripenhet sammanfatta något av det som karakteriserar vår bortryckte vän. Det är icke för mycket sagt, att det känns ödsligare i den östgötska kulturvärlden sedan denna markanta stämma tystnat. Vad vännerna känner inför det tragiskt hastiga slutet kanske vi inte vill kläda i ord, men ett är visst: att sorgen och förstämningen går vida omkring. Thord Lindell var som en frisk fanfar som klingade välgörande i det alltför stillsamma och alltför betänksamma och i sin art är han oersättlig.

"För mig var Du en ljusgestalt i
nattens tid upprunnen,
vid morgonen försvunnen,
jag minns Dig som en stjärna, en
saga, en sång."

EBBE JOHNSON

*

Landshövding Per Eckerberg:

Genom rektor Thord Lindells bortgång har vårt län förlorat en kulturpersonlighet av stort format. Den som haft förmånen att med honom som ciceron genomkorsa Östergötland, bevarar det som en intellektuell och kulturhistorisk upplevelse av yppersta halt. Han var en genuin östgöte med grundliga kunskaper om sin hembygd och ovanligt stor förmåga att levandegöra sitt kunnande på ett fängslande sätt.

Thord Lindell i hembygden, tolkande dess runstenars vittnesbörd, berättande och skildrande dess rika kulturhistoria, var själv liksom en del av det rikt utrustade landskap, för vilket han var en så kunnig och kultiverad talesman.

Simpromotion i Boberg



Rektor Lekander promoverar fyra magistrar

Simskoleavslutning med promotion vid Vårdberga, Boberg, på lördagen hade samlat en publik på 150 personer. Rektor Lekander som tillika var promotor hälsningstalade. I simskolan har deltagit 150 elever från Lönsås, Fornåsa, Älvestad och Vallerstad. Simlärare har varit Kjell Lekander biträdd av Jan Lekander och Susanne Lekander. Rektor Lekander promoverade till kandidater Gunnar Hall, Lennart Danielsson, Lennar Gustavsson, Marianne Anderson, Ann-Cathrin Johansson, Annika Fredriksson, Ing-Marie Hedborg, Inger Kindgren och Barbro Holgersson samt till järnmagister Tor Lekander och silvermagistrar Tomas Fredriksson, Susanne Lekander, Agneta Brunius. Dessutom har erövrats 15 järn-, 13 brons- och fem silvermedaljer.

— Hemslöjdskonsulenten i Östergötlands läns hemslöjdsförening, Anna-Greta Östberg, Linköping, avled på tisdagen. Hon var



född i Björsäter 1911 och dotter till framlidne kantorn Martin Östberg och hans framlidna maka Anna, f. Svensson. 1932—33 genomgick hon Maria Nordenfelts skola i Göteborg och sedan en rad kurser inom hemslöjdens område. 1934 erhöll hon anställning vid Östergötlands läns hemslöjdsförening, men arbetade sedan på olika platser innan hon 1941 åter knöts till hemslöjdsföreningen, där hon 1941—47 var verksam på spetsavdelningen och ledde en rad kurser. Sedan 1947 var hon hemslöjdskonsulent inom Östergötlands läns hemslöjdsförening. Närmast sörjande är två bröder, direktör Olov Östberg, Stockholm, och civilingenjör Gunnar Östberg, Stockholm.

Födelsedagar 25 juli



75 år lägenhetsägare Gustav Hjalmar Karlsson, Sandstugan, Älvan. Han är född i Västerlösa och flyttade till Älvan 1935.

Vigde

Per Håkan Johansson
Solvig Carlsson
Varvs kyrka den 12 augusti 1961



I Varvs kyrka hr Per Håkan Johansson och fröken Solvig Carlsson, Varv. —
Foto: Märta Lindh, Skänninge

†

Vår älskade Syster,
Svägerska och Faster
Hemslöjdskonsulenten

Anna-Greta Östberg

* 24/11 1911

har efter långt och tåligt buret lidande i dag stilla lämnat oss i djupaste sorg och saknad.

Linköping den 25 juli 1961.

Olov och **Margot**
Gunnar och **Carin**
Syskonbarnen

Övrig släkt och många vänner.

Tack för Din kärlek
Tack för Din omtanke
Tack för Din gärning.

Sv. ps. 458.

Jordfästningen äger rum i Björsäters kyrka, söndagen den 30 juli kl. 15.00. Efter begravningsakten inbjudes till kaffe i Villa Tallhagen, Björsäter.

Meddelas endast på detta sätt.

En DOTTER
Maj-Britt och **Stig Palm**
f. Johansson
Motala BB den 30/12 1960.

Fornåsa släppte 3—1 Delad pott mot MAIK

Malmslätt har en särdeles förmåga att inte "ge slaget förlorat". Det bevisade man under flera matcher i våromgången. Lördagseftermiddagens höstpremiär på Fornvalla i Fornåsa kännetecknades också av kämpastarka insatser från malmslättslagets sida. I en ganska jämn uppgörelse blev slutresultatet 3—3 (halvtid 3—1). Fornåsa IF hade alltså en tvåmålsledning i paus, som inte kunde försvaras. Resultatet är rättvist, även om både Fornåsa och Malmslätt med lite tur kunnat avgöra matchen till sin fördel.

Hemmalaget spelade första halvleken i medvind, men det var Malmslätt som ganska eftertryckligt dominerade de första fem minuterna. Ingvar Karlsson & Co spelade emellertid upp sig storartat. Lennart Söderström gav Fornåsa ledningen med 1—0 och "Knatten" Engmark ökade till 2—0 på ett elegant skott. Vi. Lennart Andreasson reducerade för Malmslätt till 2—1 innan Hans Ekvall fastställde halvtidssiffrorna till 3—1 på straffspark, sedan han själv blivit fälld. En till synes dock för hårt dömd straffspark.

I andra halvleken var det gästerna som i medvinden svarade för målskyttet. Och när 7 min. av matchen återstod hade laget kvitterat till 3—3.

KEDJEPROBLEM

Fornåsaförsvaret är jämnt och gjorde som helhet en säker insats. Kedjan har fortfarande det stora felet att man håller bollen alldeles för länge. "Knatten" Engmark var den klart bäste i kedjekvintetten, medan det för de övriga inte helt lyckades.

ELGSTRAND BÄST PÅ PLAN

I Malmslättlaget skötte "Knatten" Elgstrand dirigentskapet med stor framgång och var nu bäste man på plan. Även innrarna Hans Karlsson och Lennart Andreasson skall ha en blomma för bra spel. I gästernas försvar höjde sig ch. Jan Rydin klart över sina kamrater.

Karl-Erik Isacsson, Motala, hade en allt annat än lätt uppgift, men gjorde en övertygande domareinsats. Publiken uppgick till ca 150 personer.

OJ.

MISSIONSMÖTE

hålles i Lixtabacken, Älvestad, söndagen den 6 aug. kl. 14.30. Talare: Miss. Lilly Gustavsson, Afrika, A. Orlander, Borensberg, F. Sverker. Sångare från Kommorp. Servering. Missionsoffer.
ALLA VÄLKOMNA!

60 år fyller den 9 augusti hushållerskan Olga Karolina Hansson, Melstad Storgård, Skänninge. Jubilaren är medlem av Vallerstads Missionsförsamling och har tidigare innehaft posten som dess ordf. Hon är även ledare för församlingens syförening.

Div. IV, västra Östergötland

MAI—GIF 1—0.
LAIK—Hjulsbro 1—1.
Malmslätt—Fornåsa 1—3.
Vadstena—Zeros 3—0.
IFK Motala—Boxholm 1—1.

IFK Motala	11	9	2	0	29— 7	20
Mjölby AI	11	6	0	5	27—23	12
Gottfridsberg	11	5	2	4	21—19	12
Fornåsa	11	4	3	4	20—22	11
Zeros	11	4	3	4	21—21	11
Malmslätt	11	4	2	5	22—27	10
Hjulsbro	11	4	2	5	15—21	10
Lemunda	10	5	0	5	14—21	10
Vadstena	11	4	1	6	18—28	9
Boxholm	11	3	2	6	24—27	8
LAIK	11	2	3	6	16—20	7

Tapper Fornåsamålvakt

MOTALA 9/5. Fornåsa IK kämpade väl mot IFK Motala i lördagsmatchen på idrottsparken, men tekniken var för undermålig för att Motalalagets sluttriumf skulle kunna hotas. Med 5—0 (2—0) vann IFK och segern var faktiskt i underkant. för de trots allt hyggliga siffrorna kan Fornåsa tacka sin duktige och pålitlige målvakt Lennart Sigurd, som imponerade med ett nästan perfekt målvaktsspel och hans insatser stiger i värde, då man betänker att han inte fick många minuter till vila på hela matchen.

IFK utomordentliga halvbackskedja

Skattekronorna ökar i Vadstena fögderi

Resultatet av årets taxeringar i Vadstena fögderi utvisar att antalet skattekronor ökat inom samtliga storkommuner. Endast en och annan församling inom kommunerna visar minskade siffror. I hela fögderiet uppgår skattekronorna till 743.472 mot 690.807 året innan. Här är siffrorna kommunvis (föregående års siffror inom parentes):

Vadstena 199.285 (186.421), S:t Per 15.457 (15.342).

Borensberg: Brunneby 66.695 (62.860), Klockrike 22.532 (22.812), Kristberg 46.526 (35.743).

Boberg: Ask 6.266 (6.187), Ekebyborna 17.676 (14.863), Fornåsa 20.525 (19.959), Lönsås 12.245 (11.289), Normlösa 12.337 (13.552), Vallerstad 8.709 (8.789), Skeppsås 8.637 (9.159), Älvestad 12.131 (13.486).

Aska: Fivelstad 19.025 (17.368), Hagebyhöga 11.580 (11.514), Orlunda 8.562 (8.207), Varv—Styra 21.681 (20.306), V. Stenby 34.489 (30.974).

Östgöta—Dal: Herrestad 7.042 (6.646), Källstad 3.146 (3.095), Strå 9.809 (9.301), Nässja 5.164 (4.916), Örberga 13.377 (11.983), Rogslösa 28.768 (26.383), Väversunda 7.974 (7.472).

Ödeshög: 1. distr. 23.007, 2. distr. 78.054 (båda distrikten 91.013), St. Aby 22.762 (21.157).

Malmslättsspelet i baklås mot FIF

Vid lördagens div. IV-match i Hellgrenshagen segrade Fornåsa IF över MAIF med de klara siffrorna 5—1 (1—0). Segern var för stor, då matchen vid ställningen 2—1 i andra halvlek stod och vägde och några minuter senare kunde hemmapubliken befara det värsta, då "Knatten" Elgstrand — som hade en ovanligt svart dag — missade en straff när Jan Pilemalm hade fällts.

Första halvlek gick till hemmalaget, som hade flera fina chanser. Fornåsaledningen i 41:a min. kom därför som en kalldusch. Målskytt var hi. Åke Karlsson. I andra halvlekens inledning var hemmalaget nära kvittering, men det blev Fornåsas hi. Åke Karlsson som ökade till 2—0. I 20:e min. kom så straffmissen. Sju minuter senare reducerade Lennart Andreasson på en fin nick efter ett vackert högeranfall. Då trodde man på en hemmauppryckning, men i 37:e min. fick vi. Wingmark ett av sina skott förbi hemmamålvakten. Tre minuter senare dribblade sig samme man igenom med 4—1 som resultat. Sedan ombesörjde Hans Karlsson det femte Fornåsamålet i egen bur och visade hur svart dagen var för hemmalaget.

Fornåsa hade ett jämnt lag, där mv. Lennart Sigurd var säker. Vidare hade man två jämna backar, en fin halvbackskedja, där vh. Hans "Tjalle" Karlsson märktes mest. I kedjan var innertrion bra med lille vi. Wingmark som energisk pådrivare.

Hemmalaget bör helst inte nämnas, då laget spelade långt under sitt kunnande. Försvaret är för lättlurat. Inte ens vh. Bernt Adolfsson gick att känna igen. Kedjan var om möjligt ännu sämre, och man tycker att en så spelkunnig innertrio skulle kunna visa något annat än en serie felpassar under 90 minuter.

Fornåsavinst i Malmslätt

Fornåsa vann en klar och rättvis seger över Malmslätt vid veckohelgens match på bortaplan. Till 5—1 skrevs siffrorna efter särskilt starkt spel i andra halvlek. I paus stod det 1—0.

Fornåsa spelade över lag bra från mv. Sigurd till yttrarna. Hans Karlsson på ch. var bra, som alltid, och i anfallet märktes mest innertrion.

I Malmslätt missade Elgstrand en straff och laget hade en off day.

Fornåsa tog ledningen, trots en viss överlägsenhet av Malmslätt, genom hi. Åke Karlsson, som sedan i andra perioden ökade till 2—0. Elgstrand missade så straffen, varpå Andreasson reducerade Fornåsas vi. Wingmark ökade till 3—1 och gjorde även 4—1. Det sista Fornåsamålet kom så genom Malmslätts Hans Karlsson i egen bur.

Antalet skattekronor ökade kraftigt i Skänninge stad

Skänninge stad uppvisar totalt en kraftig ökning av antalet skattekronor vid en jämförelse av 1960 års taxering med det innevarande årets, vilka siffror under gårdagen blev tillgängliga på häradsskrivarekontoret i Mjölby. Totalt inom samtliga grupper utgör således antalet skattekronor 136.521 under årets taxering, medan den vid 1960 års uppgick till 126.223 skattekronor. Ökningen uppgår alltså totalt till 10.298 skattekronor. Tendensen är väl allmän över landet, då ökade inkomster genom en hög konjunktur slår igenom i deklarationerna. Som ett kuriosum kan noteras, att endast Järstad inom Skänninge stad minskat, nämligen från 5.886 skattekronor till 5.353, vilket torde höra samman med förra årets dåliga skörderesultat.

I Skänninge stad har skattekronorna emellertid stigit från 87.558 till 93.413, medan motsvarande siffror för Allhelgona är 14.799 till 14.884, Bjälbo 11.074 till 14.099, medan, som sagt, Järstad minskat från 5.886 till 5.353 skattekronor. Således en rätt väsentlig minskning. För staden totalt utgör dock ökningen av skattekronorna för "fysisk person" 8.432 kr eller från föregående år 119.317 skattekronor till 127.749 skattekronor innevarande år.

För aktiebolag utgör motsvarande antal skattekronor en ökning från 2.772 till 3.358, för ekonomiska föreningar innebär årets siffror en minskning från 391 till 385 skattekronor, för Sparbanken en knapp ökning från 1.373 till 1.377, för C-längden (ideella föreningar) en ökning från 2.369 till 3.651 skattekronor.

Totalt innebär således årets taxeringsresultat att skattekronorna ökat från 126.223 vid förra årets taxering till 136.521 vid den nu avslutade taxeringen. Detta

MOTALA TIDNIN

BOBERG

Officiellt om Boberg. Av 1961 års årgång av Årsbok för Sveriges kommuner framgår att Bobergs kommun vid årsskiftet 1960/61 hade en till 153,5 kvadratkilometer uppgående areal samt 3.618 invånare. Av arealen utgjordes vid senaste jordbruksräkning 100,3 kvadratkilometer av åker. Taxeringsvärdet för de skattepliktiga fastigheterna uppgick förra året till 45,17 miljoner kronor för jordbruksfastigheterna (varav 3,91 miljoner kronor utgjordes av skogsvärde) samt 9,37 miljoner kronor för andra fastigheter. Skatteunderlaget inom kommunen enligt 1960 års taxeringar utgjorde, exklusive av staten tillskjutet belopp, 9,73 miljoner kronor, dvs. 2.654 kr pr invånare (uträknat på basis av dåvarande folkmängd). För hela rikets landsbygd var motsvarande skatteunderlag pr capita 3.131 kronor. Av de i kommunen ingående församlingarna hade Älvestad ett till 1,35 milj. kr. uppgående skatteunderlag (2.650 kr pr invånare). Motsvarande siffror var för Normlösa 1,36 milj. kr. och 2.743 kr, för Vallerstad 0,88 milj. kr. och 2.415 kr, för Skeppsås 0,92 milj. kr, och 3.110 kr., för Fornåsa 2,00 milj. kr. och 2.609 kr, för Lönsås 1,13 milj. kr. och 2.357 kr., för Ekebyborna 1,49 milj. kr och 2.753 kr. samt för Ask 0,62 milj. kr. och 2.800 kr.

BORENSBERG

Redaktion: Husbyvägen 25 A
Tel. 403 92

Årets taxeringar inom Vadstena fögderi föreligger nu till beskådande, och utvisar att antalet skattekronor ökat i samtliga storkommuner. Sålunda redovisas en ökning från 690.807 förra året till 743.472 i år. Skattekronorna i Borensbergs storkommun med föregående års inom parentes: Brunneby 66.695 (62.860), Klockrike 22.532 (22.812), Kristberg 46.526 (35.743).

ASKA

Ökat antal skattekronor. Vadstena fögderi uppvisar ett ökat antal skattekronor inom samtliga storkommuner jämfört med föregående år. Endast ett fåtal församlingar visar minskning. Från 690.807 för år 1960 redovisas en ökning till 743.472 i år. Antalet skattekronor i Aska storkommun med föregående års siffror inom parentes: Fivelstad 19.025 (17.368) Hagebyhöga 11.580 (11.514), Orlunda 8.562 (8.207), Varv-Styra 21.681 (20.306), V. Stenby 34.489 (30.974).

BOBERG 98526

Antalet skattekronor inom Vadstena fögderi har ökat i samtliga storkommuner, enligt årets taxeringar som nu publicerats. Endast enstaka församlingar redovisar minskade siffror. Kommunerna i Bobergs storkommun med föregående års skattekronor inom parentes: Ask 6.266 (6.187), Ekebyborna 17.676 (14.863), Fornåsa 20.525 (19.959), Lönsås 12.245 (11.289), Normlösa 12.337 (13.552), Vallerstad 8.709 (8.789), Skeppsås 8.637 (9.159), Älvestad 12.131 (13.486).

— I Fornåsa kyrka har jordfästs fru Beda Karlgren, Älvan. Före och efter akten utfördes orgelmusik av rektor Filemon Lekander, Lönsås, som även sjöng två solosånger. Kyrkoherde Fritiof Brunius talade över Ps. 73: 23—26. Kransar nedlades bl. a. från vänner och grannar. Vid en minnesstund på Fornåsa café talade kyrkoherde Brunius.

Allt flera skattetyngda kommuner. Vid nästa månadsskifte väntas kmt besluta om vilka kommuner som på grund av högt skattetryck skall för 1962 få komma i åtnjutande av skattelindringsbidrag från staten. I fjol hade man 141 sökande och i år 164.

I Östergötland är det 12 kommuner som söker bidrag för nedbringande av det kommunala skattetrycket, nämligen Folkunga, Vifolka, Ydre, S. Kinda, Björsäter, S. Valkebo, Lillkyrka församling, A, Ö. Vikbolandet, Stegeborg, Aspveden och Gryt. Antalet sökande är större än i fjol. Nytillkomna sökande synes vara Folkunga, Vifolka, Ydre, Björsäter, Lillkyrka församling, A och Ö. Vikbolandet.

Från Kalmar län har anmälts bl. a. Uknadalen, Loftahammar, Locknevi, Tuna, Kristdala och Vena samt från Jönköpings län Visingsö och Nye.

Antalet skattekronor ökar i Kinda-Ydre. Inom Kinda-Ydre fögderi uppgår antalet skattekronor i år till sammanlagt 503.168 mot 441.109 i fjol. På de olika kommunerna är fördelningen följande (siffrorna inom parentes anger fjolårets. Södra Kinda 63.907 (56.842), Horn 42.346 (35.301), Hycklinge 21.560 (21.541), Västra Kinda 185.228 (166.065), Kisa församling 55.560 (51.207), Kisa samhälle 91.319 (80.405), Västra Eneby 20.142 (17.781), Tidersrum 18.207 (16.670), Norra Kinda 100.364 (86.272), Kättilstad 25.859 (19.953), Tjärstad 48.561 (44.396), Hägerstad 9.016 (7.752), Oppeby 16.926 (14.170), Ydre 153.667 (131.929), Västra Ryd 24.237 (22.518), Svinhult 21.848 (13.895), Sund 50.679 (40.869), Norra Vi 13.937 (15.750), Torpa 21.634 (19.239), Asby 21.330 (19.656).

Skattekronorna ökar i Mjölby fögderi. Skattekronornas antal i Mjölby fögderi har nu uträknats till 1.148.857 mot 1.046.189 föregående år. De fördelade sig på fögderiets städer, köping och storkommuner på följande sätt: Mjölby 422.927 (387.219), Vifolka 128.413 (116.002), N .Valkebo 111.449 (100.462), Skänninge 136.521 (126.223), Boxholm 152.183 (136.322), Folkunga 73.024 (69.820), Alvastra 72.353 (66.325), S. Göstring 51.983 (43.813).

LAIK starkt efter pausen mot Fornåsa

4-9-61

Linköpings AIK har en oerhört farlig andra halvlek, vilket laget nu bevisat i två matcher i rad. Förra omgången var det Zeros som hade en till synes betryggande tremålsledning och denna gång var det Fornåsa på Fornvalla som innehade en halvtidsledning med 2—0, varefter LAIK kom i andra perioden och hemförde en seger med 4—2. Resultatet betydde att Fornåsa fick inregistrera sitt andra nederlag på Fornvalla, där endast IFK Motala tidigare i serien lyckats ro hem en seger.

Fornåsa spelade annars mycket bra före paus och trillade boll så det stod härliga till. Man räknade faktiskt med att hemmalaget hade en säker seger i sin hand, men LAIK ville tydligen något annat.

Hans Ekvall sköt 1—0 i 8:e min. från vänsterkanten. I 35:e min. gjorde Roland Söderström 2—0. Efter paus kom LAIK ut som ett nytt lag. Det tog endast 40 sekunder till reduceringen kom. Åke Lundin slog på ett kanonskott, som Sigurd, bländad, inte kunde få grepp på.

I 18:e minuten dribblade sig Rolf Hultman fri på vänsterkanten och slog in bollen mot mål, där Lennart Lund påpassligt dök upp och vidarebefordrade bollen i nät. 2—2. Påpasslighet noterades på nytt Lund för i 24:e min. genom att snappa åt sig bollen framför Fornåsamuren efter frispark, och LAIK ledde med 3—2. En nick i ribban noterades av Lund innan "Ludde" Johansson i 35:e min. fastställde slutresultatet 4—2.

LAIK gjorde alltigenom en utmärkt andra halvlek. Roger Hast skötte sig bra som målvakt, och Rolf Söderholtz var säker back. Lasse Hjort stred som vanligt storstilat på centerhalven och bra var också ytterhalvorna. Rolf Hultman hade en spelglädjens dag och skapade många farligheter. Åke Lundin var också till sin fördel och vidare skall Lund ha en eloge för sin påpasslighet och framfusighet.

Fornåsa var på väg före paus men misslyckades efter. Nisse Engmark var bäste back och Lennart Karlsson var säker som vanligt som stopper. Bra ifrån sig gjorde även Lasse Tinnerholm på vänsterhalven och i kedjan var "Knatten" Engmark, Hasse [illegible] och Roland Söderström de [illegible] främste.

Fornåsapoäng mot Mjölby AI

28-8-61

Fornåsa fick nöja sig med oavgjort vid lagets besök på Vifolkavallen i helgen. 2—2 blev resultatet mot MAI, som dock ledde ett slag med 2—0. På Vilfolkavallen, som på alla andra platser i går, inverkade blåsten och lagen hade var sin halvlek.

MAI tog ledningen genom hb. Hans Svensson och vy. Lundqvist gjorde 2—0. Båda lagen hade flera goda chanser, som försvann. MAI ledde dock "på poäng".

Det blev jämnare i andra halvlek, då Fornåsa reducerade genom Ekvall på centern. Mot slutet kvitterade Fornåsa genom självmål för MAI. Ch. Sääv missade en boll och backen Hans Svensson förpassade den i eget mål.

Skeppsås—Älvestad

FÖRSAMLINGSHÖGTID
firas i **Skeppsås**
söndagen den 27 augusti.
Högmässa med nattvardsgång kl. 11. Körsång. Efter gudstjänsten samling i Prästgården.
Bil avgår från Älvans station kl. 10.15. För övrig bilskjutsning Prästgården!
— Alla välkomna! —
Syföreningarna

Div. IV, västra Östergötland:

Malmslätt—Mjölby AI 2—1
Hjulsbro—Boxholm 2—4
Gottfridsberg—Lemunda 0—1
Zeros—IFK Motala 0—1
Fornåsa—LAIK 2—4.

IFK Motala	14	11	2	1	35—12	24
Mjölby AI	14	7	1	6	33—29	15
Hjulsbro	14	6	2	6	26—27	14
Malmslätt	13	6	2	5	29—31	14
Fornåsa	14	4	5	5	36—31	13
Boxholm	13	5	2	6	31—30	12
LAIK	14	4	4	6	27—27	12
Zeros	14	4	4	6	26—28	12
Gottfridsb.	14	5	2	7	21—27	12
Lemunda	13	6	0	7	16—29	12
Vadstena	13	4	2	7	24—36	10

[illegible] Lemunda.

Fornåsaförlust på andra halvlek, 2—4

4-9-61

Gårdagens match på Fornvalla mellan Fornåsa och Linköpings AIK slutade med seger för LAIK, som vann med 4—2 efter att Fornåsa haft ledningen i halvtid med 2—0. LAIK spelade fin fotboll och är inte alls så dåligt lag som tabellen utvisar. Fornåsa hade en svart dag där ingenting lyckades och särskilt kedjan var svag. Före paus var det skapligt, efter sämre.

Vid ställningen 2—1 fick Fornåsas målvakt ett slag på käken och de tre mål han sedan släppte in var inte alltför svåra skott. Fornåsas mål gjordes av Ekvall och Söderström. Nisse Engmark var bäste back och Lennart Karlsson var säker som stopper. Bra ifrån sig gjorde även Lasse Tinnerholm på vänsterhalven och i kedjan var "Knatten" Engmark, Hasse Ekwall och Roland Söderström de främsta. Innertrion svarade för LAIK:s mål. Dålig domare var Karl-Erik Isacsson, Motala.

Mona II vann distanssegling

28-8-61

Det har rått friska fläktar över Vättern vid ett flertal seglingar i år och helgen skilde sig inte från vanan, då MSK avgjorde distanskappseglingen, som vanns av segerrika Mona II med G.-A. Gustafsson vid rodret.

Den omkring 10 distansminuter långa banan till Lemunda seglades på lördagen på halvannan timma av suveräna Mona II, som dock gick snabbare hem i söndagens friska vind. Tiden var då endast 1 timma och 15 minuter.

Efter beräknad tid blev tävlingen knivskarp, men klar tvåa efter en förnämlig insats blev Sven-Arne Wikings hårdvindsbåt Kickan. Cora fick efter en felmanöver bryta tävlingen. Mona II hade praktväder och var 11 minuter före andra båt vid målet i Motala.

Resultat: 1) Mona II, G.-A. Gustafsson, 3,01,57; 2) Kickan, S.-A. Wiking, 3,13,05; 3) Loreley, Leif Danielsson, 3,13,54; 4) Lotten, S.-Å. Pettersson, 3,14,11; 5) Geishan, S.-E. Strand, 3,16,58; 6) Cindy-Lou, E. Lindstrand, 3,29,58.

En man i 25-årsåldern från Älvan festade till ordentligt natten till julafton 1960. Han satte sig i sin bil tillsammans med kamrater och åkte till Skänninge. Under resan dit körde en nykter kamrat.

Väl framme i Skänninge övertog 25-åringen ratten. Han förlorade kontrollen över bilen, som gick av Mjölbygatan på hö-

(Forts på sista sidan)

(Forts. från sidan 1)

ger sida och upp på planen framför Vårfrukyrkan. Där tog polisen hand om 25-åringen.

Han var så berusad att polisen ansåg det var befogat att finka honom för vanligt fylleri. Promillet visade 1,73.

Vidare var bilen i mycket dåligt skick. Fotbromsen var undermålig, styrningen glapp, höger framstol helt lös, tre av däcken blanka o. s. v.

Åklagaren yrkade ansvar för grov vårdslöshet i trafik och rattfylleri. Rätten var något mildare i sin dom. Älvanbon dömdes till två månaders fängelse för vårdslöshet i trafik och rattfylleri.

1—0 i första halvlek för litet Fornåsa kom igen — utjämnade

IFK, Motala, och Fornåsa IF delade poängen genom att spela 1—1 vid söndagens div. IV-match på Nya idrottsplatsen efter en ganska bra match, där hemmalaget första halvleken hade ett gott grepp om spelet och redan då bort avgöra till egen favör. Nu lyckades man bara åstadkomma 1—0 på alla de fina chanser som fanns och i andra perioden kom Fornåsa igen med nya krafter, jämnade ut spelet och skapade även flera farliga tillbud. Men inte heller gästerna orkade med mer än ett mål och det oavgjorda resultatet är väl inte mycket att säga om.

IFK inledde, som sagt, mycket bra. Redan från början satte man upp ett högt tempo och samspelet flöt relativt bra, medan gästerna hade svårare att komma igång. Något mål blev det emellertid inte till att börja med. Det dröjde till mitten av halvleken innan cf. Rolf Hjerpe kunde bredsida in 1—0 på en utmärkt passning från hy. Bengt Samuelsson. Något mera mål blev det inte den halvleken och efter pausen inledde Fornåsa med en från offensiv, som satte IFK-buren i den ena farliga situationen efter den andra. Men inte heller fornåsaforwards lyckades hitta rätt. IFK svarade i stället med några fina kontraanfall, som så när gett utdelning. Bland annat prickade Rolf Hjerpe stolproten och Knut Karlsson tvingade mv. Gunnar Karlsson till en prakträddning med ett bra skott.

I mitten på halvleken kom så kvitteringen till 1—1. Efter en hörna från vänster hamnade bollen hos hi. Åke Karlsson, som från nära håll satte den i nät. Resten av matchen bjöd inte så mycket i situationsväg utan då domaren blåste av stod det fortfarande 1—1.

man i Roland Johansson och Nils Engmark och i halvbackskedjan spelade Ingvar Karlsson första fiolen med stor säkerhet i såväl brytningar som matningar. I den oberäkneliqa kedjan, som mest kör med chanstagande bollar, fäste man sig i första hand vid lille vi. Lars-Erik Engmark, som hade bästa hjälpen av vy. Per-Olov Wigren och cf. Hans Ekvall.

Domare: Agne Birgersson, Linköping. **Peter.**

Börje Pettersson i IFK-målet visade åter sin klass vid ett par tillfällen, men hade eljest inte så mycket att bestyra. I uteförsvaret dominerade ch. Leif Adolfsson, medan det var mera jämnt mellan de övriga. I kedjan var det återigen hy. Bengt Samuelsson, som var pappa till de flesta farligheterna. Hans ytterspel är en stor tillgång för laget. Knut Karlsson och Thorbjörn Lindahl på inrarna svarade också för bra saker och som en sammanfattning kan sägas, att första halvleken gick kedjespelet bra, medan det haltade i andra. Till en del berodde väl detta på, att man först fick Knut Karlsson skadad och strax efter det han kommit tillbaka var det Gösta Westlings (o)tur att råka illa ut. Han kunde sedan inte göra någon nytta för resten av matchen. Troligen drabbades han av kramp. Men man fick också den uppfattningen, att kedjan väger för lätt. Det finns ingen, som kan bryta sig igenom och avsluta de många gånger fint upplagda anfallen.

FORNÅSAMÅLVAKTEN GUNNAR KARLSSON

kom ifrån sin A-lagsdebut med heder. Målet var inget att göra åt och i övrigt svarade han för många fina ingripanden. Ett säkert backpar hade

Div. IV, västra Östergötland:

Lemunda—Zeros 0—3
Boxholm—Gottfridsberg 2—1
Mjölby AI—Vadstena 8—1
LAIK—Malmslätt 0—4
IFK Motala—Fornåsa 1—1

IFK Motala	15	11	3	1	36—13	25
Mjölby AI	15	8	1	6	41—30	17
Malmslätt	14	7	2	5	33—31	16
Fornåsa	15	4	6	5	37—32	14
Boxholm	14	6	2	6	33—31	14
Zeros	15	5	4	6	29—28	14
Hjulsbro	14	6	2	6	26—27	14
LAIK	15	4	4	7	27—31	12
Gottfridsb.	15	5	2	8	22—29	12
Lemunda	14	6	0	8	16—32	12
Vadstena	14	4	2	8	25—44	10



Från IFK:s match mot Fornåsa på Nya idrottsplatsen.

Goda resultat i Boberg vid skolornas tävlingar

Bobergs skoldistrikt hade på tisdagen samlat eleverna i samtliga skolor till tävlingar på Fornvalla, där flera goda resultat noterades. Innan de idrottsliga lekarna tog vid hölls morgonsamling under ledning av rektor Filemon Lekander. Priser till den bäste inom varje gren hade inköpts för medel, som ställts till förfogande av Fornåsa sparbank.

Resultat (E=Ekebyborna, F=Fornåsa, L=Lönsås, N=Normlösa, S=Skeppsås, V=Vallerstad, Ä=Älvestad):

Löpning 60 meter.

Kl. 3 flickor: 1) Anita Holmgren, V., 10,5; 2) Inga-Maj Andersson, F., 10,7; 3) Margareta Johansson, N., 10,9. Pojkar: 1) Christer Gustavsson, V., 9,9; 2) Håkan Holgersson, F., 10,2; 3) Jerry Jonsson, E., 10,2.

Kl. 4, flickor: 1) Siv Gustavsson, V., 10,0; 2) Marianne Ericson, N., 10,0; 3) Inga-Lill Franzén, L., 10,1. Pojkar: 1) Kjell Karlsson, F., 9,4; 2) Orvar Harrysson, E., 9,8; 3) Karl-Johan Rangsjö, N., 9,9.

Kl. 5, flickor: 1) Marianne Andersson, L., 9,9; 2) Ulla Karlsson, E., 9,9; 3) Ulla-Britt Yngwe, F., 10,0. Pojkar: 1) Bo Ek, N., 9,4; 2) Göran Andersson, L., 9,5; 3) Göran Nilsson, Ä., 9,5.

Kl. 6, flickor: 1) Berit Nilsson, V., 9,6; 2) Birgitta Fransson, F., 9,9; 3) Susanne Breid, E., 9,9. Pojkar: 1) Roger Alexandersson, E., 9,3; 2) Nils-Erik Lidehorn, L., 9,4; 3) Sören Viktorsson, Ä., 9,4.

Kl. 7, flickor: 1) Johanna Pfemfert, S., 9,5; 2) Ing-Marie Hedborg, F., 9,7; 3) Inger Kindgren, F., 10,0. Pojkar: 1) Bosse Johansson, S., 8,2; 2) Tommy Waller, S., 9,0; 3) Kjell Jonsson, F., 9,1.

Längdhopp:

Kl. 3, flickor: 1) Inga-Maj Andersson, F., 2,99; 2) Anita Holmgren, V., 2,95; 3) Annika Malm., N., 2,70. Pojkar: 1) Anders Karlsson, F., 3,48; 2) Torbjörn Karlsson, N., 3,14; 3) Hans Tevell, Ä., 3,06.

Kl. 4, flickor: 1) Marianne Eriksson, N., 3,43; 2) Kristina Gustavsson, F., 3,30; 3) Inga-Lill Franzén, L., 3,23. Pojkar: 1) Orvar Harrysson, E., 3,49; 2) Karl-Johan Rangsjö, N., 3,24; 3) Kjell Karlsson, F., 3,15.

Kl. 5, flickor: 1) Marianne Andersson, L., 3,44; 2) Lena Holm, N., 3,41; 3) Anne-Marie Karlsson, V., 3,39. Pojkar: 1) Bo Ek, N., 3,84; 2) Tommy Karlsson, E., 3,70; 3) Björn Gustavsson, V., 3,42.

Kl. 6, flickor: 1) Marianne Grahn, V., 3,72; 2) Birgitta Fransson, F., 3,46; 3) Berit Thapper, N., 3,23. Pojkar: 1) Weine Svensson, V., 3,83; 2) Anders Carlsson, F., 3,60; 3) Nils-Erik Lidehorn, L., 3,60.

Kl. 7, flickor: 1) Johanna Pfemfert, S., 3,43; 2) Britt-Marie Andersson, F., 3,35; 3) Kristina Gustavsson, F., 3,15. Pojkar: 1) Bosse Johansson, S., 4,85; 2) Tommy Waller, S., 3,89; 3) Roland Larsson, F., 3,72.

Kast med liten boll:

Kl. 3, flickor: 1) Margareta Johansson, N., 20,18; 2) Kristina Andersson, V., 18,33; 3) Lena Jarebäck, E., 17,03. Pojkar: 1) Sören Johansson, Ä., 30,48; 2) Göran Andersson, L., 29,33.

Kl. 4, flickor: 1) Siv Gustavsson, V., 22,74; 2) Britt-Marie Andersson, N., 19,59. Pojkar: 1) Hans Jakobsson, E., 31,12; 2) Lars Andersson, N., 30,92.

Kl. 5, flickor: 1) Kristina Wallström, L., 23,05; 2) Siv Petersson, V., 22,60. Pojkar: 1) Bo Ek, N., 42,72; 2) Tommy Karlsson, E. 39,39.

Kl. 6, flickor: 1) Berit Nilsson, V., 33,08; 2) Raija Vilki, E., 29,05. Pojkar: 1) Kjell Bard, V., 42,28; 2) Bo Andersson, E., 39,44.

Kulstötning, pojkar kl. 7: 1) Bosse Johansson, S., 9,73; (nytt skolrekord); 2) Tommy Waller, S., 8,72; 3) Alf Hermansson, F., 8,19.

Slungboll, flickor kl. 7: 1) Ing-Marie Hedborg, F., 24,55; 2) Birgitta Möller, S., 24,27; 3) Johanna Pfemfert, S., 21,80.

Höjdhopp:

Kl. 7, flickor: 1) Lisette Karlsson, F., 110; 2) Johanna Pfemfert, S., 100; 3) Britt-Marie Andersson, F., 95. Pojkar: 1) Bosse Johansson, S., 135; 2) Kjell Jonsson, F., 125; 3) Tommy Waller, S., 120.

Prästtillsättningar i Linköpings stift

Domkapitlet i Linköping föreslår hos regeringen att följande kyrkoherdetjänster skall, då de första gången efter 1 januari 1962 blir lediga, utan val tillsättas av kmt, nämligen i S:t Lars, Vadstena, Skänninge, Ekeby, Åsbo, Bankekinds, Kimstads, Vists, Tjärstads, Kisa, Östra Eneby, Kvillinge, Östra Husby, Risinge, Västra Ed, Vimmerby, Hässleby, Asby, Höreda och Bredestads pastorat, följande kyrkoherdetjänster då de andra gången efter nämnda dag blir lediga, nämligen i Landeryds, Rystads, Vreta Klosters, Fornåsa, Varv och Styra, Rogslösa, Veta, Nykil, Vikingstad, S:t Johannes i Norrköping, Kullerstads, S:t Anna, Gryt, Gamleby, Loftahammars, Gärdserums, Västerviks, Locknevi, Målilla, Lommaryds och Linderås pastorat samt tredje gången de blir lediga i Kristbergs, Normlösa, Motala, Väderstads, Röks, Västra Hargs, Mjölby, Björsäters, Östra Ryds, Krokeks, Kuddby, S:t Laurentii i Söderköping, Skedevi, Godegårds, Överums, Tryserums, Gladhammars, Rumskulla, Sunds och Ingatorps pastorat.

Domkapilet begär samtidigt att få utan val tillsätta följande komministertjänster, då de första gången efter årsskiftet blir lediga, nämligen i Varvs och Styra, Vadstena, Rogslösa, Väderstads, Västra Hargs, Nykils, Bankekinds, S:t Johannes, Krokeks, Östra Husby, Skedevi, Gamleby, Gärdserums, Höreda, Lommaryds och Bredestads pastorat, andra gången de blir lediga i Linköpings, S:t Lars, Motala, Röks, Vikingstads, Kisa, Östra Eneby, Kuddby, S:t Laurentii, S:t Anna, Gladhammars och Vimmerby pastorat samt tredje gången de efter årsskiftet blir lediga i Rystads, Vreta Klosters, Fornåsa, Kristbergs, Skänninge, Ekeby, Åsbo, Mjölby, Björsäters, Tjärstads, Kvillinge, Kullerstads, Risinge, Västerviks, Asby och Sunds pastorat.

Gemensam kyrkostämma

m. Normlösa, Vallerstads, Skeppsås och Älvestads nybildade pastorats församlingar i Sockenstugan vid Älvestads kyrka tisdagen den 12 sept. 1961 kl. 19.00. Ärende: Val av pastoratskyrkoråd jämte suppleanter för åren 1962—1963.

Fornåsa den 3 september 1961.

Frithiof Brunius

Gemensam kyrkostämma

med Fornåsa, Lönsås, Ekebyborna och Asks nybildade pastorats församlingar i Bygdegården, Fornåsa, onsdagen den 13 sept. 1961 kl. 19.00. Ärende: Val av pastoratskyrkoråd jämte suppleanter för åren 1962—1963.

Fornåsa den 3 september 1961.

Frithiof Brunius

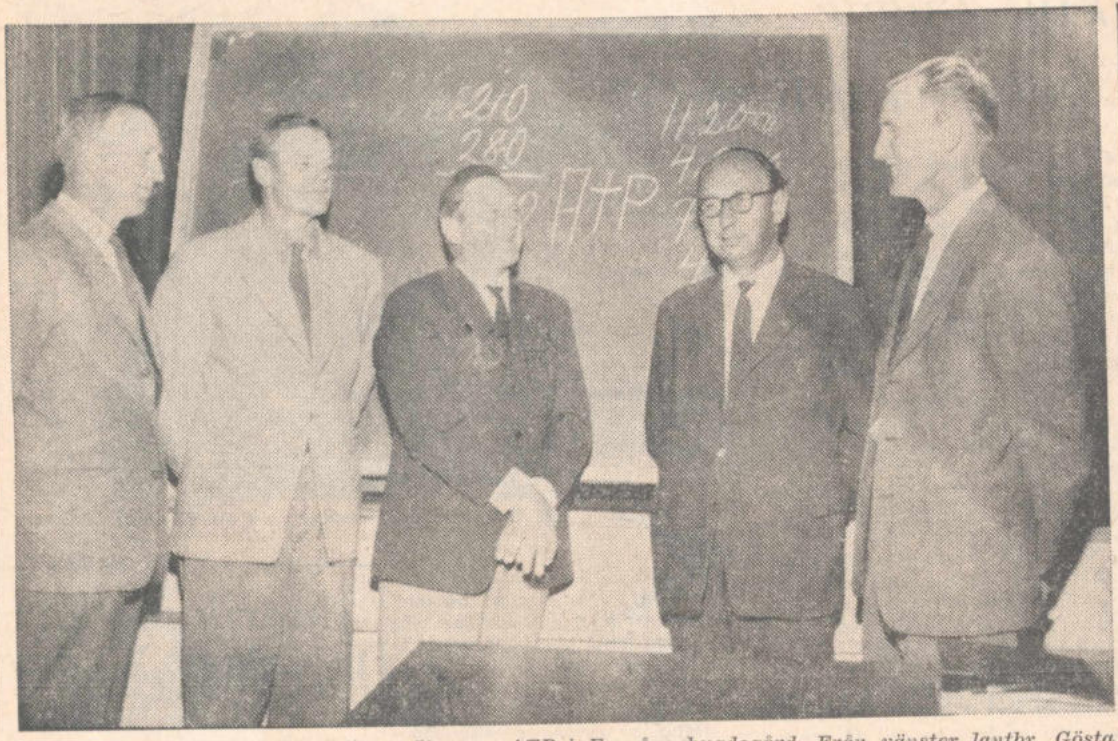

Från tisdagskvällens informationsmöte om ATP i Fornåsa bygdegård. Från vänster lantbr. Gösta Rahm, Rimstavallen, Varv, ordf. i Normlösa—Skeppsås RLF-avd., lantbr. Gerhard Andersson, Ebborp, Lönsås, ordf. i Fornåsa—Lönsås RLF-avd. lantbr. Sören Tevell, Borringe säteri, ordf. i Älvestads RLF-avd., ombudsman Erik Pettersson, Linköping, samt lantbr. Per Pettersson, Sonnorp, ordf. i Motala Södra lokalavd. av RLF.

RLF-information om ATP hölls i Fornåsa bygdegård

Älvestad, Normlösa-Skeppsås, Fornåsa-Lönsås och Motala Södra lokalavdelningar av RLF höll på tisdagskvällen informationsmöte angående ATP i Fornåsa Bygdegård. Ett 40-tal hade mött upp och de hälsades välkomna av ordföranden i Älvestads lokalavdelning av RLF, lantbrukare Sören Tevell, Borringe säteri. Han upplyste samtidigt om att en jordbrukardag planeras i november. Kvällens föredragshållare var ombudsman Erik Pettersson, Linköping. Han redogjorde för de många viktiga frågor som sammanfaller med ATP. De anställda har inga bekymmer. Motsatta parten måste däremot anmäla om de inte vill vara med i ATP och sista dagen för detta är den sista i denna månad.

Informationsmötet hölls senaste laget enligt vad en deltagare tyckte och kanske fler med honom. Nu underströk talaren med skärpa att det inte går att hoppa in och ut i ATP hur som helst. Återinträde kan ske först efter fem år och utträde respektive inträde kan bara göras en gång i livet. Talaren redogjorde först för ålderspensionen.

Basbeloppet för 1960 var 4.200 kronor och i år 4.300 kronor och i anslutning till den pensionsgrundande inkomsten informerade talaren om pensionspoängen och dess beräkning efter inkomsternas registrering under årens lopp. Vissa årskullar är mest gynnade för att nå full pension.

Årsklasserna födda 1896 till 1914, sistnämnda år mest gynnat, samt i vissa fall fram till 1923 rekommenderade han att stå kvar inom ATP, liksom dem vilkas inkomster inte kommer upp till basbeloppet. Talaren erkände att han för egen del tyckte att det var ett gott arbete utredningsmännen gjort och uppläggningen var vettig.

Vad kostar det, var talarens sista fråga? Under de närmaste fem åren blir avgifterna inte så höga, men därefter kommer de att tas under förnyad prövning av höga vederbörande och höjning blir det med all säkerhet.

En systematisk stigning per år nu är ju redan klar men de första procentsatserna billiga. Minst tre år bör man vara med för att få nytta av ATP. Sist berördes något om de besvärliga arbetsgivarerapporterna.

Efter föredrag[illegible]s tillfälle för deltagarna att framställa frågor till talaren. **-kvist**

BOBERG

Gemensam kyrkostämma med Normlösa, Vallerstads, Skeppsås och Älvestads nybildade pastorats församlingar hölls på tisdagskvällen i sockenstugan vid Älvestads kyrka. Förhandlingarna leddes av kyrkoherde **Fritjof** Brunius, Fornåsa. Kungl. Maj:ts brev och domkapitlets resolution i fråga om val av kyrkoråd föredrogs. Till pastoratskyrkoråd för 1962—63 utsågs följande: Thorsten Nilsson, Ljungsgården, och Karl Qvarforth, Grinstorp, för Normlösa, Carl-Gustav Pantzar, Narvryd, och Hjalmar Svensson, Hassla för Vallerstad, Erik Jarander, Rimstad, och Martin Landelius, Berg, för Skeppsås samt Gösta Johansson, Östra Helleberga, och Gösta Tegnert, Tegneby, för Älvestad. Därjämte valdes suppleanter. Kyrkoherde Athur Knuthammar, Normlösa, har av domkapitlet förordnats att vara ordförande t. o. m. utgången av år 1961.

Trotjänare vid MÖJ vemodig vid tanke på järnvägens öde

4-9-64

— När man har varit lika länge i MÖJ:s tjänst som jag, är det inte underligt, om det känns en smula vemodigt att de linjer som man har haft att göra med skall läggas ned inom en snar framtid. Jag kom till Klockrike som stationskarl 1910 och tjänstgjorde ända till 1948, fastän jag hade avgått med pension 1944. Stinsen ville emellertid inte mista mig, och därför övertalade han mig att tjänstgöra fyra och ett halvt år efter pensionsåldern.

Under mina första år i Klockrike var det ojämförligt mycket mer att göra än nu. Det är sorgligt att järnvägarna, som ändå har kostat så mycket, skall mista så gott som all godstrafiken. Snart återstår bara att lägga ned Klockrike—Borensberg, och så följer väl den ena sträckan efter den andra. Jag hoppas, att jag får slippa se eländet, och utsikter bör väl finnas, eftersom jag ämnar flytta till Tranås 1 oktober. I järnvägens tjänst har jag förstört mina knäleder genom att skjuta vagnar för mycket. Mina dåliga knän tål inte arbetet i trädgården, och det blir för dyrt att leja folk.

Det är hr Julius Westin som berättar och beklagar järnvägarnas olycksöde. Själv har han haft mycket med järnvägar att göra, långt innan han kom till Klockrike. 1907 var han rallare på järnvägsbygget Linköping—Ringstorp, och senare var han med och byggde Södra Ölands järnväg. Under sina 80 år har han prövat på åtskilliga olika yrken. Han har arbetat på kraftstationsbyggen i Halland, byggt mejerier i Klockrike och Bankeberg och var med på ombyggnaden av Linköpings bangård. Han har arbetat i Dansäters ångsåg och Kungs Norrby vattensåg, men det värsta av allt var ändå, när han var skogsarbetare norr om Borensberg. Den tiden vill han inte ha igen.

— Man hinner åtskilligt, när man börjar arbeta vid tretton års ålder, som jag gjorde, säger hr Westin. Då började jag i Knivinge kalkstensbrott i Vreta kloster. Tills jag var 19 år höll jag på där, och det var ett ställe, där pojkarna fick lära sig att hänga i och arbeta. Efter några års kringflackande liv hägrade järnvägen som en idealisk arbetsplats. Där skulle jag åtminstone vara säker om att få stanna, så länge jag ville på samma plats. Där skulle jag i varje fall alltid vara säker om att ha tak över huvudet. När jag kom till Södra Ölands järnväg, hade rallarna misskött sig så grundligt, att ingen ville inhysa sådana. Om inte jag och mina båda kamrater hade kunnat visa mycket fina betyg, hade vi aldrig fått husrum. Men när vi hade bott där en tid, blev vi så omtyckta av värdfolket, att vårt rum fick stå för vår räkning, sedan vi hade slutat på bygget. På samma sätt var det på Linköping—Ringstorpsbanan. Vi fick hyra in oss i ett rum, där rallarna förut hade supit vilt och slagit sönder alla fönster. När vi kom dit, fanns inga glasrutor utan bara bräder för fönsterna.

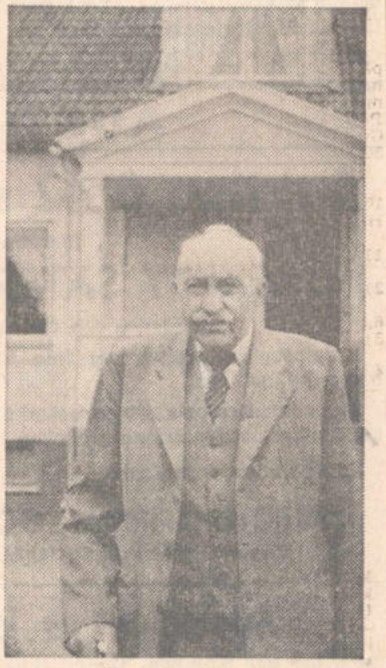

Hr Julius Westin

Hur jag än har arbetat, så har jag aldrig varit sjuk i hela mitt liv. Jag har aldrig behövt söka läkare förrän på senare år för mina knän. Jo, olycksfall förekom ganska ofta, när brådskan var som störst, och när jag tänker på det, var det många gånger underligt att jag kom undan med livet i behåll. Många gånger har jag undrat, vad det kan bero på att det går åt så ofantligt mycket mera medicin nu än förr. Jag tror, att det hänger ihop med välståndet. Folk äter för mycket konstig mat. Den enkla föda som man levde på förr, t. ex. sill och potatis, var nog bra mycket hälsosammare än det mesta som äts nu för tiden. Eftersom jag snart skall fylla 81 år, har jag sett så mycket, att jag har skäl för vad jag tror.

Quivis

BOBERG

Kyrkostämma i Fornåsa. Gemensam kyrkostämma med Fornåsa, Lönsås, Ekebyborna och Asks nybildade pastorats församlingar hölls på onsdagen i Fornåsa bygdegård under kyrkoherde Frithiof Brunius ordförandeskap. Till pastoratskyrkoråd utsågs för Fornåsa kyrkoherde Brunius, lantbrukarna Martin Andersson, Östra Fornås, Lars Ivan Runemark, Västra Fornås, för Lönsås lantbrukarna Arne Hyrelius, Hyttringe, Gerhard Andersson, Ebborp, för Ekebyborna lantbrukarna Jakob Olai, Åkerby, Henrik Larsson, Frälsegården, för Ask lantbrukare Åke Pettersson, Asks frälsegård.

Längs Svartån från Normlösa till Hackeryd

Nu skall vi göra en liten etapp längs Svartån. Efter att ha lämnat Normlösa med Govlösa och Nederlösa känner vi oss lösa och lediga att göra vad vi behagar. Första bekantskapen med Skeppsås gör vi vid Broby. Namnet kan vara från järnåldern, men det säger inte direkt, att gården har sitt namn efter en bro över Svartån, något som verkar troligt på grund av läget. Bro kan också helt enkelt betyda väg, vägbank, och namnets innebörd är i så fall "gården vid vägen".

Lika lättfattligt är Örvad. Ordet ör är nog ännu inte riktigt utdött i svenskan, ty sannolikt finns det ännu gotlänningar som säger aur i stället för grus, och aur är precis detsamma som ör. Snarast har väl det vadställe som namnet berättar om legat vid den bäck som letar sig fram från Hycklinge i Fornåsa till Svartån. En granngård till Örvad är Kölbäck, vilket namn 1399 skrevs Kylobek, "den kalla bäcken". Kölbäck har alltså sitt namn på grund av läget intill bäcken.

Örvad ligger i Älvestad. Det är lockande att försöka tyda Älvestad som "gården vid älven", men de äldsta stavningarna av namnet gör detta svårt, och vi får nog tro, att Älvestad i stället är sammansatt med ett kortnamn Ælve av Ælvar.

Namnet Amnada kan sätta myror i huvudet på vem som helst. Kanske sockennamnet Amnehärad vid Gullspångsälven kan ge någon ledning? Detta stavades på medeltiden bl. a. Ampnhered, och då fanns också ett slott Ampnaholm på en holme i samma älv. Det är möjligt och kanske troligt att Amn i båda namnen är ett urgammalt ord för å och älv, i så fall urbesläktat med latinets amnis.

Tätt invid Svartån ligger Södra och Norra Tegneby. 1355 omtalas Thiegnaby gård i Elfwestada socken. Tegneby innehåller en böjd form av fornsvenska thegn, en titel för fria män, krigare, kungsmän. Namnet hör alltså till en grupp av ortnamn på -by som syftar på bosättning av personer tillhörande en viss klass. Ett sådant namn är Karleby, som närmast anses betyda "de fria männens, böndernas by". Ett sådant namn är också Rinkeby, Rinkaby, i landets södra och mellersta delar. Detta anses innehålla ett f. ö. okänt fornsvenskt rinker, "krigare". Dessa namn skulle alltså visa spår av en förhistorisk klassindelning, och till dem kan man lägga åtminstone ett: Trelleborg, fornsvenska och forndanska Thraelaborgh. Sedan återstår att klara upp, om namnen har givits av inbyggarna själva, eller om thegn, karl, rinker och thrael var öknamn. I fråga om Thraelaborgh är väl saken i det närmaste klar. Trälarna var knappast de som arbetade på att bygga den väldiga borgen på Själland under vikingatiden, utan snarare var träl ett öknamn på Sven Tveskäggs fogdar och andra som förde befälet över den flottstyrka som inkvarterades i lägret. Östgötalagen ger besked om att konungs fogde var konungs träl. Om de nämnda ortnamnen är öknamn, så för de i minnet sådana ramsor som Kisa herrar, Eneby gomän, Tidersrums rackare känner vi igen. Kisaborna har väl aldrig velat gälla som herrar mer än andra, och gomän bör det också ha funnits i Tidersrum liksom rackare i varenda socken. Den samhällsklass som var känd under namnet thegnar tycks ha funnit sig särdeles väl tillrätta i Östergötland, ty Tegnebyar finns inte bara i Älvestad utan också i Kuddby, Rystad och V. Tollstad.

I Älvestad lägger vi märke till en liten bäck, som vi på kartan kan följa långt norrut i Klockrike. Denna bäck hette på medeltiden Kylia enligt ett testamente av 1369. I testamentet omtalas visserligen inte bäcken utan gården Kylia, men eftersom denna ligger invid bäcken, är det tydligt att gården fått bäckens namn, ett för övrigt mycket vanligt förhållande. Kylia har vattendragssuffixet -a och betyder alltså exakt detsamma som Kylobek, Kölbäck. På 1600-talet hette Kylia Kölja, vilket bara beror på en mycket vanlig ljudutveckling. Men på 1700-talet fick gården ett annat namn av en helt annan orsak. Det var då som den fick heta Carlshof, tydligen på grund av något tyskeri.

Ännu en liten bit orkar vi, innan dagsetappen är slut. Vi stannar vid Hackeryd och tar reda på, att herr Peter Karlsson 1357 överlät ett par attungar jord i Hakarythe till en allmogeman. Haka är genitiv av Hake, som här är ett personbinamn. Det är tydligt att den som först röjde jord i Hakarythe, eller snarare den som först lät röja, hette Hake. Därmed ger vi oss till tåls för den här gången.

Quivis



Hr Sture Roos, Rappestad, med maka Ulla, f. Johansson, Älvan. — Foto: Åström

Vill Ni själv plocka potatis

för Edert vinterbehov får Ni göra det för 25 öre/kg hos

GUNNAR PETTERSSON
Borringe, Älvan
Tel. 013/930 74 torsdag och fredag

Uppköres med maskin lördagen den 23 sept.

Lysning

Inge Björk
Britt-Marie Gustafsson
Linköping

Stig Danell
Inga Sandén
Linköping

dagen den 15 september

ÄMPAR NU FÖR SIN



Första, andra tredje... Garvade auktionsroparen Werner Andersson i tagen vid auktionen på Palace hotells gård i dag. Det var gott om intresserade köpare närvarande. En handfull av publiken ses i spegeln till höger. Hotellrörelsen upphör nu, eftersom den stora saneringsvägen skall gå fram över kvarteret vad det lider.

Stort projekt i Motala försinkat av "process"

Byggnads AB L. E. Lundberg, Norrköping, har fått skjuta upp saneringsplanerna för kvarteret Garvaren i Motala. Lundbergs, som i tre etapper och med början 1959 förvärvat kvarteret, skall som bekant ge det ett nytt och hypermodernt ansikte. Det betyder en rejäl uppsnyggning av stadens mest centrala del. Men man har inte kunnat fullfölja planerna enligt ritningarna. I mars förra året hoppades man att i bästa fall kunna börja riva undan de gamla husen till vintern eller våren.

I våras räknade man med att börja riva till sommaren för att bygga i höst. Sedan blev det process i hyresnämnden och överklaganden i statens hyresråd. Innan det blir dom där kan Lundbergs inte göra någonting.

Det börjar dock märkas, att tidpunkten för saneringsstarten rycker närmare. Emie Särnstedts antik- och konsthandel har lämnat kvarteret och etablerat sig i andra lokaler. Skoaffären vid Kyrkogatan har upphört, och bokbinderiet vid samma gata är berett att flytta.

I dag, fredag, sätter Palace hotell punkt för en 22-årig verksamhet i Motala, då källarmästare Knut Hammargrens sterbhus håller auktion på inventarierna. Rörelsen skall upphöra och under tiden fram till rivningen skall byggnaden stå tom. Hotellet var ett av de äldsta av de nu igång varande i Motala och hette före 1939 Hotell Nilsson.

Men att några affärer och fö-

(Forts. på sidan 11)

Stort projekt . . .

(Forts. från sidan 1)

retag flyttat eller upphört betyder som sagt inte att Lundbergs kan sätta igång med sitt stora projekt. Det måste vara tomt överallt i de längor man ämnar riva, om det skall vara lönt att börja. Men dithän har man inte nått än.

Flertalet hyresgäster-affärsinnehavare ansåg villkoren för uppsägningarna oskäliga och drog saken inför hyresnämnden. Lundbergs hade lovat butiker i det nya bygget samt bl. a. att slå upp provisoriska baracker på Stora torget för affärerna under byggnadstiden.

För den ekonomiska förlust de trots allt skulle få vidkännas krävde affärsinnehavarna ersättning med sammanlagt 400.000 kr. Den saken ville inte Lundbergs gå med på och hyresnämnden gav också företaget rätt. I en del fall träffades dock frivilliga uppgörelser, men sex affärsinnehavare överklagade hyresnämndens beslut i statens hyresråd.

Och, som sagt, innan det blir utslag där kan Lundbergs inte göra någonting åt Garvaren. Man hoppas dock trots allt att kunna börja och riva innan året är till ända, såvida inte hyresrådets dom blir en framflyttning av uppsägningarna...

Boberg

26/4

Ljuders kyrkokör på besök i Älvestad. Ljuders kyrkokör besökte under veckohelgen Älvestad. Vid ankomsten på lördagskvällen inbjöds resenärerna till samkväm i skolan av Bobergskören. Det blev en afton i gemytlig samvaro och i sångens tecken. Inkvarteringen för natten ordnades dels i skolans gymnastiksal och dels privat i familjer. Vid söndagens högmässa medverkade kören med ett flertal hymner. Omedelbart efter sammanringningen sjöngs dirigentens kantor Yngve Wirkanders egen komposition Säll den som haver Jesus kär samt Som sådden förnimmer Guds välbehag av Sven Erik Johansson. Predikan omramades av Uti Din nåd o Fader blid av Becker och Min själ skall lova Herran av Bjarnegård. Till slut sjöngs psalm 117 av Roman, en mycket krävande komposition. Kören genomförde sina uppgifter med svikt och precision och med tydlig sångarglädje.

Efter gudstjänsten bjöd Älvestads församling på kyrkkaffe och kören avslutade sin sångarfärd med middag på Mjölby Stadshotell.

BOBERG

25-9

Besök i Älvestads kyrka. Ljuders kyrkokör gästade på söndagen Älvestads kyrka och medverkade vid högmässan. Ledare var kantor Yngve Wikander. Före högmässan sjöng kören "Säll den som haver Jesu kär" av Yngve Wikander och "Som sådden förnimmer Guds välbehag" av S. E. Johansson.

Under högmässan sjöng kören två sånger: "Uti nåd o Fader blid" av Albin Becker och "Min själ skall lova Herren" av Gustaf Bjarnegård. Som avslutning sjöngs ps. 117 av J. H. Roman-Söderholm.

Högmässan var talrikt besökt. Efteråt ordnades ett samkväm i församlingshemmet med medverkan av den gästande kören. Kominister G. Hasselberg framförde församlingens tack till körmedlemmarna.



Avtackad blev *blev v. pastor Hans Göran Karlsson, Klockrike, som efter en tids vikariatstjänst nu återvänder till Lund för fortsatta studier. Avskedssamkvämet hölls hos lantbrukare Karl Samuelsson, Tororp, Klockrike t. v. på bilden. Vidare syns lantbrukare Frank Larsson, L. Berga Västergård, pastor Hans Göran Karlsson samt f. d. stationsföreståndare Alfred Welander, Borensberg för Klockrike och Borensbergs kyrkobrödrakär talade lantbr. Frank Larsson resp. hr A. Welander. Från värdfolket överlämnades blommor till pastor Karlsson.*

21-8-61

Toalett kastades i Boren

Tre badplatser hemsökta

Strandägare vid Boren! Håll ett vakande öga över sjön. Om ni ser en torrtoalett komma flytande kontakta närmaste polismyndighet eller ägaren direkt — Bobergs kommun. Toaletten har försvunnit från badplatsen Uddenäset, Ekebyborna. Unga vandaler har ryckt loss hemlighuset från ett alträd där det var förankrat och kastat det i sjön. 300 kronor räknar man med att byggnaden är värd. Det här nidingsdådet är ett i raden riktade mot Bobergs kommuns badplatser i Vålberga, Normlösa och Ekebyborna.

Hälsovårdsnämndens ordförande i kommunen, Helmer Andersson säger: — Skadegörelse mot badplatserna har

(Forts. på sista sidan.)

Toalett . . .

(Forts. från sidan 1)

förekommit varje år men aldrig i så stor utsträckning som i år.

— Kommunen har iordningställt de här badplatserna till allmänhetens trivsel och glädje, fortsätter herr Andersson. Det är därför beklagligt när det inträffar tråkigheter av det här slaget. Kostnaderna för att ställa iordning badplatserna igen efter vandaliseringen blir dyrare för varje år.

Vid alla tre badplatserna har samtliga fönster och fönsterbågar krossats i badhytterna. De objudna besökarna har brutit upp skyddande fönsterluckor för att ta sig in.

Svårast utsatt har badplatsen vid Uddenäset blivit. Den ligger tämligen avsides åtskilliga hundra meter från närmaste bebyggelse. En idealisk plats alltså för ljusskygg förstörelseverksamhet.

Här är axplock på vad som hänt vid badplatsen efter säsongens slut.

Toaletten har vräkts i sjön och "seglat" bort.

Livräddningsgungan (för konstgjord andning) har slagits i tusen bitar.

Fönsterluckorna har brutits upp och fönster-fönsterbågar krossats.

Badhytternas interiör har utsatts för svår skadegörelse, bl. a. har man försökt sätta eld på en av hytterna genom att tända brasa på golvet.

Hälsovårdsnämndens ordförande Helmer Andersson vädjar genom Motala Tidning till vederbörande ungdomar att sluta upp med de här tilltagen. Han vädjar också till föräldrarna att hålla ett öga på sina "företagsamma" telningar.

Vid alla tre badplatserna råder en livlig simskoleverksamhet sommartid.

Helmer Andersson:

— Det är föga uppbyggligt för simskolebarnen att se vad deras något äldre kamrater kan ställa till med. Får vi efterlysa bättre hyfs . . .

Boberg

Markförvärven. Lantbruksstyrelsen hemställer hos kmt om avslag på fil. kand. H. V. Lundbergs, Fornåsa, besvär över att han vägrats förvärvstillstånd för fastigheterna Snavlunda 1:5 och 2:8 i Lönsås. Avgörande för styrelsens beslut att ej bifalla hans ansökan har varit att klaganden ej själv skulle bruka fastigheterna samtidigt som det visats, att egendomen kan finna köpare, som avser att införliva den med ett jordbruk han själv brukar.

I Normlösa kyrka hölls på fredagen en minneshögtid för elever och lärare i skolan med tal av kyrkoherde Arthur Knuthammar. Hr Carl-Eric Carlsson spelade fiol och kantor Eric Hagberg sjöng samt spelade orgel.

Minnet av Dag Hammarskjöld högtidlighölls på fredagen i Älvestad. I skolan talade komminister Gustaf Hasselberg vid en minneshögtid på förmiddagen. Samtidigt med alla övriga kyrkor i landet hölls fredsbön i kyrkan. Andakten leddes av förre kyrkvärden Anders Nilsson. Kantor Bertil Korsfeldt sjöng Färdemannens psalm av Hannikainen samt spelade som postludium Elegi av Alfvén.

Mikaelidagens högmässa i Normlösa kyrka firades som barngudstjänst. Kyrkoherde Arthur Knuthammar predikade och barnkören sjöng. Efter högmässan bjöd kyrkliga syföreningens arbetskrets på kyrkkaffe i församlingshemmet, där söndagsskolans barn tillsammans med kyrkoherde Knuthammar utförde sång.

En minnesstund över Dag Hammarskjöld hölls på fredagen i Vallerstads skola med tal av kyrkoherde Georg Wede.

En filmförevisning hade på lördagen arrangerats i Vallerstads skola av Linköping — Skänninge sparbank, varvid tre skolsparfilmer visades.

Tätorterna blir färre men större

Tätorterna blir färre men större enligt vad som framgår av folkräkningen den 1 nov. 1960. I dem bor numera 3/4 av rikets befolkning. Om som tätorter betraktas områden med minst 200 invånare har man vid räkningen bl. a. fått fram följande invånarantal för tätorter i Östergötland.

V. Ny sjukhus 201, Tjällmo 347, Borensberg 1.230, Karlsby 213, Fornåsa 362, Älvan 203, Forsområdet 207; Fågelsta 225, Borghamn 271, Skedet 245, Väderstad 371, Hästholmen 238, Ödeshög 2.077, Strålsnäs 259, Mantorp 760, Spångsholm 419, Sya 273, Rydsnäs 348, Österbymo 621, Kisa 2.658, Horn 475, Hycklinge 210, Björkfors 213, Rimforsa 573, Björsäter 329, Hackefors 320, Hjulsbro 1.145, Vist 290, Ulrika 247, Vikingstad 1.013, Jägarvallen 384, Malmslätt 1.721, Borgs slussar 900, Ljungsbro 2.541, Askeby 219, Gistad 244, Tallboda 314, Kimstad 629, Norsholm 366, Röbrinken 217, Skärblacka 2.943, Borggård 358, Grytgöl 353, Hällestad 380, Ljusfallshammar 305, Sonstorp 266, Igelfors 309, Rejmyra 703, Herstaberg 217, Jursla 662, Åby 2.795, Krokek 1.093, Simonstorp 219, Ljunga 250, Ö. Husby 241, Ö. Ryd 261, Gusum 1.255, Ringarum 511, Gryt 315, Boxholm 3.261, Berg 303, Åtvidaberg 6.398, Falla 258, Finspång 11.378, Lotorp 775, Näs 290, Valdemarsvik 3.038, Lindö 1.057, Smedby 2.273, Svärtinge 768.

BOBERG

Skolchefstjänsten. Skolöverstyrelsen har inte något att erinra mot att rektorstjänsten vid det obligatoriska skolväsendet i Bobergs kommun ledigförklaras i vederbörlig ordning.

Zeros klart bäst på Fornvalla
Ingen lyckad Fornåsaavslutning

Det blev ingen seger i Fornåsas avslutningsmatch i div. IV för hösten. Zeros tog nämligen båda poängen med sig från Fornvalla med siffrorna 5—3, halvlek 3—2. Segern var rättvis, då Zeros klart var det bästa laget med bättre ordning i spel och uppläggning än ganska bleka Fornåsa, som inte hade någon lyckad dag. Försvaret var dåligt, speciellt i första halvlek, då Zeros-forward gled igenom allt för lätt.

Bengt Ivarsson på centern gav Zeros ledningen redan i matchens början, men Fornåsa kvitterade ganska snabbt vid en frispark, lagd av vi. Engmark. Fornåsa tog sedan ledningen efter 10 min. då centern Ekvall slog in ett inlägg från hy. Söderström direkt. Ivarsson kom emellertid igen och kvitterade till 2—2 i 21:a min., varpå Ivarsson åter gav de sina ledningen till halvleksiffran 2—3.

I andra perioden ökade Rydén till 2—4, en boll som med hjälp av högerbacken Ingvar Karlsson gick i Fornåsas egen bur. Fornåsa sköt också en straff utanför. Fornåsa reducerade efter 20 min. till 3—4 genom hi. Åke Karlsson. Efter en halvtimme kom 3—5 på en väl hårt dömd straff, inslagen av vy. K. G. Johansson. Fornåsa avslutade matchen med en del möjligheter, som dock ej resulterade.

Zeros gjorde en relativt god match. I försvaret märktes Henry Öhlin på back samt halven Åke Gustafsson. I kedjan var flermålsskytten Bengt Ivarsson bäst med god hjälp av vänstersidan Rydén—K. G. Johansson.

Fornåsa spelade ganska svagt. Det var egentligen bara hb. JanneK arlsson som kan få godkänt. I uteförsvaret var hh. Pelle Wigren bäst och i kedjan centern Ekvall och vi. Engmark. God domare var Gösta Andersson, Linköping, inför cirka 160 åskådare.

W. K.

Zeros-triumf

Fornåsa lyckades inte övertyga i avslutningsmatchen på Fornvalla. Gästande Zeros kunde triumfera med 5—3 efter att ha haft ledningen i halvtid med 3—2. Fornåsas försvar spelade alltför öppet i inledningen och då Bengt Ivarsson var på extra fint spelhumör sattes snart hemmalaget i gungning. Resultatet får anses rättvist.

Fornåsa saknade inte chanser men fick dålig utdelning på framstötarna. Zeros spelade ett mera rätlinjigt spel med bollar rakt på mål och inga onödiga manövrer i sina förehavanden.

Bengt Ivarsson gjorde 0—1 efter två minuter varpå "Knatten" Engmark kvitterade till 1—1. På en Söderströms-passning gjorde Ekvall 2—1 och Bengt Ivarsson kunde utjämna till 2—2 i 12:e min. I 20:e min. var det klart för nytt Ivarsson-skott med resultatet 2—3.

Fem minuter inpå andra halvlek drog K.-G. Johansson på ett skott som Fornåsas Ingvar Karlsson vidarebefordrade i egen bur. Åke Karlsson reducerade till 3—4 varpå K.-G. Johansson på straff i 30:e min. fastställde slutresultatet 3—5.

Henry Öhlin var tillsammans med hh. Åke Gustavsson Zeros-försvarets bästa. I kedjan var Bengt Ivarsson den dominerande och bästa hjälpen hade han av K.-G. Johansson och Lars Erik Rydén.

Fornåsas försvarsbästa var hb. Janne Andersson och vh. P.-O. Wigren. Roland Söderström var tillsammans med Hans Ekvall kedjans nyttigaste.

2-10 Handelsbiträde 61

erhåller plats 15 oktober eller 1 november, ev. senare, helst med vana från lantaffär.

Firma Ragnar Karlsson
Försjö, Älvan
Tel. Linköping 013/930 21

Kyrkostämma

med Älvestads församling i Församlingssalen vid Älvestads kyrka torsdagen den 19 okt. 1961 kl. 19.00.

Ärende: Fastställa utgifts- och inkomststaten för kyrkan för år 1962. Kyrkorådets förslag till utgifts- och inkomststat för år 1962 finns tillgängligt å past.-exp. i Fornåsa till dag för kyrkostämman.

Ordf.

BOBERG

Oförändrad kyrklig skatt i Älvestad. Kyrkostämma med Älvestads församling hölls på torsdagskvällen i Församlingssalen vid Älvestads kyrka under ledning av ordföranden kyrkoherde Frithiof Brunius, Fornåsa. Därvid fastställdes kyrkorådets förslag till utgifts- och inkomststat för år 1962. Staten balanserade på en slutsumma av 22.984 kronor. Utdebiteringen fastställdes att vara oförändrat 1 kr.

I Älvestads skola var på lördagen en skolträff anordnad. Det var forna elever ur fortsättningsskolorna och avgångsklasserna 1933—34 som mött upp, tillsammans ett tjugotal. Initiativtagare och värdinnor var fruarna Dagmar Gustafsson och Majlis Franzén. Särskilt inbjudna var folkskollärarna Alice och Gideon Ulvenhed, förra småskolläraren Thyra Nordén och kantor Bertil Korsfeldt. Blommor överlämnades till lärarna och tal för dessa och skolan hölls av ingenjör Karl Eric Spångberg och civilingenjör Lennart Lundgren. Senare på aftonen blev det en improviserad underhållning med mycket sång och musik. Dragspelsmusik utfördes av hrr Karl Johansson och Rune Johansson. Hrr Lundgren och Korsfeldt utförde musik för fiol och piano. Tygverkmästare Erik Ljung berättade militärhistorier. Gästernas tack framfördes av kantor Korsfeldt. 14-61

Vägkommitté tillsatt i Boberg
Anslag Åby—Motala undersöks

MT 3-10-61

Kommunalfullmäktige i Boberg sammanträdde på måndagen i Fornåsa bygdegård. Endast ett halvdussin ärenden stod på föredragningslistan. I enlighet med ett förslag, som MT tidigare redogjort för, beslutade fullmäktige tillsätta en kommitté med uppgift att upprätta förslag till principer för bidragsgivningen i samband med upprustning av enskilda vägar. Förslaget hade väckts i en motion signerad hrr Arne Andersson, Ask, och Nils Nilsson, Normlösa. I kommittén, som även skall inventera de vägar i kommunen som det kan vara av kommunalt intresse att förbättra, valdes förutom motionärerna hrr Carl Gustaf Pantzar, Vallerstad, Gösta Willén, Skeppsås, och Hugo Hall, Älvan.

Vedemö vägsamfällighets begäran om tilläggsanslag för byggandet av enskilda vägen Åby-Motala remitterades till kommittén. Kommunen har tidigare beviljat ett anslag på 5.000 kr. och Motala ett på 9.000. Förutsättningen var dock att Boberg lämnade lika mycket, enligt vägsamfällighetens uppfattning. I samfälligheten hade man erfarit att staden nu kommer att pruta på sitt anslag till 5.000 om inte Boberg beviljar ytterligare 4.000 kronor.

Några frågor och inlägg i ämnet gjordes av hrr Hugo Askling, Tornby, Gunnar Willén, Österstad. Den sistnämnde ansåg ordföranden Joel Pettersson, Österstad. Den sistnämnide ansåg att Motala nog betalar ut de 9.000 kronorna men att de "överskjutande" 4.000 kronorna endast kommer vägens motaladel till godo. För att stadens anslag skall gälla hela vägen torde det krävas att Boberg tillskjuter ytterligare 4.000 kr. Den saken hinner dock säkerligen kommittén att ta reda på så sakta som arbetet gått hittills. Har vägen så stor betydelse får kommunen kanske betala. Det bor ju en del skattebetalare utmed vägen, vilka är beroende av den för att komma till sitt arbete i Motala. Även en postlinje skall utnyttja vägen senare.

FÖRSÄKRINGSNÄMND

Ett förslag om att gemensamt med Aska kommun bilda en försäkringsnämnd med tanke på den förestående sjukkassereformen godkändes. Enligt tidigare underhandlingar skulle den bestå av nio ledamöter men senare förhandlingar har givit vid handen att sex ledamöter, tre från varje kommun, är den riktigaste lösningen, enligt vad hr Joel Pettersson upplyste fullmäktige. Antalet ledamöter fastställdes i enlighet med hr Peterssons påpekande.

Till vaktmästare Bror Janze, Normlösa, såldes bostadsfastigheten Kyrkvallen på ofri grund i Normlösa för ett överenskommet pris av 1.500 kr. En förutsättning är att köparen flyttar bostadshuset längre in på gården. Enligt vad hr Janze framhållit, sade hr Eric Hagberg, kunde flyttningen av huset dock inte bli aktuellt förrän han köpt också marken och fått huset på fri grund.

Till innehavare av tjänsten som förste poliskonstapel i lönegrad Ao 13 i Borensbergs—Bobergs polisdistrikt föreslog fullmäktige för sin del poliskonstapel Hugo Carlsson, Borensberg.

Kommunalnämnden bemyndigades att teckna borgen för räntefria stående delar av egnahemslån upp till 375.000 kr.

12.500 motalabor evakueras
Civilförsvarets planer klara

Om kriget kommer skall 12.500 motalabor evakueras enligt de planer, som länsstyrelsen gjort upp. Om utrymningen informerades på fredagen lokalpressen av civilförsvarsinspektör John Andrews och landskanslist Lennart Eliasson vid en konferens på rådhuset. Det är inte det spända världsläget som aktualiserat utrymningsplanerna, utan utbyggandet av den nya civilförsvarsorganisationen. För att evakueringsapparaten skall fungera krävs det att var och en vet vart de skall ta vägen. Besked på den punkten lämnas vid månadsskiftet oktober—november, då varje fastighetsägare får ett anslag om vart husets invånare skall bege sig.

För alla orter med mer än 10.000 invånare finns detaljplaner upprättade med tanke på beredskapsutrymning. Det är en sådan som kan bli aktuell i Motala, Mjölby och Finspång. Utrymningen kan ske i etapper, om tiden medger det. Då får kanske småbarn och skolungdom med mammor och vårdbehövande ge sig iväg i första svepet. I en senare omgång kan en beredskapsutrymning omfatta alla andra som inte har förvärvsarbete, till exempel studerande. Kvar i en tätort enligt detta alternativ blir 35 till 50 procent av befolkningen. Om det behövs skall Motala kunna vara utrymt på elva timmar. Huvud-

(Forts. på sista sidan.)

(Forts. från sidan 1)

delen av de som skall evakueras är emellertid borta redan efter ett par timmar.

För städer med mer än 30.000 invånare, Linköping och Norrköping, måste man i ett spänt läge räkna med en ännu längre gående uttunning av befolkningen. För dessa städer planerar man en snabbutrymning.

Motala har delats in i sex utrymningszoner, vilket framgår av den karta, som illustrerar artikeln. De som har egna fordon plockar bilen full med grannar och kör direkt till sina inkvarteringsområden.

☐ För invånarna i område A innebär detta, att de skall bege sig till Djurkälla—Lemundaområdet. De söker först upp Åviks kapell, där de får anvisning om inkvartering. Motalaborna i område B får slå sig ned i Västra Ny och får närmare anvisningar om var de skall bo i Nykyrka skola. Område C utrymmer till Vadstena, där de i folkskolan får besked om i vilka av stadens fyra rotar de skall bo. Folket i områdena D och F beger sig till Västra Stenby skola, varifrån de får söka sig ut till sina inkvarteringsställen. De, slutligen, som är bosatta inom område E beger sig först till Karlsunds skola, där de får anvisningar om var i Evertsby—Björkaområdet de skall bo.

UTRYMNINGSSTATIONER

☐ Det ovanstående gällde alltså dem som själva kan ta sig till inkvarteringsområdena. De som inte har egna transportmedel men som är friska och kan använda benen beger sig till olika utrymningsstationer i Motala, varifrån de transporteras ut med bussar och lastbilar etc. till de ovan nämnda platserna. Invånarna i områdena A och B beger sig till Lyckornaskolan, invånarna i områdena C och D till Centralgaraget, Vadstenavägen 22, invånarna i område E till Karlslunds skola och invånarna i område F till Östgötabyggena vid Ulvåsagatan—Sveavägen.

☐ Den tredje gruppen, de som har svårt att förflytta sig, tas om hand på sex olika hjälpstationer i staden, varifrån de förs ut till internat i inkvarteringsområdena. Hjälpstationerna är för A—B Lyckornaskolan, för C läroverket, för D yrkesskolan och Östra skolan, för E Karlsunds skola och för F Södergården.

Anvisningarna om utrymningen skall som nämnts sättas upp i fastigheterna vid månadsskiftet. 4.260 anslag skall distribueras i Motala och av dem 2.000 sättas upp i hyreshusens trappuppgångar. Anslagen, som mäter 15×22 cm, fördelas genom fastighetsägareföreningen, bostadsstiftelsen Platen, HSB, Riksbyggen, Motala stad etc. Villaägarna får sina anslag direkt på posten. Ägare av enstaka hyreshus som inte får anslagen på annat sätt hämtar dem hos polisen. Underlåtenhet att iaktta föreskrifterna kan medföra vitesåläggande. I flerfamiljshusen skall anslagen sättas upp i trappuppgångar eller entréer (dock ej köksingångar). Om möjligt bör de sättas upp under glas och ram eller annat skyddande material. I enfamiljshus eller fastigheter inrymmande enstaka bostadslägenheter kan anslagen sättas upp i tambur, på skåpdörr el. dyl.

STOCKHOLMARE

På liknande sätt förbereder man en eventuell evakuering över hela länet. Allt som allt kan det bli över 140.000 östgötar, som tvingas byta bostad för längre eller kortare tid. Till detta kommer också att Östergötland också får ta emot ett betydande antal stockholmare. De kommer bl. a. att placeras ut i Skänninge, Alvastra, Östgöta-Dal, Boberg, Borensberg, Godegård, Tjällmo och Hällestad.

Utrymningen i beredskapsorterna är planlagd för barn under 16 år samt äldre elever i folkskola, enhetsskola och realskola (motsvarande) och mödrar eller andra vårdare, icke arbetsföra (åldringar, sjuka m. fl. studerande, som inte tillhör den först nämnda gruppen, och övriga som inte har förvärvsarbete.

Och till sist en glädjeglimt i allt det allvarsmättade. Numera får barnen följa mor. Familjerna håller med andra ord ihop med undantag — förstås — för dem som är inkallade till krigstjänst.

Boberg

Vägprojekt avskrives. Kommittén för eventuell väg Lindsäter—Normlösa har gjort en framställning om fortsatt utredningsarbete eller upphörande. Kommunalnämnden har enhälligt beslutat föreslå fullmäktige avskriva vägprojektet.

Civilförsvarsplan vinner gillande. Kommunalnämnden har tillstyrkt den av länsstyrelsen upprättade organisationsplanen för civilförsvaret inom Motala civilförsvarsområde.

Tillstyrkta tilläggsanslag. Skolstyrelsen har begärt anslag med 600 kr. till skolbibliotek, hälsovårdsnämnden med 550 kr. till badbrygga vid Vålberga och brandstyrelsen med 1.650 kr. för branddamm, avgift för elanslutning, inträdesavgift till televerket och till grundflyttning kring brandstationen. Samtliga anslag tillstyrks av kommunalnämnden.

Bemyndigande att fortsätta gruppbebyggelse av egnahemsvillor, om de ekonomiska förutsättningarna finns, begärs av kommunalnämnden hos kommunalfullmäktige.

Till ledamöter i försäkringsnämnd för Aska—Boberg föreslår kommunalnämnden pensionsnämndens ordförande, Arne Andersson, Ask, handlande Sven Nilsson, Likstabacken, Älvestad, och lantbrukare Torsten Larsson, Narveryd, Vallerstad.

Stiftelsen Bobergshus lägenhetsuthyrning. Kommunalnämnden, under vilken stiftelsen Bobergshus sorterar, begär hos kommunalfullmäktige rätt att hyra ut fyra, dvs. hälften av lägenheterna i stiftelsen Bobergshus fastigheter, i öppna marknaden, om inte trängande behov föreligger att använda lägenheterna för pensionärer.

Driftskostnaderna för bygdegården. Styrelsen för bygdegården i Fornsa har upprättat en kalkyl över driftskostnader och inkomster för bygdegården 1 oktober i år—30 september nästa år. Driftskostnaderna uppgår till ca 25.000 kr. Av detta erhålles i hyra ca 15.000 kr. varför underskottet blir 10.000 kr. Kommunens fasta hyreskostnader (för gymnastik, skolbarnsbespisning, folkbibliotek, värme till brandstationen och bastu) till bygdegården är 9.300 kr. Bygdegårdsstyrelsen har nu hemställt om att dels den borgerliga kommunen, dels Fornåsa församling bidrar med anslag för att täcka underskottet. Majoriteten i kommunalnämnden föreslår att kommunen lämnar ett bidrag på 5.000 kr. under förutsättning att Fornåsa församling lämnar 2.500 kr. Minoriteten röstade för ett anslag på 4.000 kr.

Katt och mård bodde ihop i vedbod på Nässjaudden



Lägenhetsägare Oskar Brodd framför sin stuga

Skogspartiet på den nordligaste delen av Nässjahalvön från Östnässja till Nässja gård och ut mot Kampudden har vid olika tillfällen hyst ovanligt mycket mård. De smidiga och rovgiriga djuren har med förkärlek byggt bo i uthus och på vindar till sommarvillorna, som ligger tätt utmed viken och på Getryggen. Mårdarna har ställt till med en hel del förtret för villaägarna men ännu mer för den fasta befolkningen, vars höns och ankor varit ett begärligt byte för rovdjuren.

Ekorrarna är ju de djur som blir hårdast ansatta av mården, och under långa perioder har de varit fullständigt utrotade. I höst har en och annan ekorre visat sig igen, vilket tyder på att deras farlige fiende minskat i antal.

Lägenhetsägare Oskar Brodd, Björkhagen, tillhör de Nässjabor som haft mårdar som inhysingar. I hans fall tog de vedboden i besittning, och utrymmet där delade de med familjens katta. Om det förhållande som uppstod mellan de omaka djuren har hr Brodd en originell historia att berätta.

Det var tre mårdar som flyttade in i vedboden, och märkligt nog uppstod inte fiendskap mellan dem och kattan, säger han. De gick tillsammans omkring på gårdsplanen och på kvällarna sökte de sig gemensamt till logiet, varifrån de sedan startade sina nattliga jakter. Så blev kattan dräktig, och en dag visade hon upp tre ungar som vi aldrig hade sett maken till. De var långa och hårlösa, skrek och väsnades. Både min fru och jag trodde att kattans ungar var en följd av en förbindelse med mårdhannen.

Två av dem slog jag ihjäl genast, men hon fick behålla den tredje. En dag kom hon emellertid in med den klösande och skrikande ungen i köket. Här inne kunde vi emellertid inte ha "bastarden", som vi kallade den, och jag hade inget annat att göra än att avliva den också.

Nu har vi fått veta att korsning mellan mård och katt är omöjligt, varför kattans underliga barn helt enkelt var mårdungar. Mårdhonan var nämligen också dräktig samtidigt med kattan. Hon försvann vid denna tidpunkt; förmodligen förolyckades hon på ett eller annat sätt. De två mårdar som stannade kvar har sannolikt bitit ihjäl kattungarna — dem såg vi nämligen aldrig till — och då tog kattan hand om de övergivna mårdungarna.

Efterhand försvann mårdarna härifrån, åtminstone för tillfället, fortsätter hr Brodd. För vår del hade vi inget direkt obehag av dem mer än att så gott som alla andra djur vantrivdes i närheten av dem. Det blev tomt på ekorrar och även småfåglarna minskade. Mårdarna tycks äta allt. När vi lade ut mat i fågellådan åts den upp av mårdarna, och fåglarna tvingades hålla sig undan för att inte förolyckas.

Att mården även går till angrepp mot människor fick en grannfru erfara. Hon hade hängt ut ett talgstycke i ett snöre till fåglarna, när en mård uppenbarade sig och gav sig på talgbiten. Två gånger lyckades hon köra bort den objudna gästen, men då hon jagade bort honom för tredje gången gick han till angrepp. Han hoppade upp på ryggen på henne och klöste och bet. Hon klarade sig dock ifrån den ilskne mården utan nämnvärda skador, men hon blev naturligtvis uppskrämd.

Vi lade märke till en märklig sak i mårdens beteende. De är ju lovliga under januari månad, och då var det ju lämpligt att reducera stammen. Just vid denna tid var emellertid djuren som uppslukade av jorden. Förmodligen fanns de under en förfallen stuga ett stycke härifrån, och den skyddade platsen lämnade de inte. Det var som om de kände på sig att det var farligt att visa sig i det fria. I början av februari hade vi dem nämligen tillbaka i vedbon.

Trots allt föredrar jag dock mården som "hyresgäst" framför minken, fortsätter hr Brodd. Jag fick in sådana djur också häromåret och de grävde gångar och bet sönder allt som var i vägen för dem. Bl. a. grävde de sig under potatiskällaren och potatisen ramlade ner i de stora hål och gångar som de åstadkommit. Mellan minken och katten blev det emellertid fiendskap, och tack vare det blev vi av med dem.

Man kan väl egentligen inte säga att den här trakten är särskilt rik på vilt, men det kommer dock en del olika djur förbi här. Förr då vi hade höns kom räven på besök och en och annan finns kvar än, men nu är inte det här stället så eftersökt som då de kunde skaffa sig ett skrovmål. Häromdagen strövade en älg förbi tomten, och rådjur ser vi alltemellanåt.

Björkhagen är ett lämpligt namn på 75-årige Oskar Brodds lägenhet. Omkring tomten växer en vacker björkskog och läget uppe på en kulle fullbordar idyllen.

Jag har själv varit med om att plantera skogen här, säger han. Jag fick anställning på Eneby gård 1914. Vi var rätt många arbetare på den tiden, och en månad varje vår fick vi ägna oss åt skogsplantering. På detta område var det rågfält till 1915 och fälten sträckte sig ända ned mot Vättern, där nu Vadstenabornas sommarvillor är belägna. Skogen här är alltså snart 50 år gammal.

— g

Födelsedagar 20 okt.

90 år fru Kristina Josefina Almqvist, maka till framlidne skräddarmästaren Leo Almqvist, Ankarsrum. Hon är född i Hjorted.

80 år fru Hanna Bovin, maka till förre kusken Karl Bovin, Borensberg.



Hon är född i Östra Tollstad och kom till Klockrike 1907. Följande år ingick hon äktenskap. Makarna har, frånsett en kortare tid sedan dess varit bosatta i Klockrike men flyttade i år till Borensberg.

Oförändrad skatt föreslås i Boberg

Kommunalnämnden i Boberg har framlagt förslag till inkomst- och utgiftsstat för 1962 och föreslår oförändrad utdebitering med 8:50 per skattekrona. Hundskatten föreslås höjd från 25 till 35 kr. Staten balanserar på 1.955.000 kr. och det belopp som skall täckas med skattemedel är 1.142.000 kr.

Bland utgiftsposterna märks för kommunalfullmäktige och deras beredningar 6.400 kr., kommunalnämnd, kommunalkontor m. m 60.000 kr., polisväsendet 50.000 kr. med avdrag för statsbidrag 18.000 kr., fastighetsförvaltning- och bostadsförsörjning 82.300 kr., (inkomster 76.350 kr.), planerings- och anläggningsverksamhet 21.825, (8.900 kr.)., undervisnings- och kulturell verksamhet 817.039 kr., (538.190 kr.), socialvården 563.900 kr. (158.400 kr.).

Följande anslag tillstyrkes: Bobergs ABF-avdelning 2.500 kr., Bobergs ABF:s bibliotek, Ulvåsa, 400, logens bibliotek, Älvan, 250, Normlösa JUF:s bibliotek 100, Aska—Ekebyborna hushållsnämnd 100, Fornåsa—Lönsås hushållsnämnd 150, Skeppsås—Älvestad hushållsnämnd 100, Normlösa hushållsnämnd 50, Vallerstads hushållsnämnd 50, stipendier till studerande vid lantmanna-, folkhög- och yrkesskolor 2.000, bidrag till läroböcker åt elever i realskolor 7.000, yrkesutbildning åt arbetslösa 3.000, idrotts- och gymnastikföreningar 5.000, Svenska flaggans dags kommitté 200, Fornåsa 4H-avdelning 200, Bobergs hemvärn 800 och Bobergs bygdegårdsförening 5.000 kr.

I slutlig kommunal skatt från 1960 beräknas inflyta 95.200 kr. och i förskott för 1962 på 98.500 skattekronor, 837.250 kr., samt i statlig skatteersättning 192.950 kr.

Bland kapitalutgifterna märkes 20.000 kr. till vägar på kommunens mark i Österstad och 10.000 kr. på mark i Fornåsa samt 60.000 kr. till vatten- och avloppsanläggning i Österstad. 75.000 kr. skall amorteras på kommunens lån.

Boberg

I Skeppsås missionshus hölls på tisdagen ett välbesökt norrländskt symöte. Pastor Gun-Britt Jonasson talade om de dövas problem och möjligheter och vad som göres för att hjälpa dem. Musik utfördes av kantor Ingegärd Rangsjö. Hrr Erik Andersson och Ragnar Alveteg sjöng duett. En insamling för arbetet bland de döva gav 184 kr.

Bobergs Röda korskrets anordnade på onsdagen en högtid i Skeppsås skola med anledning av den insamlingskampanj till förmån för Röda korset och Hammarskjöldsfonden som pågår inom kretsens verksamhetsområde. Inom detta område bor 1.300 personer och man beräknar att insamlingsresultatet skall bli drygt 1.000 kr. I Skeppsås skola högtidstalade fru Märta Brunius och vid det avslutande samkvämet visade ordföranden kantor Bertil Korsfeldt filmerna Vildgås och Kinesisk vardag.

Kyrkostämma i Vallerstad på onsdagen fastställde uttaxeringen till 1 kr., vilket är 25 öre mindre än i år.

Kvalificeringsplöjning till DM har ägt rum på Ulvåsa egendom, Boberg, i JUF:s regi. Resultat: 1) Göran Jarander 91,3 poäng; 2) Arne Johansson 86,2; 3) Sune Landelius 82,3; 4) Hans Rockler 82,2; 5) Åke Larsson 81,8; 6) Stig-Eje Andersson 76,8; 7) Lennart Adolfsson 75,3. Domare var lantbrukare Hans Hermansson, Mantorp, lantbrukare Gunnar Johansson, Lönsås, samt lantm. Torgny Askling, Fornåsa. Segraren Göran Jarander går vidare till DM.

Röda korshögtiden i Skeppsås skola på onsdagen blev välbesökt och lämnade ett gott ekonomiskt resultat. Till detta bidrog säkerligen det varmhjärtade anförande, som fru Märta Brunius höll över mottot Alla är våra bröder, hämtat ur svenska psalmen 241. Färgfilmerna Kinesiskt vardagsliv och Vildgås visades. Kominister Gustaf Handberg avslutade med aftonbön. Inkomsten av lotterier, servering jämte kollekt blev omkring 350 kr.

Pastoratsstämma med Fornåsa, Lönsås, Ekebyborna och Asks nybildade pastorat fastställde på torsdagen uttaxeringen för 1962 till 50 öre, vilket innebär en höjning med 10 öre för Fornåsa och Lönsås församlingar, men oförändrat för Ekebyborna och Asks församlingar. Antalet skattekronor utgör 68.562 och det uttaxerade beloppet uppgår till 34.281 kr. Från statskassan erhålles 5.950 kr. och slutskatten utgör 4.262 kr. Utgifter och inkomster balanserar på 125.226 kr.

Oförändrad uttaxering föreslås för Boberg

Kommunalnämnden i Boberg har nu lagt fram sitt förslag till utgifts- och inkomststat för 1962. Det balanserar på 1.955.000 kr och är baserat på en oförändrad utdebitering av 8:50 per skattekrona. Antalet skattekronor utgör 98.500. Till kommunalfullmäktiges förfogande för oförutsedda utgifter föreslås en avsättning med 77.151 kr. Hundskatten föreslås höjd med 10 kr till 35 kr per djur.

Bland kapitalutgifterna märks 20.000 kr till vägar på kommunens mark i Österstad och 10.000 kr på mark i Fornåsa samt 60.000 kr till vatten- och avloppsanläggning i Österstad. 75.000 kr skall amorteras på kommunens lån.

Följande anslag tillstyrks: Bobergs ABF-avdelning 2.500 kr, Bobergs ABF:s bibliotek, Ulvåsa, 400, logens bibliotek, Älvan, 250, Normlösa JUF:s bibliotek 100, Aska-Ekebyborna hushållsnämnd 100, Fornåsa—Lönsås hushållsnämnd 150, Skeppsås—Älvestad hushållsnämd 100, Normlösa hushållsnämnd 50, Vallerstads hushållsnämnd 50, stipendier till studerande vid lantmanna-, folkhög- och yrkesskolor 2.000, bidrag till läroböcker åt elever i realskolor 7.000, yrkesutbildning åt arbetslösa 3.000, idrotts- och gymnastikföreningar 5.000, Svenska flaggans dags kommitté 200, Fornåsa 4H-avdelning 200, Bobergs hemvärn 800 och Bobergs bygdegårdsförening 5.000 kr.

Skolstyrelsen har begärt anslag med 600 kr till skolbibliotek, hälsovårdsnämnden med 550 kr till badbrygga vid Vålberga och brandstyrelsen med 1.650 kr för branddamm, avgift för elanslutning, inträdesavgift till televerket och till grundflyttning kring brandstationen. Samtliga anslag tillstyrks av kommunalnämnden.

Styrelsen för bygdegården i Fornåsa har upprättat en kalkyl över driftskostnader och inkomster för bygdegården 1 oktober i år—30 september nästa år. Driftskostnaderna uppgår till ca 25.000 kr. Av detta erhålles i hyra ca 15.000 kr varför underskottet blir 10.000 kr. Kommunens fasta hyreskostnader (för gymnastik, skolbarnsbespisning, folkbibliotek, värme till brandstationen och bastu) till bygdegården är 9.300 kr. Bygdegårdsstyrelsen har nu hemställt om att dels den borgerliga kommunen, dels Fornåsa församling bidrar med anslag för att täcka underskottet. Majoriteten i kommunalnämnden föreslår att kommunen lämnar ett bidrag på 5.000 kr under förutsättning att Fornåsa församling lämnar 2.500 kr. Minoriteten röstade för ett anslag på 4.000 kr.

28/10 61

Boberg

Besiktning av vissa fastigheter tillhörande Bobergs kommun har utförts av lantbrukare Joel Petersson, lantbrukare Axel Larsson, kamrer Nils Johansson, lantbrukare C. G. Pantzar och ingenjör Allan Jakobsson. Besiktningen, som avsåg att utreda vilket underhåll, som behöver företas den närmaste treårsperioden, berörde Älvanhemmet, Älvestads skola, där bl. a. avfärgning av hela byggnaden bör utföras, Normlösa skola samt Normlösa lärarbostäder, där putsen delvis är sprucken, varför byggnaden bör sandblästras och sprutas med ädelputs. Vidare observerades att utfarten från skolgården var brant och trafikfarlig. Dessutom har Vallerstads skola besiktigats, där beträffande gymnastiksalen golvets trossbotten konstaterades nedfallen. I Valltorp konstaterades att avfärgning på östra gaveln och vid entrén bör utföras.

En biblioteksdag har hållits i Fornåsa bygdegård för biblioteksfunktionärer i Boberg m. fl. Biblioteksassistent Birgit Cars, Linköping, recenserade några nyutkomna böcker och gav tips för kommande bokinköp. Fru Märtha Brunius jämte några ungdomar spelade på piano, violin och cello. Blommor överlämnades till folkskollärare Karin Jonsson, som skall lämna platsen som biblioteksföreståndare för avdelningen i Ekebyborna, och den nya föreståndaren, fru Britt Olai, Åkerby, hälsades välkommen. Rektor F. Lekander tackade arrangörerna och de medverkande samt höll en kort betraktelse.

Ogillade besvär. Regeringen har ogillat fil. kand. H. Lundbergs, Fornåsa, besvär över att han vägrats förvärvstillstånd för fastigheterna Snavlunda 1: 5 och 2: 8 i Lönsås socken.

Kyrkostämman i Normlösa på torsdagen fastställde uttaxeringen till 1: 30, vilket är 10 öre mindre än i år.



Högtidstalande fru Märta Brunius uppvaktas med läcker namngissargås av ordföranden i Bobergs Rödakorskrets, kantor Bertil Korsfeldt.

Ut 26/11 61

1.300 skänker 1.000 kr till Bobergs Röda Kors

Bobergs Röda Korskrets arbetar inom ett område med mycket givmilda invånare. Det har ordföranden, kantor Bertil Korsfeldt, och de andra Röda Korsarna fått uppleva under den insamlingskampanj, som just nu pågår till förmån för Röda Korset och Hammarskjöldsfonden. Inom krètsens verksamhetsområde bor 1.300 personer. Insamlingsresultatet beräknas på goda grunder bli drygt 1.000 kronor. Nästan en krona per invånare!

I onsdags kväll hölls den andra Röda Korsaftonen, som arrangeras med anledning av insamlingskampanjen. Samlingen hade fått karaktären av en Röda Korshögtid i Skeppsås skola. Fru Märta Brunius höll ett högtidstal, där hon utgick från psalmen "Alla äro våra bröder". Hon betonade den stora tacksamhet vi har anledning att känna för allt lidande, som förskonats Sverige. Folke Bernadottes och Dag Hammarskjölds insatser i internationellt hjälparbete framhöll hon som föredömen.

I programmet ingick också kaffesamkväm och kantor Korsfeldt visade filmerna "Vildgås" och "Kinesisk vardag". På tal om gås, så hade en av RK-damerna skänkt en färdigplockad gås, som blev anledning till en namngissningstävling. Den som gissade rätt kan bjuda familjen på stor gåsmiddag i morgon. Andra penningdragande programinslag förekom också.

Nästa onsdag träffas RK-intresserade i Normlösa. Då står demonstration av livräddning enligt mun-mot-mun-metoden på programmet. En särskild docka är rekvirerad för ändamålet.

Återstår att nämna att det var 75-talet bobergsbor som lämnade Skeppsås skola med något magrare plånböcker.

Skeppsås—Älvestad

Hushållningssällskapet anordnar i samarbete med Hushållsinformation, Stockholm

en orientering i textilkännedom och tvättmetoder

onsdagen den 1 november kl. 14.30 i Skolköket, Emaus. Ledare: Konsulent Alice Sjöberg. Medverkan av hemkonsulenten. Diskussion. — Kaffe.

SLAKTKURS

anordnas den 8 och 9 nov. i Carlshof, 10 tim., högst 10 deltagare. **Ledare:** Hemkonsulenten fru Rut Jaeger. Anmälningar mottages av fru Gunnel Westman, Brobygård, tel. 0142/620 15.

Hushållsnämnden

BOBERG

Älvestads kyrkliga missionssyförening har varit samlad hos fru Ingeborg Andersson, Amnada, varvid bl. a. beslöts att skänka penningsummor till följande: Svenska kyrkans mission 400 kronor, Svenska kyrkans sjömansvård 100 kronor, Norrköpings sjömansvård 50 kronor, Svenska kyrkohjälpen 100 kronor, Lutherska världsförbundet 100 kronor, Stockholms stadsmission 100 kronor och till Inomeuropeisk Mission likaledes 100 kr.

Trafikundervisning i Bobergs skolor. Trafikdag hölls i Älvestads skola på lördagen under ledning av statspoliserna Paul Agnevik, Lennart Lantz och Torsten Ekdahl. Programmet omfattade dels lektioner och filmförevisning dels en tävling i trafikkunskap under cykling på allmän väg. De bästa resultaten blev: Klass 3: 1) Hans Tevell 103 poäng; 2) Christer Andersson 98 poäng. Kl. 4: 1) Gunnar Johansson 108 poäng (skolmästare); 2) Ingrid Ljungars 97. Kl. 5: 1) Göran Nilsson 98 poäng; 2) Rolf Holgersson 96. Kl. 6: 1) Sören Wicktorsson 103; 2) Hans Andersson 93.

— Trafikdag har hållits i Vallerstads skola under ledning av statspolis från Linköping. Efter tre lektioner i klassrummet fick eleverna åka en cykelbana med sex kontroller, varvid deras färdigheter poängsattes. Högsta möjliga poäng var 128. Bäst lyckades Conny Gustavsson, klass 6, med 123 poäng, och Marianne Grahn, klass 6, med 115 poäng.

Syföreningsauktion i Älvan. Lönsås soc.-dem. kvinnoklubb hade på lördagskvällen sin årliga syföreningsauktion i Ordenslokalen, Älvan. Trots ruskvädret blev det god tillslutning och aftonens bruttosumma, c:a 950 kronor, var bättre än förra året och damerna var därför tacksamma och belåtna. Vice ordföranden fru Frideborg Johansson, Lönsås, välkomsthälsade. Försäljningen som omfattade handarbeten m. m. leddes av säkre auktionsroparen, byggnadsförman Torsten Persson, Bränshult, Kristberg. Familjen Lindberg från Sjöbacka, Maspelösa, plus dragspelare svarade för ett uppskattat sång- och musikprogram. Arrangörerna bjöd dessutom på TV-underhållning. Vice ordf. fru Johansson tackade till sist alla som medverkat till den lyckade sammankomsten.

60 år ingenjör Fredrik Mautner, Brunneby, Borensberg. Han är född i Pöchlarn, Österrike, och studerade efter studentexamen juridik och genomgick därefter handelshögskola och avlade senare examen i elektroteknik vid tekniska högskolan i Wien. Han grundade en egen firma i elektriska branschen men flyttade 1939 till Sverige. 1940 kom han till Brunneby och startade där Brunneby gårds musteri, som han sedan dess har förestått. Vid starten tillverkade han alla musterimaskinerna själv och han försåg också ett stort antal nystartade musterier i Östergötland med maskiner av sin tillverkning.





80 år före maskinsättaren David Westerdahl, Linköping. Han var från 1896 med undantag för en kortare period fram till pensionsåldern anställd vid Östgöta Correspondenten.

Tyg- och tvättvisning hos bobergshusmödrar

Hushållningssällskapet i samarbete med Hushållsinformation, Stockholm, och Electrolux hade på onsdagseftermiddagen anordnat en sammankomst i skolköket Emaus, Skeppsås, dit bygdens husmödrar inbjudits. Det gällde en orientering i textilkännedom och tvättmetoder. Ett 20-tal damer hade mött upp. Lokal arrangör var Skeppsås-Älvestads hushållsnämnd och dess ordförande, fru Gunnel Westman, Brobygård, välkomsthälsade.

Som demonstratris medverkade konsulenten fröken Alice Sjöberg som på ett mycket instruktivt och lärorikt sätt redogjorde för ovannämnda ämnen. Som tvättexpert demonstrerade hon och gav anvisningar om tvättning med maskin genom praktiska tillämpningar.

Efter kafferast övergick hon till att tala om tygslagens mångfald och anpassning av tvättmetod för var och en av dem. Hon åskådliggjorde med hjälp av bildvisning på flanellografiska tavla. Från Electrolux deltog bl. a. konsulent Lars Owe Bennfält som även gav kortare anvisningar. Tillfälle gavs att framställa frågor.

På hushållsnämndens vägnar tackade fru Anna-Lisa Ljungars, Hendstorp, Skeppsås.

—kvist.



Till vänster synes ordföranden i Skepssås-Älvestads hushållsnämnd fru Gunnel Westman, Brobygård, samt konsulent Alice Sjöberg och fru Anna-Lisa Ljungars, Hendstorp.

Boberg fastställde 8:50-skatten
10 kronor dyrare att hålla hund

MT 1-11-61

Kommunalfullmäktige i Boberg sammanträdde på tisdagskvällen i Fornåsa bygdegård. Ärendena var inte särskilt många, men ändock tillräckliga för att åstadkomma diskussioner. Som många gånger förr gick de "stora" ärendena igenom utan vidare medan de något mindre orsakade meningsutbyten. Därmed inte sagt att de inte var nog så betydelsefulla. Avslag på kommunalnämndens rekommendationer är ju inte så ofta förekommande men så blev fallet ifråga om förslaget att avskriva vägprojektet Lindsäter—Normlösa där fullmäktige istället beslöt om bordläggning samt vidare ifråga om ärendet beträffande uthyrning i öppna marknaden av pensionärslägenheter i Österstad där det beslöts om grundlig utredning.

Inte minst i sistnämnda ärende blev debatten frispråkig och ett flertal av ledamöterna förde fram sin syn på saken. Vad som i motsats därtill gav prov på enighet var tillstyrkandet av bidrag till Fornåsa bygdegårds driftskostnader. Visserligen diskuterades även andra former för anslagsgivande, men när man var klar för beslut beviljades de behövliga 5.000 kronorna utan prut, vilket föranledde bygdegårdsstyrelsens ordförande hr Askling att på stående fot framföra ett tack till ledamöterna för visad förståelse.

Man beslöt att tilläggsanslag skulle utgå enligt följande: Till skolstyrelsens förfogande 600 kr. avseende bokinköp till skolbiblioteket, till hälsovårdsnämnden med 550 kronor för badbrygga vid Vålberga och till brandstyrelsens förfogande sammanlagt 1.650 kronor till staket kring branddamm, avgift för elanslutning, inträdesavgift till televerket, samt tillförande av schacktmassa kring grunden på brandstationen.

Kommittén för eventuell väg Lindsäter—Normlösa hade begärt besked om man skulle fortsätta utredningen eller upphöra med den. Kommunalnämnden hade enhälligt efter överläggning beslutat uttala sig för att med hänsyn till beräknande kostnader för vägprojektets genomförande utredningsarbetet bör avslutas samt att det lån på 750 kronor som fullmäktige tidigare beviljat avskrivs och täcks av anslaget till oförutsedda utgifter i 1961 års stat. Ledamoten Pantzar, Vallerstad, tyckte inte att ärendet skulle avföras utan yrkade på bordläggning vilket även blev fullmäktiges beslut.

Från länsstyrelsen hade för fullmäktiges yttrande översänts förslag till organisationsplan för Motala civilförsvarsområde. Fullmäktige beslöt uttala sig för att kommunen ej har något att erinra mot organisationsförslaget.

Kommunalnämnden erhöll generellt bemyndigande att, om ekonomiska förutsättningar bedöms föreligga, få fortsätta gruppbebyggelsen av egnahemsvillor för försäljning på kommunens exploateringsområde i Fornåsa och Österstad. Här yttrade sig bl. a. hrr Askling och Rödjefeldt som önskade klarare textformulering och fortlöpande informationer och på detta svarar nämndordföranden. Ett tilläggsförslag av hr Askling klubbades även igenom.

Som ordinarie ledamöter i försäkringsnämnd för Aska-Boberg utsåg fullmäktige pensionsnämndens ordförande Arne Andersson, Ask Skattegård, Ulvåsa, handlande Sven Nilsson, Likstabacken, Älvestad och lantbrukare Thorsten Larsson, Narveryd, Vallerstad. Valet avser tiden 1962—1965.

Ett förslag om utökad byggnadsplan för Österstads samhälle antogs. Det fanns till påseende för ledamöterna vid sammanträdet. En erinran hade inkommit mot förslaget.

Statsförslaget, som tidigare presenterats i denna tidning, godkändes och fullmäktige fastställde utdebiteringen för den borgerliga kommunen med oförändrat belopp eller 8:50 kronor per skattekrona. Hundskatten höjdes med 10 kronor till 35 kronor per hund från 1 januari 1962.

Nykterhetsnämnden bemyndigades att även under år 1962 lämna anslag till nykterhetsorganisationer från anslaget till upplysningsverksamhet och likaså fick idrottskommittén bemyndigande att fördela anslaget till idrotts- och gymnastikföreningar.

Klädsömnad 2-11-61

utföres noggrant och ordentligt.

FRU ILSE KARLSSON

Sundsvalls gård, Alvan



Hr Stig Danell med maka Inga, f. Sandén, Linköping. —

Foto: Källberg

21-10 Boberg 61

Röda korsets Bobergskrets hade på onsdagen anordnat en aftonunderhållning i Älvestads skola med mycket god tillslutning från allmänheten. Kretsens ordförande kantor Bertil Korsfeldt hälsade välkommen och berättade om fadderortsresan till Suonenjoki i Norra Salvolax. Fru Gun Medborg, Vallerstad, visade en film, som togs vid samma tillfälle. Sång utfördes av skolbarnen och av Linköpingsflickan Ann-Charlotte Rudenstedt. Den vackra filmen Ostkust blev en påminnelse om vilka skönhetsvärden vi bör slå vakt omkring. Som avslutning hölls en kort andaktsstund av komminister G. Hasselberg. Kvällens inkomster blev 238 kr., vilka går till Hammarskjöldsfonden och Röda korsets riksinsamling. De närmast följande onsdagarna kommer liknande tillställningar att anordnas av Bobergs Röda korskrets i Skeppsås och Normlösa.

Aska klubbade lågskatt ännu en gång
Besvär över planerad väg i Fågelsta

Aska kommunalfullmäktige hade på tisdagskvällen sammanträde i Fivelstads skola under ordförandeskap av rektor Tore Lindhe, Hamra. Främst på dagordningen stod fastställandet av kommunens budgetförslag 1962, för vilket tidigare redogjorts i Motala Tidning. Inga ändringar gjordes utan skatten kommer att bli oförändrat 6:70 — en av de lägsta i länet. Hundskatten fastställdes till 30 kr. Till fritidsområde i Forsområdet avsattes 4.000 kronor. Lika mycket anslogs föregående år. Hr Bengt Lövgren uttryckte sin glädje över, att Forsområdet nu äntligen skall få denna fråga löst och meddelade fullmäktige att ritningar för arbetets utförande ligger klara.

Bibliotekens öppethållande bestämdes för lokalen i Fågelsta till 2 timmar i veckan under tiden januari—maj samt september—december. Filialerna håller öppet en timme per vecka under motsvarande tid.

Med anledning av länsbrandinspektörens påbud om inmontering av alarmeringssystem vid åldersdomshemmen i Varv och Fivelstad erhöll socialnämnden tillstånd att disponera sammanlagt 10.000 kr. för ändamålet.

Till ledamöter i försäkringsnämnd under tiden 1962—65 valdes hrr Tore Lindhe, Gunnar Andersson, Orlunda, och Adrian Paulsson, Ekeberget. En anhållan från kommunalkassörskan att inplaceras i lönegrad befölls och hon placerades som kanslibiträde i lönegrad A 7, från 1 jan. 1962 och erhöll rätt att för lönegradsförflyttning räkna tjänsten från januari 1961.

Kommunal borgen beviljades hr Paul Hansen, Varv, för byggnadskostnad på 47.700 kr.

Från hr Pehr Wadstein förelåg avsägelse från kommunala uppdrag på grund av avflyttning från orten. Rektor Tore Lindhe tackade hr Wadstein för mångårigt och intresserat arbete i kommunens tjänst samt för hans alltid friska initiativ. Hans efterträdare torde bli lantbrukare Holger Halvarsson, Hagebyhöga.

Från köpman Agne Karlén, Fågelsta, hade inkommit en besvärsskrivelse angående planerad väg i Fågelsta, vilken skulle till stor del inverka på hr Karléns affärsläge och dela tomten i två delar. Hr Karlén hade föreslagit att om nuvarande sträckning av vägen med eventuellt enkelriktad trafik skulle kunna tänkas vore han villig flytta bort ett nu skymmande magasin. Alternativt förslog han en annan sträckning av vägen längre bort från hans tomt, varvid vägen skulla komma att korsa en nu salubjuden tomt med obebott bostadshus. I övrigt poängterade han att hans affärsrörelse skulle lida stort avbräck om ej nödig hänsyn i detta fall tages till honom. Byggnads- och kommunalnämnderna hade ogillat hr Karléns besvär och fullmäktige beslöt för sin del vila på ärendet.

En skrivelse från lärarkåren upplästes, där man anförde klagomål över fullmäktiges beslut om hyrorna i lärarbostäderna och begärde en omprövning. Man poängterade, att förutom hyreshöjningen hade lärarna som hyresgäster fått åta sig en hel del arbeten som rätteligen borde åvila hyresvärden. Lärarkårens löner uppgår f. n. till 418.000 kronor och man ansåg att kommunen borde vara angelägen att behålla lärarna bosatta inom sina gränser. På förslag av hr Hjalmar Larsson beslöt man, att den tidigare tillsatta hyreskommittén ånyo skall behandla ärendet.

Avslutningsvis diskuterades en del frågor angående kommunens eventuella engagemang i en framtida tätbebyggelse i Norrsten. Byggnadsnämnden har fortsatt uppdrag att utreda denna fråga.

Innan sammanträdet avklubbades tackade hr Pehr Wadstein fullmäktige för gott samarbete över partigränserna och hoppades, att kommunen skulle kunna se framåt med tillförsikt och trots inkorporeringshot och andra besvärande tendenser få möjlighet att bygga både den s. k. Askagården och det planerade ålderdomshemmet. Även en centralt belägen skola ansåg han skulle kunna få plats på kommunens framtidsprogram.

Tob.



75 år lägenhetsägare Teodor Danell, Vitstorp, Älvan. Han är född i Älvestad och har hela sitt liv ägnat sig åt jordbruksarbete i hemsocknen. Sedan han en tid varit arrendator i Vittorp, köpte han 1934 lägenheten Vitstorp, som han alltjämt bebor.

— På lördagen vigdes i Älvestads kyrka revolversvarvaren Bo Einar Toivo Österskog, Försjö Västergård, och affärsbiträdet Inger Maria Johansson, dotter till verkstadsägare Einar Johansson och hans maka, Magda, f. Petersson, Grantomta, Älvestad. Vid intåget i kyrkan spelade kantor Bertil Korsfeldt Trumpet Voluntary av Clarke. Kantor Korsfeldt sjöng Med tacksam röst och tacksam själ av Carl Nielsen. Vigselförrättare var komminister Gustaf Hasselberg, Skeppsås, som även sjöng brudmässan. I sitt tal till brudparet utgick han från bibeltext enligt 1 Tim. 4: 4—5. Vid uttåget ur kyrkan utfördes Triumfmarschen ur Aida av Verdi. Brudparet uppvaktades av två tärnor och två marskalkar. Efter vigseln gav brudens föräldrar middag i brudens hem för ett 40-tal gäster och där brudparet blev föremål för hyllningar i tal och ett antal telegram anlände. Traktens ungdom uppvaktade även på sedvanligt sätt. MT 10-11-61



Hr Toivo Österskog med maka Inger, f. Johansson, dotter till plåtslagare Einar Johansson och hans maka Magda, f. Peterson. —

All-Foto

Rymmare från V. Ny drog kniv mot polis

En av de två rymlingarna från Västra Ny sjukhus kunde på tisdagskvällen gripas efter en dramatisk jakt på länsvägen mellan Borensberg och Vreta kloster. Det var den äldste i duon — 23-åringen — som togs av borensbergs- och fornåsapolisen. Rymlingen var desperat och drog kniv mot poliserna, vilka dock lyckades klara av honom.

Den andre ynglingen — 19-åringen — var vid tillfället tillsammans med sin äldre "kollega", men lyckades försvinna.

Spaningar pågår ännu på onsdagsförmiddagen av statspolis med spårhund. Ynglingen är dock fortfarande på fri fot.

De båda hade i Österstad stulit var sin damcykel och var på dessa på väg mot Linköping när polisen kom ifatt dem. Vid Högåsa gård inte långt från Vreta kloster ansåg de faran för stor, slängde cyklarna och sprang vidare till fots.

Skeppsåsauktion gav 1.145 kronor

Skeppsås kyrkliga syförening hade på onsdagskvällen anordnat försäljning i skolan. Auktionsutropare var hr Verner Andersson, Borringe, Älvan, som lät skänkta och hemtillverkade handarbeten gå under klubban. Buden föll tätt och villigt. 1.145 kronor fick man in under kvällen, ett gott tilskott för syföreningens verksamhet. Man lämnar bl. a. bidrag till svenska kyrkans mission, IM, sjömansmissionen, Lutherhjälpen och kyrkans prydande. Sammankomsten inleddes av ordföranden, komminister Gustaf Hasselberg, med en andaktsstund.

BOBERG

Lantbruksskolorna. Lennart Jarander, Fornåsa, och Ragnar Monson, Älvan, är elever i den nu påbörjade ettårskursen 1961/62 på Ulfhälls lantbruksskola.

Trafikundervisning i Fornåsa. Statspolis från Linköping under ledning av polisman Paul Agnevik svarade under onsdagen för trafikundervisningen i Fornåsa skola. Efter tre timmars teoretisk undervisning följde praktiska prov, där det under cykelfärd gällde att visa kännedomen om trafikregler och trafikmärken. De bästa eleverna i de olika årskurserna erhöll priser. Prislistan. Årskurs 3: 1) Inga-Maj Andersson 86 poäng; 2) Lennart Almegård 83. Årskurs 4: 1) Bernt Andersson 103; 2) Klas-Göran Hallin 98. Årskurs 5: 1) Gunilla Andersson 113 (pris för dagens bästa prestation); 2—3) Ulla-Britt Yngwe och Jan-Olov Petersson 98. Årskurs 6: 1) Birgitta Fransson 107; 2) Viviann Gunnarsson 102. Årskurs 7: 1) Kenneth Johansson 113; 2) Karl-Bertil Möller 102. Högsta möjliga poäng var 128.

Kyrkliga ungdomskretsen i Vallerstad—Järstad hade på onsdagen anordnat den sedvanliga försäljningen i Vallerstads skola. Kyrkoherde Arthur Knuthammar hälsade välkommen och hade som ämne för sitt anförande valt Ljus i Guds hus, vartill han även visade färgbilder av olika kyrkor. Efter kaffeservering vidtog auktionen på handarbeten och skänkta varor, vilken leddes av kyrkvärd Hjalmar Svensson, Hassla. Vidare förekom dragning i ett antal lotterier. Kyrkoherde Knuthammar tackade de som medverkat till det goda resultatet — tillsammans med lotterierna och serveringen inbringade försäljningen 950 kr netto. Aftonen avslutades med psalmsång.

Inbrott som kan sättas i samband med en V. Ny-rymling som fortfarande befinner sig på fri fot ägde rum natten till onsdagen i Älvestad. Det var dels Likstabackens affär som fick påhälsning varvid ett par kilo bananer stals och möjligen en del läskedrycker, dels en varuautomat vid Försjö affär. Här hade huvudsakligen tobaksvaror stulits.



Hr Inge Karlsson, Älvestad, med maka, Vanja, f. Thor, Motala.

Foto: Dacke.

BRÖLLOP

— I Motala kyrka vigdes på lördagen affärsbiträdet Inge Karlsson, Älvestads församling och kassörskan Manja Thor, Motala. Vigselförrättare var komminister Nils Eriksson. Vid brudparets intåg i kyrkan spelade musikdirektör Martin Larsson Brudkören av Lohengrin. Vid uttåget spelade han Pomp and Circumstance av Elgar.

Civilförsvarsmöte i Fornåsa. Informationsmöte om civilförsvaret hölls på onsdagen i Fornåsa bygdegård. Kommunalnämndsordföranden Joel Pettersson hälsade ett 50-tal personer välkomna. Landskanslist Lennart Eliasson lämnade upplysningar om civilförsvarets planläggning av utrymning och inkvartering. Boberg skall enligt planerna ta emot inkvartering från Stockholm, varvid invånarantalet i kommunen kommer att tredubblas. Till sist diskuterades de olika problem, som kommer att uppstå i samband med en sådan ökning av invånarantalet.

BOBERG

Lantarbetaravdelningar sammanslås? Ett informationsmöte för medlemmarna i lantarbetarförbundets avdelning 486 i Österstad, 488 i Älvestad och 258 i Skänninge har hållits, varvid man diskuterade en eventuell sammanslagning. En sådan åtgärd torde bli följden av den nedgång i medlemsantalet som föranletts främst av den ökade rationaliseringen inom jordbruket. Detta har medfört att behovet av lantarbetare inte är lika stort som förut. En konsekvens därav blir bl. a. att fackföreningarna blir för små för att existera var för sig.

Vid mötet talade ombudsmannen i lantarbetaredistriktet, Birger Lind, Linköping. Han rekommenderade i första hand en sammanslagning av avdelningen i Österstad med avdelningarna i Motala. Vid diskussionen framkom en rad synpunkter på frågan. Den förhärskade meningen var att Österstad, Älvestad och eventuellt Skänninge skulle slås samman till en avdelning.

Mötet beslöt uttala sig för att i första hand Österstads- och Älvestads-avdelningarna skall sammanslås i avvaktan på hur det blir med Skänninge-avdelningen. Den nya avdelningen skall kallas Fornåsa-avdelningen och kommer att få ett helt nytt nummer. Ett arbetsutskott som skall förbereda sammanslagningen kommer att tillsättas med representanter för de båda avdelningarna, och man inriktar sig på att genomföra sammanslagningen under mars månad 1962.

Luciafest gemensam för Fornåsa, Lönsås, Skeppsås och Älvestads församlingar hölls på onsdagen i Fornåsa bygdegård, där kyrkoherde Frithiof Brunius hälsade cirka 160 personer välkomna. För lusseunderhållningen svarade lucian Birgitta Fransson och hennes tärnor. I programmet deltog söndagsskolbarn och skolbarn. Eleverna i tredje och fjärde klasserna i Fornåsa skola utförde ett uppskattat tomtespel under ledning av fröken Alfhild Malmcrantz. Under kaffeserveringen spelade kantor Sven Carlsvärd på pianot och därefter visades två filmer.

Arthur Olsson avgick efter 20 år
Ny styrelse i Motala Segelklubb

Eftea nära 20 år som ordförande lämnade Arthur Olsson styrelsen i Motala Segelklubb på lördagskvällen. MSK:s årsmöte gav också en helt ny styrelse. Ende kvarvarande av de "gamla" styrelseledamöterna är G. A. Gustavsson som nu lämnar sekreterareposten för att efterträda Arthur Olsson som ordförande. Avgående ordföranden Arthur Olsson hyllades varmt vid årsmötet för sina insatser för MSK och seglarsporten genom Gustav Pettersson, som också överlämnade blommor.

Mötesförhandlingarna leddes av Arthur Olsson. Av den framlagda berättelsen för det gångna året framgår bl. a. att tre folkbåtar under året färdigställts vid klubbens varv ute vid Råssnäs. Vidare har man börjat bygga OK-jollar under Sture Nilssons ledning.

MSK kunde tillsammans med MSS genomföra arrangemangen för SM-tävlingarna för Flying Dutchman här i Motala på ett utmärkt sätt under goda väderleksförhållanden.



Avgående ordf. Arthur Olsson och kassören Tage Mogren hylladas för sina insatser inom seglarsporten.

Följande vandringspriser har erövrats vid MSK:s tävlingar. Syntenpokalen: Opal, U. Danielsson JSS (för alltid); Kryssanders vpr Gun-Gun, R. Hahne, SSV; Lindohfs vpr, Mona II, G. A. Gustavsson MSK; Z-pokalen, Ylva, W. Wennerbo, MSK; Hovjuvelerare Danielssons vpr, Mono II; Motalapokalen, Skum, L. Blomster, SSV, Distanspriset, Mona II; Trappfabrikens vpr, Gun-Gun, R. Hahne, SSV; Poängpriset, Mone II (för alltid); Stig Olssons vpr, W. Wennerbo, MSK; Motala Tidnings vpr, Mona II, ÖC:s vpr Gun-Gun, R. Hahne SSV; MSK:s vpr för tvåmastade snipor, Albertina, Åke Holmbergs, MSS; MSK:s vpr för snajp, Excuse, B. Lindstedt, BSK;

På främmande banor har Mona II med G. A. Gustavsson varit mycket segerrik under den gångna säsongen. Vid Karlsborgsregattan vann båten samtliga fem vandringspris varav ett för alltid, Landerstedts vpr. SVV-regattan i Vadstena gav Mona II årets inteckning i Kungakannan.

Den helt nya styrelsen fick följande utseende. G. A. Gustavsson, ordf., K. E. Edlund, v. ordf., Sören Lilja sekr., Raoul Lindstrand, kassör, Gunnar Hamré, v. sekr., S. E. Strand, v. kassör.

Styrelsesuppleanter är Sture Jonsson och P. O. Atlestam. Revisorer blev Bertil Hansson och Sven Karlsson. Sven Åke Pettersson omvaldes som intendent och Harald Pettersson som klubbmästare. Hamnkapten är Erik Wickström. Att representera klubben vid Vätterns Seglareförbunds årsmöte utsågs K. E. Edlund och Gunnar Hamré med G. A. Gustavsson som suppl.

REGATTA I AUGUSTI

MSK:s regatta under nästa år kommer att hållas andra lördagen och söndagen i augusti. Klubben anslog 50 kronor till Kryssarpokalen. Ombud vid bildandet av specialförbund för Östergötland blev Raoul Lindstrand.

Efter årsmötet följde sedvanligt samkväm, varvid sammanlagt 40-talet personer deltog. Prisutdelning för erövrade priser inom klubben delades ut. Poängpriset överlämnades för alltid till G. A. Gustavsson. De främsta vid gastseglingarna som fick pris var: 1) Mona II, Anna-Mona Gustavsson, 2) Kåra, Roger Lindtrand, 3) Lotten Sigbritt Pettersson.

Gibson



MSK:S NYA STYRELSE samlade efter årsmötet. Sittande fr. v. v. ordf. K.-E. Edlundh och ordf. G. A. Gustavsson och kassör Raoul Lindstrand. Stående sekr. Sören Lilja och v. sekr. Gunnar Hamré.

Glad upptakt till julfestandet



Det vilade inga ledsamheter över slaktkursen på Carlshof. På bilden ser vi fyra av deltagarna i full färd med att tillverka den härligaste hemmalagade korv. Damerna heter fr. v. Alice Andersson, Gullan Andersson, Helga Krause Groslar och Greta Tegnert.

Storslakten mot en renässans
Frysboxar underlättar arbetet

En fläkt av gammaldags storhushåll på en lantgård har i två dagar svept över Carlshofs gård, några kilometer öster om Skeppsås. Tio kvinnor har stökat med julslakten och förvandlat en halv gris och en kvarts kalv till härlig hemlagad korv, sylta, blodpudding och allt annat som hör ett äkta svenskt julbord till. Ett eget rökeri har fungerat ute i trädgården och där har medvurst, prinskorv och leverkorv hängt i enrisröken och fått den där extra piffen, som en aldrig så hypermodernt utrustad charkuterifabrik kan ge sina produkter. Hushållsnämnden i Älvestad—Skeppsås står bakom den slaktkurs, som hemkonsulenten fru Rut Jaeger från Linköping ledde till allmän belåtenhet bland deltagarna.

Om man får lita till fru Jaegers ord — och hon är expert på området — så finns det ännu hopp för konservtrötta husfäder. Julslakten är på väg att komma tillbaka. Moderna hjälpmedel och främst av allt frysboxarna gör att husmödrarnas arbete underlättas avsevärt. Det behövs numera inte ett halvdussin pigor för att under bondmorans ledning bestyra allt som har med en julslakt att göra.

— Kurser av det här slaget förekommer bara ett par gånger varje vinter i mitt distrikt, konstaterar fru Jaeger. Jag har så mycket annat på mitt arbetsprogram att jag helt enkelt inte hinner med fler. Men det är väldigt roligt att arbeta med i en slaktkurs.

De tio kursdeltagarna är med ett undantag husmödrar från trakten. De har fått lära sig mycket av det som förr hörde till självklara traditionsbundna inslag

(Forts. på sista sidan)

Eget rökeri aktuellt vid hemslakt
Enkel konstruktion — bra resultat

Storslakten . . .

(Forts. från sidan 1)

i en lanthusmors arbete. Jag fick vara med och provsmaka några av de läckerheter deltagarna i slaktkursen tillverkat. Efter den upplevelsen kommer jag knappast att köpa fabrikstillverkad blodpudding mer. Så stor är skillnaden mellan hemlagat och massproducerat! Förtjusningen var allmän när damerna bänkade sig kring långbordet och komplimanger bollades mellan mästarinnorna till de olika ingredienserna. Mitt uppe i stojet satt fru Jaeger och myste belåtet, när hon inte berättade roliga historier eller gav tips om hur hushållsarbetet kunde göras trevligare.

ENKELT GÖRA HEMRÖK

Numera är det förbjudet att låta röka charkuterivaror gjorda av obesiktigat kött eller fläsk. Det betyder att de allmänna rökerierna inte mer får anlitas för att röka produkterna från en hemslakt. Därför har det på nytt blivit aktuellt att ordna ett eget rökeri hemma på gården. Det är inte svårt att ordna och inspektor Gunnar Arvidsson på Carlshof lämnar gärna ut beskrivningen på det hemrökeri, som betjänat damerna i slaktkursen.

— Det tog inte mer än ett par timmar för två man att tillverka röken, berättar inspektor Arvidsson. Konstruktionen är enkel. Till rökrum har jag använt ett melassfat, som är öppet i båda ändar. Från botten går en rökgång som sluttar nedåt och är 2,5 meter lång. Till rökgången har jag använt ett halmrör med 30 cm. diameter, men man kan lika gärna göra gången av sten eller gammalt taktegel. Vid mynningen av rökgången eldas med enris. Det får inte bli alltför starkt drag. Rökutvecklingen är det viktigaste.

Eldningsplatsen består i inspektor Arvidssons hemrök av en utvidgning, som är trattformad och en halv meter bred i mynningen. Där bränner man enris och det är också bra att tillsätta alspån och gärna litet ekbark, men bara enris duger också fint.

Så långt inspektor Arvidsson är underrättad finns det ingen mer hemrök i trakten. Han rekommenderar dock alla att skaffa sig en. Själv står han gärna till tjänst med närmare råd om hur röken skall byggas.

En av de tio damerna i slaktkursen är tyskan Helga Krausse Groslar. För henne har naturligtvis kursen varit särskilt intressant. Vad tycker den unga tyska blivande lanthushållslärarinnan om svenskt kosthåll?

— Skillnaden mellan svensk och tysk mat är stor, upplyser hon. I Tyskland skulle vi aldrig kunna tänka oss att använda så mycket socker som ni svenskar gör. Och förlåt att jag säger det, men ert svenska bröd är närmast omöjligt att äta för en tysk. Men det finns mycket gott också och jag har verkligen lärt mig mycket under min praktikanttid i Sverige.



Så här enkel ser hemröken på Carlshof ut, men den fyller gott sin funktion. På bilden tittar fru Gunnel Westman till elden och uppe vid röktunnan ser vi fru Aina Arvidsson — värdinna på Carlshof — och kursledarinnan fru Rut Jaeger.

LEVERKORV A LA JAEGER

Till grund för övningarna under slaktkursen ligger ett häfte med recept, skrivna av fru Jaeger. Vi har fått hennes tillåtelse att plocka bland recepten och här presenterar vi beskrivningen på den utsökt goda leverkorven, som gjordes under slaktkursen. Varsågod alla husmödrar: Leverkorv à la Jaeger:

850 gr svinlever och 1 kg. fläskkött, 1 kg. späcktärningar, 3 hg ister, 4 dl potatismjöl, 6 dl mjölk, 4 st. ägg, 1 msk mejram, 2 msk salt, 2 tsk vitpeppar, 1 tsk kryddpeppar, 1 tsk nejlikor, 2 msk fräst lök, ½ muskotnöt, ca 1,35 m rakfjälster.

B e r e d n i n g: Levern sköljes och skäres i småbitar, istret likaså, som smältes i en stekpanna. Däri fräses leverbitarna tills de är grå. Levern males därefter tillsammans med fläskköttet 3 ggr. Massan arbetas tillsammans med blandn. av ägg, potatismjöl och kryddor. Sist arbetas spräcktärningarna in. Dessa får icke arbetas för länge, ty då förlorar de sin form och löses upp. Korven stoppas ej för hårt i ca 20 cm långa rakfjälster, vilka bundits för i ena ändan. Se till att massan är ute i korvhornets spets, innan skinnet drages på, eljest kommer luft in i korven. När alla fjälster är fyllda, bindes korvarna om och förses med hank. De kokas sakta i saltat vatten eller buljong omkring 1 timme. Korvarna hänges upp och få kallna. Den kokta korven kan även rökas 1—2 timmar. Fryses kokt eller rökt.

Alex.

Oktober slog värmerekord i hela landet

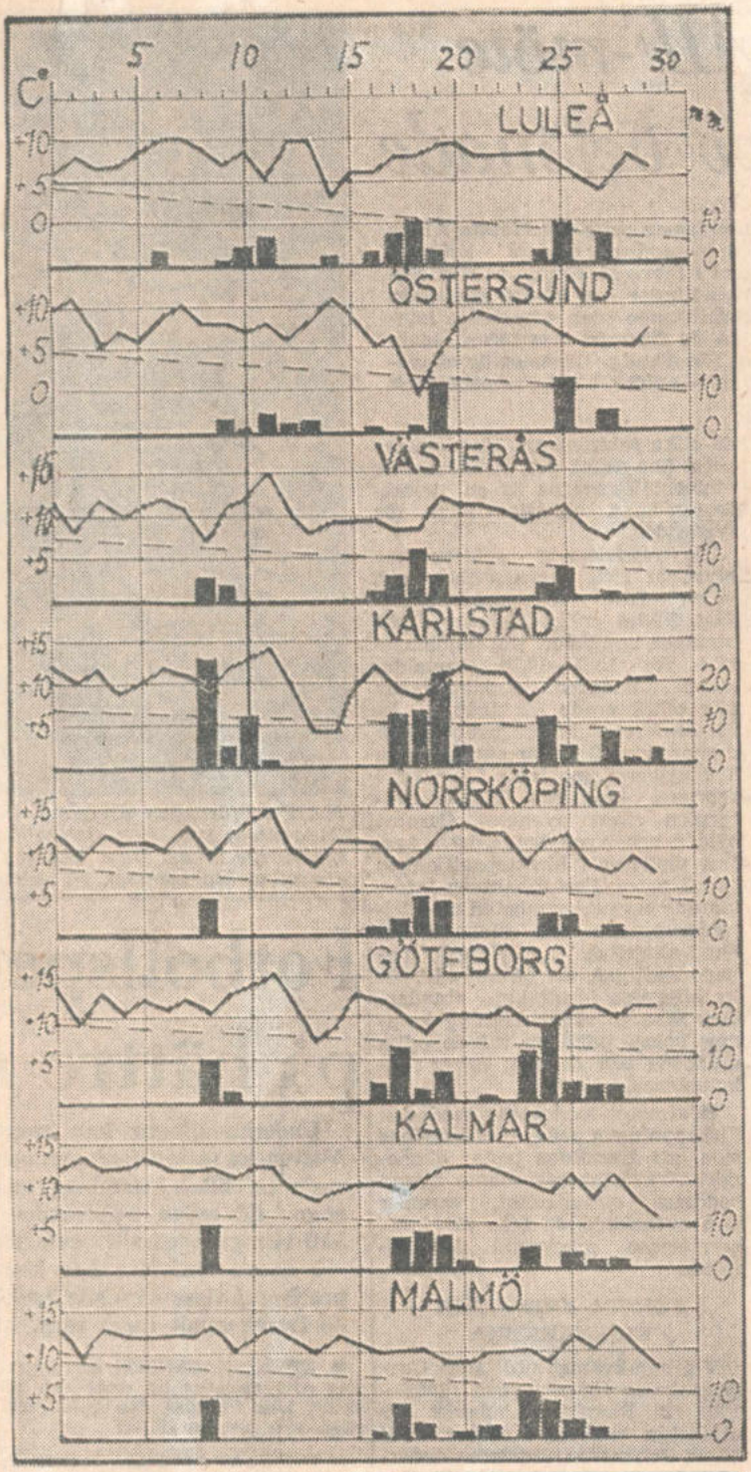

Mildaste hösten på 200 år
Största överskotten i norr

Stockholm (FLT-Press) **Milda oktobermånader finnns det rätt gott om under den senaste 30-årsperioden, som nu ligger till grund för meteorologiska normalvärden av olika slag. Perioden 1901—30, som var den gamla referensperioden, innehåller bara tre med avsevärda överskott, nämligen 1901, 1907 och 1909. De hittills gällande oktoberrekorden för tiden efter 1860 har satts något av dessa år, längst i norr 1901, i Götaland 1907 men i övrigt är fördelningen jämn.**

De flesta av dessa gamla rekord är nu mogna att försvinna ur analerna. Såvitt man nu kan bedöma kommer nämligen årets oktobermånad att bli den i särklass mildaste, sedan regelbundna mätningar igångsattes 1860. De längre serierna från Stockholm, Göteborg, Härnösand och Haparanda synes visa, att det inte varit så milt någon gång sedan mitten av 1700-talet i Svealand och Norrland. I västra Götaland kommer det att hänga på tiondelarna, om det blir nya rekord eller ej.

De största överskotten finnner vi i Norrland utom fjällen samt i nordvästra Svealand. De uppgår där till 4,5—6,5-grader och ger nya rekord, som ligger mellan 1 och 2 grader högre än de gamla. För dygnet beräknas Haparanda få cirka 8,0 mot normalt +2,1. Det hittills högsta synes vara +6,3 år 1805. Östersund får ungefär +7,7 mot normalt +3,8. Där hade man som högsta sedan 1860 +6,3 både 1901 och 1907. I Karlstad bör det bli cirka +11 grader. Förra rekordvädret lödd på 10,1 från 1907 och normalt skall det vara +6,5.

Östra Svealand har haft sin varmaste oktober på minst 200 år. Enligt den så långa stockholmsserien hade mälarlandskapen mildast 1846. Stockholm hade då +10,7 medan värdet i år tycks bli +11,1 mot normalt +7,1. De anförda siffrorna gäller dygnets medeltemperatur. För Sydsveriges vidkommande torde det bli nya rekordvärden i de östra delarna, medan detta är mera tvivelaktigt för de västra, där t. ex. Göteborg torde få cirka +12 grader; rekordet där lyder på +12,1 och gäller för 1907. Överskotten i Götaland håller sig mellan 3,5 och 4 grader.

VATTAST I VÄSTER

De största nederbördsmängderna under oktober har uppmätts i nordvästra Värmland, där Östmark fått nära 170 mm. Detta är rätt lokalt, men 100—150 mm har noterats mera allmänt och betyder att det kommit drygt dubbelt så mycket som normalt. Maximet täcker även större delen av Dalsland. Det inre av Halland jämte de sydvästra delarna av Småland och Västergötland har fått 100—125 mm liksom mellersta Norrlands kustland mellan Härnösand och Umeå. I Tornedalen noteras 80—105 mm, d. v. s. normalmängden 3 gånger om. De minsta mängderna, 30—35 mm har uppmätts i östra Göta- och Svealand, på Gotland och Skånekusten samt i de inre delarna av södra Norrland. I Götaland, Svealand och södra Norrland kom större delen av nederbörden mellan den 16 och 27, längre norrut under tiden 9—19.

"VÄRMEBÖLJA" MED 19 PLUSGRADER

Under månadens första vecka var vädret högtrycksbetonat i hela landet med vindar från en sydlig riktning. Eftermiddagstemperaturerna låg allmänt mellan 17 och 19 grader i landets södra och mellersta delar. Rekorden ligger någon grad högre i regel men kan lokalt ha tangerats, som t. ex. i Göteborg den 7.

Nattemperaturerna låg under denna period ovanligt högt och även i detta avseende är "värmeböljan" anmärkningsvärd, efetrsom den trots ett passerande regnområde höll sig t.o.m. d... 11.

Topppnoteringarna den 10—11 nådde åter 18—19 grader, om nätterna uppmättes som lägst 12—14 grader. Månadens två sista veckor har gått i ostadighetens tecken men med en eller ett par veckra dagar insprängda här och där. De kraftiga atlantovädren har inte nått längre än till de Brittiska öarna men där medfört svåra stormar. Någon riktig lågtryckspassage har vi inte haft och ej heller någon riktig höststorm. Kuling med vindhastigheter upp mot 18—19 m/s förekom dock.

Herbert Henrikson.

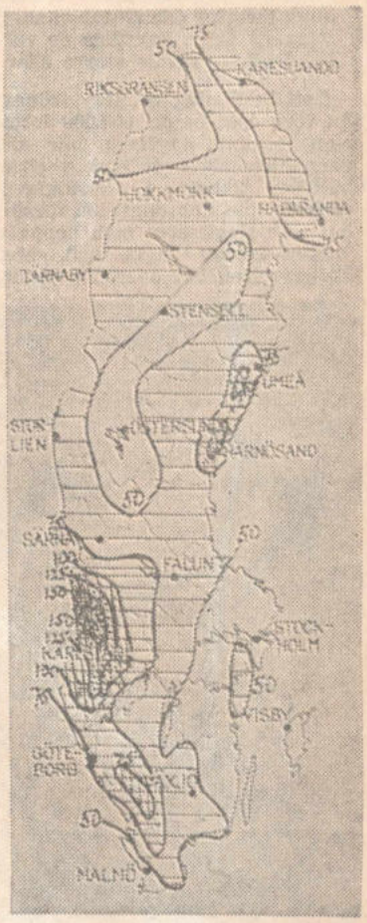

Kartan visar den sammanlagda nederbördens fördelning i mm under tiden 1—30 oktober. Värmland—Dalsland har fått mest, 100—150 mm, lokalt 160—170 mm. Minsta nederbörden 30—50 mm i östra Svealand, i östra och södra Götaland samt i inre Norrland.

Värme och väta i oktober

	Temperatur kl 7	normalt	Nederbörd d. 1—30	normalt
Luleå	7,3	1,3	60	48
Östersund	7,0	1,9	40	43
Härnösand	8,7	3,6	120	63
Falun	8,5	3,3	75	44
Gävle	9,0	4,3	55	56
Uppsala	9,0	4,4	40	54
Västerås	9,7	5,1	40	48
Karlstad	10,0	5,2	120	62
Örebro	9,3	4,5	70	56
Norrköping	10,3	5,4	35	43
Linköping	9,3	5,0	35	42
Jönköping	8,7	5,3	45	49
Borås	8,5	4,5	90	99
Göteborg	10,7	7,3	75	65
Kalmar	10,5	5,9	40	43
Halmstad	10,3	6,5	60	63
Malmö	10,7	6,9	45	54

Anm. Normalvärdena i tabellen gäller perioden 1931—50.

Major Cederbaum på Lambohof död

Natten till fredagen avled i en ålder av 79 år major Fredrik Cederbaum, Lambohofs säteri, Slaka. Den bortgångne var född på Klackeberg i Järstad och son till bruksförvaltaren Conrad Cederbaum och hans maka grevinnan Ellen Sinclair.



Efter studentexamen i Nyköping 1903 blev han underlöjtnant vid Södermanlands regemente 1905 och kapten 1918. Till major i Livgrenadjärregementets reserv utnämndes han 1933. Åren 1913—14 genomgick han artilleri- och ingenjörshögskolan och tjänstgjorde som lärare vid infanteriskjutskolan 1918—19. Under ett par år, 1919—20, var han i fransk krigstjänst. Den bortgångne har även tagits i anspråk för uppdrag inom länet och kommunen. Han har tillhört styrelsen för Östergötlands läns brandstodsbolag 1933—55, därav som vice ordförande 1939 och ordförande 1950—55. Under flera år har han även varit ordförande i Egid samt 1936—45 ledamot av styrelsen för Vallahemmet. Flera revisorsuppdrag har han även innehaft såsom i Hanekinds häradsallmänning, i Slaka kyrkokassa 1937—55 samt i kommunen under många år. I Slaka kommunalstämma var han ordförande 1930—43 och i Skeda—Slaka polisdirektion under flera år. Lambohofs säteri har han ägt och brukat från 1921 till förra året. Major Cederbaum var en intresserad jägare och jaktvårdare. Hans gedigna utbildning och kunnighet gjorde honom väl skickad för sina många uppgifter.

När flaggan på Lambohofs gamla vackra 1700-talsbyggnad nu vajar på halv stång förkunnar den att den i så många kretsar kände och välkände ägaren nu slutat sin gagnrika jordevandring. Närmast sörjande är maka, f. Elfverson, sonen Pehr-Fredrik, kapten vid Livgrenadjärregementet och barnbarn. **A. J.**

†

Fredrik
Cederbaum

vår älskade

* 7 september 1882
† 27 oktober 1961

Lambohof den 27 oktober 1961.

SONJA

Pehr-Fredrik och **Märta**
Ellen, Fredrik, Carl

GUNHILD och WENDELA
JOSEFSSON

Jordfästningen äger rum i Slaka kyrka, torsdagen den 2 nov. 1961 kl. 13.30. — Tänk på Föreningen Pensionerade Officerare, Stockholm, postgiro 2045, eller Dag Hammarskjölds Minnesfond, postgiro 90 19 50.

Meddelas endast på detta sätt.

Boberg

Högerföreningens medlemmar

samlas till kyrksöndag i **Älvestads kyrka söndagen den 10 dec. kl. 14.**

Efter högmässan kyrkkaffe i Carlshof.

12/12 61

Boberg

Bobergs högerförening hade i söndags inbjudit sina medlemmar till högmässobesök i Älvestads kyrka. Ganska många hade hörsammat kallelsen. Predikant och liturg var kominister Gustaf Hasselberg. Medlemmar ur Fornåsa kyrkokör och Bobergskören utförde körsång. Gudstjänsten avslutades med Otto Olssons Advent för kör och orgel. Efter högmässan samlades man till kyrkkaffe på Carlshof, där inspektor och fru Gunnar Arvidsson stod för värdskapet. Fru Anna-Lisa Ljungars framförde högerföreningens tack till pastor, kör och värdfolk för den högtidliga gudstjänsten och det angenäma samkvämet.

Saga och sägen från Klockrike

Det går, enligt lantbrukare Erik Andersson, Klockrike gamla prästgård, en sägen som berättar, att danskarna skulle ha vattnat sina hästar i ett kärr på Täktö prästgårds ägor, just där Klockrike nu har sin kommunala vattentäkt. Där har hittats ekplank. De gamla påstod, att danskarna skulle ha lagt ut planken, för att hästarna skulle kunna komma fram till vattnet utan att sjunka i dyn. Detta lär, enligt vad de gamla berättade, ha skett när danskarna gick över strömmen och brände Kungs Norrby.

En annan sägen hörde jag för åtskilliga år sedan, när jag hade dikesgrävare här, säger hr Andersson. En del av dem var gamla, och de kände bäst till sägnen. De berättade om en stor stöld på Östgötabanken i Linköping. Tjuvarna var tre, och de hade delat pengarna sinsemellan och grävt ner dem på tre olika håll, bl. a. på Täktö. Här skulle pengarna ligga gömda under ett stenröse, sa gubbarna. Jag blev naturligtvis ivrig att leta. Nu finns inte ett enda stenröse kvar, men pengarna har jag inte lyckats hitta. Det var nog bara en fantasihistoria.

En del av grävarna mindes, när det var sjö på Täktö, påstod de. Odlad mark hade funnits sedan urminnes tider, men de gamla grävarna hade också hört, hur det gick till, när sjöns vattenyta sjönk och det vart mera odlingsbar jord. När en jordremsa odlades upp närmare sjön, kördes alla stora stenar fram till sjökanten. Där grävdes de ner, och så kastades jord över, för att ingen betesmark skulle gå förlorad.

Det där tycks i alla fall inte vara någon dikt. I nordöst är en stor kulle, och på den har jag hittat längre eller kortare rader av stora, nergrävda stenar. Det var omkring 25 meter mellan raderna, och det ser ut, som om nyodlingarna skulle ha skett med rätt jämna mellanrum.

Till sist var det en sak som jag har sett, och som jag tycker verkar egendomlig. Jag kom hit 1923, och då satte jag genast i gång med att spränga en massa ekstubbar i en åker. Åkern ligger inte alls långt från Klockrike gamla kyrka. Vem vet, om inte ekskogen har sträckt sig mycket längre fram emot kyrkan. Eftersom nu sockennamnet Klockrike lär betyda klockarens ekskog, så tycker jag att det där med stubbarna passar bra. Stubbarna kan gott ha tillhört klockarens ekar.

Ja, man vill gärna instämma med hr Andersson. Att en socken får namn efter klockarens ekskog måste väl betyda, att det fanns en klockare före kyrkan, alltså tillämpat på förhållandena i Klockrik , att det fanns en klockare före Klockrike gamla kyrka. Därför bör det också ha funnits en kyrka. Den nuvarande kyrkan skulle alltså vara den tredje i ordningen. **Quivis**

SJ ber få lägga ned 13 mil östgötabanor Fågelstalinjen kvar?

SJ föreslår att trafiken på smalspårslinjerna väster och öster om Linköping skall föras över till landsväg. Järnvägsstyrelsen begär hos kmt att få flytta över till landsväg all trafik på linjen Linköping—Vadstena med sidolinjerna Klockrike—Borensberg och Fornåsa—Motala samt linjerna Linköping—Ringstorp och Norsholm—Åtvidaberg. Det kan dock bli fråga om att bibehålla någon form av industrispårstrafik mellan Vadstena och Fågelsta om pågående förhandlingar mellan SJ och Vadstena stad går i lås. Detta smalspårsnät runt Linköping, som sammanlagt omfattar drygt 13 mil, tillkom i etapper under åren 1874—1915. Norsholm—Åtvidaberg har tillhört SJ sedan 1949, medan de övriga banorna förstatligades 1950.

Trafiken på dessa linjer har gått tillbaka starkt under 1950-talet. Biljettförsäljningen vid linjernas driftplatser har på tio år minskat med 70 proc. och godstrafiken är numera så ringa, att de regelbundna godstågen dragits in på större delen av det berörda linjenätet.

Omläggningen till buss- och lastbilsbefordran kan sedan vissa vägförbättringar utförts genomföras utan tekniska svårigheter. Ersättningstrafiken på landsväg, som SJ planerat i samråd med kommunala och privata trafikföretag i området, avses bli byggd så, att den ger

(Forts. på sista sidan)

SJ ber . . .

(Forts. från sidan 1)

trafikanterna en tillfredsställande transportförsörjning.

Väg- och vattenbyggnadsstyrelsen begär i samma framställning 8,5 — alternativt 9,1 milj. kr från anslaget "vissa vägbyggnadsarbeten" till omfattande vägarbeten, som anses behövliga före trafikomläggningen. Dessutom skall arbeten för 5,5 milj. kr utföras i området enligt gällande flerårsplan. Störst av de planerade vägföretagen är en upprustning av väg 741 Kumla—Åtvidaberg, som ensam beräknas kosta 5 milj kr. SJ räknar med att kunna lägga om trafiken i etapper, allteftersom vägarna blir färdiga. De båda styrelserna har samrått med arbetsmarknadsstyrelsen och näringslivets trafikdelegation, vilka anser att man ännu inte bör ta ställning till om vagnslasttrafiken Vadstena—Fågelsta skall vara kvar, eftersom det pågår förhandlingar om industrilokalisering där.

Trafikomläggningen kommer att förbättra SJ:s ekonomiska resultat med omkring 1,7 milj. kr

Boberg

Postombud föreslås även för Österstad. Postdirektionen föreslår i samband med nedläggningen av smalspårsnätet, att en postexpedition upprättas i Fornåsa. Älvans och Österstads poststationer nedlägges. I Älvan föreslår man dock att ett postombud tills vidare inrättas. Enligt förslaget blir det även omläggning av lantbrevbärarlinjerna. Från Fornåsa skall utgå tre bilburna lantbrevbärarlinjer: 1) Den nuvarande lantbrevbärarlinjen som nu utgår från Älvan; 2) den nuvarande lantbrevbärarlinjen som utgår från Fornåsa som bibehålles men utökas bl. a. åt Varv; 3) nuvarande linjen, som nu utgår från Österstad och utökas. Den framtida postadressen för hela området är avsedd att bli Fornåsa.

Kommunalnämnden i Boberg har tillstyrkt förslaget med ett tillägg med yrkande om postombud även i Österstad.

Fler byggen i kommunal regi. Kommunalnämnden i Boberg föreslår kommunalfullmäktige att två större enplans egnahemsvillor skall uppföras i Fornåsa i kommunal regi.

Olycksfallsberedskapen i Fornåsa

Civilförsvaret i Boberg hade för en tid sedan ett välbesökt sammanträde i Bygdegården, Fornåsa, där en hel del intresserade personer samlats, vilka ville sätta sig in i de spörsmål, som kan uppstå vid ev. ofärdstider för vårt land. Det var stimulerande att höra de frågor, som ställdes till mötesledaren och viljan att lära sig hur man skall förfara vid hastigt uppkomna situationer.

I nära samband med civilförsvaret arbetar Röda korset, vars avdelning i Fornåsa på ett förtjänstfullt sätt anordnat kurser. Avdelningen har givetvis den önskan att så många som möjligt skall deltaga i kurserna. Röda korset har även upprättat förråd med material på olika platser inom kommunen, material som givetvis skall användas, då den behövs. Bland den material som är utplacerad finns en sjukbår för transport av skadade och sjuka.

Ett svårt olycksfall inträffade för en tid sedan, och då händelsen i hög grad upprört åtskilliga, skulle det vara angeläget att få svar på frågan: "Hur länge fick den skadade vänta för att bli transporterad till sjukhuset?" — Det har sagts en timme och ännu längre tid och är detta sanning är det verkligen upprörande, i synnerhet som olyckan sedermera fick en tragisk dödlig utgång.

Med detta riktar jag inte något klander mot styrelsen för Röda korset, ty den har genom sitt arbete rönt allas förtroende. Det är i stället min förhoppning, att åtgärder vidtages som i framtiden kanske kan spara människoliv och inge Fornåsaortens invånare en viss trygghet.

Fornåsa i december 1961.

OLOF JOHANSSON

Correspondenten har låtit ordföranden i Fornåsa—Lönsås Röda korskrets, hr Rune Eriksson, ta del av insändaren, och han ger följande kommentar: Den omtalade båren, som tillhör Östergötlands distrikt av Svenska Röda korset, har efter konferens med distriktsordföranden överflyttats till annan bilägare i kommunen. Det inträffade skall, hoppas man, inte upprepas.

Omfattande vägupprustning förestår i fornåsabygden

För någon månad sedan begärde järnvägsstyrelsen och Väg- och vattenbyggnadsstyrelsen hos regeringen att få lägga ned smalspårstrafiken på banan Motala—Linköping med anknytningar. Nedläggningen sker vid en tidpunkt som regeringen bestämmer. Man räknar dock med att bygden får ha sin bana kvar minst ett år till. Som ersättning för järnvägen har myndigheterna föreslagit dels ny väg, dels upprustning av nuvarande vägar från Motala över Fornåsa och mot Linköping.

Upprustningen av vägen Motala—Ask (det skall huvudsakligen anläggas busshållplatser) är kostnadsberäknad till 50.000 kr. Från Ask till Fornåsa blir det ny väg, till stor del på nuvarande järnvägsbanken, detta arbete beräknas gå till 1.350.000 kr. Järnvägsbanken från Fornåsa till Klockrike utnyttjas i hela sin sträckning för ny väg, kostnadsberäknad till 2 milj. kr. Kostnaden är upptagen i flerårsplanen för vägar i Östergötland och med medelsanvisning 1962.

Från Klockrike mot Flistad föreslås nyanläggning av väg med anknytning till 210-an vid St. Sjögestad. På sträckan Klockrike—Flistad räknar man med asfaltbeläggning och på resten av vägen mot St. Sjögestad med oljegrus. Vägsträckan från Klockrike och mot riksvägen går till omkring 1.200.000 kr.

Beträffande de framtida bussförbindelserna skall direkta bussförbindelser ordnas mellan Motala och Linköping över Borensberg i samtrafik mellan Ljungsbro trafik AB och SJ. Bussförbindelserna mellan Motala och Linköping över Fornåsa skall ombesörjas mellan Linköping och Fornåsa av SJ och mellan Klockrike och Motala över Fornåsa av Motala stads trafik AB.

Postdirektionen föreslår i samband med nedläggningen av smalspårsnätet, att en postexpedition upprättas i Fornåsa. Älvans och Österstads poststationer nedlägges. I Älvan föreslår man dock att ett postombud tills vidare inrättas. Enligt förslaget blir det även omläggning av lantbrevbärarlinjerna. Från Fornåsa skall utgå tre bilburna lantbrevbärarlinjer: 1) Den nuvarande lantbrevbärarlinjen som nu utgår från Älvan; 2) den nuvarande lantbrevbärarlinjen som utgår från Fornåsa som bibehålles men utökas bl. a. åt Varv; 3) nuvarande linjen, som nu utgår från Österstad och utökas. Den framtida postadressen för hela området är avsedd att bli Fornåsa. Kommunalnämnden i Boberg har tillstyrkt förslaget med ett tillägg med yrkande om postombud även i Österstad.

Exekutiv auktion

förrättas inför länsstyrelsen å Linköpings slott den 28 november 1961 kl. 14.00 å den för Folke Grönkvist senast lagfarna fastigheten Amnada Västergård 4:3 i Älvestads socken av Bobergs kommun.

Särskilt sammanträde för förhandling om rättsägares anspråk och villkoren för försäljningen hålles å samma ställe den 28 november 1961 kl. 11.00.

Fastigheten, som sambrukas med fastigheten Älvestad 10:1 om 0,4482 har är belägen vid den s. k. Drottninggatan ca 1,5 km från Älvans hållplats och har en areal av ca 1,5 har. Fastigheten, som är elektrifierad, är bebyggd med **boningshus**, innehållande på nedre botten kök med järnspisel samt ett större och ett mindre rum och på övre botten ett mindre rum och oinredd vind, **ladugårds- och logbyggnad, uthus, tvättstuga och garagebyggnad.** Boningshuset är i mindre gott skick och de övriga byggnaderna i försvarligt skick.

Taxeringsvärde (jordbruksvärde) gemensamt med Älvestad 10:1 12.000 kr., saluvärde 8.400 kr.

Den, som har fordran, för vilken fastigheten häftar eller för vilken han eljest äger njuta betalning ur köpeskillingen eller har annan rätt, som bör vid försäljningen iakttagas, äger att vid förenämnda sammanträde sin rätt bevaka.

Linköping i landskansliet den 14 oktober 1961.

LÄNSSTYRELSEN



Sekreteraren fru Elsa Månsson och ordföranden t. f. kyrkoherde Einar Torhed serveras kaffe av fru Birgit Österskog.

359 medlemmar i Bobergs FÖB

Föreningen Östergötlands barns lokalavdelning i Boberg höll på måndagen årsmöte i Älvestads skola. Styrelse för nästa år blev: ordförande kommminister Einar Torhed, kassör Rut Hjelmérus, sekreterare Elsa Månsson samt Lisa Larsson, Aina Arvidsson, Sofia Johansson, Mary Gunnarsson, Nea Danielsson och Greta Landelius. Medlemsantalet utgör 359. Kassan har omslutit 1.288 kr.

Föreningen bedriver en välgörenhetsverksamhet och lämnar bl. a. bidrag till Rädda barnen samt utdelar för moderlig gärning. Kantor Bertil Korsfeldt tackade styrelsen för det goda arbete som utförts inom föreningen.

Efter förhandlingarna vidtog samkväm vid de dukade kaffeborden.

Välkänd borensbergsbo slutar som skoförsäljare efter 50 år

En känd och välkänd borensbergare slutar i och med månadsskiftet sin rörelse i Borensberg., som ifråga om ålder säkerligen är något av ett rekord på platsen. Det är skomakarmästare och skohandlande Gust. Karlson som nu med ålderns rätt, han är nämligen hela 77 år gammal, drar sig tillbaka. Redan 1911 startade Gust. Karlson sin skomakerirörelse i Borensberg och kan därför när han nu slutar fira 50-årsjubileum som egen företagare på en och samma ort, han har nämligen inte bott någon annanstans under detta halvsekel.

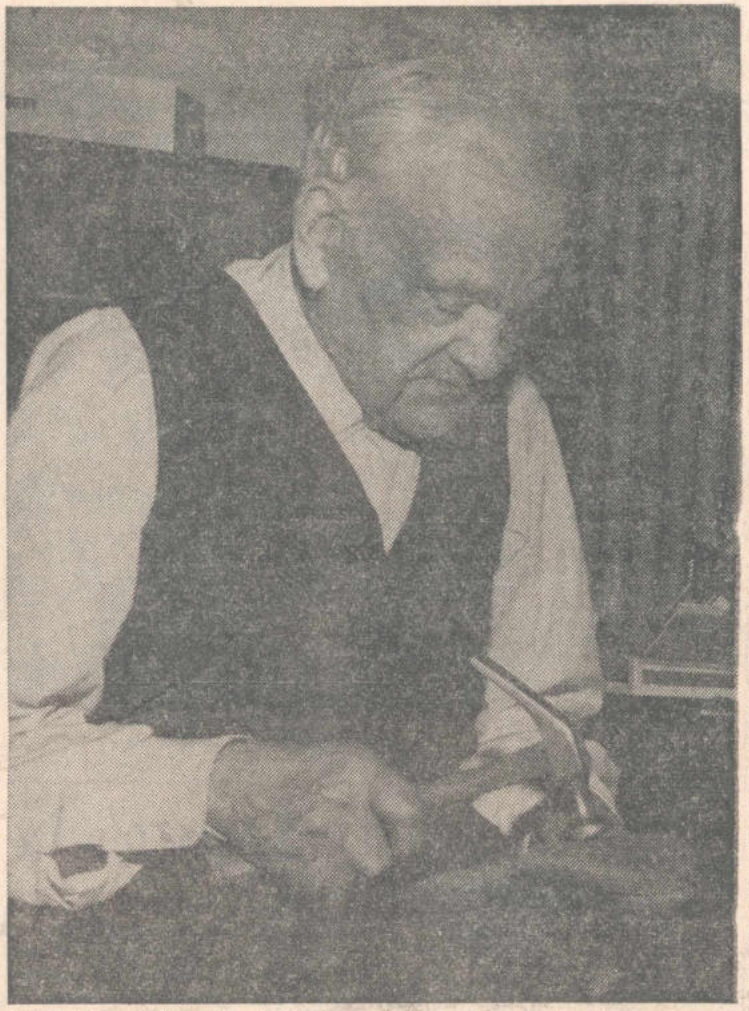

Skomakarmästare Gust. Karlson skall nu lämna sin plats vid reparationsbänken där han här synes sitta.

Skoförsäljningen vid sidan om skoreparationer började hr Karlson med omkring 1920 och övertog då av Fricks Skomagasin i Linköping. Första försäljningsdagen inbringade 35 öre i form av försålda skosnören! Karlson har under alla åren troget förblivit vid sin läst som man brukar säga. Redan vid 12-årsåldern började han lära yrket och det blev då i Västervik med flera platser. Född smålänning i närheten av Västervik, äger han en seg vilja att klara sig. Med förnöjsamhet ser han tillbaka på sitt liv som dock varit strävsamt och idogt. Mycket har förändrats under åren, inte minst skomakeriet. Förr var det mycket nytillverkning av skor och i övrigt mer rejält arbete som han säger den gamle hedersmannen. Nu är det mesta småarbeten och därmed visar han på de nya ytterst små stålklackarna till damskodonen! Nu kopplar han ifrån. Han orkar inte längre och ingen av hans många vänner missunnar honom att få välbehövlig semester. Några hobbies har det inte blivit tid över till, men varm nykterhetsvän har han varit sedan ungdomen och aktivt tillhört Godtemplarorden. IOGT-logen i Borensberg har han tillhört sedan han kom till platsen och han har också fått mottaga 50-årsdiplomet. I Borensbergs arbetarkommun är han hedersmedlem. Han tillhör som sig bör Borensbergs hantverksförening, mästarbrev har han erhållit och är medlem av Sveriges Skomakarmästarförbund genom Motalabygdens förening.

Vid månadsskiftet överlåter han som sagt sin rörelse och det blir till fruarna Sonja Ekvall, Borensberg, och Ruth Gustavsson, Motala, som är systrar och skall driva den gemensamt. Affären skall delvis restaureras upp, bli ännu mer inbjudande och bl. a. tillkommer ett skyltfönster åt gatan som en tilldragande nyhet. F. d. skomakeriverkstaden innanför affärslokalen blir lagerlokal. Skoreparationer skall de nya innehavarna liksom tidigare mottaga, men i fortsättningen överlåtes den detaljen åt skomakarmästare David Gager, Borensberg.

BORENSBERG

Borensbergs bridgeklubbs senaste partävling gav till resultat:

Grupp A: Mautner/Elf 220 p.; Pettersson/Lindblad 182; Liedgren/Holmgren 179; Moberg/I. Johansson 178; Johansson/Andersson 169. Medel 165.

Grupp B: Ahlsén/Davidsson 153; Wictorsson/Pettersson 148; Victorsson/Carlsson 136; O. Andersson/Carlsson 135; R. Johansson/G. Johansson 130; Karlsson/Karlsson 126. Medel 120.



Från auktionen i Älvestads skola. Auktionsförrättaren Verner Andersson och fröken Eivor Westman. 7-12-61

1.586 kr resultatet av älvestadsauktion

Skeppsås-Älvestads församlingskrets hade på torsdagen anordnat försäljning i Älvestads skola. Lokalen var fullsatt av ivriga spekulanter på de alster som skänkts av medlemmarna. Komminister Gustaf Hasselberg hälsade välkommen samt höll en andaktsstund. Därefter framträdde lucia med tärnor och stjärngossar med ett sång- och musikprogram. Efter en kaffepaus vidtog auktionen som leddes av hr Verner Andersson, Älvan. Under hans ledning klubbades varorna rutinerat ut. Det ekonomiska resultatet av kvällen blev 1.586 kr.

Borensbergsaffär i ny regi

8 okt -61



Fruarna Sonja Ekvall och Rut Gustavsson har övertagit skomakarmästare Gust. Karlssons affärsrörelse i Borensberg och firmanamnet har ändrats till Borensbergs skoaffär. Affärslokalerna har renoverats och ger ett ljusare och trevligare intryck. På bilden ses fru Ekvall och fru Gustavsson vid kassadisken.

Valberedningen i Boberg klar med namnförslagen

Kommunalnämnden i Boberg som också fungerar som valberedning har nu lagt fram sitt förslag på kandidater till de platser i styrelser och nämnder etc. för vilka mandattiden utgår vid årsskiftet. Det är ett 80-tal ordinarie platser som skall besättas. Valberedningens förslag har följande utseende:

☐ Ombud för Aska—Bobergs sjukkassa vid ombudssammanträde 1962: Hrr Bengt Andersson, Alma, Ulvåsa, Fredrik Jonsson, Ekebyborna, Österstad, Carl-Gunnar Hector, Lönsåsgården, Fornåsa, Nils Grebner, Lugnet, Normlösa, Eric Hagberg, Skolan, Normlösa, Berndt Ohlsson, Nyhagen, Fornåsa, Erik Andersson, Örstorp, Borensberg, Holger Carlsson, Hillabo, Fornåsa, Olof Johansson, Solliden, Fornåsa, Peter Fransson, Rosenhill, Fornåsa, Torsten Larsson, Naveryd, Skänninge, Martin Lind, Strandhem, Normlösa, Sven Nilsson, Likstabacken, Älvan, samt Einar Karlsson, Lyckås, Älvan.

☐ Ledamöter i inkomsttaxeringsnämnden för Skeppsås—Älvestad under år 1962: Einar Karlsson, Lyckås, Älvan, Karl Nilsson, Älvsborg, Älvan, Holger Andersson, Henstorp, Fornåsa, Henning Johansson, Berg, Fornåsa, Karl Karlsson, Smedhamra, Fornåsa, Gösta Johansson, Hälleberga, Klockrike.

☐ Ledamöter i inkomsttaxeringsnämnden för Normlösa—Vallerstad under år 1962: Nils Grebner, Lugnet, Normlösa, Nils Johanson, Hassla, Skänninge, Lennart Gustafsson, Hassla, Skänninge, Olle Andersson, Torpa, Normlösa, Torsten Larsson, Naveryd, Skänninge, Harry Gustafsson, Smedstorp, Normlösa.

☐ Revisorer för kommunens förvaltningar och räkenskaper för år 1962: Torsten Nilsson, Ljungsson, Bjuråker, Fornåsa, Gunnar gården, Normlösa, Mauritz Karls-Johansson, Hamra, Borensberg.

☐ Siffergranskare för kommunnns förvaltningar och räkenskaper för år 1962: Mauritz Karlsson, Bjuråker, Fornåsa.

☐ Revisor för Bobergs bygdegårdsförening för år 1962: Gunnar Johansson, Hamra, Borensberg.

☐ Revisor för Älvestads donationsfonder för år 1962: Helmer Samuelsson, Älvan, och Sören Tewell, Borringe, Älvan.

☐ Revisorer för Byggnadsföreningen Framåt, Österstad, för år 1962: Erik Svensson, Ekeby, Österstad.

☐ Revisor för Logens, Älvan, bibliotek för år 1962: Helmer Samuelsson, Älvan.

☐ Revisor för Normlösa JUF:s bibliotek för år 1962; Nils Sundström, Skonberga, Normlösa.

☐ Ordförande i kommunalfullmäktige under år 1962: Hugo Hall, Norra Lund, Älvan.

☐ Vice ordförande i kommunalfullmäktige under år 1962: Yngve Karlsson, Granlund, Normlösa.

☐ Ledamöter i pensionsnämnden under mandatperioden 1 januari 1962—31 december 1965: Sven Nilsson, Hälltorp, Fornåsa, Holger Andersson, Henstorp, Fornåsa, Berndt Ohlsson, Nyhagen, Fornåsa.

☐ Ledamöter i brandstyrelsen under mandatperioden 1 januari 1962—31 december 1965: Ingemar Eriksson, Vilan, Fornåsa, Nils Jonsson, Bonnarp, Fornåsa.

☐ Ledamot i valnämnden för Älvestad under gällande mandatperiod: Hr Sune Möller, Älvan, i stället för hr Bror Goding, som avflyttat.

☐ Styrelsen för Wedinska stiftelsen till Älvestads församling, C. E. Wedins fond och John Erik Magnussons donationsfond för tiden 1 januari 1962—31 december 1963: Sven Nilsson, Likstabacken, Älvan, Gösta Tegnert, Tegneby, Klockrike, Hugo Hall, Norra Lund, Älvan, Anders H. Nilsson, Hälleberga, Klockrike, Einar Karlsson, Lyckås, Älvan.

☐ Ordförande och v. ordförande i styrelsen för Älvestads donationsfonder: Hr Sven Nilsson, Likstabacken, Älvan. Vice ordförande: Hugo Hall, Norra Lund, Älvan.

☐ Ortsombud för statliga bosättningslån för tiden 1 januari 1962—31 december 1963: Erik Grennäs, Kommunalhuset, Fornåsa.

☐ Ledamöter i Vadstena fögderis II särskilda distrikt för taxering av rörelseidkare m. fl.: —ht—,Hrht Rsjuk.sku nu nu Joel Petersson, Åsmestad, Österstad. Axel Larsson, Åsplunda, Fornåsa, Carl-Gustaf Pantzar, Narveryd, Skänninge.

☐ Ledamöter i inkomsttaxeringsnämnden för Ask—Ekebyborna under år 1962: Gunnar Willén, Fridhem, Österstad, Alvar Gustafsson, Solsäter, Österstad, Tage Johansson, Ask Frälsegård, Motala, Erik Svensson, Ekeby, Österstad, Olof Nilsson, Elmtomta, Motala, Lennart Arvidsson, Solliden, Österstad.

☐ Ledamöter i inkomsttaxeringsnämnden för Fornåsa—Lönsås under år 1962: Gustaf Fredriksson, Lönsås, Fornåsa, Hjalmar Möller, Hjallsro, Fornåsa, Otto Johansson, Skogsfrid, Fornåsa, Martin Andersson, Ö. Fornås, Fornåsa, Birger Pettersson, Skedevi, Fornåsa, Valter Lindell, Lindåker, Fornåsa.

Betraktelsen:

Var äro de nio?

"Blevo icke alla tio gjorda rena? Var äro de nio? Fanns då ibland dem ingen som vände tillbaka för att prisa Gud, utom denne främling?"

Var äro de nio? Jesus hade botat de spetälska som mötte Honom på Hans vandring. "Jesus, Mästare, förbarma dig över oss." Så hade de ropat. Han hade sett deras nöd och Han hade såsom ingen känsla för dem. Han offrade hela sin dag åt lidande människor, hjälpbehövande och värnlösa människor.

På Jesu tid hade man inte någon större medkänsla för lidande och sjuka. För det starka, unga och oskadade livet har man alltid och genom alla årtusenden hyst beundran. Herren Jesus har i släktets historia infört vördnaden och medkänslan för det svaga och det skadade människolivet. Han hade det verkliga medlidandet för de av sjukdom plågade, de av vanförhet hämmade, de av lidandet och sorgen prövade, de av döden hotade. Han ägde det barmhärtiga hjärtat och de helande händerna.

Med sitt mäktiga ord botade Han de tio spetälska från deras hemska sjukdom. De tio blevo rena från sin spetälska, säger Lukas i sin berättelse. Det är klart att alla kände en oändlig glädje över detta. Men det underliga var att av alla tio var det blott en enda, som kom tillbaka och prisade Gud och tackade Herren Jesus för det stora undret Jesus gjort med honom. En enda av tio stycken. Det var inte att undra på att Mästaren ställde den frågan: "Var äro de nio?" Jesus efterlyser de nio.

Det låg något av vemod i frågan. Men samma fråga eller efterlysning måste Han göra i dag. "Var äro de nio?" Den frågan går världen runt i dag, så långt Jesu evangelium når. I dag frågar Han på mer än ett tusen språk i alla världens länder. Han söker efter dem. De nio äro inte alls långt borta. Vi behöver icke fara över världshaven för att söka dem i Indiens djungler och Afrikas urskogar. Nej, de går klungvis på stenlagda gator och permanentade vägar i våra välordnade samhällen. De bor i välbonade hus med alla bekvämligheter. De fyller nöjestemplen i våra samhällen.

I allmänhet är de nio riktigt hyggliga människor, som inte vill göra någon för när. Medan vi jagar taxirånare och allsköns ogärningsmän med polismaktens alla resurser kan de svälla av moralisk indignation inför vad som passerar i vårt civiliserade samhälle.

De nio är så hyggliga, att det



Kyrkoherde em. Isidor Ellborg

är nästan omöjligt för Frälsaren att komma till tals med dem. En rövare, som för sina många brotts skull hänger på ett kors, honom kan Jesus få tala med, ty han har blivit ensam och hjälplös. Men de nio är många i följe, och de är så uptagna av mångahanda ting. Och så kan de så gott ta vara på sig själva, mena de.

Var äro de nio? De som inte brydde sig om att tacka, de som glömde det. Hur mycket har våra dagars barn och ungdom fått lära sig att tacka Gud?

Det är många som åkallar Gud i nöden och får hjälp av Honom, men som glömmer att tacka. De har inte läst detta skriftens ord till slut: "Åkalla mig i nöden, så skall jag hjälpa dig, o c h d u s k a l l p r i s a m i g".

Gud väntar på tacksamhet från oss. "En otacksam människa är den tyngsta börda jorden bär", säger ett gammalt ord. Den är verkligen fattig, som ingenting har att tacka för. "Det är gott att tacka Herren" står det i Psaltaren. Ju mer man vänjer sig vid att tacka Gud och människor, desto mer upptäcker man hur mycket man i verkligheten har att tacka för. Ju närmare man kommer Gud, desto större blir tacksägelseämnena.

Vad har vi inte fått genom Jesus Kristus, Guds stora kärleksgåva till oss. Paulus utbrister ofta: "Gud vare tack genom Jesus Kristus, vår Herre". Allt vad denna Herrens apostel skriver genomandas av tacksägelsen för Jesus Kristus, Guds outsägligt rika gåva.

Kommen för Herren med tacksamhet gamla och unga
Kommen med fröjd att vår Fader
av hjärtat lovsjunga.
Vidga ditt bröst,
Lyft dig mot himlen, min röst.
Jubla Guds ära min tunga!

Isidor Ellborg.

Årets sista KF-sammanträde i Fornåsa i julfridens tecken

19-12-61

Bobergs kommunalfullmäktige höll på måndagskvällen årets sista sammanträde i Fornåsa bygdegård där frånvaroprocenten var rätt stor bland ledamöterna. Ordföranden Hugo Hall erinrade inledningsvis om att det var 10 år sedan Bobergs kommun bildades. Han gav en kort återblick på vad som uträttats och konstaterade att kommunen haft framgång i sitt arbete samt uttryckte en förhoppning om att så skulle bli fallet även i fortsättningen. Några större debatter blev det inte under förhandlingarna. Man skulle vara snäll och fridsam så här dagarna före, som hr H. Askling uttryckte det. Några förtydliganden fick dock kommunalnämndsordföranden göra.

Fullmäktige beslöt enhälligt bifalla ansökningar från Skänninge och Borensbergs kommuner om att grundskolan får införas i dessa orter från och med läsåret 1962—63. Enligt skolstyrelsens framställning och kommunalnämndens tillstyrkan var det ett bestämt krav från kommunens sida att myndigheterna vidtar sådana åtgärder, att Bobergs kommuns samtliga elever från en gemensam tidpunkt kan inrangeras i grundskolan.

Efter framställning från hälsovårdsnämnden beslöt fullmäktige anvisa 2.000 kronor för inlösen av renhållningskärl i samband med införande av papperssäcksystem för soptömning. Bakgrunden till beslutet är följande: Sedan hälsovårdsnämnden i enlighet med bestämmelserna i den av länsstyrelsen fastställda hälsovårdsordningen för kommunens tätorter låtit organisera ett enhetligt soptömningsförfarande för dessa områden har det ifrågasatts om det ur skälighetssynpunkt kan anses vara motiverat att inlösa tidigare använda sopkärl av plåt. Som bekant är nu pappersäcksystemet infört, dels för att det ur sanitär synpunkt är att föredra framför tidigare system, dels för att det ställer sig ekonomiskt billigare. Hälsovårdsnämnden hade funnit det skäligt att inlösen av tidigare godkända kärl borde ske om kärlen är i gott och brukbart skick. Priset bör sättas till 25 kronor. Hälsovårdsnämnden har i nuvarande läge inte funnit lämpligt att inventera antalet plåtkärl som skulle kunna komma ifråga för inlösen. Nämnden har sig bekant att flera fastighetsägare önskar behålla sina plåtkärl för annat ändamål samt att många saknat plåtkärl eller haft sådana av ej godkänd modell. Det synes enligt nämnden som om kommunen i andra hand skulle kunna successivt avyttra kärlen utan större förlust. Hr Sören Tevell reserverade sig mot fullmäktiges beslut.

Man beslöt att uppföra två större egnahemsvillor i Fornåsa för försäljning. De får ca 95 kvm:s lägenhetsyta i enplan med hel källarvåning. Villorna är avsedda att uppföras på kommunens exploateringsområde. Fullmäktige beslöt bemyndiga kommunalnämnden att teckna kontrakt med byggmästare V. Lindell, Fornåsa, om uppförande av egnahemsvillorna under förutsättning av att länsbostadsnämnden godkänner programhandlingarna och lämnar egnahemslån. Vidare bemyndigades kommunalnämnden att efter färdigställandet överlåta och försälja villafastigheterna till ett totalpris av 69.000 kronor pr villa eller till det lägre pris som länsbostadsnämnden kan komma att fastställa. En redogörelse för projektet lämnades av kommunalnämndsordföranden, hr Joel Petersson.

Man beslöt godkänna förbindelse till länsbostadsnämnden om ansvar för eventuella framtida förluster enligt 33 § tertiärlånekungörelsen för stiftelsefastigheterna i Österstad. Som villkor för tertiärlån till allmännyttiga flerfamiljsfastigheter föreskrives i nämnda paragraf att kommun i stället för staten skall svara för eventuellt uppkommande framtida förluster på sådana fastigheter. Då statligt tertiärlån på 82.000 kronor kommer att utanordnas till stiftelsefastigheterna i Österstad erfordras dylik ansvarsförbindelse enligt bostadsstyrelsen.

Från länsstyrelsen hade för kommunalfullmäktiges yttrande översänts förslag till ändrad organisationsplan för civilförsvarsområdet. Fullmäktige hade icke något att erinra mot organisationsplanen.

RESERVERADE ANSLAG

Skolstyrelsen beviljades begärd anhållan om reservation av anslag för följande ändamål: För anordnande av toaletter vid Normlösa skola 20.000 kronor och för anordnande av toaletter vid Ekebyborna skola likaledes 20.000 kronor. Att dessa arbeten inte kommit till stånd beror på att ritningar och beskrivningar inte kunnat erhållas av vederbörande arkitekt så att ansökningshandlingar om statsbidrag kunnat upprättats.

Fullmäktige beslöt anvisa 300 kronor i enlighet med framställning från barnavårdsnämnden om anslag för inköp av skrivmaskin.

Efter framställning från kommunalnämnden och andra förvaltningsorgan beslöts att av kvarstående medel av anslaget till oförutsedda utgifter anvisa för inköp av medborgarböcker 500 kr., iordningställande av parkeringsplats vid Lönsåsgården 600 kr., inlösen och reparation av oljeeldningsaggregat vid lärarbostäderna i Fornåsa 3.200 kr., byte av batteri till varmvattenberedare i kommunalhuset 940 kr., vägar på kommunens exploateringsområde i Österstad 6.000 kr., vägar på kommunens exploateringsområde i Fornåsa 6.000 kr., vägbelysningar i Fornåsa 1.200 kr., vägbelysningar i Lönsås 755 kr., vatten och avloppsledningar i Österstad 9.500 kr., vatten- och avloppsledningar i Fornåsa 8.966 kr., avloppsanläggning i Korskrog 10.000 kr., underhåll av varmbadhus i Älvestad 2.000 kr, omändring av dagrum till pensionärsrum på Vileborg 1.500 kr. och tilläggsanslag till skolskjutsar 6.000 kronor.

Valberedningens namnförslag till de platser i styrelser och nämnder etc. för vilka mandattiden utgår vid årsskiftet har tidigare varit publicerade i MT. De ordinarie ledamöterna blev valda enligt föreliggande förslag. Till ordförande i kommunalfullmäktige för år 1962 omvaldes hr Hugo Hall, Norra Lund, Älvan, och till vice ordförande hr Yngve Karlsson, Granlund, Normlösa.

En votering fick tillgripas efter begäran av hr Sören Tevell. Det gällde val av ordinarie ledamot i inkomsttaxeringsnämnden för Skeppsås-Älvestad för år 1962. Hr Tevell föreslog här Manne Andersson, Tegneby, men voteringen utföll så att det blev 13—11 och en blank röstsedel till förmån för den av valberedningen föreslagna Karl Nilsson, Älvan.



Sedan förhandlingarna vid årets sista sammanträde avslutats samlades fullmäktige till samkväm kring kaffeborden. På bilden ses från vänster fullmäktigeordföranden hr Hugo Hall, kommunalkamrer Erik Grennäs, socialnämndens ordförande hr Erik Eriksson samt kommunalnämndsordföranden hr Joel Petersson.

KAFFEFINAL

Det beslöts att kommunalfullmäktiges sammanträden under år 1962 skall hållas i Fornåsa bygdegård helgfria måndagar kl. 19.00 om ej särskilda skäl föranleder annan tid och plats. Annonseringen skall bl. a. ske i Motala Tidning.

Sammanträdet avslutades med att ordföranden tackade för det förnyade förtroendet. Han frambar även tack till fullmäktiges ledamöter och övriga nämnder och styrelser samt till kommunalkamrer Erik Grennäs och önskade alla en god och fridfull helg. Vice ordföranden Yngve Karlsson frambar tack och lyckönskan till hr Hall. Efter sammanträdet blev samtliga bjudna på kaffe på traditionellt sätt.

Älvestads kyrka

Juldagen julotta kl. 7. Körsång, solosång. Buss från Försjö kl. 6.15. Färdväg: Borringe, Älvan, Drottninggatan, Carlshof. Annandagen högmässa kl. 10.

Kyrkkaffe.

Kyrkorådet

Boberg

20/12

Kyrkostämma i Normlösa på måndagen utsåg kyrkovärd Thorsten Nilsson som ombud vid en sammankomst för diskusion om ungdomsfrågor inom kontraktet. Två ombud skall sändas till stiftsungdomstinget.

Pastoratstämma med Normlösa blivande pastorat hölls på måndagen. Man beslöt att stämmorna skall hållas omväxlande i Normlösa och Älvestad. Till revisorer valdes lantbrukare Thorsten Larsson, Narveryd, och köpman Sven Nilsson, Älvestad. I boställsstyrelsen invaldes lantbrukarna C. G. Pantzar, Narveryd, Erik Jarander, Rimstad, och Thorsten Nilsson, Ljungsgården, samt i boställsnämnden hr Pantzar.

Julfest firades i Normlösa skola på måndagen, varvid barnen framförde pjäser, tablåer och sånger. Därefter samlades man kring granen, där lantbrukare Sven Johansson ledde lekar. Behållningen, som går till en skolresekassa, blev 350 kr.

33 invånare i Älvestad mer än 75 år

I samband med 1960 års folkräkning infordrades uppgifter om könsfördelningen inom de olika åldersgrupperna på rikets landsbygd. Av detta material som nu sammanställts och publicerats av statistiska centralbyrån framgår att i Älvestads församling var inom åldrarna under 5 år 14 invånare av manligt kön och 16 av kvinnligt. Motsvarande siffror var för åldersgruppen 5—9 år 15 och 9, för 10—14 år 28 och 15, för 15—19 år 17 och 20, för 20—24 år 17 och 11, för 25—29 år 8 och 5, för 30—34 år 10 och 7, för 35—39 år 16 och 15, för 40—44 år 21 och 18, för 45—49 år 23 och 20, för 50—54 16 och 12, för 55—59 år 16 och 18, för 60—64 år 12 och 11, för 65—69 år 17 och 15, för 70—74 år 8 och 14 samt för åldrarna över 75 år 18 och 15.

Av församlingens totala befolkning på 477 invånare var alltså 256 av manligt och 221 av kvinnligt kön.

53 invånare i Fornåsa mer än 75 år

I samband med 1960 års folkräkning infordrades uppgifter om könsfördelningen inom de olika åldersgrupperna på rikets landsbygd. Av detta material som nu sammanställts och publicerats av statistiska centralbyrån framgår att i Fornåsa församling var inom åldrarna under 5 år 20 invånare av manligt kön och 35 av kvinnligt. Motsvarande siffror var för åldersgruppen 5—9 år 26 och 27, för 10—14 år 38 och 36, för 15—19 år 37 och 27, för 20—24 år 21 och 23, för 25—29 år 16 och 15, för 30—34 år 12 och 21, för 35—39 år 31 och 28, för 40—44 år 23 och 20, för 45—49 år 21 och 18, för 50—54 år 21 och 29, för 55—59 år 25 och 17, för 60—64 år 28 och 23, för 65—69 år 19 och 24, för 70—74 år 21 och 10 samt för åldrarna över 75 år 24 och 29. Av församlingens totala befolkning på 765 invånare var alltså 383 av manligt och 382 av kvinnligt kön.

Rektor Greta Dalgren avtackad vid avslutningen i Borghamn

21-12-61



Fr. v. rektor Dalgren, som fick mottaga gåvor genom skolstyrelsens vice ordförande fru Rut Hedborg, Olivehult, och dess ordförande, dr Ove Hassler

Kursavslutningen vid Borghamns lanthushållsskola på onsdagen fick i anledning av rektor Greta Dalgrens avgång en särskilt högtidlig prägel. Fröken Dalgren har varit knuten till skolan sedan 1935 och avtackades av skolstyrelsens ordförande, doktor Ove Hassler, samt fick mottaga minnesgåva.

Skolans kör inledde med sång under ledning av kantor Erik Olsson, varefter kyrkoherde Folke Odenbring talade över ämnet Kulturhistoriska strövtåg i Floras rike. Det blev sång igen och så redogjorde rektor Dalgren för kursen. Den har haft 39 elever, varav 35 från Östergötland. I statsstipendier har utgått 6.015 kr., landstingsstipendier 2.890 kr., särskilt studiebidrag 7.341 kr. och allmänt studiebidrag 3.119 kr. Dessutom har kommunerna bidragit med stipendier till flera av eleverna.

Rektorn förrättade premieutdelning och tackade elever och lärare samt alla som hon under sin långa lärartid kommit i beröring med. Skolans styrelse tackade hon för gott samarbete.

Doktor Hassler fann det vemodsfullt när nu avskedets stund var inne. Fröken Dalgren har i sin gärning visat fasthet, uthållighet och offervilja, allt karaktärsegenskaper, som man måste sätta mycket högt, sade han bl. a. Från skolans styrelse överlämnade han en minnesgåva till rektor Dalgren, som också fick en sådan genom styrelsens vice ordförande, fru Rut Hedborg, Olivehult. Eleverna överlämnade minnesgåva till rektor Dalgren och blommor till övriga lärare.

Premier utdelades till Susanne Lalander, Linköping, Inga-Lill Wahlfridsson, Stora Sandkulle, Rinna, Anita Karlsson, Nykyrka, Västra Ny, Ragna Larsson, Kisa, Ing-Marie Andersson, Åtvidaberg, Gunilla Landelius, Skänninge, Kerstin Andersson, Mjölby, och Inger Ericsson, Åtvidaberg.

Följande elever har deltagit i kursen: Birgitta Andersson, Åtvidaberg, Ing Marie Andersson, Åtvidaberg, Gun Britt Andersson, Klockrike, Kerstin Andersson, Mjölby, Laila Andersson, Mjölby, Irene Ardell, Linköping, Christina Axby, Mjölby, Birgitta Carlsson, Mjölby, Berit Carlsson, Mjölby, Maj Danell, Älvan, Margareta Dunke, Linköping, Else Eliasson, Rök, Inger Eriksson, Åtvidaberg, Barbro Frey, Sya, Kerstin Gustafsson, Skänninge, Britt Hagström, Älvan, Agneta Hofving, Tranås, Mona Holmstedt, Eksund, Helen Johansson, Skönberga, Vivi Ann Johansson, Rogslösa, Mona Britt Johnsson, Brokind, Anita Karlsson, Nykyrka, Birgitta Karlsson, Mjölby, Birgitta Karlsson, Vadstena, Elisabet Karlsson, Bjällbo, Susanne Lalander, Linköping, Gunilla Landelius, Skänninge, Ragna Larsson, Kisa, Siv Lindqvist, Kalmar, Kerstin Lundqvist, Skänninge, Eva Martinsson, Ödeshög, Maj lis Nilsson, Rönninge, Ebba Nyström, Rök, Inger Persson, Väderstad, Birgitta Roxström, Kisa, Inga Greta Svensson, Linköping, Gulli Thelander, Tranås, Marianne Ström, Linghem, Inga Lill Walfridsson, Sommen.

BOBERG

Prästerna. Tf komminister G. A. Hasselberg, Fornåsa, ansöker hos regeringen om tillstånd att uppsättas på förslag till kyrkoherdetjänsterna i Strövelstorps och i Lackalängs pastorat, vilka han sökt. Han är från 1 januari utnämnd till komminister i Höreds pastorat.

Ordinarie kyrkostämma med Normlösa församling hölls på måndagen i kyrkans sakristia. Som revisorer omvaldes köpman Gideon Svensson och inspektor Åke Hessel. Stämman beslöt att kyrkoherden skulle få i uppdrag att utse ombud till stiftsombudstinget. Vidare fördelades räntemedel ur den Salanderska fonden. Som ombud till en sammankomst inom kontraktet utsågs kyrkvärden Torsten Nilsson, varvid prosten Harald Andersson senare kommer att sammankalla till en kyrkorådsdag för kontraktet. Ungdomsfrågor kommer att behandlas under sammankomsten.

Ordinarie gemensam pastoratskyrkostämma med Normlösa nybildade pastorat hölls på måndagen i Normlösa kyrkas sakristia. Stämman beslöt att nästa års sammanträden skulle alternera mellan Normlösa och Älvestad. Som revisorer valdes lantbrukare Torsten Larsson, Narverud, och köpman Sven Nilsson, Älvestad. Suppleanter blev lantbrukare Folke Hensing, Narverud, och lantbr. Gösta Willén, Skeppsås. Till boställsstyrelse 1962—63 valdes kyrkvärden Torsten Nilsson, Normlösa, lantbrukare Carl-Gustav Pantzar, Vallerstad, och lantbrukare Erik Jarander, Skeppsås. Till suppl. utsågs lantbrukarna Karl Qvarforth, Normlösa, Gösta Johansson, Älvestad, och Martin Landelius, Skeppsås. Till ledamot av boställsnämnden valdes Carl-Gustav Pantzar och som suppl. Erik Jarander. Till pastoratets ombud vid syneförrättningar och ekonomiska besiktningar valdes för 1962 boställsstyrelsen.

Skeppsås kyrkoråd hade på söndagen sammanträde under ordförandeskap av komminister Gustaf Hasselberg. Därvid utsågs till ombud i en kommitté som skall dryfta frågan om utseende av en gemensam kontraktssekreterare fru Gunnel Westman, Broby gård. Denna kommitté har som sammankallande prosten Harald Andersson, Kristberg. Som ombud till stiftsungdomstinget valdes Per-Erik Jarander, Rimstad och Sören Westman, Broby gård. Efter förhandlingarna avtackades komminister Hasselberg av kyrkovärd Thure Ek för tiden som komministern varit kyrkorådets ordförande, vilken befattning han nu lämnar i och med att han flyttar efter nyår.

Omedelbart efter rådets möte hölls även ordinarie kyrkostämma med Skeppsås församling där komminister Hasselberg ledde förhandlingarna. Till ordförande för åren 1962—63 valdes kyrkoherde Arthur Knuthammar, Normlösa. Till revisorer utsågs lantbrukare Gösta Willén, Kvinslunda, och köpman Bengt O. Ericsson, Skeppsås. Till att granska räkenskaperna för den av Älvestad—Skeppsås gemensamma stiftelsen Emaus och dess kassa utsågs lantbrukare Gösta Willén. Efter stämmans förhandlingar framförde kyrkovärd Martin Landelius, Berg, ett varmt tack till komminister Hasselberg som genom sin avflyttning nu avgår som ordförande.

"Hvad nytt?" i Skänningebygd

Minneskavalkad från året 1911

23-12-61

J. Kj-m

FÖR 50 ÅR SEDAN hette Skänninge stads nyhetsavisa "Hvad nytt?", men tidningen frågade inte enbart allmänheten efter nyheter, som namnet kanske antyder, ty i spalterna gav redaktionen också prov på den tidens nyhetsförmedling och journalistiska klatschighet. Vi har — när året 1961 nu lider mot sitt slut — passat på att orientera oss bland rubrikerna "Hvad nytt?", och vi har från det sista kvartalet hämtat några notiser, som kanske i viss mån ger en bild av den generationens liv och problem av allehanda slag. Tidningens verksamhetsområde spänner över stora delar av västra Östergötland, men vi ska försöka koncentrera oss till själva Skänninge stad. Bladet trycktes på Oscar Fredrikssons Boktryckeri, som lär ha legat på nuvarande folkskollärare Gunnar Rörbys tomt, och redaktören hette också Fredriksson. Det är egentligen så mycket av intresse man skulle vilja trycka av, men även en sentida ättling av boktryckarskråret kan känna sin begränsning samt även rent bokstavligt sakna spaltutrymme för "notisjakten".

FÖR ATT BÖRJA MED Föreläsningsföreningen, så anordnade den en föreläsning med kapten Ernst Liljedahl som talare, ämnet var "Fosterlandskärleken". Inträde 10 öre. Lokal: Logen Lindsköld.

Kanske man kan spåra någon sorts kontrovers i en notis, där herrar K. A. Karlsson, N. P. Augustinsson, Alb. Hall, Gustaf Wilde och Birger Borgström avsade sig sina uppdrag som DK-ledamöter? Motivet för deras avsägelse var nämligen den, att då stadsfullmäktige beviljade kyrkoherden J. A. Vesterlund entledigande från sin post i DK, så kände de övriga liksom på sig att ingen av dem var mäktig att i kyrkoherdens ställe sköta ordförandeklubban. Begäran avslogs emellertid av fullmäktige samtidigt som "en både lång och ingående debatt förekom i samband med några erinringar av revisorerna, varunder "åtskilliga belysande och även smått pikanta moment framkommo".

DK:s åtgärder i de aktuellt frågorna godkändes dock av fullmäktige, och kyrkoherde Westerlund blev föremål för omfattande hyllningar vid sin avgång som DK-ordf. (Senare valdes hr K. A. Karlsson till DK-ordf.)

FÖLJANDE KOMBINATION av varor hittade vi i en annons från Gröndahls Speceriaffär i Öjebro: Uppköper ägg, smör, torkad frukt och gamla galoscher.

TIDNINGEN KONSTATERAR den 21 okt. att småstadsskvallret florerar i bygden, då någon person velat göra gällande, att man vid rivningen av ett hus vid Vistenagatan funnit ett barnskelett, inlagt i ett spetslakan. Hos polisen dementerade man emellertid kategoriskt all kännedom om "fyndet".

"HVARFÖRE INGEN BIOGRAF", frågar sig en f. d. biobesökare. Då biograferna, förutsatt att bilderna är av god kvalitet, är ett både nyttigt och bildande nöje, undrar vederbörande varför det ej även denna vinter går att anordna dylika föreställningar i vår annars nöjesfattiga stad. Tydligen klagade man även då på att nöjeslivet i staden förde en tynande tillvaro? Intet nytt under solen, även om det stod att läsa i "Hvad nytt" ..

JÄRNVÄGENS UTSTAKNING från staden och till Normlösa pågick med all önskvärd intensitet, och man kunde väl se den nya banans riktning, säger tidningen, "då den från härvarande järnvägsstation — där spåret går öster om Larsson & Petersons magasin och sedan i gränsen av statsbaneområdet — gör en kurva över hr Wildes äng, varefter det bär snörrätt på Lindevad". Och nu kör man med bilar på den gamla banvallen!

GAMLA LÄMNINGAR efter medeltida byggnader har man ju ofta funnit i jordlagren, och under rubriken "Från Skeninge storhetstid" beskriver man hur arbetarna i skräddarmästare C. W. Ströms trädgård påträffade dels i murbruk lagda kalkstenshällar, dels ock större fyrkantiga tegelplattor. Tydligen var det lämningar efter golvet i någon medeltidsbyggnad man funnit, och troligt var att hus för kyrkliga ändamål på den tiden sträckte sig från torget ända ned till den ända sedan medeltiden kända Sprettebrunnen, säger "Hvad Nytt".

EN EXTRA LÖNETILLÖKNING lockade många sökande till den lediga folkskollärarsysslan i Skänninge. Bland välmeriterade aspiranter fr. orten märktes hrr Jansson i Allhelgona och Magnell i Bjälbo. Förmodligen är det kring denna befattning det senare utbröt en bitter fejd mellan olika grupper i staden.

SÅ KAN DET GÅ, sätter avisan som rubrik på en notis om fyra herrar i Skänninge, vilka helt sonika utan orsak uteblev från en av brandkårens sprutmönstringar, och rubriken syftar antagligen på det förhållandet, att kvartetten dömdes till att vardera böta 2 kr.

I OKTOBER inträffade också ett dödsfall i barnförlamning i Skänninge, då en 8-årig dotter till magasinskarlen Karlsson i Nordanå avled på epidemisjukhuset. Hur flickan blivit smittad visste man inte.

I SAMMA MÅNAD fick "Hvad nytt" tillfälle att ånyo ta upp frågan om det funna barnskelettet i spalterna. En person, som arbetade å den sanka åvallen vid Vadstenabron, hade nämligen anmält, att han funnit ett besynnerligt skelett, inlindat i en gammal underkjol samt vitt tyg. Läkaren förklarade att det tillhörde ett spädbarn. Och på dessa grunder gör "Hvad nytt" den reflektionen, att detta fynd på något sätt står i förbindelse med det så omsorgsfullt ihjälslagna ryktet för åtta dagar sedan, vilket synes otvivelaktigt. Tidningen slutar sin artikel med följande dråpslag: "Och det blir under detta antagande en uppgift för vederbörande att också klara motivet, hvarföre detta rykte då skulle tillintetgöras".

PÅ STADSHOTELLET i Skänninge skulle det ståndа bröllop, men i sista minuten insjuknade brudgummen i mässlingen, varför vigseln ägde rum vid sjukbädden. Därefter fortsatte dock bröllopsfesten på hotellet, dock utan någon brudgum. En fatal otur kan man väl säga, både för brud och brudgum...

STILLA OCH ORDENTLIGT avlöpte de båda marknadsdagarna i oktober, säger HN, då inlogeringarna i finkan endast utgjordes av en enda fyllerist. Det var kanske inte så farligt med "blötan" på den tiden heller?

EN TRAGI-KOMISK händelse inträffade vid Skenaån, där en levnadstrött man, som menade att världens elände inte längre var något att hålla på, tänkte hoppa i plurret för att dränka sig. Som vittne ville han åberopa en stallbroder, vilken skulle intyga att allt gått programenligt under den sista färden från jämmerdalen. Självmordskandidaten hoppade i plurret, började frysa och lät sig sedan villigt dras upp av kumpanen.

SKOLLÄRARVALET spetsade till sig, vilket märktes på olika insändare. Hr Birger Borgström ville således dementera ett rykte (oj, oj vad många rykten!), som säger, att de i tidningen synliga lärarbetygen ej skulle överensstämma med originalen. Det gick emellertid utmärkt att få taga del av de tillgängliga ansökningarna, framhåller hr Borgström.

EN VÅLDSAM URLADDNING angående den tilltänkta ölkrogen i nr 53 kunde man också iaktta i spalterna, det gällde en ansökan av en hr Ungroth att i lokalen få försälja öl. Argumenten haglade både i luften och i tidningen, varvid man i lokalpatriotismens namn omtalade att ölet ej tillverkades i Skänninge utan i Mjölby, att det fanns fyra andra krogar med öiservering, att lokalen i nr 53 var för låg, att en mängd järnvägsarbetare skulle ta skada både till själen och kroppen samt att sedligheten torde få sig en knäck med ytterligare en krog i staden. Med 11—5 biföll emellertid stadsfullmäktige hr Ungroths ansökan. Hur det sedan gick med sedligheten och allt det andra förtäljer inte historieen.

REDAKTIONEN ingriper den 15 nov. i skolstriden med nedannämnda fruktansvärda hotelse: "Vi har till detta val själva ännu varken gjort något uttalande eller på annat sätt bedrivit agitation, såsom det annars är på modet här. Utan spara vi våra krafter till litet längre fram, om det skulle behövas".

MEN NYKTERHETSVÄNNERNA önskade en absolutist som skollärare, helt naturligt förresten, och vid ett stort möte i missionshuset skisserade man upp önskemålen. Den nye läraren måste förstå nykterhetsarbetets betydelse för det nya samhället. "Särskilt i Skänninge, vars hela existens till stor del går i spritens tecken", som pastor Ulander en smula drastiskt uttryckte saken. Pastor J. Ulander, som tillika var skolrådets ordf., måste senare göra ett inlägg i bladet, där han framhåller, att det är glädjande att denna strid snart blir avgjord, ty det är sannerligen icke behagligt att i vår lilla stad våga hysa än mindre uttala en övertygelse, som avviker från majoritetens. Man får då vara beredd på att småsinnet träder fram och gör sig brett på t. o. m. gammal vänskaps bekostnad". P. J. Magnell i Bjälbo

valdes sedermera — efter kilometervis med dementier, förslag och motförslag — till folkskollärare.

ÄNNU ETT TRÄTOÄMNE dök upp, innan det nya året gick in, och det var om man skulle kalla den nuvarande gatan Parkgatan för Kapellgatan eller fastställa namnet Parkgatan. Det blev det senare. Det hade nämligen — enligt motionärerna — påträffats lämningar vid gatan efter mycket gamla hus.

PÅ SJÄLVA JULAFTON lekte ett par drängar i Vallerstad vilda västern-rövare, och referatet talar för sig självt: "De hade förstås varit inne i Skänninge och fått sig litrar, vilka gjorde dem modiga och tilltagsna, så att de på själva gårdsplanen uppförde jockeyridning och allehanda andra olämpliga föreställningar. Då intet annat hjälpte, efterskickades länspolisen, men då blev det ögonblickligt slut med gycklet. "Direktören" sprang till skogen och gjorde sig osynlig för hela dagen." Också en julafton, skulle man kunna säga. **J. Kj—m**

Boberg 30/12-41

Enskilda vägarna. Lantbrukarna Evert Pettersson och Karl Karlsson, Studsberg, Älvan, anför hos kmt besvär över att länsstyrelsen avslagit deras begäran om statsbidrag till underhåll av enskilda vägen väg A från länsväg 1011 Älvestad—Carlshof vid Munnerstorp över Studsberg till länsväg 1014 Älvestads kyrka—Försjö vid Vittorp. I besvären framhålls bl. a. att 15 personer av den bofasta befolkningen är beroende av vägen och att genomfartstrafiken till allmän badplats vid Svartån är av ganska stor omfattning.

Boberg

Komminister Gustaf Hasselberg avtackades vid ett samkväm i Skeppsås skola på onsdagen med anledning av sin avflyttning till Hult. Kyrkoherde Frithiof Brunius framförde församlingens tack till komministerparet för de närmare sex år de verkat inom pastoratet och överlämnade en subskriberad penninggåva samt blommor till fru Inez Hasselberg. Genom pastoratsregleringen överflyttas Skeppsås till Normlösa pastorat och skiljes därmed från det gamla Fornåsa pastorat som församlingen tillhört ett 30-tal år. Med anledning härav framförde kantor Emeric Dalgard till kyrkoherde och fru Brunius församlingsbornas tack för den tid de verkat inom församlingen och överräckte blommor. Kantorn uttalade också ett personligt tack till de båda prästerna för ett gott samarbete. Slutligen tackade de båda prästmännen.

I Skeppsås missionshus hölls annandag jul den sedvanliga offerhögtiden. Soldathemsföreståndare Sven Hultgårdh predikade och sångarna sjöng. Insamlingen, som går till missionsförbundets yttre mission gav 2.975 kr.

Sista pastoratsstämman med Fornåsa, Lönsås, Skeppsås och Älvestads församlingars pastorat hölls på torsdagen i Fornåsa. Stämman hade intet att erinra mot den ekonomiska besiktning som skett av Fornåsa prästgård. Vissa utförda reparationer av prästgården och Råå löneboställe samt utgifter för Gillorps dikningsföretag godkändes. Kyrkoherde Fritiof Brunius riktade ett tack till stämmodeltagarna för den gångna tiden och särskilt för det förnämliga sätt på vilket Fornåsa prästgård hade reparerats. Stämmodeltagarnas tack till ordföranden, kyrkoherde Brunius, för gott samarbete framfördes av kyrkvärd Anders Nilsson, Västra Hälleberga.

BOBERG

Tidig julotta i Normlösa. I Normlösa kyrka började julottan redan 4.30, vilket väl får anses som den tidigaste i sitt slag. Kyrkoherde Arthur Knuthammar dröjde i vördnad inför julevangeliet, kören sjöng Stilla natt av Gruber-Wikander, O, heliga natt av Adam och Det är en ros utsprucken. Som postludium sjöng fröken Ingegerd Hultberg till orgelack. Aria ur Nu kom vår frälsnings Herre av J. S. Bach. Ottan var välbesökt.

I Vallerstads kyrka predikade i julottan kyrkoherde Georg Wede inför den fullsatta kyrkan. Kören under kantor Emil Janssons ledning sjöng: Heliga natt och Av himlens höjd av J. Tacherbel.

Julottan i Älvestads kyrka hade som vanligt samlat mycket folk. Predikant och liturg var komminister Gustaf Hasselberg. Kören sjöng förutom Moréns Introitus, Det är en ros utsprungen av Prætorius. Fröken Helga Krausse spelade blockflöjt till psalmen O du saliga och fröken Birgitta Irander sjöng Stilla natt av Gruber. Som postludium spelade kantor Bertil Korsfledt Uvertyr av Händel.

Boberg

Julottan i Älvestads kyrka hade som vanligt samlat ganska mycket folk. Templet var upplyst av flera hundra levande ljus. Predikant och liturg var komminister Gustaf Hasselberg. Gudstjänsten fick en rik musikalisk utsmyckning. Kören sjöng förutom Moréns Introitus Det är en ros utsprungen av Prætorius. Fröken Helga Krausse spelade blockflöjt till psalmen O du saliga och fröken Birgitta Irander sjöng Stilla natt av Gruber. Som postludium spelade kantor Bertil Korsfeldt Uvertyr av Händel.

I Normlösa kyrka sjöng fröken Ingegerd Hultberg vid julaftonens högmässa Julsång av Sibelius. Vid julottan medverkade kyrkokören i dagens Introitus samt sjöng Stilla natt av Gruber, Julsång av Adam med kantor Eric Hagberg som solist samt Det är en ros utsprungen av Praetorius, varvid obligatviolinstämman utfördes av lantbrukare Carl-Eric Carlsson. Som postludium sjöng fröken Hultberg arian ur Bachs Kantat Nu kom vår frälsnings Herre. Kyrkoherde Arthur Knuthammar predikade vid båda gudstjänsterna.

I Betelförsamlingen i Fornåsa hölls julafton julgudstjänst med predikan av pastor Fritz Sverker. Vid julottan sjöng en flickkvartett och duettsång utfördes. Pastor Fritz Sverker predikade och sångarna medverkade.

I Fornåsa kyrka, som vid julottan var fylld till sista plats, tjänstgjorde kyrkoherde Frithiof Brunius som predikant och liturg. Kyrkokören medverkade i Introitus samt sjöng Adams julsång för solo och blandad kör med kantor Sven Carlsvärd som solist och Stilla natt av Gruber. Som postludium utfördes Wie schön leuchtet die Morgenstern av Bach. Vid julbön i Vileborg predikade kyrkoherde Brunius. Kantor Carlsvärd sjöng Adams julsång och En stjärna vill jag följa av Ahlén.

Avskedspredikan hölls på annandagen i Fornåsa kyrka av komminister Gustav Hasselberg som vid nyår på grund av tjänstens indragning avflyttar till ny tjänst i Höreda pastorat. Vid högmässan, där komminister Hasselberg även var liturg, sjöng kyrkokören Till den gode Herden ila av Nielsen och Milda sköna, ren och klar av Ahlberg. Vid högmässans slut framträdde i koret tillsammans med komministerparet representanter för kyrkoråden, kantorerna och vaktmästarna i Fornåsa—Lönsås församlingar. De båda församlingarnas tacksamhet för den tid av sex år komministerparet verkat inom pastoratet tolkades av kyrkoherde Fritiof Brunius, som från kyrkoråden och kyrkobetjäningen överlämnade ett bokverk till komminister Hasselberg samt blommor till fru Hasselberg. Komminister Hasselberg frambar sitt och sin familjs tack för hyllningen. Efteråt var samkväm anordnat i bygdegården. Här underhöll stud. Ingrid Carlsvärd och komminister Hasselberg med solosång. Tal hölls av kyrkoherde Brunius, kantor Sven Carlsvärd och kyrkvärd Martin Andersson, vilka samtliga framhöll det goda samarbete som rått. Komminister Hasselberg tackade för den tid han fått tjäna inom de båda församlingarna.

Boberg

Gudstjänsterna i Fornåsa kyrka har under det gångna året haft 3.578 besökande vid 78 gudstjänster, eller i medeltal 46. Kyrkokören har medverkat vid 20 tillfällen. Kollekterna uppgick till 2.884 kr. eller i medeltal 3: 90 pr invånare.

Ett julspel sammanställd av fru Märta Brunius framfördes på fredagen i Fornåsa kyrka i samband med söndagsskolans julfest. För textläsningen svarade Ulla-Britt Yngwe. I julspelet ingående sång- och musikpartier utfördes av Ingrid Carlsvärd, Kristina Gustavsson, Agneta Brunius och Harald Brunius. För orgelackompanjemanget svarade fröken Catarina Brunius och kantor Sven Carlsvärd. Kyrkoherde Frithiof Brunius avslutade med altartjänst och därefter följde samkväm i bygdegården.

Vid nyårsaftonens gudstjänster i Vileborg och Fornåsa kyrka predikade kyrkoherde Brunius och kantor Carlsvärd sjöng solo. Vid nyårsdagens högmässa sjöng kyrkokören Med tacksam röst och tacksam själ av Nielsen och Jag kan ej rätt Dig lova av Senezzer i arrangemang av Bach. Som postludium utfördes Giv o Jesu fröjd och lycka av Walther.

I Normlösa kyrka predikade kyrkoherde Georg Wede vid nyårsaftonens högmässa. Kyrkokören sjöng Nyårshymn av Haydn och Viken långt fjärran av Händel. Vid nyårsdagens högmässa predikade komminister Gustaf Hasselberg och kantor Eric Hagberg sjöng Nyårssång av Franck.

I Vallerstads kyrka hölls nyårsvesper på nyårsafton med predikan av kyrkoherde Georg Wede. Kyrkokören sjöng Jag lyfter mina händer i arrangemang av Pegelow och kantor Emil Jansson spelade som postludium In dulci jubilo av Bach.

Vid nyårsdagens högmässa predikade kyrkoherde Arthur Knuthammar. Kyrkvärd Brita Pantzar sjöng Förnya Du vårt sinne av Schütz. Som postludium spelade kantor Jansson Preludium av Bach.

Komminister Hasselberg avskedshyllad. Vid högmässan nyårsafton i Älvestads kyrka höll komminister Gustaf Hasselberg sin avskedspredikan. Till slut uttalades ett tack till församlingen och de kyrkliga medarbetarna. Efter gudstjänsten trädde komministerparet fram i koret dit också kyrkoråd, kantor och kyrkvaktmästaren mött upp. Kantor Bertil Korsfeldt framförde därvid ett tack till komminister Hasselberg för den tid han verkat i församlingen samt överlämnade ett bokverk om Östergötland. Fru Inez Hasselberg fick motta blommor. Vid det efterföljande samkvämet deltog ett 50-tal personer. För värdskapet stod församlingens tre kyrkliga syföreningar. Dessas talan fördes av fru Ottilia Samuelsson, som tackade komministerparet och överlämnade blommor. Samkvämet avslutades med bön.

I Normlösa kyrka medverkar kyrkokören i julottan, då den dels sjunger "Stilla natt" av Gruber-Wikander och dels "Det är en ros utsprungen" av Pretonius, där solostämman utföres av damröster och där lantbrukaren Karl-Erik Karlsson, Normlösa, spelar obligatviolin. Vidare sjunger kören "O, helga natt" av Adams, varvid kantor Eric Hagberg deltar som sångsolist. Kyrkoherde Arthur Knuthammar predikar.

Julottan i Älvestads kyrka, där en magnifik samling av levande ljus kommer att lysa upp kyrkorummet, får också en högtidlig prägel genom kyrkokörens medverkan. Kören sjunger således "Det är en ros utsprungen" av Pretonius samt en engelsk julvisa med titeln "O, Betlehem, du lilla stad". Dessutom kommer fröken Birgitta Irander att som solo sjunga en julsång. Kantor Bertil Korsfeldt, som också leder kören, spelar på orgeln som postludium "Uvertyr" av Händel. Komminister Gustaf Hasselberg predikar, varvid man sedan på nyårsafton offentligt avskedshyllar honom inför hans avflyttning från orten.

BLOCKFLÖJTAR SPELAR

Även i Skeppsås kyrka predikar komminister Gustaf Hasselberg, som på torsdag i nästa vecka kommer att avtackas före sin avflyttning, och vidare kommer en flickkör under ledning av kantor Emeric Dalgard att sjunga "Stilla natt" (med blockflöjt) och därefter utför komminister Hasselberg och kyrkokören "Inledningsantifoni" av J. Morén. Flickkören sjunger därefter "Herdarna spela för barnet Jesus" av Alice Tegnér. Ett par av medlemmarna i flickkören kommer också att medverka med blockflöjtmusik och vidare blir det solosång av fru Alice Ulvenhed, Motala.

Rektor Arne Hjelmqvist, Vadstena, medverkar i julottan i Fivelstads kyrka, där han också håller ottepredikan. Vid orgeln sitter fru Dagmar Svanteson, som leder damkören. Den senare sjunger "Stilla natt" av Gruber samt "O, helga barn", gammal tysk julmelodi.

I Hägnet av de väldiga radiomasterna vid Orlunda söker sig troligen också människorna till julottan, och i Orlunda kyrka predikar prosten J. Edv. Svanteson. Kyrkokören under kantor Arne Knutsson sjunger "Jord och himmel fröjden er", en gammal böhmisk julsång, samt "Ett barn är fött", gammal medeltida melodi, medan kantor Knutsson som postludium spelar "Julpastoral" av John Morén.

Prosten J. Edv. Svanteson håller även julottepredikan i Hagebyhöga kyrka, där kyrkokören sjunger "När juldagsmorgon glimmar" och "Stilla natt" av Gruber, varjämte den medverkar i dagens koralintroitus.

Slutligen kan nämnas, att Herrberga kyrka, där kyrkoherde Arthur Knuthammar julottepredikar för sista (?) gången, sjunger ungdomskören "Nu tändas tusen juleljus" och "När juldagsmorgon glimmar". Sångsolist blir kantor Harry Milbrink, som utför O, helga natt" av Adams.

24/12 64

Boberg

Julottan firades i Skeppsås kyrka under mycket god tillslutning. En förstärkt flickkör inledde med Stilla natt tillsammans med orgel och blockflöjt. Komminister Gustaf Hasselberg predikade och utförde tillsammans med kören inledningsantifonien av Morén. Fru Alice Ulvenhed sjöng Jul, jul, strålande jul av Nordqvist och kören Herdarna spela för barnet Jesus av Alice Tegnér. Som postludium spelade kantorn In dulci jubilo av Bach.

Vid en missionshögtid i Skepp ås missionshus annandagen insamlades 2.971 kr. till missionsförbundets yttre mission. Pastor Sven Hultgårdh predikade och sångarna sjöng.

I Vallerstads missionshus hölls annandagen missionshögtid då pastor David Larsson predikade. Till missionsförbundets yttre mission insamlades 703 kr.

Vid julottan i Asks kyrka sjöng söndagsskolbarn tvåstämmigt Stilla natt och Betlehems stjärna. 10-åriga Ragnhild Johansson sjöng solo Det lider mot jul. Kyrkoherde Sture Tisell predikade och kantor Pierre Theodorsson medverkade vid orgeln. Kyrkan var fullsatt.

14/1 64

Boberg

I Fornåsa dansades julen ut på söndagen under stor tillslutning. Efter ringdans kring granen på skolgården följde sång- och musikgudstjänst i kyrkan. I denna medverkade frälsningsarméns musikkår i Motala under ledning av musikmästare Gustav Hedqvist. Major Karl-Erik Lewert, Stockholm, talade och Fornåsa kyrkokör sjöng Kom frälsta hjord av Nylander, Milda stjärna ren och klar av Ahlberg och Om än änglars språk jag talte av Erling. Duettsång utfördes till ackompanjemang av fru Britta Hübinette och fröknarna Ingvor Fjerrfors och Birgitta Josefsson. Högtiden i kyrkan avslutades med altartjänst av kyrkoherde Frithiof Brunius. Som postludium spelade hornmusikkåren Parafras över Stilla natt av Leidsén. Efter gudstjänsten var samkväm anordnat i bygdegården. Här underhöll musikkåren och fröknarna Fjerrfors och Josefsson. Tal hölls av kyrkoherde Brunius och fanjunkare Harry Josefsson. Avslutningen förrättades av major Lewert.

I Skeppsås kyrka höll kyrkoherde Arthur Knuthammar inträdespredikan på söndagen. Vid kyrkorådssammanträde hälsade kyrkvärd Thure Ek kyrkoherden välkommen. Även i Älvestad hälsades kyrkoherde Knuthammar i samband med kyrkorådets sammanträde välkommen av kyrkvärd Sven Nilsson, som överlämnade blommor.

I Normlösa kyrka höll komminister Einar Torhed inträdespredikan vid ljusgudstjänst på söndagen. Barnkören sjöng Sackeus var en publikan av Sörenson och Betlehems stjärna av Tegnér med Sten Andersson som solist. Som postludium spelades Julmeditation av Vretblad. Efter gudstjänsten framträdde kyrkoherde Arthur Knuthammar samt kyrkvärdarna i koret, varvid kyrkoherde Knuthammar hälsade pastor Torhed välkommen och överlämnade blommor.

Fornåsa IF omvalde vid måndagens årsmöte styrelsen med K. E. Gunnarsson som ordförande. Till Alagsledare utsågs K. E. Kindgren. Ingvar Karlsson, som tjänat fotbollssektionen sedan 12 år, avtackades. Han lovade dock fortsätta som ungdomsledare.

I Älvans ordenslokal hade Betaniaförsamlingen, Fornåsa, på nyårsafton anordnat en trevlig söndagsskolfest med god tillslutning av barn och föräldrar och andra intresserade. Söndagsskolföreståndare Sven Svensson hälsade samtliga välkomna och vände sig särskilt till barnen. Ett rikt och omväxlande program med sång, musik och dialoger framfördes av barnen. Gudrun och Nils-Erik Lidehorn spelade på blockflöjt Blinka lilla stjärna. Missionär Ruth Pettersson sjöng på ett indiskt språk samt på svenska julkörer. Vidare talade evangelist Berit Milton till barnen. Efter en kaffepaus talade missionär Pettersson om indiska julseder.

BOBERG

Ekebyborna församling kan uppvisa en ökning av folkmängden med 37 personer. Vid årets början uppgick folkmängden till 544 (272 män och 272 kvinnor) och vid dess slut hade den stigit till 581 (289 män och 291 kvinnor). Antalet födda uppgår till 10 (5 pojkar och 5 flickor) och antalet döda till 2 (2 män). Antalet inflyttade uppgår till 79 (38 män och 41 kvinnor) medan antalet utflyttade uppgår till 50 (23 män och 27 kvinnor). 4 äktenskap har ingåtts under året och lika många ingicks 1960.

I Asks församling har folkmängden minskat med 7 personer. Vid årets början var den 223 (123 män och 100 kvinnor) och vid dess slut 216 (118 män och 98 kvinnor). 1 flicka har fötts under året och inga dödsfall har ägt rum. Antalet inflyttade uppgår till 25 (11 män och 14 kvinnor) och utflyttade 33 (16 män och 17 kvinnor). Ett äktenskap har ingåtts under året.

I Skeppsås församling förblev folkmängden så gott som oförändrad under 1961. Vid årets början uppgick befolkningen till 294 personer (153 män och 141 kvinnor) för att vid årets slut vara 293 (151 män och 142 kvinnor). Antalet födda uppgår till 3 (2 pojkar och 1 flicka) och antalet döda till 2 (2 män). Under året inflyttade 19 personer (10 män och 9 kvinnor) och utflyttade 21 (12 män och 9 kvinnor). Antalet äktenskap är två mot 1 förra året. Äldst i församlingen är fru Hulda Wallin, Skeppsås, numera bosatt på Vileborg, född 1871.

I Älvestads församling uppgår folkmängden vid årets slut till 460 personer (250 män och 210 kvinnor), vilket innebär en minskning med 20 från föregående år. 5 barn (3 pojkar och 2 flickor) föddes under året och antalet avlidna uppgår till 7 (4 män och 3 kvinnor). Antalet inflyttade är 22 (13 män och 9 kvinnor) och utflyttade 40 (18 män och 22 kvinnor). Mot endast 1 förra året ingicks i år 4 äktenskap.

Vallerstads församling hade vid årets början en folkmängd på 394 personer och vid årets slut 390 (210 män och 180 kvinnor), vilket innebär en minskning med 4. Antalet födda uppgår till 5 och döda till 4. Under året flyttade 27 personer till och 32 från församlingen.

Normlösa församlings folkmängd har under det gångna året minskat med 18 personer. Befolkningsmängden uppgick vid årets början till 457 personer. Antalet avlidna är 7 och antalet födda 1. Förutom födelseunderskottet är det ett inflyttningsunderskott emedan 47 personer utflyttade och endast 26 flyttade till församlingen. Vid årets slut är folkmängden 439 personer (222 män och 217 kvinnor).

Kollekterna i Gullbergs och Bobergs kontrakt under fjärde kvartalet 1961 uppgick till sammanlagt 13.576 kr., varav riks- och stiftskollekter 7.945 kr. På de olika församlingarna fördelar sig kollekterna sålunda: Vreta kloster 2.390 kr., Stjärnorp 1.103, Västerlösa 1.688, Björkeberg 585, Ljung 612, Flistad 472, Fornåsa 988, Lönsås 625, Skeppsås 292, Älvestad 461, Klockrike 1.142, Brunneby 253, Kristberg 1.477, Normlösa 580, Herrberga 295, Vallerstad 422 och Järstad 190 kr.

BOBERG	40	39	288	326	3.589	—	56
Ask	1	—	25	33	216	—	23
Ekebyborna	10	2	79	50	581	+	37
Fornåsa	10	14	53	63	741	—	17
Lönsås	5	3	28	40	469	—	10
Normlösa	1	7	35	47	439	—	18
Skeppsås	3	2	19	21	293	—	1
Vallerstad	5	4	27	32	390	—	4
Älvestad	5	7	22	40	460	—	20

I folkmängdsuppgifterna vid årsskiftet uppgavs minskningen i Bobergs kommun till 56. Rätta siffran är 37.

Svenska kyrkan

Sönd. e. Jul.

Kollekt upptages till Rädda barnens riksförbund och Svenska kyrkans kommitté för hjälp åt äldriga flyktingar.

Fornåsa: Sönd. 14.30 nyårsbön på Vileborg. 17 ljusgudstj., solosång; nyårsd. 13 högm., kyrkokören. — **Lönsås:** Sönd. 19 ljusgudstj., solosång; nyårsd. 10 högm., solosång; fred. 18 ssk:s julhögtid i kyrkan, efteråt i Lönsåsgården. — **Skeppsås:** Sönd. 10 Hasselberg; nyårsd. 14 Hasselberg. — **Älvestad:** Sönd. 14 Hasselberg; nyårsdagen 10 Knuthammar.

Svenska kyrkan

2. sönd. e. Trett.

Kollekt upptages till Luleå stifts diakoniförening.

Domkyrkan: Lörd. 18 helgsmålsbön, Olle Andersson; sönd. 9.30 ssk., 11 Ove

Fornåsa: Sönd. 9.30 (obs. tiden) Brunius, 18.30 sång- o. musikgudstj., Frälsn.-arméns musikkår, Motala, K. E. Lefwert, Fornåsa kyrkok., altartj., samkv. i Bygdeg.; torsd. 14.30 ssk. syf. hos Dorit Kindgren, Högsäter. — **Lönsås:** Sönd. 11 (obs. tiden) Brunius; tisd. 14 miss.-syf. arb.-m. hos Ellen Petersson, Hyttringe. — **Ekebyborna:** Sönd. 16 ljusgudstj., Brunius. — **Ask:** Sönd. 13 Brunius (obs. tiden); månd. 14 kyrkl. syf. hos Eva Nilsson, Älmtomta (obs. dagen).

Normlösa: Sönd. 17 Torhed, intr. pred., barnkör; månd. 19 kyrkl. arb.-kr. hos fru Valborg Gustafsson, Smedstorp. — **Vallerstad:** Sönd. 10 Torhed intr.-pred., sång. — **Skeppsås:** Sönd. 10 Knuthammar, intr.-pred. — **Älvestad:** Sönd. 13 Knuthammar.

Kollekterna i stiftet gav nära miljonen —61

MT 19-262

Inom domkapitlet har man gjort en sammanställning på vad man fått in i riks- och stiftskollekter inom Linköpings stift under 1961. Den sammanlagda kollektsumman uppgår till 964.099 kronor. Av den insamlade summan var 481.830 kr i rikskollekter, 159.689 kr i stiftskollekter och 322.580 kr i övriga kollekter, därav för ändamål inom församlingen 112.956 kronor.

Rikskollekter som insamlats för Evangelii spridning bland icke kristna folk 155.365 kr, Svenska bibelsällskapet 5.966, Luleå stifts diakoniförening 7.055, Sv. ekumeniska nämnden 6.714, Svenska kyrkans diakonistyrelses allmänna verksamhet 21.954, Sveriges kristliga studentrörelses och därtill anknutna rörelsers arbete 6.812, Ersta diakonissanstalt 12.543, Riksförbundet Kyrklig ungdom 7.564, Svenska kyrkohjälpen 33.476, Svenska kyrkans sjömansvårdsstyrelses allmänna verksamhet 20.963, Svenska kyrkans lekmannaskola 7.796, S:ta Katharina-stiftelsen 6.507, Samariterhemmet 10.058, Lutherska världsförbundets svenska sektion för dess hjälpverksamhet 12.020, Gustav Adolfs-föreningarna och Svenska Jerusalmesföreningen kr 8.605, Visby domkapitel för underhåll av kyrkor i Visby stift 5.770, Fjellstedska skolan 8.134, Svenska kyrkans småkyrkofond och Svenska kyrkans frivilliga byggnadslånekassa 6.790, Kyrkliga filmbyrån 6.459, Sveriges kyrkliga studieförbund 6.141, Svenska Victoriaförsamlingen i Berlin 5.648, Lule stiftsråds lekmannaverksamhet i Luleå stifts lappmarksförsamlingar 6.636, Svenska Sofiaförsamlingen i Paris 7.457, Svenska missionssällskapet 7.224, Sigtunastiftelsen 6.256, Svenska diakonsällskapet 6.947, Nämnden för kyrklig presstjänst 5.807, Stockholms stadsmission och Kyrkfrämjandet 8.814, Diakonistyrelsens militärnämnd och förbundet Soldaternas vänner 7.672, Vårsta diakonissanstalt i Härnösand 8.994, Inomeuropeisk mission 18.408, Diakonistyrelsens söndagsskolnämnd 6.184, Svenska Israelsmissionen 9.801, Rädda barnens riksförbund och Svenska kyrkans kommitté för hjälp åt åldriga flyktingar 19.007 kr.

Stiftskollekter har insamlats för Vadstena folkhögskolefören. 9.796, Linköpings stifts kvinnoråd 6.497, Linköpings stifts arbetsfond 12.013, Linköpings stifts kyrkosångsförbund och Linköpings stiftskrets av Kyrkosångens vänner 6.499, Sveriges kyrkliga studieförbund i Linköpings stift 7.290, Linköpings stifts sjömansvårdsnämnds verksamhet i Linköpings stift hamnar 17.276, Linköpings stifts ungdomsgård 16.253, Linköpings stifts ungdomsråd 15.367, Medellösa teologie studerande vid universiteten 7.435, restaurering av kyrkan i Lillkyrka församling 10.455, Sällskapet soldaternas vänner i Linköpings stift och Föreningen Soldaternas vänner i Eksjö 7.614, Linköpings stiftsråds allmänna verksamhet 43.189.

Kollekter, som ej är riks- eller stiftskollekter: totalt 322.580 kr, därav för ändamål inom församlingen 112.956 kr.

BOBERG

Prästen i Skeppsås har avskedshyllats

På onsdagen avskedshyllades komminister Gustav Hasselberg vid ett samkväm i Skeppsås skola. Som tidigare nämnts lämnar komminister Hasselberg sin tjänst, som indrages i samband med pastoratsregleringen, och tillträder en komministertjänst i Hult i Höreda pastorat.

Kyrkoherde Fritiof Brunius, Fornåsa, framförde församlingens tack till komministerparet för de närmare sex år de verkat inom pastoratet och överlämnade en subskriberad penninggåva samt blommor till fru Inez Hasselberg. Genom pastoratsregleringen överflyttas Skeppsås församling till Normlösa pastorat och därmed skiljes Skeppsås från Fornåsa gamla pastorat till vilket Skeppsås hört sedan ett trettiotal år. Med anledning härav framförde kantor Emric Dalgard församlingsbornas tack till kyrkoherde och fru Brunius för den tid de verkat inom församlingen och blommor överräcktes. Kantorn uttalade även ett personligt tack till de bägge prästerna för utomordentligt gott samarbete. Till sist tackade komminister Hasselberg och kyrkoherde Brunius för den tid de haft förmånen att tjäna församlingen och komminister Hasselberg tackade särskilt för minnesgåvan.

Finalsammanträde. Sista pastoratsstämman med Fornåsa, Lönsås, Skeppsås och Älvestads församlingars pastorat hölls på torsdagen i Fornåsa. Stämman hade intet att erinra mot den ekonomiska besiktning som skett av Fornåsa prästgård. Vissa utförda reparationer av prästgården och Råå löneboställe samt utgifter för Gillorps dikningsföretag godkändes. Kyrkoherde Fritiof Brunius riktade ett tack till stämmodeltagarna för den gångna tiden och särskilt för det förnämliga sätt på vilket Fornåsa prästgård hade reparerats. Stämmodeltagarnas tack till ordföranden, kyrkoherde Brunius, för gott samarbete framfördes av kyrkvärd Anders Nilsson, Västra Hälleberga.

Enskilda vägarna. Lantbrukarna Evert Pettersson och Karl Karlsson, Studsberg, Älvan, anför hos regeringen besvär över att länsstyrelsen avslagit deras begäran om statsbidrag till underhåll av enskilda vägen "väg A från länsväg 1011 Älvestad—Karlshof vid Munnerstorp över Studsberg till länsväg 1014 Älvestads kyrka— Försjö vid Vittorp".

I besvären framhålls bl. a. att 15 personer av den bofasta befolkningen är beroende av vägen och att genomfartstrafiken till allmän badplats vid Svartån är av ganska stor omfattning.



Avskedssamkväm hölls i Bygdegården i Fornåsa. Här ses komminister Gustaf Hasselberg med familj flankerad av kyrkoherde F. Brunius och hans maka.

Komminister Hasselberg avskedshyllad i Fornåsa

I Fornåsa kyrka hölls på annandagen avskedspredikan av komminister Gustav Hasselberg, som vid nyår på grund av tjänstens indragning flyttar till ny tjänst i Höreda pastorat. Kyrkokören sjöng Till den gode herden ila av Nielsen och Milda stjärna, ren och klar av Ahlberg. Efter högmässan framträdde i koret representanter för kyrkoråden, kantorerna och vaktmästarna i Fornåsa och Lönsås församlingar tillsammans med komministerparet.

Kyrkoherde Fritiof Brunius framförde församlingarnas tack för de sex år komministerparet verkat i pastoratet. Från kyrkoråden och kyrkobetjäningen överlämnade kyrkoherde Brunius ett bokverk till komminister Hasselberg samt blommor till fru Inez Hasselberg. Komminister Hasselberg tackade för hyllningen. Efteråt var ett samkväm anordnat i bygdegården. Stud. Ingrid Carlsvärd och komminister Hasselberg underhöll med sång. Kyrkoherde Brunius, kantor Sven Carlsvärd och kyrkvärden Martin Andersson talade och betonade särskilt det goda samarbete, som präglat den tid komminister Hasselberg varit verksam. Till sist tackade komminister Hasselberg för den tid han fått tjäna inom Fornåsa och Lönsås församlingar.

Tack

Till Fornåsa, Lönsås, Skeppsås och Älvestads församlingar

frambär vi vårt hjärtliga tack för samkväm, blommor och gåvor vid vår avslutning.

29/12 62

Familjen Hasselberg

Predikotjänsten största uppgiften anser den nye komministern i Hult

Nära en tredjedel av landets alla präster har under den senaste tiden varit eller fortfarande är på flyttande fot som en följd av den nya genomgripande pastoratsreformen. Till de prästfamiljer som "tvångsförflyttats" hör komminister Gustav Adolf Hasselberg, som häromdagen tillsammans med fru Inez, dottern Christina och sonen Ingemar intog den röda vackra prästgårdsbyggnaden i Hult vilken för knappa tre veckor sedan hyste kyrkoherdefamiljen Hultgren. Ingen i familjen Hasselberg är särskilt förtjust över att behöva flytta mitt i vintern och det är väl inte så underligt.

Komminister Hasselberg, vilken inträdespredikade i Hults och Edshults kyrkor på söndagen, är emellertid mycket nöjd över att det blev just Hults som kom att bli det nya arbetsfältet.

— Bygden är mig kär, säger Hasselberg, som har anknytning till bygden eftersom modern var född i Hässleberg i Bellö alltså inte så värst långt ifrån Hult. Småländningarna är ett bra folk och vi trivs redan trots att vi inte bott här länge än. Inte vet vi mycket om befolkningen här i de båda församlingarna som jag främst skall tjäna men ett vet jag och det är att vi redan mött mycken vänlighet och tyckt mig spåra intresse för kyrkan och dess arbete. Vi hoppas på ett gott samarbete inom de olika grenarna liksom vi fått röna på våra tidigare platser.

Sjunde flyttningen

Familjen Hasselbergs flyttning från Skeppsås församling i Östergötland var den sjunde i ordningen sedan bröllopsdagen 1940.

— Visst blir man lite trött på att flytta gång efter annan konstaterar fru Hasselberg, som under så gott som en hel vecka själv fått packa upp och ställa i ordning i det nya hemmet sedan maken skadat sig och vårdats på lasarettet i Eksjö. Vi hade dock tur med vädret menar den gladlynt vänliga prästfrun som var glad för att flyttdagarna inte var av den värsta vintertypen. Cirka 300 kvm. har familjen till förfogande i den rymliga prästgården där det alltså återigen lyser i fönstren.

Predikotjänsten anser komminister Hasselberg höra till den största uppgiften i församlingsarbetet. Även församlingsaftnar är av betydelse för det kyrkliga arbetet men däremot kan jag inte med sådana profana tillställningar som hobbykurser och liknande vilket anordnas här och där för att hålla ungdomen kvar i det kyrkliga arbetet. Då ekumeniskt samarbete kommer på tal konstaterar komministern att det blir bäst om var och en sköter sin syssla. Jag har inget emot några sammanslutningar men håller på att sköta mitt egna.

Komminister Hasselberg är född i Sankt Sigfrids församling i Kalmar 1907 och tog studentexamen 1934 vid Lunds privata elementarläroverk. Prästexamen avlade han i Uppsala 1940 och prästvigdes i december samma år i Karlstad. Därefter innehade han flera tjänster i Värmland och Dalsland innan han 1953 blev tf komminister i Norra Vi. Till Skeppsås kom han vid sekelskiftet 1956.



Vi har redan fått ett gott intryck av hultsborna säger familjen Hasselberg som här ses samlad i en trivsam vrå...

Hundra på samkväm.

På söndagen hölls alltså inträdespredikan i Hults kyrka där ganska många församlingsbor var samlade då kören inledde med att under kantor Lars Sörbrings ledning sjunga Hör hur tempelsången stiger av Goudimel. Så hälsade E. Pettersson, Västraby komministerfamiljen välkommen till församlingen och uttryckte en förhoppning att samtliga måtte trivas i bygden. Efter trosbekännelsen sjöng kören Så älskade Gud världen all av Bertil Wallin samt efter predikan Uti din nåd o Fader blid av Albert Becker. Som avslutning spelade kantor Sörbring Preludium i D-moll av J. S. Bach. Till sist tackade komministern för välkomsthälsningen och önskade Guds välsignelse över församlingen.

Efter högmässan var ett trevligt kaffesamkväm anordnat i kyrkskolan där omkring 100 personer samlades till dukade kaffebord. Här hälsade kantor Sörbring på körens vägnar familjen Hasselberg välkommen och uttryckte en förhoppning om gott samarbete. Även här medverkade kören och sjöng Si, Jesus är ett tröstrikt namn av Daniel Olsson samt Helig av Schubert. Till sist tackade Hasselberg för visad vänlighet. Även i Edshults kyrka inträdespredikade komminister Hasselberg på söndagen och blev även där hjärtligt välkomnad.

Boberg

Trettondagens högmässa i Älvestads kyrka firades som ljusgudstjänst. Söndagsskolans barn medverkade med ljuståg samt sjöng Nu tändas tusen juleljus. Kyrkokörens damer sjöng Gläns över sjö och strand av Tegnér. Kyrkoherde F. Brunius predikade. Som postludium spelades Preludium i G-dur av Bruhns. Kollekten till svenska kyrkans mission uppgick till 175 kr.

Trettondagens högmässa i Normlösa kyrka inleddes med att barnkören sjöng till orgel och blockflöjt Betlehems stjärna av Alice Tegnér med Sten Andersson som solist. Kyrkoherde Arthur Knuthammar predikade och kyrkokören sjöng Underbar en stjärna blid av Nilsson samt O du min tröst av Franck. Som postludium spelade hr Carl-Eric Carlsson på fiol Romanze av Svendsen.

Normlösa baptistförsamling hade årsmöte på söndagen, Såväl styrelsen som övriga funktionärer omvaldes. Två av de äldsta medlemmarna Hulda Holmberg och Anna Gunnar har under året avlidit. Medlemsantalet är 32. Trots att församlingen saknar egen pastor har regelbunden verksamhet bedrivits och i söndagsskolan undervisas ett 35-tal barn. Insamlade medel under året uppgår till cirka 4.600 kr.

Trettondagens högmässa i Asks kyrka avslutades med ett stämningsfullt julspel med sång, uppfört av söndagsskolans barn. Kantor P. Theodorsson utförde som postludium Julbön, In dulci jubilo av Bach. Missionskollekten gav 166 kr.

Bobergs häradsallmänning

Med anledning av kommande expropriation av mark från Bobergs Södra häradsallmänning för framdragande av kraftledning kommer rotstående skog att omgående utstämplas i kraftledningsgatan.

De delägare, som redan nu önska taga ut sin utdelning för år 1962 i natura, kunna erhålla denna i kraftledningsgatan (huvudsakligen gran) och i mån av tillgång.

Anmälan om dyl. uttag göres genast och senast fredagen den 12 januari 1962 till Styrelsens ordförande, Hr Joel Petersson, tel. Motala 710 10, eller till Skogvakt. A. Svensson, tel. Motala 400 58. Beakta att förskottsuttag ej göres om ägareskifte skall ske för fastigheten nu i vår — eller också att avtal träffas därom med den nye ägaren.

Österstad den 4 januari 1962.

Allmänningsstyrelsen

FÖDDA

En DOTTER

Inger och **Lennart Grahn**
född Nilsson

Lunds KK den 3/1 1962

†

Min älskade Make,
vår käre Far

Axel Nilsson

* 23/3 1886

har i dag stilla insomnat, lämnande oss, övrig släkt och vänner i djup sorg och saknad.

Pensionärshemmet, Fornåsa den 5 januari 1962.

AUGUSTA

Brita och **Albin**
Henning och **Therése**
Margit och **Ragnar**
Sven och **Greta**
Rut och **John**
Bojan och **Nils**
Barnbarn
Barnbarnsbarn

—

Sist min Gud jag dig nu beder,
Tag min hand uti din hand.
Så att du mig alltid leder,
Förer till ditt fröjdeland.
Varest ändas allt besvär.
Och när loppet slutat är
Och jag dig min ande sänder,
Tag då den i dina händer.

Jordfästningen äger rum i Fornåsa kyrka lördagen den 13 januari kl. 12.30. Efter akten inbjudes till Fornåsa Café.

Meddelas endast på detta sätt.

— På fredagen avled f. lantarbetaren Axel Nilsson, pensionärshemmet, Fornåsa. Han var född 1886 på Karlshov i Älvestad, där han också började arbeta. Han har sedan haft arbete på olika gårdar i bl. a. Fornåsa, Västerlösa och Normlösa. Närmast sörjande är maka, två söner, fyra döttrar, barnbarn och barnbarns barn.

Bobergs ABF

startar en fotokurs i Österstad omkring den 15 dennes, om tillräckligt antal deltagare anmäler sig. Anmälningarna kan göras hos Manfred Hansson, Ängsbo, tel. Motala 710 84.

Boberg

Grundkurs i olycksfallsvård hålles i Älvestads skola, sammanlagt 20 timmar. Kursen börjar onsdagen den 17 jan. kl. 18.30. Ledare fru Solveig Johansson. Anmälan om deltagande till tel. Link. 930 47, 930 59 eller Skänninge 600 95.

Bobergskretsen
av Svenska Röda Korset

50 år



Astrid Knuthammar.

Femtio år fyller 6 januari fru Astrid Knuthammar, född Bergh, maka till kyrkoherde Arthur Knuthammar, Normlösa. Fru Knuthammar tjänstgör som skolköksläraringinna i Bobergs skoldistrikt.

Boberg 18/1 62

En grundkurs i sjukvård startade på tisdagen i Fornåsa bygdegård. Ett 20-tal personer, främst kvinnor deltar. Arrangör är Fornåsa—Lönsåskretsen av Röda korset. Ledare och kurslärare är sjuksköterskan fru Solveig Johansson, Hamra, Lönsås, och kursen omfattar 20 timmar. En liknande kurs startades på onsdagen i Älvestads skola i Bobergskretsens av Röda korset regi. Även denna kurs leds av fru Solveig Johansson.

Halvgamla möbler utroparnas stötesten Slumpas bort som ved

Allt kan säljas på auktion. Antikviteter slukas begärligt och många är de som vränger plånboken ut och in för att få ut sina sista kronor för en gammalmodig stol med stoppat tyg. 1920 och 30-tals möbler däremot är det ingen som vill ha. De är inte tillräckligt gamla. Dessutom är de för tunga och otympliga. Så berättar man på auktionsfirman Selander & Karlholm i Motala. Inom kort börjar också årets stora auktionssäsong, vilken inte kommer att stå tidigare år efter i fråga om sälj- och köplust. Har man bara auktionister med den rätta roparteknikken, så blir auktionsresultatet i allmänhet gott.

Selander o Karlholm är en auktionsfirma med anor. Redan 1909 grundades den av advokaten Selander och som medhjälpare fick han dåvarande landsfiskalen i stan, Karlholm. Sedan dess har firman varit allmänt känd. Omsättningen har varierat och förlidet år klubbades 1,3 miljoner. Detta hoppas man i år att kunna överträffa.

— Det viktigaste för en auktionsfirma är att man har goda kontakter i bygden och bra ropare, säger auktionsfirmans nuvarande innehavare Rune Elmqvist och Lennart Dahlström. Tack vare att denna firma sedan början haft pålitliga affärer har också kontakterna med allmänheten blivit goda. Och roparna är det heller inget fel på. Roparen Verner Andersson, som trots sina 77 år ännu svingar klubban med pondus och säkerhet, är en av de äldsta auktionsutropare som funnits i den här bygden.

Den som tror att auktioner är någonting som tillhör en förgången tid, bedrar sig. Ty det hålles lika många auktioner i dag som för hundra år sedan. Och någon tendens att de blir mindre finns inte. Samma folknöje som förr är dock inte auktionerna. Men de är alltid populära och drar mycket folk. Man räknar med att kunna göra "fynd" bland gammal bråte. Ofta lyckas man också.

Bönder som säljer av kreaturen för att enbart leva på vad jorden kan ge, förekommer ofta. Inte minst på Östgötaslätten, som är en av de bördigaste jordbruksbygderna i landet, där det går att klara sig utan både skog och kreatur. En tendens är också att mindre jordbruk slås samman och auktion hålles för att bli av med det överflödiga.

Även lösöreauktioner är vanliga i dagens läge. Gamla hem upplöses och bohaget går under klubban. Där finns inga traktorer, skördetröskor och kreatur som skall säljas. Det är andra objekt som får locka köparna. Framförallt antikviteter och gamla möbler ger god köplust. Samlingsvurmen har tilltagit på senare år. Det beror dels på en modenyck och att man börjat bli trött på allt funkis och dels på att det är en god penningplacering.

Firman Selander o Karlholm har också hand om SJ:s auktioner av överblivet gods. Det är en skiftande rekvisita som då saluförs. Allt har folk en förmåga att tappa och glömma. T.o.m. emaljögon! Skidor i parti och minut, cyklar, handväskor, paraplyer och mycket annat bjuds ut till allmänheten.

Genom auktionskammaren i Motala, som också handhas av firman, säljer polisen överblivet hittegods och stöldföremål, som inte funnit sin rätte ägare.

ROPARE MED GOD TEKNIK

Om allt är säljbart beror till stor del på utroparen. På honom hänger till stor del om auktionen kommer att gå bra. Det fordras både en tordönsstämma och driven affärsteknik i förening med lagom mycket humor och pajaserande för att bli en bra utropare. Selander och Karlholm har fyra fasta mannar som med mångårig vana klubbar bort både avelstjurar och syltkrukor.

Visst finns det värdelösa föremål. Men tillsammans med mera begärliga artiklar klubbas dessa bort. Man får så att säga det värdelösa godset på köpet. Gamla möbler, som ännu inte blivit tillräckligt gamla för att vara åtråvärda, går trögast. På 1920- och 30-talen tillverkades stora, tunga och mörka möbler, som nu saknar värde. Det går inte så lätt att skicka med en byrå på två meter som barlast till något värdefullare. En krona kan stora möbler kosta. Efter klubbslaget går de till ved. Och de som eldar med ved är nu ganska få.

I stort sett är det billigare att köpa saker på auktion än eljest. Det vill säga inte de artiklar som är belagda med samlarintresse! Fynd går det givetvis att göra, även om det är ett skiftande begrepp vad som avses med fynd. Konstföremål säljs givetvis. Men det är inte så ofta som folk samlar på sig värdefull konst. Gemene man tillfredsställer sitt behov av konst med Bruno Liljefors harar och rävar i reproduktion eller Grindslanten och omväxlar det med Jenny Nyströms tomtar till julen.

†

Vår käre Far,
Farfar och Morfar

Gustaf Adolf Borg

* 26/7 1872

har i dag stilla insomnat, djupt sörjd och saknad men i tacksamt minne bevarad.

Älvan den 5 januari 1962.

Barnen
Barnbarnen

Hur skönt att i ålderns och levnadens höst
Få lägga sitt huvud till vila
Och sova den sömnen som ensamt ger tröst
Och bort ifrån sorgerna ila.

Jordfästningen äger rum i Älvestads kyrka lördagen den 13 januari kl. 14.30. De som önska följa vår käre Far till graven bedes samlas vid kyrkan. Efter akten inbjudes till Fornåsa Kafé.

— Byggnadssnickare Gustaf Adolf Borg, Älvås, Fornåsa, avled på fredagen. Han var född 1872 i Älvestad och blev 1891 livgrenadjär för Borringe rusthåll och var sedan verksam som byggnadssnickare samt bosatt i Johannesberg. För ett par år sedan flyttade han till Älvås. Närmast sörjande är två söner och en dotter samt barnbarn.

— I Älvestads kyrka jordfästes på lördagen f. byggmästaren Gustaf Adolf Borg. Under samlingen spelade kantor Bertil Korsfeldt Preludium av Fischer och sjöng Färdemannens psalm av Hannikainen. Kyrkoherde F. Brunius talade över Ps. 39:13. Sedan begravningsmässan utförts avslutades akten med att på orgeln spelades Fantasi av Bach. Vid graven nedlades bl. a. blommor från grannarna.

AUKTIONSKAMMAREN

Varje stad är i behov av en auktionskammare. I Motala är den inrymd i provisoriska lokaler, men ett önskemål från firman om bättre lokaler är aktuellt. Därmed skulle verksamheten där kunna expandera och en bättre kundservice ges.

Nu stundar den stora auktionssäsongen. Man kan för dagen inte säga mer, än att den inte kommer att stå tidigare år efter. De första försäljningarna äger rum redan nästa månad och pågår sedan hela våren. Även på höstarna säljs mycket vid auktionsklubban.

Någon rekordartad auktionsstart är det inte fråga om i år, säger man på auktionsfirman Gomér & Andersson i Linköping. Nästa månad kommer kommersen igång, vilket är ganska normalt. Omfattningen om den kommande auktionssäsongen kan man för dagen inte med bestämdhet säga, men intresset för auktioner visar ingen avmattning, varför man får anta att sälj- och köplusten i år blir lika bra som förr.

16-1-42

Årsmötet omvalde Fornåsa-styret

Fotbollträning i Motala Ridhus

Fornåsa Idrottsförening hade på måndagskvällen årsmöte i Bygdegården, Fornåsa, där ett 35-tal hade mött upp, vilket speglar det rådande intresset. Ordföranden Karl-Eric Gunnarsson, Boberg, välkomnade och utsågs att leda förhandlingarna, med Gösta Rahm som sekreterare. Olof Johansson föredrog fotbollsektionens årsberättelse, vilken tidigare varit publicerad i samband med sektionsårsmötet. De olika kassornas omslutning har varit: Huvudstyrelsens 546 kronor; Idrottsplatskommitténs: 1.091 kronor; Fotbollsektionens: 12.481 kronor och i Friidrottsektionens 589 kronor. Sammanlagt kr. 14.707.

Huvudstyrelsen omvaldes: ordförande Karl-Eric Gunnarsson, sekreterare Gösta Rahm, kassör David Johansson, vice ordförande Bertil Pettersson samt Ingemar Karlsson, Arne Karlsson och Olof Johansson. Till revisorer omvaldes Nils Johansson och Gösta Hensing. Idrottsplatskommitté: Karl-Eric Gunnarsson ordförande, Gösta Rahm sekreterare, Karl-Erik Kindgren kassör samt Tage Karlsson, Per Lindell och Gillis Petersson.

Den vid fotbollsektionens årsmöte valda sektionen består av Bertil Pettersson, Arne Karlsson, Ove Fahlgren, Olof Johansson och Jan Karlsson. Till friidrottsektionen utsågs Gösta Rahm ordförande samt Torsten Grennäs, Peter Fransson, Carl-Gunnar Hector, Holger Andersson och Stig Bremer.

Frågan om utseende av lagledare för A-laget löstes på ett för alla parter tillfredsställande sätt, då Karl-Erik Kindgren åtog sig denna syssla. Lagledare för B-laget är Olle Engmark. Till ungdomsledare valdes Ingvar Karlsson, Ove Fahlgren och Harry Hallin, förutom tidigare valde Stig Bremer.

Ordföranden Gunnarsson tackade å föreningens vägnar särskilt Ingvar Karlsson för hans mångåriga insatser samt vidare Karl-Erik Kindgren, Bertil Pettersson och Rune Johansson och i övrigt alla som medverkat till föreningens bästa under det gångna året. Rune Johansson aktualiserade frågan om ordnande av fritidsgrupper.



FIF:s välkände Ingvar Karlsson, som nu slutar som aktiv efter att ha varit A-lagsspelare i 20 år och därav lagkapten i 12 år, blev vid årsmötet avtackad av ordföranden K. E. Gunnarsson. Ingvar Karlsson kommer nu att ägna sina krafter åt ungdomen och utsågs vid årsmötet till ungdomsledare.

TRÄNING I MOTALA RIDHUS

Fotbollspelarna börjar på måndag den 22 jan. sin träning i ridhuset, Motala, som skall pågå där 10 gånger, måndagar och fredagar. Sven Hallin, Motala, är som tidigare nämnts, föreningens nye tränare. Föreningen ser med förtröstan fram på ett nytt verksamhetsår med nya krafttag på den idrottsliga vädjobanan.

Bobergs Kommun

HUNDSKATT

Hundägare erinras om skyldigheten att anmäla hund och före januari månads utgång erlägga skatt med 35 kr. per hund. Föregående års hundägare har tillställts anmälnings- och inbetalningskort. Nytillkomna anmälas till kommunalkontoret, tel. Motala 701 45.

Underlåtenhet att fullgöra föreskriven anmälningsskyldighet medför böter och dubbel hundskatt.

DEKLARATIONSBLANKETTER

av vanligast förekommande slag kommer efter 20 januari att tillhandahållas i samtliga affärer inom kommunen samt på kommunalkontoret, där även övriga specialblanketter kan avhämtas.

Kommunalnämnden

20-års Flicka 22/1 42

önskar plats i affär, helst i Linköping. 5 års vana från speceriaffär finnes. Svar till tel. 013/931 22.

65 år fyller 21 januari fru Karin Mätilda Göransson, född Svensson, Elvestad Klockaregård, Älvan.

15-2-62

”Triohögtid” i Fornåsa lockade många ortsbor

I Fornåsa hölls på söndagskvällen en högtidssammankomst som dels bestod i att man dansade ut julen, dels i en sång- och musikgudstjänst i kyrkan och dels i offentligt samkväm i bygdegården. Allt uppskattat av den talrika menigheten som bjöds på ett fullödigt och givande program. Först var det samling på skolplanen där barn och äldre trädde långdansen kring den ståtliga granen där. För musiken svarade Frälsningsarméns i Motala högtalarbil.

Vid den efterföljande sång- och musikgudstjänsten i kyrkan medverkade bl. a. Frälsningsarméns musikkår i Motala under musikmästare Gustaf Hedqvists ledning samt Fornåsa kyrkokör under ledning av kantor Sven Carlsvärd. Efter psalmsång utförde hornmusikkåren Kallelse från Jesus. Kyrkokören sjöng Kom frälsta hjord och hör det ord av Gunnar Nylander och musikkåren spelade Stjärna i öster.

Så följde tal av major Karl-Erik Lefwert, riksinstruktör för ungdomar inom Frälsningsarmén. Motalaflickorna Birgitta Josefsson och Ingvor Fjärrfors sjöng en duettsång till orgelackompanjemang av fru Brita Hübinette. Hornmusikkåren utförde en marsch varefter kören sjöng Milda stjärna ren och klar av Verner Ahlberg. Efter psalmsång förrättades altartjänst av kyrkoherde Frithiof Brunius och efter ytterligare psalmsång sjöng kyrkokören Om än änglars språk jag talte av Erik Erling. Hornmusikkåren avslöt med att utföra Parafras över melodin Stilla Natt av Leidsén.

Efter gudstjänsten hölls offentligt samkväm i bygdegården som blev en trevlig avslutning på en stämningsfylld och berikande kväll. Där förekom bl. a. mera musik av hornmusikkåren, duettsång, samt tal av kyrkoherde Brunius. Major Lefwert avslutade med bön.

Sextioåring sin egen almanacka

Ett minne som fungerar som en automat har fru Gunhild Nilsson, Rosenkälla, Lönsås. Almanackans alla namnsdagar kan hon utantill, och för henne är det ingen svårighet att ur minnet läsa upp alla namn från Sven till Sylvester. Om man frågar, när Paulina har namnsdag, blir svaret 22 juni, och frågar man, vem som har namnsdag 16 september, så kommer svaret lika kvickt: Eufemia. Och ändå torde väl dessa namn höra till en gången tid.



Naturligtvis kan varje människa lära sig almanackan utantill, men det har fru Nilsson aldrig brytt sig om. Utan att tänka på det har hon blivit sin egen almanacka, på så sätt att namnen med tillhörande dagar har fastnat i hennes minne utan ringaste försök att hjälpa naturen. Fru Nilsson har med andra ord ett hästminne, och det visar inte ringaste tendens att avta, fast hon fyller 60 år 25 januari. Hästminnet är bra att ha många gånger. Fru Nilsson behöver aldrig skriva en nota, när hon skall göra sina inköp. Allt vad hon har sett, hört eller läst minns hon, sak samma om det rör sig om 50 år tillbaka i tiden eller om det gäller dagsfärska nyheter. Det säger sig självt att fru Nilsson aldrig behöver riskera att glömma sina vänners namnsdagar och födelsedagar. Dessutom kan det ju ibland vara roligt att slå folk med häpnad.

Fru Nilsson, som är maka till svetsare Helge Nilsson, är född i Älvestad men har nu varit bosatt 25 år i Lönsås. Hon är aktiv inom Olstorps blåbandsförening och Lönsås kyrkliga syförening.



Fornåsaflickorna Susanne, Kerstin, Eva-Lena och Mona, samtliga med efternamnet Karlsson och därtill kusiner, hörde till dem som trivdes med långdansen kring granen i Fornåsa på söndagskvällen.



Kommunalkamreren i Boberg, Erik Grennäs och byggmästare Karl Möller på villaområdet i Österstad. Det är byggmästare Möller som svarat för byggnationen.

"Villastaden" i Österstad växer

Förslag även om stora hyreshus!

Österstads samhälle i Boberg har på några få år ändrat karaktär. Kommunalt byggda egnahem sätter nu helt sin prägel på samhället. Åtta villor står klara och ytterligare 4 blir färdiga i april. I anslutning till villabebyggelsen har kommunen dessutom uppfört två stiftelsehus med sammanlagt åtta lägenheter, närmast avsedda för pensionärer. Det aktuella exploateringsområdet som ligger norr om väg 1068 är nu helt utbyggt. Närmast skall nu ett område mellan vägen och järnvägen exploateras. Marken förvärvades av kommunen i somras. Enligt ett byggnadsplaneförslag som ligger hos länsstyrelsen skall området bebyggas med tre större hyreshus med sammanlagt 30 lägenheter och ett 35-tal egnahem. — Vi räknar med att få besked från länsstyrelsen inom den närmaste tiden, säger kommunalkamrer Erik Grennäs. Så snart papperen är klara säter vi igång med ledningsarbeten. De arbeten som erfordras är redan projekterade.

Det nya området är avsett att exploateras i två etapper. Först bebyggs den östra delen och senare den västra. Egnahemsvillorna blir enplans. De föreslagna hyreshusen har man tänkt lägga närmast järnvägen. Denna skall ju som bekant älgas ned och banvallen enligt förslag byggas om till landsväg.

Den väg som nu leder från samhället fram till stationen blir då tillfartsväg till den nya Motala—Fornåsavägen. Vägsträckan som är ett par hundra meter lång kommer att fördubblas i bredd och göras tvåfilig. Arbetet med detta pågår redan. Man låter befintliga alleträd stå kvar och bilda skiljegräns mellan de båda filerna.

(Forts. på sista sidan)

Villastaden . . .

(Forts. från sidan 1).

— Det är väl ovisst hur länsstyrelsen ställer sig till förslaget om de tre hyreshusen, säger kommunalkamreren. Hus av det formatet anses ju inte passa så väl i landsbygdsmiljö. Å andra sidan kan förekomsten av sådana hus stimulera företagare att söka sig till orten. Dessutom kan ju marken bättre utnyttjas genom flerfamiljshus. Vi får väl höra vad länsstyrelsen säger.

Om hyreshusen kommer att uppföras är för dagen således ovisst. I alla händelser blir det inte kommunen som bygger fastigheterna. Det är heller inte meningen att kommunen skall bygga alla de egnahem som planeras för området. Några kommer kanske att uppföras i kommunal regi men i övrigt blir det privatpersoner eller husbyggnadsfirmor.

Det befintliga vattenverket räcker väl till även för den nya bebyggelsen. På avloppssidan planerar man att komplettera nuvarande reningsverk med en pumpstation. Därigenom når man bl. a. fördelen av att kunna bygga med lägre sockelhöjd.

Intresset för "villastaden" Österstad har varit mycket stort alltsedan kommunen började bygga på orten. Många av de som bor i Österstad har sitt arbete förlagt till Motala och reser fram och åter dagligen. Sträckan är ju inte längre än knappt tio kilometer. Om vägprojektet på järnvägsbanken realiseras blir förbindelserna med Motala ännu bättre. Detta gäller i kanske ännu högre grad Fornåsa.

— En bättre landsvägsförbindelse kommer sannolikt att medföra ökad byggnation även i Fornåsa, anser kommunalkamreren. I Fornåsa har kommunen snart tre fyrarumsvillor färdiga. Man har beslutat om att bygga ytterligare två.

Kommunalfullmäktige i Boberg tillstyrker vägupprustningen

Bobergs kommunalfullmäktige behandlade på fredagen den i samband med den föreslagna järnvägsnedläggelsen så viktiga vägfrågan, för vilken tidigare redogjorts i ÖC. Kommunalnämndsordföranden Joel Pettersson framhöll att man bör acceptera de framlagda förslagen nu, enär ett dröjsmål kunde föra det hela i ett sämre läge.

Med anledning av det nya förslaget om att även bygga en anslutningsväg från Varv tryckte han särskilt på den stora betydelse denna väg skulle få för bl. a. Tornby stenhuggeri och häradsallmänningen.

Hr Askling yrkade på, att vid det kommande sammanträdet med länsstyrelsen kommunen, förutom av kommunalnämnden, borde representeras av några företrädare för den tunga trafiken.

Fullmäktige tillstyrkte förslagen om nybyggnad och upprustning av landsvägarna under förutsättning att de framlagda vägförslagen i sin helhet kommer till utförande. Dessutom yrkas att en allmän anslutningsväg av den standard som vägmyndigheterna finner lämplig, anlägges på den fristälda järnvägsbanken från Varvs järnvägsstation till Fornåsa med anslutning till den föreslagna vägen mot Linköping, att de föreslagna vägarna Ask—Fornåsa och Klockrike—Stora Sjögestad anlägges innan järnvägstrafiken på linjen Vadstena — Fågelsta — Fornåsa — Klockrike — Linköping nedlägges, att som ersättning för järnvägstrafiken direktgående linjetrafik med bussar upprätthålles på linjen Motala—Fornåsa—Linköping, samt att SJ och Motala stads trafik AB anordnar samtrafik på denna sträcka. Kommunalnämnden i sin helhet skall representera kommunen vid länsstyrelsens sammanträde i Fornåsa bygdegård den 5 februari men dessutom skall chefen för Tornby stenhuggeri och chefen för centralföreningen i Fornåsa närvara.

De kristna samfundens nykterhetsrörelse erhöll, för anordnande av informationskurser i Fornåsa och Österstad samt lektioner i skolorna 300 kr.

KUNGÖRELSER

JÄRNVÄGS-NEDLÄGGNING M. M.

Sammanträde inför länsstyrelsen hålles i **Bygdegården i Fornåsa måndagen den 5 februari 1962 kl. 14.15** för behandling av frågan om nedläggning av all järnvägstrafik och upprivning av spåret på linjerna Linköping—Vadstena, Fornåsa—Motala vad gäller smalspåret och Klockrike—Borensberg.

För behandling av enahanda fråga beträffande linjerna Linköping—Ringstorp och Norsholm—Åtvidaberg hålles sammanträde i **Folkets Hus i Ringstorp tisdagen den 6 februari 1962 kl. 14.45.**

Envar som saken kan angå lämnas härvid tillfälle att yttra sig.

Länsstyrelsen.

Auktion

å lanthandelslager och inventarier

förrättas **lördagen den 10 februari kl. 11.00 vid Adolf Träffs Lanthandel, Korskrog, Fornåsa,** därvid kommer att försäljas:

AFFÄRSINVENTARIER (allt i mycket gott skick) såsom **kyl- och frysdiskar, 3 st. moderna diskvågar, Berkel visarvåg** (100 kg), **L. M. Ericssons kassaregister, el. köttkvarn, el. skärmaskin, karamellställ och diverse skyltställ samt en hel del andra inventarier.**

HANDELSLAGER, varav nämnes specerier, tekn. artiklar, glas och porslin, skodon, gummistövlar (herr-, dam- och barnstorlekar), manufakturvaror, arbetskläder, skjortor och andra ekiperingsartiklar, handredskap och järnvaror samt husgerådsartiklar.

Utrop av inventarierna påbörjas kl. 12.00.

Betalning erlägges kontant. Av oss på förhand godkända köpare erhålla kredit.

SELANDER & KARLHOLM AB

AUKTIONS- och FASTIGHETSRÖRELSE

Tel. Motala linjeväljare 101 03, 103 46, 101 06, 104 05

24/1 62

Ny skolexpedition i Fornåsa



Rektor F. Lekander i den nya expeditionslokalen

En ny skolexpedition har inrättats i Boberg i kommunalhuset i Fornåsa. När rektor F. Lekander tillträdde sin tjänst 1951, hade han skolexpeditionen inrymd i en förutvarande lärarinnebostad i Lönsås. Där har expeditionens hemvist varit i drygt 10 år, innan rektor Lekander helt nyligen kunde ta de nya lokalerna i besittning. Till skolexpeditionen hör också goda källarutrymmen.

Boberg

Emausdonationen. Skolöverstyrelsen tillstyrker hos regeringen en ansökan från styrelsen för Emausdonationen i Skeppsås och Älvestads församlingar att få använda avkastningen till stipendier åt kvinnlig ungdom från församlingarna för fortsatt utbildning, efter avslutad obligatorisk skolgång, i huslig ekonomi och slöjd och att utgå tills innehavaren fyllt 23 år. Överstyrelsen finner det emellertid önskvärt att även fortsatt utbildning för flickor som inte avser att ägna sig åt de traditionellt kvinnliga yrkena kan stödjas genom stipendierna.

Donationen gjordes år 1860 av löjtnant C. V. Tisell på Lilla Köhlbäck och avsåg att täcka kostnaderna för kurser i huslig ekonomi och slöjd inom församlingarna. Dessa kurser är numera en kommunal angelägenhet.

24-1 62

Boberg

Ny väg Varv—Fornåsa föreslås i Boberg

Kommunalnämnden i Boberg föreslår kommunalfullmäktige besluta godta järnvägsstyrelsens och väg- och vattenbyggnadsstyrelsens förslag om nyanläggning av väg från Fornåsa till Flistad och upprustning av befintlig väg från Flistad till Stora Sjögestad, under förutsättning att hela vägsträckan utförs enligt förslaget.

Kommunalnämnden föreslår att vägsträckan utföres etappvis med sträckorna Ask—Fornåsa och Klockrike—Stora Sjögestad som de mest angelägna i en första etapp. Kommunalnämnden vidhåller sitt tidigare krav på genomgångstrafik med bussar över Fornåsa från Motala och Linköping och instämmer därvid med Motala stads trafik AB yrkande.

Därjämte yrkar kommunalnämnden på att en anslutningsväg skall byggas från Varv till Fornåsa, en sträcka på 5 km, på nuvarande järnvägsbanken, för att anknyta till den blivande nya vägen mot Linköping.

BOBERG

En ny skolexpedition har inrättats i Boberg i kommunalhuset i Fornåsa. Expeditionen har i ca 10 års tid varit förlagd till Lönsås, där den varit inrymd i en förutvarande lärarinnebostad.

Präster välkomnade. Ett 30-tal damer ur Älvestads kyrkliga syföreningar hade på torsdagen sammöte i Älvestads skolas bespisningslokal. Fru Ottilia Samuelsson riktade några välkomstord till pastoratets präster med fruar, då dessa för första gången efter pastoratsombildningen deltog i en dylik sammankomst i Älvestad. Fru Astrid Knuthammar och fru Ruth Torhed fick också motta blommor. Kyrkoherde Arthur Knuthammar inledningstalade och sammankomsten avslutades med andaktsstund av komminister Einar Torhed.

Ny skolchef i Boberg. Till skolchef vid det obligatoriska skolväsendet i Bobergs kommun har skolöverstyrelsen förordnat rektor Bengt Östlund, Fredriksberg, Säfsnäs. Den nye skolchefen är född 1929. Sedan 1960 har han varit rektor i Säfsnäs.

8-2-62

Bobergs kommunalfullmäktige

kallas till sammanträde i **Fornåsa Bygdegård fredagen den 2 februari kl. 19.** Ärende enligt kungörelse och kallelser.

Ordföranden

Älvestads kyrka

Kyndelsmässodagen högmässa kl. 9.30, firas som barngudstjänst. Sång av skolbarn.

Kyrkbil från Älvan.

Alla välkomna!

7-2 BOBERG 62

Kristen söndagskväll har Betelförsamlingen i Fornåsa hållit i Bygdegården. Lokalen var i det närmaste fullsatt då Lisbritt Eriksson och Ann-Marie Sverker spelade piano tillsammans och Rolf Nordström ledde allsång med kören: "Sänd en väckelse börja med mig". Britt-Marie Andersson läste Guds ord och Vera-Karin Eriksson och Helmer Andersson avlade vittnesbörd. En flickgrupp sjöng ett par sånger och Ingemar och Lisbritt Eriksson sjöng duett. Sångarna var under kvällens lopp livligt i elden. Evangelist Rolf Nordström talade över: "Fromma människors frälsning", och Fritz Sverker gav en kort appell, han var också mötesledare.

I Älvestads skola hade ett möte anordnats på söndagseftermiddagen. Carl Wedin sade några inledningsord och läste Guds ord. Sångare från Betel, Fornåsa, medverkade med rikligt med sång och evangelist Rolf Nordström sjöng en solosång och talade. Mötet som var välbesökt leddes av pastor Sverker.



Skolchefen i Bobergs kommun, rektor Filemon Lekander, pensioneras i vår efter att i drygt 40 år ha varit verksam i Lönsås —Boberg.

Rektorn i Boberg pensioneras Fortsätter teologiska studier

MT 16-2-62

Rektorn vid det obligatoriska skolväsendet i Bobergs kommun, Filemon Lekander blir pensionär i år. Med det är inte sagt att han definitivt "lägger av" sin lärargärning. Den vitale skolmannen hoppas få fortsätta än några år — som vikarierande lärare. Rektor Lekanders långa lärarbana är praktiskt taget helt knuten till Lönsås skola. Dit kom han som relativt nyutexaminerad redan 1919 och där undervisar han fortfarande även om han sköter rektorssysslorna från expeditionslokal i kommunalhuset, Fornåsa. Rektor Lekanders gärning i Lönsås och Boberg har varit mångfacetterad. Han har varit kantor hela tiden, haft biskopens venia och vikarierat för många präster inom området. De kommunala engagemangen har varit många under årens lopp. Bl. a. var han kommunalnämndens ordförande i Lönsås under mer än ett kvartssekel.

Rektor Lekander hade blivit präst om han fått sin vilja igenom. Men föräldrarna ansåg sig inte ha råd att ge sonen en så dyrbar utbildning och så blev det lärarkallet i stället. Men intresset för teologin sitter i och Lekander har flitigt utnyttjat sin venia. Som pensionär hoppas han också få tillfälle att fördjupa sina teologiska kunskaper. — Men först och främst måste jag se till att få arbete och tjäna pengar, säger han. Pensionen räcker inte långt när man har flera barn som ännu går i skola. (Det har blivit totalt nio barn under åren. De flesta är män — och kvinnor — i staten nu).

Det har hänt mycket på skolfronten under fyra decennier. När Lekander som ung lärare för första gången konfronterades med Lönsås skola blev han förskräckt. Klassrummet var stort, kallt och dragigt. En kamin vid kortväggen var enda värmekällan. Samtidigt som det kanske var stekhett nära den dånande kaminen kunde vattnet frysa i fönstrens blomstervaser. Kapprummet saknade värme.

Men bättre skulle det bli. 1928 genomgick skolan stor renovering. Centralvärme drogs in och lärarbostad byggdes. Omfattande renoveringsarbeten företogs också 1949 — strax före kommunalreformen.

— De styrande i Lönsås och Boberg har aldrig knusslat med pengar när det gällt skolväsendet, försäkrar rektor Lekander.

(Forts. på sista sidan).

Rektorn i Boberg . . .

(Forts. från sidan 1)

Inte ens i tider med kännbart skattetryck. Men ivsst kan det kännas lite bittert att bygga fina skolor för att sedan konstatera att barnkullarna bara blir mindre och mindre.

Högsta antalet barn i Lönsås skola på 20-talet var 118. För närvarande har skolan 55 elever. En minskning med hälften. Ännu hårdare har Älvestads skola drabbats (från 100-talet till 35).

När Lekander började som lärare i Lönsås var c-formen den vanliga i landsbygdsskolorna. Varannandagsläsning tillämpades och klasserna var jättestora. 50 barn i samma klass var inte ovanligt. Mekaniseringen inom jordbruket låg ännu i sin linda och gårdarna hade många anställda (ofta med stora familjer).

Skolskjutsarna var ett okänt begrepp. De första (tågskjutsarna) kom omkring 1950 i samband med att sjundeklasserna centraliserades till Fornåsa. I dag finns det sammanlagt 27 skolskjutslinjer i Bobergs kommun. 1919 hade läraren i Lönsås skola bara en kartbok, en jordglob och en handfull läseböcker till sitt förfogande som undervisningsmaterial. I dag har han samma moderna resurser som sina kolleger i stadsskolorna. För barnen har vägen till kunskaper blivit genare, lättare, mera lustbetonad.

☐ Hyggliga barn

Även om mycket av det yttre förändrats försäkrar rektor Lekander att barnen i stort sett är sig lika. När det gäller uppförande ger han alla årgångar lönsåsbarn ett klart överbetyg. — Jag har aldrig haft problem med det disciplinära, säger han. Det är hyggligt folk som bor och verkar i Lönsås och från hyggliga hem

1951,
rek-
hust-
aran-
lyttat
Men
t hy-
ıande
:hun-
:t vid
glitt-
ı har-
ö där
er för
ersatt
hem-
. C.

Kvacksalvaren och läkaren

29-1 62

Ännu finns det en och annan som i sin ungdom har kurerats av den legendariske "Kagadoktorn" Carl Johan Englund, och ännu fler minns de många historier om honom som de hörde vid sekelskiftet, då hans rykte var spritt vida omkring i Östergötlands bygder. Kanske en och annan har något av Kagadoktorns "resäfft" i behåll. Dessa "resäfft" lär han alltid ha försett med påskriften KSJO, kanske för att det skulle se mystiskt ut och därigenom imponera mer. Men i förtroende berättade han själv, att KSJO helt enkelt betydde "kryddor som ja ordinerer".

Kagadoktorn hade mycket lätt att vinna sina patienters förtroende. Diagnosen ställde han nästan med blixtens snabbhet efter att ha känt på patientens puls och tittat honom stint i ögonen. När sedan "resäfftet" var utskrivet, avslutades besöket med några tvärsäkra avskedsord:

— A dä vill ja sä dej, att därest du tar allri så lite för mycke eller för lite, så ä du dödens, å dä inna du vet olet åv.

Inför sådana utsikter var det nog inte många som slarvade med KSJO. Hade Kagadoktorn lovat, att en patient skulle bli frisk, så blev han det i regel.

*

En som minns åtskilligt om "doktor" Englund är åkare Knut Allert, Viby. Han kan bl. a. berätta om lasarettsläkare Hallin i Linköping och hans mellanhavanden med kvacksalvaren i Linghem, Kagadoktorn kallad, eftersom han i början av sin bana hade bott i Kaga. Först några ord om doktor Hallin, som tydligen var en läkare av gamla stammen.

Min mor, berättar hr Allert, råkade en gång vrida på huvudet vid en undersökning. Det blev en klatsch på kinden och en kort kommentar: "Sitt stilj!" När sköterskorna inte var tillräckligt kvicka vid en nervpåfrestande operation, kunde det hända att de fick känning av doktorns tåspets i de mjukare kroppsdelarna.

En gång hade en operation misslyckats. Doktorn gick ut till den opererade flickans föräldrar, som satt och väntade. — Har ni flera hemma, frågade han, den här dog.

*

En av hr Allerts grannar berättade en gång, att hans far hade blivit opererad för prostatahypertrofi. — Det där blev inte bra, jag skall göra om det, sade doktorn vid en rond. Gubben, som var lite barnslig, sade att han skulle fråga sin son. Så skedde, och sonen rådde honom att låta doktorn göra om operationen. Vid nästa rond sade gubben till doktorn: — Jag har talat med min son, och han säger att jag skall låta doktorn operera mig en gång till. Svaret blev kort: — Jag struntar i dig, gubbe.

Doktor Hallins rykte som kirurg var det allra bästa. Lika gott rykte som kvacksalvare — naturläkare skulle det kanske heta nu — hade Kagadoktorn. Det talades mycket om hans medicinska kunskaper, men aldrig nämndes ett ord om att han hade gjort något fel, och det är alldeles i sin ordning, ty det hör till undantagen att kvacksalvarnas patienter beskylde sina hjälpare för fel.

*

En berättelse som man ofta hörde handlade om den sovande flickan. Den berättas också från andra håll och med en annan kvacksalvare som väckte henne. Alltnog. Englund gav flickan en dekokt, som gjorde att en orm eller kanske flera ormar kröp ur henne.

Den intressantaste av alla historierna är i alla fall en som handlar om både doktor Hallin och Kagadoktorn och som visar, att det fanns mycket gott hos båda. Min hustru berättade den för mig, och hon hade fått den utan mellanhänder från en av huvudpersonerna.

En lantbrukare hade en tjänstflicka, piga som det då kallades. En dag märkte husbondefolket, att hennes mage hade börjat svälla onaturligt — eller kanske naturligt. Det blev förhör. Flickan grät och bedyrade, att hon inte hade gjort något snedsprång. Hon fick då följa med till doktor Hallin. Han fick sig ett gott skratt. — Det där behöver ni inte komma till mig med. Det ordnar sig nog, när tiden är inne. När nio månader har gått, ordnar det sig utan min hjälp. Flickan grät igen och höll fast vid att hon var oskyldig. Husbonden tog henne då med sig till Kagadoktorn. — Snälla ni, sade han med sin milda röst, det där kan jag inte göra något vid. Det måste ni åka till Hallin med. De berättade då, att de redan hade varit hos honom. — Ja, sade Englund, hälsa honom från mig, att flickan har en växt i magen som han måste ta bort.

De for tillbaka till doktor Hallin med hälsningen från Englund, och det svar han gav visar ett fint drag. — Ja, det förstås, Englund är född till läkare — jag har lärt mig yrket.

Han opererade flickan, och allt blev bra. Som kirurg stod han högt i anseende. Men han respekterade Englund och erkände hans naturbegåvning. En gång lär doktor Hallin ha sagt: — Hade jag Englunds blick och han mina studier skulle vi båda vara världsberömda.

*

Ja, så berättas det. Historien om läkaren som beundrade kvacksalvaren går igen på många håll. Likaså berättas historier om läkare som sökt bot för sig själva eller någon nära släkting. Hur mycket sanning finns det bakom sådana historier? Frågan kan tyckas vara ogrannlaga, men den är inte omotiverad.

Quivis

* * *

De senare åren blev väl inkomsten inte vad den varit förr, ty det talades om att han börjat hämta upp pengar från sin sparbössa. Många historier har berättats om Englund. En del är väl sanna, en del fria fantasier. Ett är säkert — många minns honom med tacksamhet för den hjälp de fått.

A. —ström

Kagadoktorn



Så här distingerad såg han ut den bekante "Kagadoktorn" Carl Johan Englund.

Fotografiet har ställts till Correspondentens förfogande av fru Beda Larson i Linköping, vars fader — kantor i Ledberg — fick fotot 1884 av Englund.

Kagadoktorn

Mitt första minne av namnet Englund är från 1886. En av mina bröder i åttaårsåldern hade sedan sitt första levnadsår varit sjuk, inte dagligen utan en eller två gånger årligen; det kallades slaganfall eller epilepsi. Anfallen kom en stund före uppvaknandet — aldrig i vaket tillstånd.

Vi hade flyttat in till Linköping 1885 och ganska snart fick vi höra talas om Englund som en mänsklighetens välgörare. Far och mor beslöt då att söka för sonen hos Englund. De beställde skjuts av en åkare, som t. o. m. var god vän med Englund, och som erbjöd sig att gå med in till mottagningen. Mor har berättat följande:

Efter att en stund ha sett på patienten och tagit sig en funderare började Englund att på ett papper skriva långa rader av siffror. Till vår kusk lämnade "doktorn" en del av papperet med orden:

— Hjälp mig att räkna ner detta.

Medicin tillagades och besked lämnades hur den skulle brukas jämte en förvarning om att det skulle komma ett anfall snart, men ingen gång mera.

Allt blev som Englund hade sagt. Några år senare sökte jag också Englund och var ganska nyfiken på vad namn min opasslighet hade. Tycker mig ännu se när han vände sig mot mig och svarade:

— Det är blodbrist och bleksot ihop.

Det sistnämnda tycktes vara den tidens tonårssjukdom; man hörde den nämnas så ofta.

Det talades om att Englund sparade pengar i en inbyggd sparbössa, belägen på väggen i en trappa upp till andra våningen i hans villa. På den tiden var besökarna många. Förmodligen var det inte höga läkarearvoden, men det blev väl ändå en slant till sparbössan.

Men den dagslånga mottagningen fodrade en siesta då och då och en styrketår, som så småningom satte röd och blå färg i ansiktet på Englund.

Skänninge jan. 1912:

MT 20/1.62

Som en svagsint höna...

J. Kj-m

VI HAR ÅTER TAGIT oss friheten att titta en smula på vad som i Skänninge stad sig tilldragit haver för 50 år sedan, och dyker därför huvudstupa ned i spalterna i gamla lokalavisan "Hvad Nytt?".

BRANDCHEFSLÖNEN var under januari uppe till debatt i stadsfullmäktige, där hr Fr. Bergström anmärkte på att densamma i utgiftsförslaget stod upptagen till 275 kr. i stället för 250, vilken senare summa fullmäktige en gång fattat beslut om. Sedan det klarlagts att fullmäktige verkligen stadfäst den senare summan, så beslöt man att rätta summan till 250 kr. i årets budgetförslag.

VID ÅRSSKIFTET var spritförbud utfärdat i hela landet, allt till uppenbar missräkning för en del individer, vilka bespetsat sig på nyårsbrännvin. Tidningen skriver: "Här i staden syntes åtskilliga 'litteratörer' återvända till respektive tåg med en rätt bekymmersam min över mänskliga beräkningars vanskighet".

TRETTONDAGEN 1962 kom en liten köldknäpp med minus 14 grader, då en arbetare Cederlund, kallad "Detektiven", av landsfiskalen i staden omhändertogs för vård och överlämnades åt Allhelgona, där han var skriven. Han hade nämligen under vinterkylan logerat i en sädeslada.

SABOTAGE UTFÖRDES vid sågverket i Follinge Rusthåll, där någon person sönderskurit dragremmarna samt uthållt fotogen ur behållaren på motorn. Man var dock gärningsmannen på spåren, som det brukar heta i större kriminalreportage.

ETT STARKARE INTRESSE än för närvarande fanns tydligen för skridskosporten, då man på Bryggeridammen sopat och spolat en bana. Men därjämte gick man i författning om att även leda ut elektrisk belysning över isen på båda sidor om Vadstenabron. Det festliga under skridskoåkningen — paråkningen? — underströks förutom av 100 elektriska lampor även av flammande marschaller. Urmakare Söderlund stod i bräschen för det hela, och ville man bidraga till banans iordningställande, så mottog han också kontanta bidrag.

EN SKRÄDDARE i gården Follingegatan 49 råkade ut för soteld, sedan han, enligt redaktionen, eldat intensivt i en kakelugn i 4 timmars tid. Men då brann det också rejält, även bildligt talat, ty skräddaren gick i en lång insändare till storms mot uppgiftslämnaren. Han hade nämli, n inte kunnat elda i kakelugnen på hela vintern, eftersom röken gick ut i rummet. Därför använde han sig i stället av järnspisen. Men när han den aktuella dagen, efter besök i hemmet av sotaren, kom hem vid 8-tiden från sitt arbete, då han tog fritt för resten av dagen, så eldade han med barrved, och strax efter kom polisen och gjorde stor undersökning, sedan någon anmält sotelden. Skräddaren fick dock lugnande försäkringar av brandchefen och sotaren att det inte var så farligt, många eldstäder samsades nämligen om samma skorsten, och skräddaren avslutar det hela med följande gruveliga salva: "Att det härleder från vår eld är ej bevisat och om eldningen varat intensivt i 4 timmar tvekar jag att

---

medlemmar har under året anslutit sig till föreningen, vars totala medlemsantal nu är 27. Utflykter har gjorts och fester ar-

Kolare, kyrkstöt, fjärdingsman
Mångsidig 90-åring i Klockrike

Klockrike församlings äldsta, f. d. fjärdingsman Gustaf Albin Thor, Toreborg, Klockrike, fyller 26 januari 90 år. Han var i sin krafts dagar en mycket bemärkt man inom kommunen och satt med i snart sagt alla nämnder och styrelser. Han har bl. a. varit knekt och kyrkstöt samt fjärdingsman i Klockrike i nära 25 år. I 50 år har hr Thor bott på samma plats. Det nuvarande huset har han själv byggt, då han även varit kunnig inom byggnadsbranschen och i övrigt händig med lite av varje. Nu bor han hos son och sonhustru och har det bra. Han lever inte minst på sina minnen, vilka genom tjänsten hunnit bli rikt omfattande.

Han föddes i Västra Ed i Småland (en seg smålänning naturligtvis). Redan i skolåldern — man gick i skolan varannan dag — började arbetet. Han var då fiskardräng och hjälpte till med sillfiske i Östra Eds skärgård, visserligen intressant men hårt och strävsamt för en 12-åring. Fortsättningsskolan var frivillig, men man fick lov att gå en dag och skriva in sig, sedan var det inget tvång att gå längre. Efter konfirmation var han sommardräng hos en bonde och fick 25 kronor för hela sommaren. Sen blev han dagsverksdräng och hemdräng, som det hette, hos en torpare i två år. Några kontanter fick han inte vad han minns, men en vadmals- och en linneklädnad, två par stövlar, varav det ena paret var av svinläder och det andra var "krökstövlar".

Thor var även med som kolare och huggare en tid. Från det ansvarsfulla arbetet när kolmilorna skulle vaktas har han många minnen. 1888—89 var han med om att bygga Cellulosafabriken vid Eds bruk och där arbetade han också ett par år efter starten. 19 år gammal skulle han så ut och se sig om, och genom tjänstebyrån i Linköping fick han plats på gården Helleberga i Älvestad och kom på så sätt till östgötabygder.

— Det ansågs som ett riktigt äventyr när jag reste iväg, säger han skrattande och minns resan från Linköping med häst.

BLEV GRENADJÄR

Efter att ha varit stalldräng i Älvestad i två år blev han grenadjär, mönstrade in på Linköpings slott inför Robert de la Gardie som då var landshövding i länet. Sedan blev det rekryt- och korpralskola i Norrköping, men han hörde i övrigt till Malmslätt i 20 år. Han bodde och brukade knekttorpet i Klockrike, som låg på samma tomt där han ännu bor. Ett tunnland jord hörde till och han hade kor och grisar. Namnet Thor fick han efter förutvarande knekten men hette tidigare Lemon. Hans förfäder var krigsfångar från Belgien. 1896, fyra år efter det han blivit knekt, gifte han sig. 1912 tog han avsked från knekttjänsten och från sistnämnda år fram till 1936 var han fjärdingsman i Klockrike.

Som förut nämndes var Thor mycket kommunalt engagerad, tillhörde fullmäktige och nämnder samt styrelser av olika slag. Han var bl. a. barnavårdsman under en lång följd av år samt fattigvårdsstyrelsens ordförande. Några hobbies blev det inte tid över till. Fattigvårdsförbundet som innefattade flera kommuner tillhörde han liksom polisförbundets styrelse.

VÄCKTE KYRKFOLK

1909—1921 var han även kyrktjänare i Klockrike, först ringkarl till 1913 och därefter kyrkvaktmästare. "Käppgubbe" kallades det (kyrkstöt) då man med en lång stake skulle väcka dem som satt och sov i kyrkan. Han var med och bildade Klockrike sjuk- och begravningskassa, vars ordförande han var i ett 30-tal år. Nu tillhör hr Thor Klockrike kyrkobrödrakår sedan den bildades för ett 10-tal år sedan.

En god hälsa har han kunnat glädja sig åt och är ännu frisk och vital som få i den åldern. Utan faror har inte hans liv varit, fem gånger i sjönöd och en gång blev han hängande på en staketstolpe så att han spräckte maghinnan när han skulle fånga en bov. Han har emellertid mest goda erfarenheter från sitt rika umgänge med allmänheten. Men ofta har han fått medla i äktenskapliga tvister och som barnavårdsman följa episoder av olika slag. Som fjärdingsman fick han ingripa och återföra tjänstehjonen — pigor och drängar — till sina husbönder när de rymt. De var livegna, när de tagits på ett år skulle de vara året ut. Minnesfloran är rik, men detta får räcka.

—kvist.

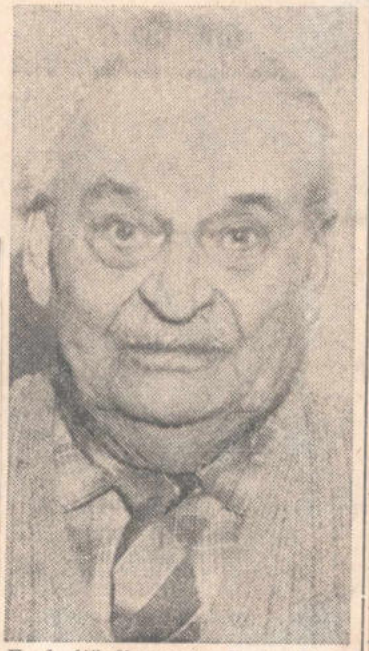

F. d. fjärdingsman G. A. Thor

50 invånare i Klockrike mer än 75 år

I samband med 1960 års folkräkning infordrades uppgifter om könsfördelningen inom de olika åldersgrupperna på rikets landsbygd. Av detta material som nu sammanställts och publicerats av statistiska centralbyrån framgår att i Klockrike församling var inom åldrarna under 5 år 23 invånare av manligt kön och 20 av kvinnligt. Motsvarande siffror var för åldersgruppen 5—9 år 19 och 31, för 10—14 år 27 och 31, för 15—19 år 35 och 33, för 20—24 år 22 och 12, för 25—29 år 17 och 23, för 30—34 år 27 och 16, för 35—39 år 22 och 19, för 40—44 år 25 och 20, för 45—49 år 29 och 32, för 50—54 år 28 och 27, för 55—59 år 18 och 24, för 60—64 år 26 och 27, för 65—69 år 19 och 14, för 70—74 år 15 och 20 samt för åldrarna över 75 år 29 och 21. Av församlingens totala befolkning på 751 invånare var alltså 381 av manligt och 370 av kvinnligt kön.



LOGEN 5505 KLOCKRIKE har som MT tidigare omtalat hållit årsmöte. Bl. a. blev det en del förändringar i styrelsen. Nyvalde ordföranden Lars Johnson avtackade därvid de avgående styrelsemedlemmarna i logen, Tore Eriksson (t. v.), Marianne Sverker och Allan Brodd. MT 24-1-62

Den fjärde generationen i anrik klockrikesmedja

MT 1-2-62

"Smen i glädjen" och hans son är två välkända klockrikebor. Har man en smedja på landsbygden blir den lätt något av ett centrum dit alla som skall ha något reparerat söker sig. Detta har smidesmästare Ivan Johnson och hans son, Lars, ingenting emot. Det säkrar deras levebröd. Anmärkningsvärt med deras smedja är att den gått i arv och att nu fjärde generationen arbetar i den.

Smidesmästare Ivan Johnson övertog smedjan 1929 efter fadern. Den första smedjan byggde hans farfar som på 1800-talet kom från Malexander till Klockrike. På samma plats har familjen Johnson sitt bostadshus nu. Smedja nummer två byggde farfadern närmare vägen och smedja nummer tre byggde så fadern 1895 fast på motsatta sidan av vägen. Det är i denna nuvarande smedjan som Ivan Johnson är smedmästare och sonen Lars smed och därmed fjärde generation i yrket.

Smedyrket har ändrats mycket kan nuvarande innehavaren berätta om. Han lärde hos fadern och arbetstiden varade från klockan 6 till 19. Redan under skoltiden arbetade han i smedjan. På morgnarna och kvällarna fick han och hans äldre bror Martin smida oxskor. Ivan fick stå på en pall för att räcka upp och vara smideshantlangare.

Alla muttrar och skruvar som behövdes fick man även göra på morgnar och kvällar. Det skedde för hand med hemmagjorda gängbackar och i fotogenlampans sken. All spik handsmiddes. Att förtenna kopparkastruller och kaffepannor hörde också till dåtidens arbete. Även sotare fick smeden vara förr. I stort sett måste han vara kunnig i lite av varje. Detta fordras även nu, ty fast tiderna förändrats så gäller det först och sist att vara påhittig, vara beredd på att till smedjan komma alla och vill ha hjälp, antingen det är bilen, traktorn, skördemaskinen eller motorsågen som mankerar.

—kvist.



I 14 år har Lars jobbat i sin fars smedja. Här ses han och hans far intill en kuriositet, ett gammalt smidesstäd.

†

Min älskade Maka,
vår kära lilla Mor,
Mormor och Farmor

Emma Pettersson

* 28/10 1884
† 16/1 1962

har i dag stilla insomnat. Djupt sörjd och saknad, men i ljusaste minne bevarad av oss, släkt och vänner.

Motala den 16/1 1962.

OSKAR PETTERSSON
Alice och **Sten**
Lennart och **Iris**
Karin och **Henry**
Märta och **Gustav**
Ingemar
Allan och **Yvonne**
Barnbarnen

Troget har Du alltid strävat
tills Du inte kunde mer
och vi unna nu ditt hjärta
friden som ej världen ger.

Jordfästningen äger rum i Heliga Korsets kapell torsdagen den 25 januari kl. 15.00. Efter aktens slut inbjudes till kaffe å Wilhelmssons.

Medd. endast på detta sätt.

Emma Pettersson, Motala. I er ålder av 77 år avled på tisdagen fru Emma Pettersson, maka till f. jordbruksarbetaren Oskar Pettersson, Varamovägen 57, Motala. Född i Västra Stenby har hon bl. a. varit bosatt i Ask och Älvan innan hon för ett 10-tal år sedan kom till Motala. Närmast sörjande är make, tre döttrar och tre söner samt barnbarn.

---

†

Vår kära Far,
Morfar och Farfar

Oskar Pettersson

* 26/3 1885
† 19/1 1962

har idag stilla insomnat. Djupt sörjd och saknad av oss, släkt och vänner.

Motala den 19 jan. 1962.

Alice och **Sten**
Lennart och **Iris**
Karin och **Henry**
Märta och **Gustav**
Ingemar
Allan och **Yvonne**
Barnbarnen

Mor har räckt ut handen
Far har fattat den
Och på andra stranden
Mötas de igen.

Jordfästningen äger rum i Heliga Korsets kapell torsd. den 25 jan. kl. 15.00. Efter aktens slut inbjudes till kaffe å Wilhelmssons.
Meddelas end. på detta sätt.

JORDFÄSTNINGAR

— På torsdagen jordfästes i Heliga korsets kapell de båda motalamakar, f. jordbruksarbetaren Oskar Pettersson och hans maka, Emma, som avlidit med endast några dagars mellanrum. Före akten sjöng fru Margit Schwab Långt bortom rymder vida av Dahllöf. Kyrkoadjunkt Ragnar Bolin officierade och höll griftetal över Joh. 17: 24. Efter jordfästningen sjöng fru Schwab Tack, o Gud, för vad som varit av Hultman. En vacker blomstergärd ägnades de bortgångnas minne. Kransar nedlades bl. a. från grannar och vänner. Efteråt hölls en minnesstund på Wilhelmssons där kyrkoadjunkt Bolin talade.

— Förre jordbruksarbetaren Oskar Pettersson, Motala, avled på fredagen i en ålder av 76 år, tre dagar efter det hans maka avlidit. Han var född i Järstad. Sin sista anställning hade han i Älvan. De senaste åren har han bott i Motala. Närmast sörjande är tre söner, tre döttrar och barnbarn.

---

†

Vår älskade Mor
och Mormor

Hildegard Pettersson

* 13/4 1879

har i dag insomnat i tron på sin frälsare, djupt sörjd men i ljust och tacksamt minne bevarad av oss, broder, fosterson, övrig släkt och vänner samt Sionförsamlingen.

Hindstorp, Klockrike den 10 februari 1962.

Barn
Barnbarn
Barnbarnsbarn

Sist, min Gud, jag dig nu beder:
Tag min hand uti din hand,
Så att du mig alltid leder,
Förer till ditt fröjdeland,
Varest ändas allt besvär;
Och när loppet slutat är
Och jag din min ande sänder,
Tag då den i dina händer.

Jordfästningen äger rum i Klockrike kyrka lördagen den 17 februari kl. 14.30. De som önska följa vår kära Mor till hennes sista vilorum samlas i kyrkan. Efter akten inbjudes till Strömgården, Borensberg.

Meddelas endast på detta sätt.

— På lördagen avled fru Hildegard Pettersson, maka till framlidne jordbruksarbetaren Valfrid Pettersson, Lilla Stenkullen, Klockrike. Hon var född 1879 i Lönsås. Efter ingånget äktenskap flyttade makarna till Borringe i Älvestad. 1910 kom de till Klockrike, först till Gislorp och sedan till Stenkullen. De sista åren har fru Pettersson bott hos en son och sonhustru. Sedan många år har hon varit verksam inom Sionförsamlingen i Klockrike. Närmast sörjande är barn, barnbarn, barnbarns barn och en broder.

SOMMEN

AFFÄRSÖVERLÅTELSE

Med tack för 15 års angenäma affärsförbindelser får undertecknad härmed meddela att jag från och med denna dag överlåtit min affärsrörelse till köpman Gösta Karlsson, och vill rekommendera Eder att gynna min efterträdare.

ALLAN TEGNI
Sommen.

Ref. till ovanstående hälsar undertecknad ortens invånare välkomna att hos mig göra Edra värda inköp.

Obs! Varusortimentet kommer även i fortsättningen att omfatta samma varugrupper som min företrädare tillhandahållit.

GÖSTA KARLSSON
Sommen
Tel. Tranås 300 01.

Boberg föreslår busstrafik som ersättning för järnväg

Bobergs kommun förordar det förslag till ersättningstrafik efter järnvägsnedläggningen som Motala stads trafik AB upprättat. Förslaget innebär direkta landsvägsbussar söder om Boren på linjen Motala — Fornåsa — Linköping och omvänt. Motalaförslaget innebär i stort samma kommunikationsservice som tågförbindelserna. SJ:s förslag är att linjen norr om Boren skall förstärkas med genomgående trafik, vilket dock medför försämrad service för bl. a. Bobergs kommun.

Kommunalnämnden i Boberg föreslår fullmäktige, att vid fredagens sammanträde, då endast kommunikationsfrågan står på dagordningen, tillstyrka förslaget beträffande upprustningen av vägarna med anledning av järnvägsnedläggningen dock under förutsättning att vägförslagen i sin helhet kommer till utförande.

I nämndens förslag påyrkas också anläggandet av en landsväg på den friställda järnvägsbanken från Varv till Fornåsa med anslutning till den föreslagna nya förbindelsen mot Linköping. Man yrkar också att de föreslagna vägarna Ask — Fornåsa och Klockrike — Stora Sjögestad skall anläggas innan järnvägstrafiken på linjen Vadstena (Motala) — Fågelsta — Fornåsa — Klockrike — Linköping nedlägges.

Beträffande bussförbindelserna anser kommunalnämnden att samtrafik mellan Motala stads trafik AB och SJ är lämplig på sträckan Motala — Fornåsa — Linköping.

— Vårt förslag innebär, att allmänheten i stort sett får samma service med de genomgående landsvägsbussarna efter järnvägsnedläggningen som nu, säger direktör K. O. Lindquist i Motala stads trafik AB. Genomgångstrafiken söder om Boren bör ske med samtrafik så att passagerarna får färdas i samma buss och att förarna byter där linjerna möter. Genomgångstrafiken innebär också ett förstärkande av linjens underlag. När vägarna byggts ut enligt föreliggande förslag bör restiden Motala — Linköping eller omvänt bli ca 70 minuter. Ett dröjsmål med genomgångstrafiken tills vägarna är färdigbyggda, tror jag skulle minska trafikunderlaget. Även om problem kan uppstå bör trafiken kunna klaras på befintliga vägar under vägbyggnationen.

Trafikfrågan för de av järnvägsnedläggningen berörda skall diskuteras på ett möte i Fornåsa bygdegård på måndag. Tilläggas bör, att inom det område som berörs av järnvägsnedläggelsen har Motala stads trafik AB, Ljungsbro trafik AB och SJ rättigheter till linjetrafik med landsvägsbussar.

Älvestad

Från Joh. Eriks och de Wedinska fonderna finns medel för utdelning inom Älvestads församling till följande ändamål: Dels bidrag till studier, yrkesutbildning och folkbildningsarbete, dels vissa bidrag till mindre bemedlade samt bidrag vid nybyggnad och reparation av egen bostadsfastighet, dels bidrag till fritidssysselsättning för ungdom.

Ansökan om bidrag skall senast den 28 febr. 1962 vara inlämnad till styrelsens ordförande Sven Nilsson, Älvan, som lämnar närmare upplysningar om utgående bidrag samt tillhandahåller ansökningsblanketter.

Styrelsen för Joh. Eriks och de Wedinska fonderna

BOBERG

Soc.-dem. årsmöten. Älvestads arbetarekommun, som har 59 medlemmar, har till styrelse valt Axel Eriksson, ordförande, Karl Nilsson, sekreterare, och Bengt Klang.

— Soc.-dem. kvinnoklubben i Älvestad, som har 23 medlemmar, har till ordförande valt Ingeborg Nilsson. Kassör efter Nanny Goding blev Valborg Karlsson. Det beslöts att den 3 mars i Godtemplargården anordna en fest för pensionärerna.

Dopförrättning hölls i Betel, Fornåsa, i lördags kväll. Lokalen var fylld av en publik, som samlats från både när och fjärran. Efter inledningssången och en sång av kören höll evangelist Rolf Nordström doppredikan. Då den vitklädda skaran tågat in sjöngs: "Vitare än snö" varefter pastor Fritz Sverker höll ett kort anförande och dopkandidaterna avlade sina vittnesbörd genom att läsa bibelversar, som de själva valt ut. Efter själva dophandlingen sjöng sångarna under lantbrukare Rune Erikssons ledning och evangelist Märta Johansson gav en appell.

Under söndagen var en tacksägelsegudstjänst med medlemsintagning och nattvardsfirande anordnad. Mötesledare var F. Sverker och evangelist Rolf Nordström talade över ämnet "De tre eldarna". Åtta ungdomar hälsades välkomna till församlingen. Pastor Sverker tackade evangelist Nordström för hans goda insats i mötena under tiden han varit verksam inom Betelförsamlingen. Rolf Nordström tackade för gott samarbete och all den förståelse och värme som mött honom.

Lantställen

I ÄLVAN: Bostad om 2 rum och kök. Övriga byggnader med goda utrymmen. 1,5 tld åker, 3,5 tld skog. Pris 11.000 kr.

I FORNASA: Bostad om 1 rum och kök. Bra uthus. Uppväxt tomt. Pris 9.000 kr.

I VARV: Bostad om 2 rum och kök. Byggnaden i mycket gott skick. Omod. Bra uthus. 1,5 tld åker, 1,5 tld skog. Pris 14.000 kr.

SELANDER & KARLHOLM AB
Auktions- och Fastighetsrörelse
Grundad 1909
Tel. Motala 103 46, 101 03,
efter kl. 17 tel. 149 15

Donationsföreskrifterna. JK tillstyrker hos kmt förslaget om ändrade bestämmelser för till Emaus flickskola i Skeppsås och Älvestads församlingar gjorda donationer. Avkastningen skall gå till fortsatt utbildning åt kvinnlig ungdom i de båda församlingarna, företrädesvis i huslig ekonomi.

Strömavbrott

Strömleveransen till samtliga abonnenter på Älvestadlinjen från Studsberg till Älvan och Sandgatan med mellanliggande transformatorområden, avbrytes **tisdagen den 27 februari kl. 8—11.**

Föreningen förbehåller sig rätt att hålla ledningarna spänningsförande under den angivna tiden.

Svartådalens Kraftförening

PROVKÖR BÅDA VOLKSWAGEN-modellerna
Wahlbins
BILAKTIEBOLAG
UTSTÄLLNING OCH FÖRSÄLJNING
Platensg. 15, tel. 160 71

MOTALA TIDNING

Nr 30 Tisdagen den 6 februari 1962

IDEAL MÖBLER
från
IDEAL Möbler
Medevig. 14 Tel. 127 43
Drottningg. 1 Tel. 175 75

SMALSPÅREN I LÄNSDELEN HAR NU TJÄNAT UT

Fullgod ersättningstrafik livsvillkor för utvecklingen

— Skärp tonen, länsstyrelsen, och yrka på att vi får ha järnvägen Motala—Fornåsa—Linköping kvar. Orden yttrades av riksdagsman Einar Gustafsson i Kårby vid det sammanträde som länsstyrelsen på måndagen anordnat i Fornåsa bygdegård för att med kommunerna i västra Östergötland diskutera smalspårsbanornas nedläggning. Han menade också att det av debatten framgick att talarna tillstyrkte en nedläggning av järnvägarna. I detta bemöttes han emellertid och det konstaterades att man inte yrkade på någon nedläggning utan att man ville försäkra sig om goda ersättningsförbindelser. Det skulle bäst ske om man accepterade det förslag till vägförbättringar som SJ och Väg och Vatten ställt i utsikt vid en nedläggning. Järnvägen är ju ändå förlorad, har tjänat ut.

I sammanträdet som hölls under landshövding Per Eckerbergs ordförandeskap deltog ett 100-tal kommunalmän från städerna Motala, Vadstena och Linköping samt landskommunerna Aska, Boberg, Borensberg och Vreta kloster Från länsstyrelsen märktes vidare landssekreterare Nils Rosenius och länsassessor Arne Beskow. Vägförvaltningen representerades av vägdirektör Anders Högberg, SJ av bl. a. byrådirektör O. Hölke, Stockholm, postverket av distriktschef Axel Enger och länsarbetsnämnden av förste inspektör Harald Bergman.

Vägdirektören redogjorde inledningsvis för det förslag till vägförbättringar som Motala Tidning tidigare presenterat. Det är meningen att det skall realiseras som ersättning för de tre smalspårsbanorna väster om Linköping: Vadstena-Fågelsta-Fornåsa-Linköping, Motala-Fornåsa och Borensberg-Klockrike. Utöver vad MT tidigare omtalat

(Forts. på sidan 2)



Från järnvägsmötet i Fornåsa. I den infällda bilden landshövding Per Eckerberg, som ledde förhandlingarna, och landssekreterare Nils Rosenius. Längst t. v. på stora bilden Bobergs fullmäktiges ordförande Hugo Hall, bredvid honom kommunalnämndsordföranden Joel Petersson och hr Hugo Askling, Fornåsa. Mellan hrr Petersson och Askling stadskamrer Gustaf Linnaeus och t. h. om honom chefredaktör Fridolf Wallin, Vadstena. "Över" hr Hall ses direktör K.-O. Lindquist och bredvid honom kommunalrådet Einar Gustavsson, Motala.

Nytt möte om Berlin i Moskva

Washington (TT-Reuter). Moskva-överläggningarna i Berlinfrågan mellan sovjetiske utrikesministern Gromyko och USA-ambassadören Llewellyn Thompson väntas bli återupptagna i slutet av innevarande vecka, meddelas det på måndagen från auktoritativt håll i Washington.

Vid den tredje sonderingsomgången i torsdags överlämnade ambassadör Thompson ett memorandum till den sovjetiske utrikesministern i vilket USA begär ytterligare detaljer om den ryska planen att förvandla Väst-Berlin till en självständig stat.

Därmed ligger initiativet till en ny sonderingsomgång hos utrikesminister Gromyko och följer överläggningarna det hittillsvarande mönstret, är det sannolikt att nästa möte kommer att äga rum i slutet av veckan.

de Gaulle: Snar fred i Algeriet

Paris (TT-Reuter). **President de Gaulles radio- och TV-tal till franska nationen på måndagskvällen gav omedelbart upphov till en våg av optimism beträffande utsikterna till en snar fred i Algeriet.**

Vad som gjorde största intrycket på de politiska iakttagarna i Frankrike var den ton av förtröstan med vilken presidenten talade om utsikterna att nå en överenskommelse med de algeriska rebellerna.

— Jag hyser bestämda förhoppningar om att en uppgörelse mycket snart kommer att nås, lydde nyckelmeningen i det 23 minuter långa anförandet.

Presidenten gav samtidigt sina miljoner åhörare nya garantier för att regeringen skall vidta alla nödvändiga åtgärder att krossa de högerextremistiska "konspiratörerna".

Talet innehöll också en förtäckt uppmaning till de algeriska rebellerna att inte avvisa "de generösa, realistiska och konstruktiva" franska förslagen, vilka han sade sig inom kort ämna ge offentlighet åt. Det tolkas av politiska

(Forts. på sidan 7)

Spanskan nytt språk i Motala-gymnasium? Skolstyret tillstyrker

Om ett förslag från skoldirektör Max Andersson kan förverkligas kommer det att från och med nästa läsår undervisas i fem främmande levande språk vid läroverket i Motala. Skoldirektören har lagt fram ett förslag om att införa undervisning i spanska för eleverna på allmänna linjens språkliga gren och latinlinjens halvklassiska gren. Skolstyrelsen uppdrog på måndagen åt skoldirektören att utröna om det bland eleverna i L II⁴ och A II⁴ föreligger något intresse för att studera spanska. En enkät bland elevernas

Inget nytt departement Omläggning

Stockholm (TT) **Regeringen siktar om möjligt till en sådan departementsreform i vår som**

föräldrar och målsman skall också företas. Om det visar sig att intresset är tillräckligt stort skall en framställning om att få införa spanska på schemat göras till skolöverstyrelsen.

Chrustjev utsatt för attentat?

Rom (TT-AFP). **Det italienska kommunistorganet Unita uppger på tisdagen att ett missiyckat attentat mot den sovjetiske regeringschefen Chrustjev nyligen skulle ha utförts. Uppgiften publiceras nederst på första sidan under rubriken "moskvarykte".**

Meddelandet kommer från tidningens Moskva-korrespondent som i sin tur säger att uppgifterna härrör från västerländska korrespondenter i den sovjetiska huvudstaden.

Ryktena ifråga ger inga detaljer om attentatet, skriver korrespondenten. Enligt vissa källor ägde mordförsöket rum i Minsk, dit den sovjetiske regeringschefen for för några veckor sedan medan andra säger att det skedde i en icke namngiven ort nära polska gränsen, där Chrustjev träffade den polske kommunistledaren Gomulka.

På officiellt håll föreligger ingen bekräftelse på dessa rykten, vilka de borgerliga korrespondenterna tar upp i de meddelanden som de skickar till sina tidningar, uppger Unitas medarbetare i Moskva.

Flera barn ger familj bostadsstöd

Stockholm (TT) **Generellt bostadsstöd till alla familjer med två eller flera barn siktar man till i en utredning som pågår inom socialdepartementet, uppger Stockholms-Tidningen.**

Man vill komma ifrån behovsprövningen och stimulera barnfamiljerna att skaffa sig rymligare och bättre bostäder.

Man kan i den nu pågående utredningen bl. a. tänka sig en utvidgning av barnbidragen med särskilda bostadsbidrag som via kommunerna går direkt till hyresvärden, skriver tidningen.

— Vi lever som bekant i en tid, då de internationella förbindelserna ställer allt större krav på goda språkkunskaper, säger skoldirektören. Med hänsyn till denna internationella utveckling torde man ha anledning att förutse, att vi kommer att ha behov av ett stigande antal personer med goda kunskaper i andra än de tre främmande levande språk (engelska, tyska och franska), som av tradition har en mycket stark ställning vid våra svenska skolor.

Tillfälle till undervisning på gymnasiestadiet i Motala i annat språk än de tre traditionella främmande språken skapades, som känt, fr. o. m. läsåret 1960—61, i och med att undervisning i ryska anordnades. Tiden syns mig nu mogen att vidga möjligheterna härvidlag för gymnasieungdomen vid Hal i Motala till att omfatta även spanska.

Någon särskild motivering för behovet och värdet av kunskaper i spanska — utöver vad som

(Forts. på sidan 7)

På officiellt håll i Washington dementerar man pressuppgifterna om att överläggningarna skulle ha kört fast och att västmakterna

(Forts. på sidan 7)

Mera snö

VÄDERLEKSLÄGE: Lågtrycket ligger nu i södra Balticum och drar bort mot Ryssland. Tillhörande nederbördsområde berör på morgonen ännu Gotland och östra Svealand. En högtrycksrygg över Danmark och Sydnorge passerar under dagen större delen av Sverige. Men efterföljes av ett nytt nederbördsområde, som mot kvällen beräknas nå Västkusten.

UTSIKTER: Måttlig nordvästlig vind, som småningom vrider till sydväst. Först uppklarnande men mot kvällen mulnande på nytt och i natt nederbörd. Omkring noll grader.

Kekkonen valtriumfator Kommunistiskt bakslag

Söndagens och måndagens riksdagsval i Finland blev en stor triumf för president Kekkonen och hans agrarparti som enligt hittills föreliggande preliminära uppgifter lade beslag på 54 av de 200 mandaten och därmed blev den nya riksdagens största parti. Valet resulterade i en stor omsvängning åt borgerligt håll med mandatvinster också för samlingspartiet och Finska folkpartiet, vilka båda tog två nya mandat enligt de preliminära resultaten och därmed får 30 resp. 12 platser i den nya riksdagen. De borgerliga får majoritet med 111 platser mot 89 för vänstern.

Valdeltagandet var rekordartat och röstprocenten blev den högsta som någonsin noterats i Finland — 81,27 procent. Det tidigare rekordet — 80,9 procent — sattes i elektorsvalet för tre veckor sedan då den 61-årige president Kekkonen också utgick som segerherre.

I riksdagsvalen har röstprocenten de senaste åren varit: 1945 74,9 procent, 1948 78,2, 1951 74,6, 1954 79,9 och 1958 75,0.

Procentuellt fördelades rösterna enligt preliminära uppgifter på följande sätt mellan de olika partierna (1958 års procentsiffra inom parentes): agrarerna 26,3 (23,1), folkdemokraterna 22,2 (23,2), socialdemokraterna 19,7 (23,1), samlingspartiet 16 (15,3), svenska folkpartiet 5,9 (6,3),

(Forts. på sidan 7)

partementens verksamhetsområden men inte kräver riksdagens hörande. Något beslut har ännu inte fattats men de två konsultativa statsråden granskar f. n. olika förslag, liksom vi själva funderar över olika lösningar, omtalar statsminister Erlander för Svenska Dagbladet.

En mera omfattande reform, som skulle medföra inrättandet av ett nytt departement måste underställas riksdagen. Regeringens handlingslinje innebär sålunda att nya departement tills vidare får anstå. Starka röster, särskilt från LO-sidan, har som bekant, påminner tidningen, talat för ett s. k. industridepartement.



Storstädningen av stadsbussarna är ett tungt karlajobb. I synnerhet vid den här tiden då passagerarna drar in mängder av smuts i vagnarna. På bilden är det Lars Olof Joakimsson som ser över golven.

Storstäda stadsbussar hårt jobb på vintern Busväder ger trängsel

Ungefär 5.000 kronor om dagen lägger motalaborna i busspengar vid den här tiden på året. Kyla, slask, regn och annat ruskväder är saker som Motala Stads Trafik AB gläder sig åt. Men garagefolket vid Industrigatan 8 gillar det torra väglaget bättre. Och man förstår dem väl när man sett vilket jobb det är att tvätta stora linjebussar. För att inte tala om storstädningen invändigt. Det är inget arbete för städtanter — utan för fullvuxna karlar.

Trafikbolaget driver 12 stadslinjer, tre landsortslinjer och sju småbusslinjer. Enbart stadslinjerna har en längd (i enkel riktning på 80 km). Totalt ett 65-tal chaufförer (inklusive extraförare) svarar för rattningen.

Den lokala busstrafikens utveckling är gynnsam. Linjerna blir flera, passagerarfrekvensen ökar, turerna tätnar. För inte så värst länge sedan var det vanligt med en tur i timmen. I dag har tre av stadslinjerna 15-minutersturer.

Verkstadsförman Gösta Castemark började vid bussbolaget ungefär samtidigt som det övertogs av staden (1950). Han säger: — I början bestod hela vagnparken av 7—8 bussar. Nu har vi 24. En stark utveckling på 12 år.

Vanligen är bara 20-talet bussar i trafik på dagarna. Extra förstärkning sätts dock in i samband med toppbelastning (klockan 17 är ett kritiskt klockslag). Två av bussarna går nästan uteslutande i turisttrafik. Under sommarens låg-

(Forts. på sidan 7)

Byalag vann 16 års tvist om laxfiske

— SE SIDAN 7 —

Adoula tror på intäkter från gruvan

Washington (TT-Reuter). **Den kongolesiske premiärministern Cyrille Adoula sade vid en presskonferens på måndagen att han trodde att det stora gruvbolaget Union Miniere i Katanga hädanefter skulle betala sina skatter till Leopoldvilleregeringen som nyligen varit i förbindelse med företaget. Bolagets skatter har tidigare gått till president Tshombes regering i Elisabethville.**

Adoula träffade pressen sedan han haft en 90 minuter lång överläggning med president Kennedy och utrikesminister rusk samt ätit lunch i Vita huset. De viktigaste frågorna vid samtalen var Katanga anslutning till det övriga Kongo samt det ekonomiska läget i Adoulas land.

Det uppges att amerikansk ekonomisk hjälp till Kongo även kom på tal men härom ville Adoula inte yttra sig.

Bestämda krav om bättre vägar vid ny östgötsk järnvägsdebatt

8-2-62



När nedläggandet av bandelarna Linköping—Ringstorp och Norsholm—Atvidaberg diskuterades i Ringstorps Folkets hus på tisdagen, restes inte direkt några krav på att järnvägarna skulle få bli kvar. Framställningar i den riktningen bedömdes väl också, helt riktigt, som fullständigt meningslösa. Desto bestämdare var emellertid berörda bygders talesmän beträffande nödvändigheten av vägarnas upprustning före järnvägsnedläggelsen. Det ansågs också lämpligt att inte låta Norsholm—Atvidaberg försvinna förrän sträckan Västervik—Atvidaberg får normalspår.

Länsstyrelsen som skall yttra sig om förslaget att nedlägga bandelarna, hade kallat till sammanträdet och förhandlingarna leddes av landshövding Eckerberg. Järnvägsstyrelsen har föreslagit nedläggandet och en representant härifrån, byrådirektör Olof Hölcke, motiverade förslaget. Motivet var det vanliga i sådana här sammanhang: banornas dåliga lönsamhet. Byrådirektör Hölcke utlovade fullgod ersättning. Främst i fråga om busstrafik. Det är här inte fråga om några stora trafikmängder, varför en övergång till landsvägstrafik inte behöver medföra några besvärligheter, konstaterade han. Och genom tidtabellsjusteringar skall genomgångstrafiken också kunna ordnas tillfredsställande. I Skärkindstrakten skulle även taxibilar och småbussar användas. Omläggningen från järnväg till landsvägstrafik medför en årlig besparing för SJ av 860.000 kr., omtalade byrådirektör Hölcke.

Omläggningen medför inte några större postala förändringar, upplyste distriktschef Axel Enger. Frånsett Norsholm har berörda kommuner också godkänt postens förslag till omläggning, omtalade distriktschefen vidare. Beträffande Björsäter kommer morgonposten något senare, i Askeby blir det inga nämnvärda förändringar, poststationen i Ringstorp dras in och får i stället anknytning med Linköping och i Skärkind blir fasta postanstalten ersatt med postombud och postlinjen därifrån skall utgå från Gistad. På en del håll kommer posten någon timme senare men i övrigt blir servicen oförändrad.

Vägen Kumla—Atvidaberg förbättras för fem miljoner

I anslutning till järnvägsnedläggelsen kommer vägen Vårdsberg—Nydala att byggas om och den nya sträckningen förläggs delvis till järnvägslinjen, omtalade vägdirektör A. Högberg. Och vägen Kumla—Atvidaberg skall punktförbättras för fem milj. kr. Fullständig ombyggnad skulle kosta 15 milj.

Efter de inledande uppgifterna släpptes diskussionen lös. Hr Carl Eskilsson, Björsäter, ansåg, att nu presenterade tidtabellsförslag var betydligt bättre än det tidigare. Det ger skolbarnen bättre förbindelser med Atvidaberg. Väsentligast är att vägarna snarast upprustas så att de kan ta emot den ökade trafiken. Men nedläggandet av Norsholm—Atvidaberg bör få anstå tills Västervik—Atvidaberg får normalspår. Eljest fordras ombyte i Atvidaberg. Sådant skrämmer bort resenärerna.

Hr Albin Samuelson, Juby, menade, att i det skick som vägarna nu befinner sig, kan de inte ta emot den ökade landsvägstrafiken. Sträckan Vårdsberg—Nydala är särskilt hårt trafikerad. Hr Lennart Fall, Björsäter: Med nackdelar kan också följa fördelar. Lokaltrafiken kan bli bättre, skolans önskemål har beaktats. Grebo har emellertid blivit bortglömt. Härifrån går inte att komma till Atvidaberg på lämpligt sätt. Det önskemålet bör tillgodoses.

"Skärkind glömd bygd"

Hr Georg Ström, kommunalfullmäktiges ordförande i Norsholm, ansåg att missnöjet i Norsholm var befogat. Särskilt när det gäller Skärkind, som i detta sammanhang är en glömd bygd. Vägen från Nydala borde ha fortsatt förbi Halleby genom Skärkind fram till Norsholm. Det är en allvarlig sak att bli av med järnvägen och praktiskt taget inte få något i stället.

Vi vill ha något i stället för järnvägen, sade hr Ivar Skogh, Germundebo, Björsäter. Landsvägen är ju byggd för hästfordon. En ombyggnad för fem milj. kan inte bli tillfredsställande. Med bra vägar kan folk bo kvar i hemorten och arbeta i Atvidaberg. Ett ordentligt vägnät bör kunna blåsa nytt liv i bygden.

Hr Elis Karlsson, kommunalnämndsordförande i Atvidaberg, ansåg att järnvägsnedläggelsen inte blir till nackdel för Atvidaberg. Men för den kringliggande bygden kan det betyda en viss skymning. Men naturligtvis önskar Atvidaberg goda förbindelser med Linköping. Och vägen Atvidaberg—Björsäter bör rustas upp.

På fråga svarade byrådirektör Hölcke i järnvägsstyrelsen, att det var omöjligt att precisera tidpunkten för nedläggandet.

"En tendens att underskatta..."

Landshövding Eckerberg avslutade sammanträdet med att omtala, att länsstyrelsen skall avge remissyttrande på förslaget till nedläggning. Det är beklagligt, sade landshövdingen, att järnvägarna, enligt SJ:s åsikt, måste läggas ner. Enligt min uppfattning är även smalspårsbanorna en tillgång för landsbygden — de är driftssäkra och billiga. Vissa av de dagliga rälsbussar, som transporterar anställda till arbetsplatserna, är fortfarande välbesatta. Alltså föreligger ett inte ringa behov av dessa trafikmedel. Det finns en tendens att underskatta detta förhållande, att kort och gott konstatera, att de inte har någon uppgift att fylla. Men när järnvägarna försvinner får allmänheten dyrare och långsammare resor. Driftsunderskott på trafikmedel finns även kring tätorterna i vissa större städer. Men där betraktas kommunikationerna som en behövlig service. Så borde det också vara på landsbygden.

Många orter i Östergötland blir av med poststationerna

Postdirektionen i Linköping har inte något att erinra mot SJ:s förslag att lägga ned järnvägsdriften på linjerna Linköping—Vadstena, Fornåsa—Motala, Borensberg—Klockrike, Linköping—Ringstorp och Norsholm—Atvidaberg. Goda postförbindelser till och från berörda postanstalter kan erhållas med den ersättningstrafik med bussar som erbjuds.

Under vissa förutsättningar kan det dock bli nödvändigt att anordna bilpostföring i viss utsträckning. Kostnaderna för den blivande postföringen torde komma att relativt obetydligt överstiga nuvarande kostnader, även om viss bilpostföring måste anordnas, förklarar direktionen.

En av direktionen verkställd översyn av postanordningarna i de aktuella områdena har resulterat i att man föreslår indragning av de med järnvägen förenade poststationerna i Vreta kloster, Gullberg, Maspelösa, Varv, Österstad, Älvan, Ringstorp och Skärkind samt vid tidpunkt, som är direkt oberoende av frågan om järnvägstrafikens nedläggning, av den icke förenade poststationen i Stjärnorp.

De med järnvägen förenade poststationerna i Klockrike, Fornåsa, Askeby och Björsäter måste bibehållas även efter järnvägsnedläggelserna såsom icke förenade. Den utmed järnvägslinjen Linköping—Vadstena belägna förenade poststationen i Fågelsta berörs inte direkt av nedläggelsen, eftersom Fågelsta station även är belägen utmed linjen Hallsberg—Mjölby, och kan även i fortsättningen bibehållas som förenad poststation.

Förslaget innebär vidare att poststationen i Fornåsa skall bytas ut mot postexpedition samt att poststationen i Bergs slussar skall namnändras till Vreta kloster och bytas ut mot postexpedition.

Efter en indragning av de nämnda poststationerna skall post till Vreta kloster, Gullberg, Maspelösa och Stjärnorp expedieras till Vreta kloster, post till Varv till Fågelsta, post till Österstad och Älvan till Fornåsa samt post till Ringstorp till Linköping 1 och post till Skärkind till Gistad.

Enligt förslaget skall därjämte en del av Maspelösa postområde föras över till en lantbrevbäringslinje från Ljungsbro. Som komplement till lantbrevbäringen föreslås ett postombud (inlämningsställe) inrättat i Maspelösa.

Vid bifall till förslaget kommer postdirektionen att vidta erforderliga åtgärder för skiljandet från järnvägen av poststationerna i Klockrike, Fornåsa, Askeby och Björsäter samt beträffande lantbrevbäring, postombud, postföring m. m.

10-2 **Boberg** 62

Älvans kyrkliga syförening har haft årsmöte hos fru Beda Karlsson, Österstad. Till olika ändamål anslogs 850 kr. En insamling under mötet för hjälp till de spetälska gav 85 kr. Komminister Einar Torhed inledde och avslutade.

IOGT-årsmöte i Älvan



Ekonomistyrelsen för logen Älvan, sittande från vänster Ingeborg Nilsson, Olof Lindroth och Anne-Mari Hall, stående från vänster Karl Nilsson och Hugo Hall.

Logen 4787 Älvan av IOGT hade på söndagen årsmöte i ordensgården. Till att leda förhandlingarna utsågs kretstemplare Herman Johansson, Klockrike. Styrelsens och bibliotekets verksamhetsberättelser föredrogs. Logen hade vid årsskiftet 17 medlemmar, och kassan har omslutit 734 kronor. Till styrelse för 1962 valdes, ordf. Jan Eklund, v. ordf. Olof Lindroth, sekr. Karls Nilsson och kassör Anne-Mari Hall. Till ekonomistyrelse valdes Olof Lindroth, Hugo Hall, Karl Nilsson, Ingeborg Nilsson och Anne-Mari Hall. Som vaktmästare för lokalen utsågs Hugo Hall. Herman Johansson framförde kretslogens tack för ett gott arbetsår. Karl Nilsson avtackade de avgående styrelsemedlemmarna Ingegärd Hall och Olof Lindroth.

Efter mötesförhandlingarna följde serveringssamkväm. Syskonen Arvidsson från Österstad underhöll med musik. Som avslutning följde en stunds dans.

50 år fyller 17 februari f. d. lantbrukare Folke Grönkvist, Skedevid, Lönsås, Fornåsa. Han är född i Lönsås men kom strax efter födelsen till Ekebyborna socken där han sedan var bosatt tills i 30-årsåldern. Sedan barndomen har han varit knuten till lantbruket och övertog fädernegården 1940. Har sedan varit lantbrukare på ett flertal gårdar bl. a. i Lönsås, Klockrike och Gistad. Han slutade upp med lantbruket 1959 och har nu varit anställd på Electrolux i Motala de båda senaste åren. På sin tid tillhörde G. de till jordbruket hörande organisationerna.

15/2 **BOBERG** 62

Extra pastoratsstämma hölls på onsdagen i sockenstugan, Älvestad, under kyrkoherde Arthur Knuthammars ordförandeskap. Stämman beslutade att biträda det gamla pastoratets redan fattade beslut om att inköpa ett markområde i närheten av f. d. järnvägsstationen i Normlösa vilket område återköpts till Normlösa löneboställe. Vidare beslöt [illegible] att biträda ansökan om lån ti[illegible]konomibyggnader som uppförts [illegible] Vallerstads löneboställe.

Centerpartiårsmöten i Fornåsa

SLKF-avd. valde ny ordförande

På måndagskvällen hölls fyra årsmöten i Fornåsa bygdegård. Det var Fornåsa-Lönsås Cp-avdelning, Fornåsa-Lönsås SLKF-avdelning, Skeppsås Cp-avdelning samt Älvestads Cp-avdelning. Den gemensamma samlingen inleddes med att riksdagsman Einar Gustafsson, Kårby, höll föredrag där han berörde aktuella ämnen. Efter gemensam kaffeservering höll de olika avdelningarna årsmöten var för sig i olika lokaler. I stort sett blev det omval i styrelsen. Det blev dock nyval av ordförande i SLKF-avdelningen.

Fornåsa-Lönsås SLKF-avdelning utsåg till ny ordförande fru Märta Damberg, Bobergs gård, efter förutvarande fru Inez Jonsson, Bonnorp. I övrigt omvaldes som kassör Mary Andersson, Herrängen, sekreterare Barbro Andersson, Örstorp, vice ordförande Eva Johansson, Karstorp och som vice sekreterare Hertha Runemark, Fornåsa. Revisorer är Eva Johansson, Karstorp och Greta Johansson, Hamra. I övrigt valdes ombud till distriktet samt till Cp- och SLU-avdelningarna. Medlemsantalet är 26. Verksamhet har bedrivits i vanlig omfattning under det gångna året.

Fornåsa-Lönsås Cp-avdelning omvalde styrelsen som består av ordföranden Sven Johansson, Karstorp, vice ordföranden Bo Andersson, Gillorp, kassör Rune Danielsson, Hyttringe, sekreterare Åke Almegård, Hageby och övrig ledamot Lars Ivan Runemark, V. Fornås. Till revisorer valdes David Johansson, Karstorp och Ingemar Andersson, Örstorp. Valledare för Fornåsa blev Lars Ivan Runemark och för Lönsås Sven Johansson. Medlemsantalet har under året ökat med tre och är nu 48.

Skeppsås Cp-avdelning har 28 medlemmar. Till ordförande omvaldes Ingvar Westman, Broby gård, till sekreterare Silas Larsson, Alnäs, till kassör Martin Landelius, Berg, till vice ordförande Gösta Rahm, Rimstavallen och till vice sekreterare Torsten Davidsson, Vävinge. Till revisorer utsågs Ivar Holmgren och Anders Paulsson och till valledare Gösta Rahm.

Älvestads Cp-avdelning förrättade även omval av styrelse. Ordförande är Arne Lööf, Örvad, kassör Anders H. Nilsson, V. Hälleberga, sekreterare Manne Andersson, Tegneby. Till revisorer utsågs Harry Karlsson, Älvan och Gösta Gyllenhammar, Försjö. Valledare är Sven Karlsson, Tegneby. Medlemsantalet i avdelningen är 17. De respektive avdelningarna behandlade var för sig dithörande interna frågor.

-kv 29996
34716



Fyra ordförande vid årsmötena i Fornåsa. Från vänster Fornåsa-Lönsås Cp-avdelnings ordförande Sven Johansson, Karstorp, SLKF-avdelningens nyvalde ordförande fru Märta Damberg, Bobergs gård, Älvestads Cp-avdelnings ordförande Arne Lööf, Örvad och Skeppsås Cp-ordförande Ingvar Westman, Brobygård.

Fornåsa—Lönsås Cp-avd. och SLKF-avd.

jämte

Skeppsås och Älvestads Cp-avd.

håller sina ÅRSMÖTEN i Bygdegården, Fornåsa, måndagen den 5 febr. kl. 19. Förhandlingar. Föredrag av Riksdagsman Einar Gustafsson, Kårby.

Nya och gamla medlemmar välkomna.

Styrelserna

Högt förtjänta folkskollärare

27-2-62



Rektor F. Lekander

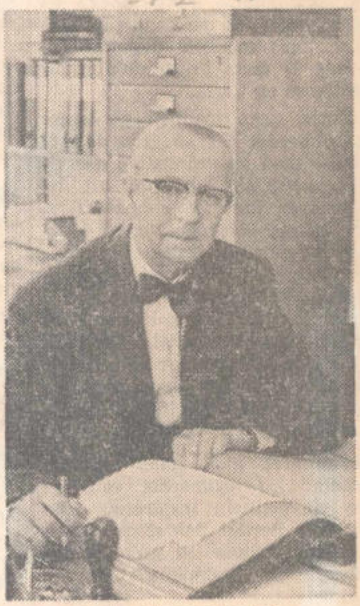

Rektor Einar Hågård

Letterstedtska premier till mest förtjänta folkskollärare i Östergötland har för 1962 tilldelats kantorn i Lönsås, rektor Filemon Lekander, och kantorn i Väderstad, f. rektorn Einar Hågård.

Rektor Lekander, som är född 1895, har varit ordinarie folkskollärare och kantor i Lönsås sedan 1919 och tjänstgjort som rektor i Boberg från 1952. Rektor Hågård, som är född 1898, kom till Väderstad som ordinarie folkskollärare och kantor 1932 och var rektor i Folkunga till utgången av förra året.

Båda de premierade lärarna har innehaft många och betydelsefulla allmänna uppdrag.

M7 **50 år** 1961



Bengt Klang

Femtio år fyller 23 februari verkstadsarbetare Bengt Klang, Hällsberg, Älvan. Han är född i Tolg, Kronobergs län. Hade i sin ungdom olika arbeten inom skogs- och jordbruk samt vid sågverk m. m. Kom till Östergötland 1938 och vistades på olika platser och med diverse arbeten. Vid Hamra gård i Lönsås var han traktorförare i 15 år fram till 1960. Han tog då anställning vid Electrolux i Motala där han ännu arbetar. 1960 övertog han fastigheten Hällsberg i Älvan. Jubilaren var på sin tid ordförande i Älvestads lantarbetareavdelning nr 488 i tre omgångar. Tillhörde även Bobergs kommunalfullmäktige under en fyraårsperiod i samband med kommunsammanslagningen. Han har även varit ledamot i taxeringsnämnden.

DT **75 år** 1962



David Fransson

Sjuttiofem år fyller 24 februari brunnsgrävare David Fransson, Olivedal, Lönsås, Fornåsa. Jubilaren är född i Trehörna där han även var bosatt fram till 1927 och bl. a. arbetade i lantbruk hos fadern. F. kom därefter till Lönsås där han alltsedan dess varit bosatt. I huvudsak har han ägnat sig åt brunnsgrävning. Hans arbetsområde har varit vidsträckt och med ca 50-talet grävda brunnar om året. Fransson arbetade för fullt tills han var i 70-årsåldern men nu har han med ålderns rätt dragit sig tillbaka. Senast förra året grävde han dock en brunn åt en motalabo. Han har i stort sett klarat sig utan större missöden i sitt yrke. Att det är mycket riskfyllt understryker han på det bestämdaste och detta har medfört att han inte ville att någon av sönerna skulle fortsätta därmed. En son var dock med i 17 år men har nu annat arbete. Stor försiktighet har varit hans motto vid arbetet under jord. När han nämner att den djupaste brunn han grävt var hela 21½ meter förstår man att skyddsåtgärderna varit motiverade. På de torra Lönsås-backarna har han grävt ett flertal brunnar på ca 15 meters djup. Bra arbetskamrater har han haft och det har särskilt stor betydelse i detta farofyllda arbete, där omdöme, omtanke om både sig själv och andra parat med kunnighet och försiktighet är väsentliga faktorer.

— kvist.

12-1-62 †



Gustaf Jonsson, Skänninge.

På måndagen avled på Vadstena lasarett förre distriktsveterinären Gustaf Jonsson, Skänninge. Han var född 1882 i Kalmar och skulle således i höst ha fyllt 80 år. Redan 1911 kom han till Skänninge och har där verkat som distriktsveterinär fram till pensionsåldern, som inföll vid 63 år. Den bortgångne avlade studentexamen i sin hemstad, genomgick veterinärhögskolan i Stockholm, varefter han under en kort tid var verksam som veterinär i Sundsvallsdistriktet och Söderåkra samt från 1911 som distriktsveterinär i Skänninge. På senare år har han helt dragit sig tillbaka till privatlivet, men han tillhörde dock Wasaborgen av ordensällskapet Odd Fellow i Vadstena samt Sällskapet TT i Skänninge. Under tidigare år har han också varit engagerad i det kommunala arbetet, då han under de första åren i staden bland annat var ledamot av stadsfullmäktige, hälsovårdsnämnden samt styrelsen för systembolaget i Skänninge. Han var under en följd av år ordf. i Skänninge skyttegille. Under senare år har han emellertid mest ägnat sin tid åt skötseln av trädgården, som ligger på sluttningen ned mot Skenaån, och gärna tog han sig en pratstund med gamla skänningebor om tider som flytt. Som yrkesman var han omtyckt i bygderna, och långt in i ålderdomen har han bevarat sin anliga spänst och sitt alltid lika vänliga och förekommande sätt mot sin omgivning.

Den bortgångne sörjes närmast av makan, Märta, f. Svensson, samt tre söner och två döttrar, Margit, gift med distriktsveterinär H. Josefsson, Löberöd, Bo, civilingenjör vid SJ i Luleå, Stig distriktsveterinär i Älvängen, Gunnel, gift med järnvägstjänsteman Erik Ekblad, Mjölby, samt Sven, ingenjör vid AB L. M. Ericson i Stockholm, sonhustrur och mågar samt barnbarn.

DEN LEDANDE TIDNINGEN
på Er ort hjälper Er med REKLAMEN
Planering - Idé
Rubrik - Text
Lay-out
•
Motala Tidning

MOTALA TIDNING

Nr 28 Lördagen den 3 februari 1962

Alla slags
GLASNINGSARBETEN
(även bilrutor)
utföres snabbt och till humana priser.
Axmans
GLAS- & RAMAFFÄR
Kungsg. 18 Tel. 120 86

Ny utbyggnadsetapp vid Motala Verkstad

Björkelundsverkstad får större kapacitet Rekordtunga vevaxlar

Motala verkstad växer. Just nu pågår en utbyggnad av den s. k. B-verkstaden vid Björkelund. Det är ett 91 meter långt och 17 meter brett sidoskepp som uppförs i anslutning till den befintliga 235 meter långa verkstadslängan. Genom tillbyggnaden skapas möjligheter till ökad rationalisering och vidgad kapacitet vid tillverkning av huvudmotorvevaxlar för fartygsdieselmotorer. Det nya sidoskeppet skall tjäna som mellan- och färdiglager även för andra typer av axlar. Vidare kommer en värmebehandlingsanläggning (för avspänningsglödning) att installeras. Därigenom slipper man att anlita järnverkets ugnar för sådan behandling.

B-verkstaden uppfördes 1942—43 i två skepp. Verkstaden har förlängts genom tillbyggnader åren 1945 och 1950. Det nu aktuella sidoskeppet som skall vara klart i juni utgör således en fjärde utbyggnadsetapp.

Tillbyggnaden får tegelfasad och bildar därigenom en övergång från hittillsvarande B-verkstadens putsfasad till A-verkstadens tegelkomplex.

Där sidoskeppet nu uppförs fanns redan tidigare en traversbana och ett stickspår som nu byggs in. Via stickspåret kan järnvägsvagnar köras praktiskt taget rätt igenom byggnaden.

B-verkstadens huvudsakliga produktion utgörs av varvsgods och delar till wallboardpressar. Bland varvsgodset bildar huvudmotorvevaxlar till fartygsdieselmotorer ett dominerande inslag. Verkstadens kapacitet är sådan att man kan tillverka motorvevaxlar av alla större format. Rekordet hittills är en vevaxel på 160 ton (troligen världsrekord). En vevaxel på hela 206 ton har offererats.

Det kan i sammanhanget nämnas att noggrannheten vid tillverkningen av dessa bjässar är minutiös. Kravet på vevaxeltap-

(Forts. på sista sidan)

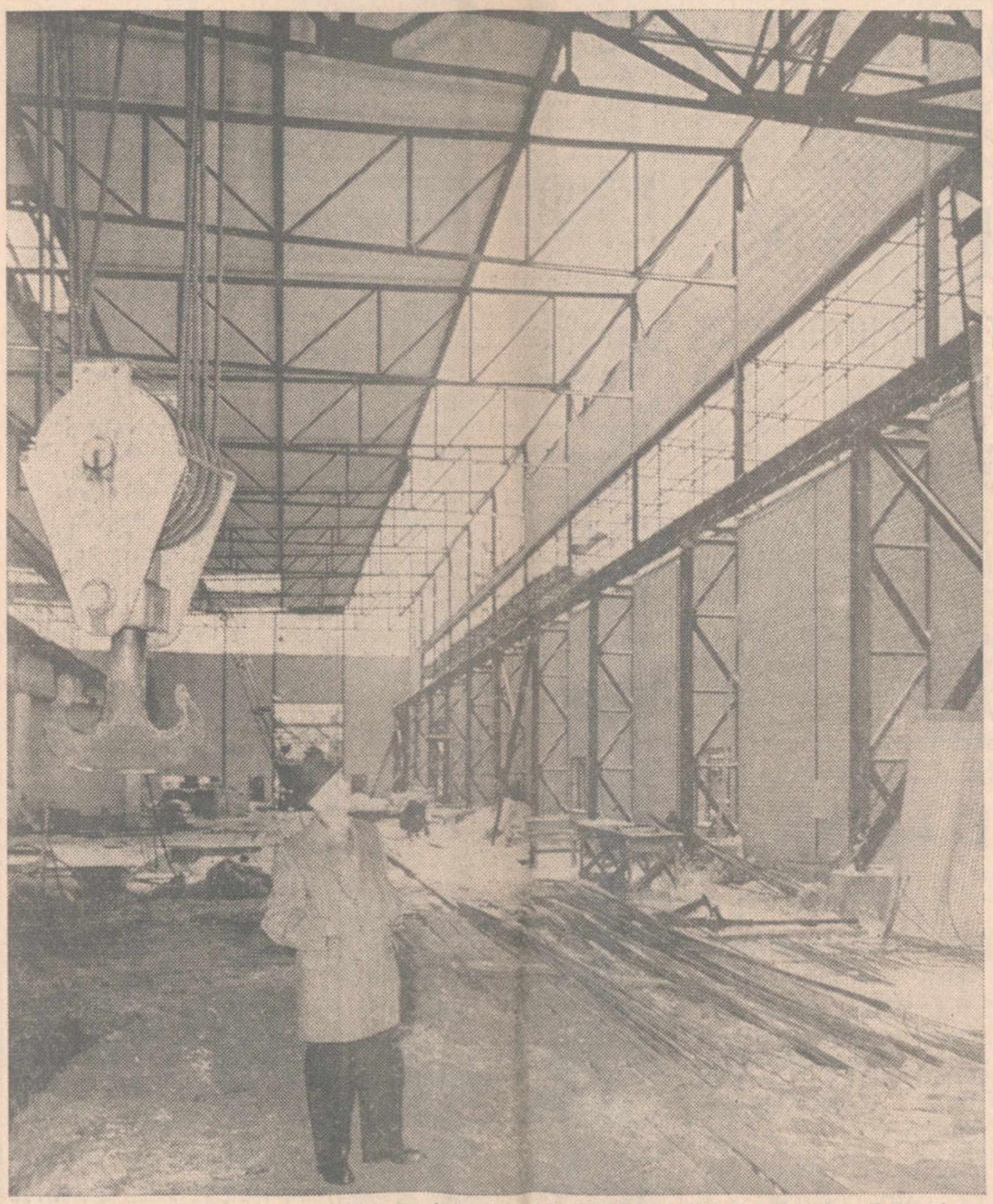

Verkstadschefen ingenjör Gunnar Pregner i det blivande sidoskeppet vid B-verkstaden. Traversbana finns redan på plats liksom ett stickspår som skall gå rätt igenom byggnaden.

'Smalspårsdöden inget att göra åt' åsikten i Boberg

Bygderna kring smalspårsbanorna Vadstena—Fornåsa—Linköping, Motala—Fornåsa och Borensberg—Klockrike får inte så länge behålla sina järnvägsförbindelser. SJ har som bekant begärt att få avveckla trafiken och riva upp spåren. På måndag håller länsstyrelsen ett möte i Fornåsa varvid kommunikationsproblemen kommer att diskuteras. Vid sammanträdet skall representanterna från kommunerna kring banorna få redovisa sina synpunkter innan länsstyrelsen definitivt tar ställning i frågan. Bobergs kommunalfullmäktige passade redan under fredagen på att diskutera igenom saken som en förberedelse till måndagens sammanträde. Det egentliga ärendet var dock att lämna ett yttrande över en skrivelse om järnvägsnedläggningen.

Fullmäktige följde kommunalnämndens rekommendationer. Man tillstyrkte alltså förslagen till nybyggnad och upprustning av landsvägarna som ersättning för järnvägen. En förutsättning är att de framlagda vägförslagen i sin helhet kommer till utförande.

I anslutning till att järnvägstrafiken nedläggs erfordras att följande arbeten utförs (enligt Järnvägsstyrelsens och Väg och Vatten förslag):

☐ På vägarna 83 och 1068 Motala—Ask måste vissa busshållplatser anläggas och befintliga hållplatser förbättras. Kostnaden har beräknats till 50.000 kronor.

☐ Väg 1068/998 Ask—Fornåsa måste helt byggas om. Kostnaden har beräknats till 1.350.000 kronor.

☐ Förstärkning och delvis ombyggnad av vägarna 963, 977, 980 och 983 på sträckan Fivelstad—

(Forts. på sista sidan)

Lionexpon i Motala blir av riksformat Många intresserade

Motala har tydligen gott namn som utställningsstad. Redan innan den officiella inbjudan till Lions sommarexpo i Motala gått ut, har förfrågningarna börjat strömma in från intresserade utställare. Fritid-Framtid blir namnet på utställningen, som kommer att förläggas till Z-parken i Varamon. Man har där fått ett idealiskt område i omedelbar anslutning till Varamobaden

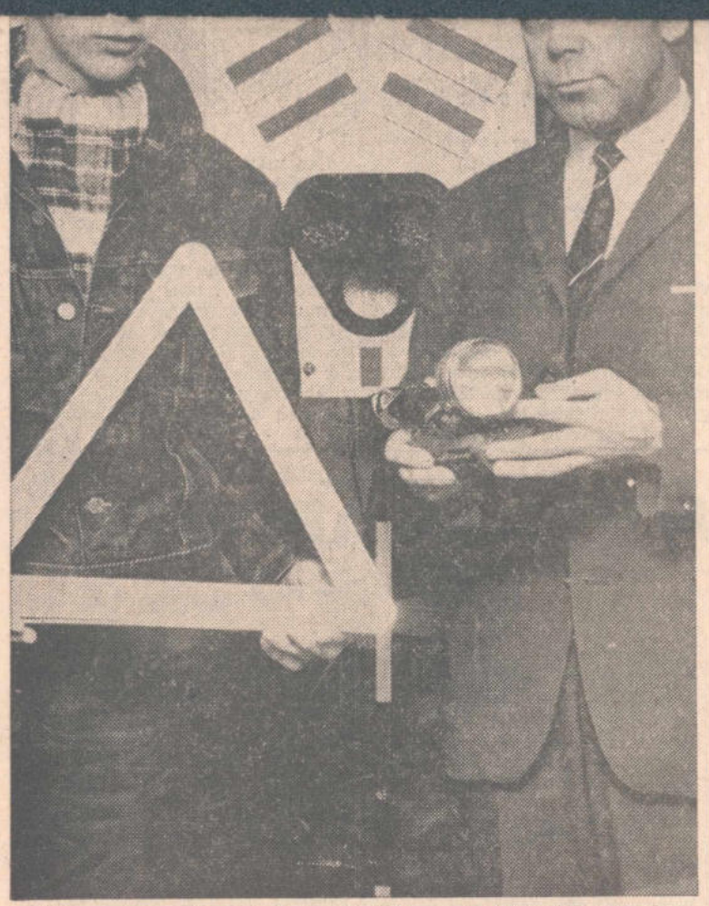

Körkortseleven Kennet Borg samtalar med bilskoleföreståndare Harry Pettersson om aktuella säkerhetsanordningar under mörkerkörning.

Lämpligast ta körkort vintertid Kvinnlig dominans i körskolorna

Att lära sig köra bil på vintern har sina fördelar. Det har bilskollärarna länge framhållit men det är först på senare tid som allmänheten har kommit underfund med sanningen i påståendet. Förr hade körskolorna rusningstider, då folk köade för att få lära sig köra bil. Dessa inföll alltid under barmark och på vintrarna var det nästan ingen som ville lära sig bilkörning. Nu är bilskolornas säsong utjämnad till att omfatta hela året. Ty när man lär sig köra bil på vintern får man träning på vinterkörning samtidigt. Och som alla bilförare vet, så är det stor skillnad mellan att köra bil på sommar och vinter.

—Vi kan inte tala om säsongarbete, berättar körskolföreståndare Harry Pettersson i Motala. En utjämning har ägt rum och det är till fördel inte bara för körskolorna utan även för eleverna. Att få instruktioner i bilkörning på hala vägar och dålig väderlek är något att sätta värde på. Ty många är de, som under sin första vinterkörning gör felmanövreringar och hamnar i diket.

Kvinnorna börjar allt mer att få sin plats i trafiken. Damer som taxichaufförer förekommer inte i denna stad, men på andra platser i landet är det ingenting ovanligt. Vid körskolorna i Mo-

(Forts. på sista sidan).

Nya finska partiet regeringens 'filial'

Helsingfors (TT) **"Gör dig redo att rösta med Svenska folkpartiet för frihet, frisinne, fred" manar Svenska folkpartiets ledning inför söndagens och måndagens riksdagsval i Finland. I dagens oroliga världspolitiska läge krävs enighet och sammanhållning inte enbart av partiet och grupper utan av hela Finlands folk, konstaterar partiets gruppledare, häradshövding Sven Högström.**

(Forts. på sista sidan).

Elva skolpojkar i Motala ritar av kända stadsmotiv

Pojkgäng som håller ihop i vått och torrt hittar man lite här och var. I Motala finns det ett gäng som kanske smäller högre än gängen i allmänhet. Det är tio grabbar som bor på Vinnerstadsvägen. De har bott där i många år och alltid kommit bra överens. Dessutom går de i samma skola, Södra. Dessa egenskaper är kanske inte så ovanliga, men när man frågar dem vad de har för hobby får man veta att alla tio tycker att rita och måla är det roligaste som finns. Sin hobby har de odlat de sista tre åren i en cirkel som ordnats av ABF och Ungdomsgårdarna. I cirkeln finns en elfte deltagare. Han bor inte på samma gata och går inte i samma skola som de övriga, men han har tack vare sitt intresse blivit accepterad i målargänget.

Måla, texta, pynta heter cirkeln med ett fullständigt namn. Mest blir det av det första, men pojkarna har även fått lära sig tuschtextning.

I fråga om målningen så får pojkarna trevliga uppgifter av sin lärare Sven Österholm. De syftar till lite kunskaper utanför själva målningen. I höstas så gick allt

(Forts. på sista sidan).

och riksväg 8 med fasta inhägnader och andra permanenta anläggningar som är av stort värde i sammanhanget. Utställningen kommer att pågå under 3 dagar, 11—13 maj, och med reservation för vädret — som dock statistiskt ter sig lovande vid den valda tidpunkten — tycks allt bäddat för ett synnerligen lyckat arrangemang.

Utställningen får rikskaraktär men syftar givetvis i första hand till att bli en kontakt mellan säljare och köpare inom Östergötland och angränsande län.

Som namnet antyder tar utställningen sikte på att visa vad den växande fritiden har att bjuda i framtiden — men naturligtvis också idag. Allt som hör sommarens fritid till kommer att rymmas på expon, inte bara utrustning för hobby, sport och camping i alla former, utan även sådant som bidrar till att göra fritiden till f r i tid, arbetsbesparande hushållsmaskiner, lättlagad sommarmat, lätthanterliga, effektiva trädgårsredskap osv. Genom samarbete med AB Föreningstjänst, som sedan flera år

(Forts. på sista sidan).

Mera snö

VÄDERLEKSLÄGE: Den kraftiga sydvästliga luftströmmen över Nordatlanten och Norska havet utbreder sig över norra och mellersta Skandinavien. Ett smalt nederbördsområde, som på morgonen sträcker sig från Sydnorge upp över Norska havet, rör sig vidare österut.

UTSIKTER: Måttlig tilltagande sydvästlig vind. Övervägande mulet och mot natten möjligen snö. I morgon betydligt mildare.

"Släng av influensa" Molotovs hjärtsjuka

Moskva (TT-Reuter) **Förre utrikesministern Molotov ligger inte på sjukhuset i Kreml — reserverat för de högsta ledarna i Sovjetunionen — utan på ett litet lasarett i Kuntsevo, c:a 15 km. utanför staden, meddelade på fredagskvällen en läkare vid sistnämnda sjukhus. På tillförlitligt håll i Moskva sade man på torsdagen att Molotov led av en hjärtåkomma. Nu påstås det att han fått en släng av influensa och ligger på sjukhus sedan 10 dagar.**

Hans tillstånd är inte allvarligt, men vederbörande läkare ville på fredagskvällen inte säga hur länge Molotov skulle behöva sjukhusvård.

Utrikesdepartementets pressavdelning, som har till uppgift att besvara utländska korrenspondenters frågor, sade på fredagen att man där inte visste någonting om Molotov och att man "saknade intresse för hans påstådda sjukdom".

Uppgiften att Molotov vårdas för influensa bekräftades enligt AFP senare av hans egen husläkare, A. I. Chrimlian, som berättade att patienten lagts in på julaftonen och inte tog emot några besökare.

Det tidigare meddelandet att Molotov skulle ha lagts in på sjukhuset i Kreml för en hjärtåkomma tros bero på en ren namnförväxling.

Suez-trafik helt stoppad av sandstorm

Kairo (TT-AFP). **En häftig sandstorm från öknen satte på fredagen stopp för all trafik i Suezkanalen, meddelade Kairoradion på fredagskvällen.**

Fartygen i kanalen blev totalt överraskade av den plötsliga stormen och alla på däck måste söka skydd. Slussarna i Suez hölls stängda ännu sent på kvällen.

Väldiga sandmoln, som stormen drev med sig från öknen, förmörkade solen mitt på dagen, men några materiella skador har inte rapporterats.



Rita och måla är jättekul, tycker grabbarna i cirkeln, Måla, texta, pynta, som träffas på fredagarna i Södergården. Här ses deltagarna Sten Björklund, Inge Larsson, Roger Johansson, Stellan Engblad och Christer Botvidzon.

Fornåsa sparbank 100 år



Kassör David Carlsson och kamrer Axel Larsson med bankens gamla kassakista, en 100-kg-pjäs lika gammal som banken

Det stundar ett jubileum i Fornåsa. 100 år har gått, sedan Fornåsa och Lönsås församlingars sparkassa, numera kallad Fornåsa sparbank, bildades. Detta skedde under en tid, då pengar ännu förekom mycket sparsamt och då var och en gärna satte in dem på bank för att själv se det stora undret, att pengarna kunde växa, utan att insättaren gjorde ett dugg åt det.

Den drivande kraften bakom sparkassans bildande var komminister Oscar Waldner, som några år tjänstgjorde i Fornåsa. Tio år tidigare hade han tagit initiativ till en sparbank för Ekebyborna och Ask, som nu har fyllt 110 år. Waldner lär f. ö. ha tagit initiativ till sparbanker på flera håll. Att bilda en sparbank var alltid en kommunal angelägenhet. Fornåsa och Lönsås församlingars sparkassa beslöts sålunda av sockenstämmor 1861. 13 september samma år antog stämmor i båda socknarna stadgar, som stadfästes av länsstyrelsen 7 december 1861. 13 januari 1862 höll styrelsen sitt första sammanträde, och ledamöterna samlades mangrant. Det var en efter nutida förhållanden stor styrelse med inte mindre än sexton ledamöter. Dessa var inspektor C. M. Petrelius, Slottet, lantbrukarna P. Wallman, Tornby, Carl Aug. Andersson, Boberg, Anders Jonsson, Ö. Fornås, Carl Magnus Carlsson, Hycklinge, Anders Johan Petersson, Esplunda, och Carl Aug. Petersson, V. Fornås, samt komminister Oscar Waldner, som alla var valda av sockenstämman i Fornåsa. Lönsås hade utsett häradsdomare Carl Adam Abrahamsson i Hyttringe, lantbrukarna Anders Nilsson, S. Torpa, L. P. Larsson, Mårtorp, Johan Abrahamsson, Bonnorp, Fr. Jaenson, Gillorp, C. J. Larsson, Hageby, och Carl Ad. Larsson, Hageby, samt inspektor J. A. Graan, Lönsås.

Styrelsen utsåg inspektor Graan till ordförande och inspektor Petrelius till vice ordförande. Räkenskapsförare blev komminister Waldner. Enligt den förteckning som uppvisades vid sammanträdet, hade till grundfonden insamlats 111 riksdaler silvermynt, 55 i Fornåsa och 56 i Lönsås. Tre räkningar på sammanlagt 50: 50 godkändes. Den största, som lydde på 31 riksdaler, var från C. F. Ridderstads boktryckeri. Styrelsen beslöt, att minst fem personer skulle vara med på varje insättningsdag. Utom räkenskapsföraren skulle minst två styrelseledamöter från vardera socknen närvara. Det uppdrogs åt Petrelius, Wallman, C. A. Abrahamsson och Anders Nilsson att jämte ordföranden och räkenskapsföraren "såväl å egne som öfrige Ledamöters wägnar pröfwa, och efter sig företeende omständigheter, antaga eller förkasta ingifne låneansökningar".

Efter styrelsens första sammanträde lämnades tillfälle till insättningar, och dessa uppgick till 324 riksdaler 75 öre. En dag i månaden var det insättningsdag, men det dröjde ända till december, innan mera pengar insattes än på första dagen. I december insattes 356 riksdaler. Summan verkar blygsam, men folk i allmänhet hade inte heller mycket pengar att röra sig med. Man måste räkna med att en dåtida riksdaler var värd minst 30 gånger så mycket som en nutida krona.

Sparpremier är inte något nytt påhitt. Redan i januari 1863 beslöt banken att tilldela nio insättare var sina 50 öre "såsom uppmuntran för deras visade omtanka att bespara sina medel". Nästa år fick tolv insättare 50 öre var, och 1864 fördubblades antalet insättningspremier. 1865 uppdelades de belönade i två klasser, så att 32 fick varsina 50 öre och sex fick 25 öre var. Utsikten att få en 50-öring extra måste ha verkat lockande, och styrelsen gjorde mycket för att locka till insättning. Varje år utdelades premier på 50 öre, 1868 till inte mindre än 63 insättare.

Som räkenskapsförare fungerade komminister Waldner till 1870, då han valdes till kyrkoherde i en annan socken. Till hans efterträdare i styrelsen valde Fornåsa kommunalstämma Sv. Wickström i Råå, och Petrelius efterträdde Waldner som räkenskapsförare. Rörelsen växte sakta men säkert. 1871 insattes 4.268 riksdaler och uttogs 3.771. Insättarnas behållning uppgick vid årsskiftet till 12.848 riksdaler, varav 11.799 utlånats.

Fastän inte protokollboken säger något om några arvoden under den första tiden, är det i varje fall känt, att komminister Waldner aldrig hade något arvode för sitt arbete som räkenskapsförare. Först vid styrelsens ordinarie sammanträde i januari 1875 infördes i protokollet ett beslut om arvode åt räkenskapsföraren, som då fick 100 kronor årligen. Då beslöts också, att kassören skulle få 25 kronor i årsarvode. Motiveringen var, att rörelsen och därmed också göromålen ökats. Ingenting sägs någonstans om var banklokalen fanns, men i protokollet över det förut nämnda sammanträdet framgår, att skollärare Carl Örnell beviljades femton kronor som ersättning "dels för skolsalens warmhållning, och dels för hans enskilda rums begagnande, vid Sparkassestyrelsens sammanträden under de tvenne sistförflutna åren". Sannolikt hade Waldner haft bankkontor i komministergården. Örnell var lärare i skolan vid Kampen.

1886 blev kantor G. Wahlqvist, Lönsås, vald till räkenskapsförare. Det var inte någon snabb omsättning på de viktigaste posterna i sparbanken. Som kassör fungerade Anders Jonsson, Ö. Fornås, från starten till 1900. Efter kantor Wahlqvists frånfälle 1922 blev lantbrukare Gustaf Adolf Eriksson ordförande och räkenskapsförare. När han 1951 föll för åldersstrecket, valdes till hans efterträdare lantbrukare Axel Larsson, Äsplunda. Som ordförande ersattes hr Larsson av lantbrukare Erik Eriksson, Hycklinge, på grund av den nya sparbankslagens bestämmelse, att ordföranden inte får vara tjänsteman i banken.

När Bobergs kommunalhus i Fornåsa blev färdigt i slutet av 1940-talet, flyttade Fornåsa sparbank från Lönsås till kommunalhuset. 1958 sammanslogs banken med Skeppsås och Älvestads sparbank. Numera hålls expeditionen i Fornåsa öppen två dagar i veckan. Där sitter räkenskapsföraren tillsammans med kassören, hemmansägare David Karlsson, Äsplunda.

Den nuvarande styrelsen består av lantbrukare Erik Eriksson, Hycklinge, ordförande, kantor Emric Dalgard, Skeppsås, vice ordförande, lantbrukare Axel Larsson, Äsplunda, räkenskapsförare, nämndeman Arne Hyrelius, Hyttringe, lantbrukare Bo Andersson, Gillorp, nämndeman Gösta Willén, Kvinnslunda, och lantbrukare Gösta Johansson, Hälleberga.

En översikt över sparbankens räkenskaper under de hundra åren visar, att det frö som såddes för 100 år sedan föll i god jord. 1862 var inlåningen 2.413 riksdaler, utlåningen 2.395 och fonderna 91, 1880 var inlåningen 22.162 kronor, utlåningen 22.230, fonderna 2.379. Motsvarande siffror var för 1900 55.147, 59.223 och 7.452; 1920 116.479, 127.887 och 23.692; 1940 167.498, 194.137 och 39.418; 1961 1.757.723, 1.523.578 och 104.653. Ökningen från 1940 till 1961 beror till stor del på sammanslagningen 1958 med Skeppsås och Älvestads sparbank, men även konjunkturerna har spelat en betydande roll.

RLF-tidn nr 7 14-2 62

Min mening . . .

VARFÖR INTE BÄTTRE RESULTAT?

Undertecknad startade som egen företagare med lantbruk 1928. Jag var då något över 20 år och optimist på framtiden. Gården jag tog på arrende var på 50 har. Arrendet betalades med 4.000 kronor pr år jämte några naturaförmåner, summa omkring 4.500 kronor.

De båda första åren av arrendeperioden gick rätt så bra. Krisen med överskott och fallande priser hade inte då satt in. Men i början av 30-talet började svårigheterna, vilka är kända för de flesta äldre lantbrukare.

Nu började föreningstänkandet ta fart. Gamla föreningar rekonstruerades och nya kom till. Främst då den fackliga RLF och slakteriföreningarna. För min del stod jag ej utanför. Jag betalade insatser i den mån ekonomin tillät, en del kontant, en del genom avdrag på likvider. Den fackliga organisationen arbetade jämsides och siktade på 100-procentig anslutning.

Nu har över trettio år gått. Föreningsrörelsen, både den ekonomiska och den fackliga, har gått framåt mot det uppställda målet. De ekonomiska föreningarna har fått jätteproportioner. Den fackliga mycket stor anslutning.

Men hur har det gynnat den enskilde brukaren? Det var ju för hans intresse föreningarna startades. Står inte vi bönder på samma dåliga ekonomiska nivå som under 30-talets krisår? Byggnader och jord förfaller, gårdar lämnas öde, landsbygden utarmas både på folk och kapital. Detta var väl ändå inte meningen då föreningarna startades för ömsesidig hjälp åt jordens brukare?

Då man tar del av de ekonomiska föreningarnas bokslut förvånas man över vilka stora kapital som ligger i byggnader, lager och andra tillgångar, det rör sig ju om miljarder sammanlagt. Jag anser att hela idén med föreningsrörelsen på något sätt förfelats då så stora mängder kapital dragits från jordbruket och investerats i någonting som inte gynnar den enskilde medlemmen.

Måste inte så vara fallet då de flesta bönderna har sina gårdar intecknade till det yttersta, samt därutöver en hel del varuskulder m. m.

Måste inte vi lantbrukare börja att tänka om innan vi en vacker dag står vid ruinens brant.

Hur vore det till att börja med om föreningarna skulle förränta insatt andelskapital? Jag har ofta funderat över hur det skulle gå om föreningarna arbetade som andra affärsföretag och aktiekapitalet skulle förräntas medelst utdelning. En sådan tanke verkar ju inte främmande utan realistisk. Med mitt inlägg vill jag på intet sätt skada vår föreningsrörelse på det ekonomiska planet. Men vem som helst kan ju konstatera faktum. Föreningarna har växt den enskilde medlemmen över huvudet, det kan inte bestridas.

Så till sist en fråga: Vad nyttar föreningsrörelsen, då vi bönder faktiskt står på samma nivå ekonomiskt som för trettio år sedan?

I många fall har bonden det sämre på grund av att andra näringar dragit till sig all arbetskraft av kvalitet. Lantbrukaren står nu i många fall ensam på sin gård. Skötsel av jord och djur tar all hans tid i anspråk. Han får försaka det som andra folkgrupper kan unna sig utan att få sin ekonomi rubbad. Vad har inte arbetarrörelsen gjort för sina medlemmar på trettio år?

Jag vill till sist rekommendera styrelseledamöter och tjänstemän inom jordbrukets föreningsrörelse att ta sig en titt på vad de egentligen arbetar med. Inte är det för den enskilde medlemmen, det är en sak som är säker.

Manne Andersson
Tegneby, Älvan

Boberg

1/3-62

Programbolaget presenterade på onsdagen säsongens sista teaterskådespel i Bobergs bygdegård, Värdshuset, en legend av Hochwälder i regi av Per Sjöstrand. Publiken uppgick till 140 personer.

Den grundkurs i olycksfallsvård som Bobergskretsen av Röda korset anordnat i Älvestads skola avslutades på onsdagen. Sammanlagt har kursen omfattat 20 timmar och ledare har varit sjuksköterskan fru Solveig Johansson, Hamra. Kursen har rönt stort intresse och 36 personer har deltagit. Av dessa erövrade 26 diplom för minst 17 närvarotimmar. Avslutningslektionerna bestod av praktiska prov, där mötesdeltagarna fick visa sin kunskaper och färdigheter. Vid det efterföljande samkvämet framförde kantor Bertil Korsfeldt deltagarnas tack till kursledarinnan och överlämnade en litografi av Kerstin Stenman samt blommor. Även distriktssköterskan Astrid Andersson, som biträtt som instruktör, fick mottaga blommor. Till sist tackade kursledarinnan för hyllningen och gav högsta beröm för visat intresse samt det sätt på vilket de praktiska proven lösts. Hon erinrade också om Henry Dunant och Röda korsets humanitära uppgifter.

Stationsområdet i Fornåsa blir väg, stationshus rives

24-2 62



Stationsbyggnaden i Fornåsa som skall försvinna för att ge plats för väg. I bakgrunden till höger skymtar kommunalhuset

Som en följd av nyanläggning av väg mellan Ask och Stora Sjögestad måste byggnadsplanen för Fornåsa omarbetas i enlighet med det förslag vägförvaltningen upprättat till nybyggnad av väg genom Fornåsa samhälle. Stationsområdet skall göras om till vägområde och stationshuset kommer att rivas.

I samband med omändringen av byggnadsplanen kommer en utökning av byggnadsplanen att ske åt väster på ett område mellan Fornåsa och Åsplunda, medan byggnadsplanen begränsas mot norr.

Det tidigare upprättade byggnadsplaneförslaget till industriområde vid väg nr 211 kommer också att omarbetas, så att vägarna får en lämpligare placering än i det tidigare förslaget, som bl. a. hade medfört att en bensinstation kommit mitt i vägområdet och fått avlägsnas.

Byggnadsnämnden i Boberg behandlade ärendena på fredagen och beslöt ge uppdrag åt länsarkitekten att upprätta de tillämnade byggnadsplaneförslagen.

INFÖR BANKJUBILÉET

Skänningesmed och klockrikebo stal Östgötabankens hela kassa!

När Karl XIV Johan år 1844 kände slutet nalkas efterskickades skyndsammast hans själasörjare, biskop Hedrén i Linköping, som det åvilade att genom uppbyggeliga samtal bereda konungen till den heliga nattvarden. Detta behagade inte alls Karl Johan. Med en otålig handrörelse avbröt han biskopen och utbrast: — Nattvarden väntar vi med tilll påsk, låt oss hellre tala om Östgötabanken! Detta gjorde också Hedrén — bankens grundare och ordförande — med sådan iver att kungen senare fick dö utan nådemedel. Med all respekt för majestät och religion vågar man kanske härav förmoda att Karl XIV Johan dog i tron på Östgötha Bank.



Biskop J. J. Hedrén.

Denna apokryfiska fotnot i vår historia säger åtskilligt om de två höga herrarnas sinne för ekonomisk utveckling. Och det kunde sannerligen behövas, ty att starta och driva provinsbank i denna hårda tid krävde större insatser än kunglig namnteckning av den 24 februari 1837 på Öst-Götha-Banks första oktroj.

Det måste betecknas som optimistiskt i överkant att starta privatbank i 1830-talets Fattigsverige. Befolkningen levde kvar i naturahushållningens tidevarv. Östergötlands omkring 200.000 invånare bestod till nio tiondelar av småjordbrukare. Antalet backstugusittare och inhysehjon ökade. Skaror av tiggare och svultna gesäller drog fram längs vägarna.

Vid den tid då Östgötabanken grundades sköts årligen ett fyrtiotal vargar, ett tjog lodjur och över 500 rävar i länet. Ofta anordnades skallgång på rovdjur, men det var mest brännvinsflaskan som drabbades.

SVART I NORRKÖPING

I Norrköping, där 13.000 av Östergötlands hela stadsbefolkning på 20.000 var bosatt, fanns en del industrier, huvudsakligen textil. De gav dock usel försörjning. Så sent som 1860 var genomsnittslönen för en svensk industriarbetare inte högre än 414 kronor om året — vilket torde motsvara omkring 2.500 kronor i dagens penningvärde. Textilarbetarna hade det sämre ställt. Arbetstiden uppgick i regel till 12 timmar.

Handeln låg nere. Hur skulle östgötarna kunna få avsättning på sina jordbruksprodukter, då nästan hela landets befolkning levde på jordbruk? Man kunde ju inte gärna byta matvaror med varann. Lönerna betalades huvudsakligen in natura. Pengar hade man ingen användning för. År 1840 uppgick Sveriges effektivt utelöpande sedelstock till 134 miljoner kronor eller 11 kronor per huvud.

I detta ekonomiska läge startade Östgötabanken. Varifrån skulle man få pengarn ? Folk kunde ju inte sätta in en halv gris eller ett lass hö på banken. Eller betala räntan med en kappe råg.

Naturligtvis måste en privatbank börja med att utge egna sedlar. Och det gjorde man — sedan en aktieteckning på drygt 600.000 riksdaler banko var tryggad.

Två bankkontor öppnades: ett i Linköping och ett i Norrköping. Inredningen blev ytterst spartansk. För Norrköpingskontorets del stannade inventariekostnaderna vid 507 riksdaler banko, varav 372 riksdaler spenderades på tre kassakistor av järn.

BISKOPEN DÖG TILL NÅGOT

Allt skedde under stor brådska och oftast anar man biskop Hedréns pådrivande ande bakom verket.

Visserligen satte inte Esaias Tegnér sin ämbetsbroder särskilt högt — "han har en obegriplig trevnad i hovtrappor och silkesstrumpor, litteratör är han inte heller, hans pålitlighet vill jag inte garantera", skriver han i brev till sin kusin Magnus Lagerlöf. Men Tegnér erkände Hedréns praktiska sinne och rika erfarenhet i världsliga sammanhang. — "Det är gott att en biskop duger till något", konstaterar han, men retar sig i samma andedrag över Hedréns pratsamhet: —"Jag påminner mig från riksdagen huru jag vanligen lutade mig ner för att ta en lur, när han steg upp för att tala. När jag vaknade och var fullsövd, talade han ännu".

Vi får väl hoppas att det var brådskan och inte Hedréns talförhet som till den milda grad förvirrade bankens bokhållare att han vid numreringen av sedlar förlorade nummerföljden i två serier, vilket medförde att utgivningen av dessa måste avbrytas!?

SPÖSTRAFF — PREMIEUM

Knappt fem år senare kom så den verkligt stora skrällen, som tycktes hota bankens hela existens. Vid ett inbrott i kassavalvet stals hela generalkassan, bestående av 262.850 riksdaler banko och dessutom 8.630 sedelblanketter på 50 och 100 riksdaler banko.

Inom en vecka var dock tjuvarna fast. Det visade sig att kuppen planlagts av en f. d. landsfiskal Isakson från Linköping, medan själva inbrottet utförts av bonden Strid från Klockrike och smeden Ekström från Skänninge. Ytterligare fyra personer befanns medskyldiga, varav en f. d. stadsfogde i Linköping. Större delen av de stulna pengarna påträffades. Nedgrävda i Isaksons trädgård, instoppade i en milstolpe på vägen till Tannefors och dolda i ett stenrös i Lönsås hittades packar av sedlar.

Huvuddeltagarna i stölden dömdes till 40 par spö och uppenbar kyrkoplikt. Men landsfiskal Isakson, som var klen och liten till växten, fick straffet förvandlat till straffarbete.

Men bonden Strid fick sin ändalykt flådd av exekutionsbetjänternas spön, frisläpptes och erhöll — som plåster på såren och tack för att han yppat var stöldgodset gömts — 400 riksdaler av banken till start av ett nytt liv i Amerika. Det nya livet begynte med att han slog ihjäl en människa och hängdes för mord.

Villastaden . . .

(Forts. från sidan 1).

— Det är väl ovisst hur länsstyrelsen ställer sig till förslaget om de tre hyreshusen, säger kommunalkamreren. Hus av det formatet anses ju inte passa så väl i landsbygdsmiljö. Å andra sidan kan förekomsten av sådana hus stimulera företagare att söka sig till orten. Dessutom kan ju marken bättre utnyttjas genom flerfamiljshus. Vi får väl höra vad länsstyrelsen säger.

Om hyreshusen kommer att uppföras är för dagen således ovisst. I alla händelser blir det inte kommunen som bygger fastigheterna. Det är heller inte meningen att kommunen skall bygga alla de egnahem som planeras för området. Några kommer kanske att uppföras i kommunal regi men i övrigt blir det privatpersoner eller husbyggnadsfirmor.

Det befintliga vattenverket räcker väl till även för den nya bebyggelsen. På avloppssidan planerar man att komplettera nuvarande reningsverk med en pumpstation. Därigenom når man bl. a. fördelen av att kunna bygga med lägre sockelhöjd.

Intresset för "villastaden" Österstad har varit mycket stort alltsedan kommunen började bygga på orten. Många av de som bor i Österstad har sitt arbete förlagt till Motala och reser fram och åter dagligen. Sträckan är ju inte längre än knappt tio kilometer. Om vägprojektet på järnvägsbanken realiseras blir förbindelserna med Motala ännu bättre. Detta gäller i kanske ännu högre grad Fornåsa.

— En bättre landsvägsförbindelse kommer sannolikt att medföra ökad byggnation även i Fornåsa, anser kommunalkamreren. I Fornåsa har kommunen snart tre fyrarumsvillor färdiga. Man har beslutat om att bygga ytterligare två.

Kommunalfullmäktige i Boberg tillstyrker vägupprustningen

Bobergs kommunalfullmäktige behandlade på fredagen den 1 samband med den föreslagna järnvägsnedläggelsen så viktiga vägfrågan, för vilken tidigare redogjorts i ÖC. Kommunalnämndsordföranden Joel Pettersson framhöll att man bör acceptera de framlagda förslagen nu, enär ett dröjsmål kunde föra det hela i ett sämre läge.

Med anledning av det nya förslaget om att även bygga en anslutningsväg från Varv tryckte han särskilt på den stora betydelse denna väg skulle få för bl. a. Tornby stenhuggeri och häradsallmänningen.

Hr Askling yrkade på, att vid det kommande sammanträdet med länsstyrelsen kommunen, förutom av kommunalnämnden, borde representeras av några företrädare för den tunga trafiken.

Fullmäktige tillstyrkte förslagen om nybyggnad och upprustning av landsvägarna under förutsättning att de framlagda vägförslagen i sin helhet kommer till utförande. Dessutom yrkas att en allmän anslutningsväg av den standard som vägmyndigheterna finner lämplig, anlägges på den friställda järnvägsbanken från Varvs järnvägsstation till Fornåsa med anslutning till den föreslagna vägen mot Linköping, att de föreslagna vägarna Ask—Fornåsa och Klockrike—Stora Sjögestad anlägges innan järnvägstrafiken på linjen Vadstena — Fågelsta — Fornåsa — Klockrike — Linköping nedlägges, att som ersättning för järnvägstrafiken direktgående linjetrafik med bussar upprätthålles på linjen Motala—Fornåsa—Linköping, samt att SJ och Motala stads trafik AB anordnar samtrafik på denna sträcka. Kommunalnämnden i sin helhet skall representera kommunen vid länsstyrelsens sammanträde i Fornåsa bygdegård den 5 februari men dessutom skall chefen för Tornby stenhuggeri och chefen för centralföreningen i Fornåsa närvara.

De kristna samfundens nykterhetsrörelse erhöll, för anordnande av informationskurser i Fornåsa och Österstad samt lektioner i skolorna 300 kr.

KUNGÖRELSER

JÄRNVÄGS-NEDLÄGGNING M. M.

Sammanträde inför länsstyrelsen hålles i **Bygdegården i Fornåsa måndagen den 5 februari 1962 kl. 14.15** för behandling av frågan om nedläggning av all järnvägstrafik och upprivning av spåret på linjerna Linköping—Vadstena, Fornåsa—Motala vad gäller smalspåret och Klockrike—Borensberg.

För behandling av enahanda fråga beträffande linjerna Linköping—Ringstorp och Norsholm—Åtvidaberg hålles sammanträde i **Folkets Hus i Ringstorp tisdagen den 6 februari 1962 kl. 14.45.**

Envar som saken kan angå lämnas härvid tillfälle att yttra sig.

Länsstyrelsen.

Auktion

å lanthandelslager och inventarier

förrättas **lördagen den 10 februari kl. 11.00 vid Adolf Träffs Lanthandel, Korskrog, Fornåsa,** därvid kommer att försäljas:

AFFÄRSINVENTARIER (allt i mycket gott skick) såsom **kyl- och frysdiskar, 3 st. moderna diskvågar, Berkel visarvåg** (100 kg), **L. M. Ericssons kassaregister, el. köttkvarn, el. skärmaskin, karamellställ och diverse skyltställ samt en hel del andra inventarier.**

HANDELSLAGER, varav nämnes specerier, tekn. artiklar, glas och porslin, skodon, gummistövlar (herr-, dam- och barnstorlekar), manufakturvaror, arbetskläder, skjortor och andra ekiperingsartiklar, handredskap och järnvaror samt husgerådsartiklar.

Utrop av inventarierna påbörjas kl. 12.00.

Betalning erlägges kontant. Av oss på förhand godkända köpare erhålla kredit.

SELANDER & KARLHOLM AB

AUKTIONS- och FASTIGHETSRÖRELSE

Tel. Motala linjeväljare 101 03, 103 46, 101 06, 104 05

Halkövning på Boren gav bilförarna goda lärdomar

26-2-62



Sören Tevell, Arne Karlsson och Gunnar Carlsson beredda för en av banans svåraste överraskningar, dockor som markerar plötsligt uppdykande barn på vägbanan

Att kunnandet i bilkörning på vinterväglag inte är tillfredsställande konstaterades vid Borensbergs Lions Clubs halkövningar på sjön Boren under veckoskiftet. På den utomordentliga banan prövade drygt 100 bilförare sitt kunnande men bara 25 lyckades manövrera sina fordon med godkänt betyg.

Lantbrukare Sören Tevell och forstmästare Ulf Ribers, som svarade för banan, hade på den 40 cm tjocka isen i Vårdbergaviken under poliskontroll strängat en 2,5 km lång bana med en rad provstationer som kan betecknas som svåra men inte orealistiska. Det visade sig att de försiktiga och omdömesgilla förarna klarade sig bäst medan många rutinerade bilister avslöjades om oerfarna på halt underlag. För de flesta var situationerna på halkbanan obehagliga överraskningar, konstaterar tävlingsledaren Sören Tevell. Damerna visade i allmänhet bästa omdömet men många av de manliga bilförarna tog lärdom av misstagen och körde bättre vid andra provet. Banan kvarstår i Vårdbergaviken och lantbrukare Tevell hoppas att bilskolorna i trakten accepterar erbjudandet om övningskörning för körskoleeleverna som på banan får bästa möjligheterna att träna körning i vinterväglag.

50 år



Herman Johansson, Klockrike

Femtio år fyller 5 mars Herman Johansson, Klockrike. Han är född i Ekrummet, Klockrike. I unga år arbetade han inom lantbruket men övergick sedan till byggnadsbranchen som snickare. År 1951 började han sin anställning hos SAAB i Linköping och arbetar där inom säkerhetstjänsten.

Jubilaren är mycket föreningsintresserad och har innehaft flera förtroendeuppdrag, såväl i det kommunala som i det ideella föreningsarbetet. Särskilt nykterhetsrörelsen har legat honom varmt om hjärtat. Han är medlem i IOGT-logen Klockrike och kretsordförande i Vätterbygdens kretsloge. Vidare är han ordf. i Byggnadsföreningen Klockrikegården, ledamot i fullmäktige,, skolstyrelsen och taxeringsnämnden.

50 år fyller 5 mars fru Anna Margareta Karlsson, maka till lantbrukare Harry Karlsson, Svansäter, Borensberg.

Bil hamnade i Boren
Räddades av underis

26-2-62

Dumdristig bilkörning på förrädiska vårisar höll på att kosta två personer livet på söndagen. En bil med en kvinnlig förare och en manlig passagerare körde genom isen på sjön Boren efter ett hopp över en isvalk. Bilen gick genom ytisen men stoppades av underis på en halv meters djup. Skadorna blev omfattande, men förare och passagerare undkom oskadda.

Olycksbilen var på väg från halkbanan i Vårdbergaviken mot Borensberg. En isvalk överraskade tydligen föraren och bilen kastades över denna och hamnade på nyis som bildats efter dagsmejan tidigare. Isen brast men bilen stoppades en halv meter under vattenytan av den kraftigare underisen. Bara 25 meter utåt sjön var det genom strömdraget öppet vatten.

Bilen har inget med deltagandet i halkövningen att göra, konstaterar lantbrukare Sören Tevell, som är ansvarig för Lions arrangemang på Vårdbergaviken. Förmodligen är det någon som dristat sig till att åka över isen från Borensberg för att se banan.

Under våra övningar har jag och mina funktionärer påtalat riskerna och vi har påpekat att vi bara kan ansvara för isens bräkraft där banan ligger. Jag vill poängtera att vi vidtagit alla säkerhetsåtgärder med noggrann kontroll av isen under överinseende av polisen. På banan är isen garanterat minst 40 cm tjock.

Bilar ned i Hjälmarråk

En nioårig flicka från Lännäs i Närke var på söndagen ytterst nära att drunkna sedan den bil hon medföljde som passagerare kört ned i en s. k. sänkråk som uppstått på Hjälmaren mellan fastlandet och Vinön.

Flickan färdades tillsammans med föräldrarna. Råken var så djup att endast fem centimeter av bilen var synlig. Fadern lyckades ta sig ut genom ena bildörren och drog därefter upp flickan. Modern fastnade i bildörren och räddades sedan en isjakt kommit till platsen.

Även ett par andra personer körde under söndagen med bil ned i samma råk. Även de lyckades ta sig ut ur bilen och rädda sig upp på isen.

50 år snickare Herman Johansson, Övantorp, Klockrike. Han är född i Klockrike och arbetade först några år i jordbruk, innan han övergick till byggnadssnickeri. De senaste elva åren har han varit anställd som snickare vid Saab i Linköping. Han är mångårig ledamot av kommunalfullmäktige, skolstyrelsen och taxeringsnämnden. Tidigare var han också ledamot av kyrkofullmäktige och en del kommunala nämnder och styrelser, bl. a. kommunalnämnden. Ända sedan ungdomen har han varit livligt intresserad av nykterhetsrörelsen. Numera är han ordförande i Vätterbygdens kretsloge av IOGT. Han är ordförande i Klockrike byggnadsförening, vars styrelse han tillhört ända sedan starten för över 25 år sedan. Han har också tillhört styrelsen för Klockrike socialdemokratiska arbetarkommun, bl. a. en längre tid som ordförande.



5-2-62

Nye rektorn tjänstledig. Rektor Bengt Östlund, Fredriksberg, som utsetts till rektor i Boberg från 1 mars, har beviljats tjänstledighet till 1 juli. Vikarie är rektor S. Lekander, Fornåsa.

TÅG OCH SPÅR TEMA FÖR NY KoG-SERIE

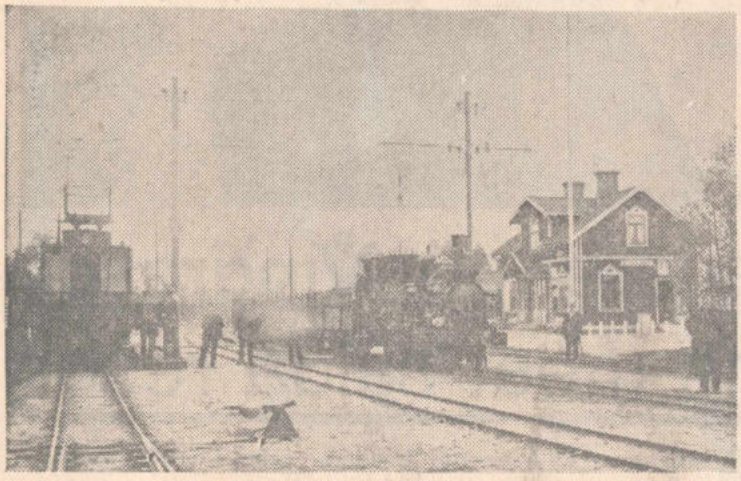

Klockrike järnvägsstation omkring 1900. Elmotorvagn nr 1, "Ankan", som skall ingå i järnvägsmuseet i Linköping, ses till vänster på linjen Klockrike—Borensberg. Till höger ett godståg från Linköping till Vadstena med ånglok MÖJ nr 5

Det är starka krafter i rörelse för att förverkliga tanken på ett järnvägsmuseum i Linköping. I Halleby på linjen Norsholm—Ringstorp, står det stationshus, som skall utgöra anläggningens centrum, en byggnad där man fortfarande har kvar forna tiders första klass väntsal, avskild från allmogens väntutrymmen. När huset väl har flyttats till Valla är det meningen att expeditionen skall utrustas med telefon och telegraf av 1800-talsmodell, och väggarna skall prydas av allehanda sköna järnvägsbilder.

Det sistnämnda projektet kanske Correspondentens läsare kan hjälpa till med att förverkliga. Järnvägstjänsteman Bengt E. Unvér, som är eldsjälen i detta sammanhang, har redan lyckats samla in en del intressant material, men han vill ha mycket mera. Inte bara gamla kort från traktens smal- och bredspår utan också splitter nya. När det gäller järnvägarna går utvecklingen fort, och vad som för oss är naturligt att se, är kanske historia i morgon.

Allt som har någon anknytning till järnvägen är alltså välkommet — det kan vara stationshus, banvaktstugor, livfulla trafikbilder, dramatiska olycksbilder, det kan vara järnvägsfolk i sina uniformer — ja, uppräkningen kan fortsätta länge. Correspondenten åtar sig den förmedlande rollen och vill också gärna psssa tillfället att publicera ett och annat ur bidragsskörden. Införda bilder kommer att honoreras med 15 kr.

Bildmaterialet överlämnas alltså som gåva till det blivande järnvägsmuseet. I vissa fall kan man tänka sig att avfotografering sker genom redaktionens försorg, för den händelse ägaren inte vill skiljas från sitt kort. Om detta önskas bör det emellertid särskilt anges vid insändandet. Korten bör vara åtföljda av så noggranna angivelser av tid, rum, namn etc. som möjligt, och de insändes i kuvert märkt "Tåg och spår" till Correspondentens redaktion, Linköping.

Vigde

Boye Bengtsson
Britt-Marie Söderdahl
Åtvidaberg

Rolf Lundberg
Christina Carlsson
Kaga kyrka den 3/3 1962

Lysning

Sture Jonsson
Ann-Britt Didriksson
Motala Linköping

50 år fru Greta Johansson, maka till bilreparatör Elmar Johansson, Joelsro, Älvan.

BOBERG

Passionsgudstjänst har hållits i Fornåsa kyrka varvid kyrkoherde Frithiof Brunius predikade över fjärde stycket i första akten av Kristi lidandes-historia. Kyrkokören under ledning av kantor Sven Carlsvärd medverkade med att sjunga Se vi gå upp till Jerusalem av Asker och Se Guds Lamm av Weber. Efter altartjänst sjöng kören Ave verum corpus av Mozart. Fiolstämman utfördes av stud. Agneta Brunius och orgelackompanjemanget sköttes av fröken Chatarina Brunius.

Basar i Fornåsa. Fornåsa IF hade på lördagen anordnat basar i Fornåsa bygdegård. Föreningens damsektion svarade för försäljning av syföreningsalster och även en hel del skänkta varor strök med i den livliga kommersen. Som auktionsropare tjänstgjorde f. d. föreningsmedlemmen Göran Pettersson, Norrköping. För underhållningen svarade de från TV kända och uppskattade "Pyret och Co", som sjöng, spelade och spexade. Flera lotterier liksom kaffeservering var anordnad. Ett 150-tal personer hade mött upp till basaren som inbringade ett netto på ca 500 kronor till idrottsföreningens verksamhet.

BOBERG

Syföreningsårsmöten i Boberg. De kyrkliga syföreningarna i Älvestad har haft årsmöte varvid kassörer och revisorer omvaldes. Älvestads kyrkliga missionssyförenings kassa har omslutit 3.056 kr med en behållning av 1.418 kr. Till spetälskeinsamlingen anslogs 300 kr. Lutherhjälpen fick i fjol 540 kr, varav till mjölkstationer i Nordafrika 440 kr, svenska kyrkans mission 400 kr, IM, kyrkohjälpen och Stockholms stadsmission vardera 100 kr samt sjömansvården 150 kr.

Skeppsås—Älvestads kyrkl. församlingskrets räkenskaper visade en behållning på 2.339 kr. Omkring 1.100 kr utdelades under fjolåret till missionen och åt flyktingar. Årsmötet anslog till kyrkans mission 300 kr, IM 100, unga kvinnors värn 100, kyrkohjälpens verksamhet för de spetälska i Indien 100, Lutherhjälpens Aktion hemväg 100, Linköpings stifts arbetsfond 100, stadsmissionen 200 och Norrköpings kyrkliga sjömansvård 50 kr.

Älvans kyrkliga syförening hade vid årsskiftet en behållning på 1.312 kr. Till svenska kyrkans mission anslog årsmötet 150, svenska kyrkohjälpen 100, Östergötlands blindförening 100, IM 100, Göteborgs stadsmission 50, sjömansvården 50 och Lutherhjälpens Aktion hemväg 50 kr.

28-2-62

Klockrikeflicka trivs i USA
Eleverna kamrater med lärarna

En av de mest spännande saker som kan hända en 16—18-årig studerande är att få vistas i Amerika ett år! Eftersom jag nu varit här ett halvt år, kan jag med många bevis göra detta uttalande. Allt har helt enkelt varit underbart från början till slut. Nog väntade jag mycket av mitt år i Kalifornien, men att så mycket kunde hända och att jag skulle bli så upptagen, kunde jag aldrig drömma om! Jag vet inte riktigt var jag ska börja och berätta. Jag får väl emellertid göra en mycket lång historia kort och börja från början.

Den 10 augusti 1961 steg jag på tåget i Linköping för vidare befordran till Rotterdam. Jag hade turen att få sitta bredvid en amerikanska och fick börja träna engelskan från första början. Nästa dag gick vi ombord på "Seven Seas", som skulle föra oss till New York med uppehåll i Le Havre och Southamton. Vi var 1.200 stipendiater från 18 länder ombord på båten. Gissa om det var en variation av språk där!!! Om resan kan sägas, att den var mycket rolig och intressant. Ja, de tre första dagarna var kanske inte så roliga, ty Atlanten lät oss känna på hur det är att vara sjösjuk! Resten av resan var emellertid perfekt med härliga dagar i det mycket salta vattnet i swimmingpoolen! Klockan fem på morgonen den 21 augusti dök ljusen från New York upp. När vi två timmar senare sakta passerade frihetsgudinnan och storstadens skyskrapor, var jag nog inte ensam om att nypa mig i armen.



Samling kring den svenska kartan. Sittande t. v. klockrikeflickan Ingrid Samuelsson med väninnan Sandra bredvid sig och Gordon och Goldene stående bakom.

MOT KALIFORNIEN

Efter att ha gått igenom tullen var det att styra kosan till Newarks flygplats utanför New York. Några timmar senare var jag på väg till "det soliga Kalifornien". På morgonen den 22 aug. landade vi i San Francisco. Det sista jag gjorde innan jag lämnade planet var att vrida tillbaka klockan tre timmar. Allt som allt hade jag nu vridit tillbaka den nio timmar sen jag lämnade Sverige. Alla var naturligtvis beredda på att inte få höra något mer av modersmålet. Plötsligt stod emellertid en tonåring framför mig och sa: "Hejsan kära svenska! Hur mår Du efter den långa resan?" Vid åsynen av mitt mycket förvånade uttryck förklarade hon, att hon varit AFS-stipendiat och hade varit i Sverige 1960—61. Eftersom planet kom in en timma för tidigt fanns inga familjer där, och det var bara att vänta. Ganska snart kom emellertid min familj och tog mig till Sunnyvale, som skulle vara mitt hem för tio månader framåt.

Sunnyvale är beläget i en stor dal omkring åtta mil söder om San Francisco. Bergen på ena sidan är gröna och helt täckta med alla slags träd, under det att naturen på andra sidan är ökenartad. För övrigt har vi många slags träd nere i dalen, t. ex. valnöt, akasia, palm, magnoliaräd och eukalyptusträd, som ser underliga ut, när de fäller barken istället för löven. Hela vägen härifrån till San Francisco är nu stadsbebyggt. För endast tio år sedan hade Sunnyvale omkring 7.000 invånare och idag är här omkring 54.000. Jordmånen i den s. k. Santa Claradalen är mycket god, så därför var det bara fruktodlingar från början. Många av dem är nu borttagna. Industrier och hem växer upp som svampar ur jorden. Dalen är ansedd för att vara den bästa och rikaste i hela Kalifornien och kallas därför "Kaliforniens Pärla". Allt ser mycket nytt ut. De enda gamla hus som finns kvar är mitt inne i stan. Det är hus som finns kvar sen spanjorerna var här under första hälften av 1800-talet. Själva stan är bara affärshus. Det finns inga bostäder där, utan hemmen är byggda runt omkring centrum. Nästan alla äger ett eget hus. Jag har bara sett ett par hyreshus sen jag kom hit. Vi bor nästan som ute på landet med trädgård och alldeles avskilda från grannar med ett högt staket. Vårt hus är typiskt för denna del av Kalifornien: enplan med kök (varav en del kallas familjerum), ett stort vardagsrum, fyra sovrum och två badrum. Hus med två våningar

INGRID SAMUELSSON, 18-årig studerande från Klockrike med Motala som skolstad, vistas sedan i höstas i USA som American Field Service-stipendiat. Hon är dotter till hemmansägare Carl A. Samuelsson, Brickstad Mellangård, Klockrike. Innan avfärden till USA hade Ingrid klarat av första latinringen i läroverket i Motala. I höst fortsätter hon studierna där i andra ringen.

eller högre finns inte att uppbringa i hela stan.

Skolan, som jag går till, heter Fremont High School. Varje dag tar min syster och jag skolbuss, eftersom det är omkring fyra kilometer dit. Ordet cykla existerar inte bland eleverna här. Det finns tre olika sätt att ta sig till skolan; med skolbuss, med bil eller till fots. Eftersom körkortsåldern är 16 år, kör nästan alla pojkar i de två högsta klasserna och många flickor bil varje dag. De första av skolans byggnader är från 1930. Till i år utökades den med sju nya byggnader, som jag fick vara med om att inviga. Skolan har omkring 2.400 elever i åldern 14—18 år. Eftersom var och en väljer sitt eget schema finns det inga klassenheter. Ingen har ett eget klassrum. Lärarna har istället var sitt s. k. "hemrum", där de stannar hela dagen och eleverna går till dem. Ja, går är nog fel att säga, ty vi har inga raster. Vi får fem minuter på oss att byta klass. Om den ena klassen är i ett hörn av det stora skolområdet och nästa klass i motsatta hörnet måste man springa. Alla ska veta att det är litet "rörigt", när 2.400 elever rusar på samma gång.

UNDERVISNINGEN OLIK

Skoldagen har sex klasser med samma ämne varje dag. I en del ämnen är undervisningen mycket olik den svenska undervisningen. I amerikansk historia t. ex. är det nästan 100 elever i klassen med sex lärare som byter om att hålla föreläsningar. Detta undervisningssätt användes också i biologi, fysik, kemi och ibland i engelska. Amerikansk historia, engelska och gymnastik måste alla ha. Annars är variationen stor. I läsämnen, bortsett från språk, måste varje elev skriva en s. k. avhandling för att få ett bra betyg. Två till fyra böcker per termin i dessa ämnen ska också läsas.

Förhållandet mellan lärare och elever är mycket kamratligt. Det finns emellertid många regler att följa. Flickor får t. ex. inte ha långbyxor i skolan, inte vara helt klädda i svart, inte ha skor med klack och kjolarna får inte släppa över knät.

Jag vågar nog säga att omkring 75 proc. av eleverna tillhör någon form av klubb eller förening, vilka har sin verksamhet efter skolans slut. Det finns allting från skidklubb till latinklubb. Fotbollsmatcherna eller just nu korgbollsmatcherna är mycket välbesökta varje fredagskväll. Lördagarna är visserligen fria, men istället har vi dubbelt så mycket läxor som vanligt över veckohelgen.

UNDERBAR FAMILJ

Sist, men inte minst viktigt, vill jag berätta litet om min underbara familj, som består av mamma, pappa, Gordon 19, Sandra 17 och Goldene 13. Vi har verkligen mycket roligt tillsammans. Jag är precis som en egen dotter och delar allting med familjen. Under lov och veckohelger tar familjen mig till alla sevärda platser. Jag har fått se Kalifornien från de fantastiska jätteträden i norr till Los Angeles med Hollywood och Disneyland i söder. Då och då tar vi en tripp upp till San Francisco, som är en underbar stad helt byggd på kullar. Golden Gatebron, Kinastaden etc. är precis som jag föreställt mig. Just nu längtar vi efter påsklovet så vi kan få åka ut och "campa" och åka vattenskidor, vilket är hela familjens stora förtjusning.

Vädret har varit underbart varmt och härligt. Under jullovet och början av januari hade vi omkring + 20—25 °. Nu har emellertid solen försvunnit och vi har haft regn en vecka. Vattnet är välbehövligt, ty det har inte regnat ordentligt på tre år. Jag fick också vara med om ett väderfenomen, när vi en morgon vaknade upp och fann ett tre centimeter tjockt snötäcke på marken (den första snön på 30 år!!!). Som väl var försvann dock alltihop efter ett par timmar igen. Just nu lyser hela dalen gul, vit och skär av blommande akasior, körsbärsträd och en underlig sorts plommonträd.

Varma hälsningar!

Ingrid Samuelsson.

Döde

†

Mitt allt,
min älskade Make
och min käre Far
f. Häradsskogvaktaren

David Andreas Cederberg

* 9/2 1889

† 13/3 1962

Sörjd och i tacksamt minne bevarad av oss, släkt och många vänner.

Motala den 14/3 1962.

SVEA
Rune och Gunvor
Tord Gunilla
BRÖDERNA

Aldrig glöms den gångna tiden,
Aldrig glöms vad Du har gjort för oss.
Aldrig hör vi mer Din röst i tiden,
Blott som eko från en annan strand.

Jordfästningen äger rum i Heliga Korsets Kapell, Motala, tisdagen den 20/3 1962 kl. 17.00. Efter aktens slut inbjudes samtliga till en minnesstund å Torngården.

— Skogvaktare David Cederberg, Motala, har avlidit 73 år gammal. Han var född i Älvestad och var i sin ungdom anställd på Bona. Efter att ha genomgått skogsskolan på Skoghall anställdes han 1916 vid Bobergs häradsallmänning med Trehörna vid Borensberg som boställe. Vid pensioneringen 1954 flyttade han till Motala. Han hade tilldelats Patriotiska sällskapets guldmedalj för lång och trogen tjänst och skogsvårdsstyrelsens i Östergötland silvermedalj för 30 års gagnande verksamhet vid Bobergs häradsallmänning. Närmast sörjande är makan Svea, f. Persson, sonen Rune, tjänsteman, Motala, barnbarn och bröder.



Ny väg Skänninge—Normlösa av stor betydelse i bygden

Sedan järnvägen Skänninge—Linköping lagts ner, byggdes vägen från Skänninge till Lindsäter om och lades delvis på den gamla järnvägsbanken. Efter initiativ av godsägare Sven Littorin har en kommitté med representanter för Skänninge stad, Bobergs kommun och berörda markägare gjort en utredning om möjligheterna att anlägga en väg på gamla järnvägsbanken från Lindsäter till Normlösa.

En sådan väg skulle minska avståndet mellan Skänninge och Normlösa, säger kommittén i sin nu färdiga utredning. Normlösa ligger inom Skänninge handelsområde och det är ur jordbrukssynpunkt av stor betydelse att avståndet till spannmålsmagasinen i Skänninge minskas. Normlösa och Vallerstad kommer att tillhöra Skänninge högstadieområde vid genomförandet av grundskola och skolskjutsarna skulle kunna ordnas betydligt bättre om den nya vägen kommer till stånd, varjämte vägen från Narveryd till Stagelstorp skulle få en naturlig anslutning.

Skänninge stad har visat tendens att gå framåt och har ett starkt behov av bostäder. Ett naturligt och välplanerat bostadsområde finns vid Normlösa kyrkby och kan utvecklas vidare. Om goda förbindelser ordnas kan i framtiden folk tänkas bo kvar i bygden och ha sitt arbete i t. ex. Skänninge, varigenom avfolkningen på landsbygden minskar.

Väg med allmänt underhåll

För järnvägsbanken och två broar begärde SJ ursprungligen 30.000 kr. men kommittén fick efter underhandlingar ned priset till 15.000 kr. Efter ingripande av landshövding Eckerberg sålde dock SJ såväl järnvägsbanken som broarna för 660 kr. under förutsättning att väg påbörjas senast i juli 1963. Ett förslag att bygga vägen som enskild väg slutade på 118.120 kr. Länsstyrelsen uttalade emellertid att man önskade att förslaget omarbetades så att vägen kunde tas in till allmänt underhåll. Vidare borde två alternativa förslag göras upp.

Enligt det ena skulle vägen gå på banvallen från Lindsäter till Normlösa, medan det andra alternativet skulle upptaga en väg från Lindsäter till järnvägsbron över Svartån och därifrån utmed Svartåns västra strand till Govlösa. För det första alternativet beräknades kostnaderna till 217.000 kr. och för det andra till 211.000 kr. Vägen blir då 3,5 meter bred och får mötesplatser.

Utredningskommittén har bl. a. gjort förfrågningar hos Göta och Svea ingenjörregementen som dock inte vill åtaga sig att bygga vägen, som är mindre lämplig ur utbildningssynpunkt.

Förhandslöfte om bidrag

Förslagen har överlämnats till landstinget och länsstyrelsen för att man om möjligt skulle kunna få förhandsbesked om eventuella bidrag. Från landstingets sida har man meddelat att bidrag kan påräkas om kommunalt bidrag utgår med minst lika stort belopp som landstingsbidraget. Länsstyrelsen har uttalat att förutsättningar synes föreligga att få statsbidrag och sådant bidrag kan beviljas med 60 procent av kostnaden. Framställning har därför gjorts hos väg- och vattenbyggnadsstyrelsen, som lovat att man snarast skall lämna förhandsbesked om huruvida 75 proc. statsbidrag kan påräknas.

Utredningskommittén förordar alternativet med väg från Lindsäter till Normlösa men anser att vägen inte behöver byggas ända fram till Normlösa utan att det är tillräckligt om den stannar vid den väg som går från Öjebro till Normlösa kyrka.

Kommittén räknar med att Skänninge stad och Bobergs kommun skall svara för 15 proc. av byggnadskostnaderna och föreslår att Skänninge skall bidraga med 10 proc. och Bobergs kommun med 5 proc. under förutsättning att 75 proc. statsbidrag erhålles.

Inköp av mark och broar samt utredningskostnader har gått på 5.386 kr., visst statsbidrag har erhållits och det återstår 1.842 kr. som kommittén hoppas att Skänninge stad och Bobergs kommun skall svara för.

Rag.

Boberg

Pastoratssyföreningsdag har hållits i Normlösa församlingshem. Kyrkoherde Arthur Knuthammar erinrade i sitt hälsningsanförande om att det var den första syföreningsdagen i det nybildade pastoratet och hälsade särskilt medlemmarna från Skeppsås och Älvestad välkomna. Han höll även en andaktsstund, innan pastor Wilhelm Slotte talade om sin verksamhet som missionär i Etiopien och visade färgfilm därifrån. Kantor Eric Hagberg sjöng Jesus, gör mig stilla av Hannikainen. Komminister Einar Torhed avslutade. En kollekt till spetälskeinsamlingen gav c:a 100 kr.

Ulvåsaortens SLKF har haft möte. En tävling i textilkännedom har anordnats och de bästa resultaten uppnåddes av Vivan Karlsson, Vedemö, Birgit Joelsson, Åsmestad, och Stina Nilsson, Elmtomta. Föreningen skall göra ett studiebesök hos ÖAF:s affär och slakteri i Motala.

Västra kretsen av SLU har omvalt styrelsen med hr Göran Ekström, Källstad, Vadstena, som ordförande. Medlemsantalet är 326. Kassan har omslutit 4.142 kr. 19 tävlingar har hållits med tillsammans 205 deltagare. Prisutdelning för under året hållna tävlingar förrättades av Seve Glingsten. En semifinal i nordisk nutidsorientering mellan norra och västra kretsarna samt Lysingskretsarna avgjordes under ledning av Stig Martinsson. Stjärnorps lag segrade med 32,5 poäng före Vadstenaorten 24,9 och Folkunga 19.

Flera poststationer dras in. Poststyrelsen har bifallit postdirektionens förslag till omreglering av postanordningarna vid en nedläggning av järnvägsdriften på linjerna Linköping—Vadstena, Fornåsa—Motala, Borensberg—Klockrike, Linköping—Ringstorp och Norsholm—Åtvidaberg. Förslaget innebär indragning av poststationerna i Vreta kloster, Gullberg, Maspelösa, Varv, Österstad, Älvan, Ringstorp och Skärkind. Även poststationen i Stjärnorp skall i princip dras in från tidpunkt, varom överenskommelse träffas med de kommunala myndigheterna. Vidare kommer poststationen i Fornåsa att bytas ut mot postexpedition samt poststationen i Bergs slussar att namnändras till Vreta kloster och bytas ut mot postexpedition.

Postdirektionen kommer att vidta erforderliga åtgärder för skiljandet från järnvägen av poststationerna i Klockrike, Fornåsa, Askeby och Björsäter samt beträffande lantbrevbäring, postföring m. m. i enlighet med förslaget.

4 motioner från Älvestads RLF visar orättvisor mot bönderna

Älvestads lokalavdelning av RLF hade på fredagen årsstämma i Älvestads skola. Föreningen med lantbrukare Sören Tevell i spetsen är synnerligen livaktig och verksam och har som sig bör tagit till sin speciella uppgift att tillvarataga jordbrukarnas intressen. Man drar sig inte för att påtala och söka få rättvisa i de fa'l där så behövs och man är skarp i tongångarna. Inte mindre än fyra motioner har man beslutat att gå in med till sina överorganisationer.

En av motionerna till länsförbundet har bl. a. följande lydelse: Lokalavdelningen har konstaterat att det bland de enskilda medlemmarna, vilka är anslutna till den ekonomiska föreningsrörelsen råder e viss irritation över det sätt på vilket delar av föreningsrörelsen sköter förvaltningen d. v. s. medlemmarna tillhörigt kapital. Under de svåra år som kännetecknar senare hälften av 50-talet, både ifråga om skördar och prisrelationer för den enskilde medlemmen har denne lidit och lider fortfarande skriande brist på nödvändigt rörelsekapital. Lokalavdelningen har en känsla av att ekonomiska föreningarna under dessa förhållanden inte tagit den enskilde medlemmens svårigheter på allvar. y som det så många gånger sagts, är den enskilde medlemmen grunden för de ekonomiska föreningarna så borde det därför vara i styrelsernas och tjänstemännens intresse att den grund hålles så stabil som möjligt. Vår avdelning vill erinra om att detta inte skett i den mån det borde ha gjorts...

Lokalavdelningen vill vidare framhålla att det som ovan sagts om kapitalbristen för den enskilde medlemmen står i skriande kontrast till föreningarnas om stor generositet vittnande sätt vid handhavandet av våra pengar... Vi vill erinra om hur de ekonomiska föreningarna handha miljonfonder i kapital och härpå betalas ingen ränta, då den ju anses inbakad i respektive avräkningspriser. Men samtidigt kunna enskilda företag betala både 5 a 10 % högre priser och detta utan några som helst skattepliktiga avdrag, insatser m. m. Såväl ur jordbrukets synpunkter som nationalekonomiskt finner vi det betänkligt att prissättningen på våra produkter inte skall tillåta nödvändig rationalisering. Ekonomibyggnaderna kan ej upprustas i brist på kapital, avlopp och dräneringsarbeten måste ställas på framtiden av samma anledning. Skördarna minskar katastrofalt på vissa gårdar under nederbördsrika år. Inköp av dyrbara maskiner är dålig investering, då grundorsaken, den uteblivna täckdikningen icke kan förverkligas — i brist på kapital...

OBEFOGAD PRISSKILLNAD

I en annan skrivelse ti'l Länsförbundet heter det: Prisskillnaden mellan råg och vete anse vi inte befogad då omkostnaderna äro desamma. Förr då rågen mejades med bindare och sattes i stukor kunde den i stort sett räddas till brödspanmål, men med den knappa arbetskraft som nu finns inom jordbruket måste direkt tröskning användas med stora risker för groddskador.

RLF-avdelningen i Älvestad anser att risken med rågen är mycket större än med vetet då ju rågen är så lättgroende. Och vidare har många gårdar lättare jordar där vetet omöjligt går att odla. Rågen lämnar betydligt lägre hektarskördar än vetet och lägre pris till kvarnar får man ut, men då kvarnarna importerar råg får de betala högre pris än för vetet... Styrelsen hemställer därför att länsförbundet vidarebefordrar denna skrivelse till Riksförbundet för att de påtalade förhållandena rättas till.

HÖJT AVDRAG KRÄVS

Styrelsen har i ett tidigare sammanträde insänt en motion till länsförbundets styrelse och denna skall nu gå vidare till Riksförbundet. I den heter det: Under den senaste femårsperioden har jordbruket lidit avsevärda förluster genom de svåra år som drabbat skörden, dels prisuppgörelsen för 6-årsavtalet som blev en besvikelse för oss ojrdbrukare. Under dessa år har jordbrukaren inte haft några möjligheter att reparera eller underhålla sina hus på gården. Lantbrukaren har faktiskt fått leva på husrötan, något underhåll eller reparationer har ej förekommit...

Vi vill därför hemställa att det nuvarande värdeminskningsavdraget på 1 % höjes till 3 % och skall gälla på samma grunder som det nuvarande 1 %-iga värdeminskningsavdraget. Det skall med andra ord vara ett stående avdrag av det taxerade jordbruksvärdet. Till stöd för denna vår framställning vill vi framhålla att det nuvarande 1 %-iga avdraget är avsett för en tidsrymd av 100 år. I dag med den jordbruksdrift och med de förändringar och rationaliseringar som sker inom jordbruket kan vi inte räkna med längre tid av våra moderniseringar än max. 30 år. Med 3 % skulle det med tidens krav vara på samma nivå som den gången då 1 %-regeln införlivades. Avdelningen hemställer därför att motionen lägges fram för Riksförbundets styrelse och hoppas att den viktiga saken för jordbrukets bästa skall vara klar till nästa fastighetstaxering...

I den sista motionen påtalas brister rörande förhandlingsdelegationen. Denna delegation börjar förhandlingarna om priserna först i september. Nu vill Älvestad RLF-avdelning att den saken skall ändras så att förhandlingarna är avslutade till den första april. Då vet man nämligen vad man får för de på våren sådda grödorna om löstsådden skulle slå fel.



Av Älvestads RLF:s styrelse ses här från vänster sekreteraren, lantbrukare Martin Höglund, Försjö prästgård, ordföranden, lantbrukare Sören Tevell, Borringe säteri, samt vice ordföranden, lantbrukare Evert Pettersson, Studsberg.

Dessa motioner och mycket annat behadlades på Älvestads RLF-avdelnings årsmöte som hölls på årsstämman i Älvestads skola på fredagen. Styrelsen omvaldes och består av följande lantbrukare. Sören Tevell ordförande, Lars Andersson kassör, Martin Höglund sekreterare och Evert Pettersson vice ordförande. I det närmaste samtliga lantbrukare i trakten är anslutna till avdelningen. Tillslutningen till årsstämman var mycket god. Till kontaktman för jordbrukets utredningsinstitut utsågs Erik Gustavsson, Amnada. Till studieorganisatör valdes Gösta Johansson, Östra Helleberga och till kontaktman för jordbrukskassan Martin Höglund, Försjö prästgård.

Skarp Borensberg-inlaga
Bättre vägar nödvändiga

Med största beklagande konstaterar Borensbergs kommun att ett nedläggande av trafiken på bl. a. järnvägssträckorna Linköping—Vadstena, Fornåsa—Motala och Klockrike—Borensberg nu anses aktuell. För kommunens vidkommande kommer en järnvägsnedläggelse att speciellt hårt drabba befolkningen i den del av kommunen som utgöres av fd Klockrike socken, heter det bl. a. i yttrandet till länsstyrelsen. Troligt är att ersättningstrafik med bussar ej kan ersätta den betydelse som järnvägen haft för denna kommundel. Järnvägens betydelse markeras för övrigt av det faktum att vägnätet inom detta område är synnerligen eftersatt och dåligt.

Man har haft järnvägen att lita till och därför ej varit beroende av vägarnas kvalitet. Järnvägen kan också med fog sägas ha utgjort en pulsåder genom bygden allt ifrån Linköping i öster till Motala och Vadstena i väster. Skulle nu likväl järnvägen nedläggas måste bästa tänkbara ersättningsmöjligheter skapas och dessa är givetvis förbättrade

(Forts. på sista sidan).

(Forts. från sidan 1)

vägförhållanden i förening med tillfredsställande bussförbindelser.

☐ I förslaget har upptagits kr. 20.000 för justering av vissa busshållplatser på väg 210 Borensberg—Brunneby. Borensbergs kommun anser summan för liten och kräver utöver planerad justering av busshållplatser att backkrönet vid Brunneby tages bort och korsvägen här ordnas så att den trafikfälla platsen nu är försvinner.

☐ Vägarna 1015 Brunneby—Klockrike och 1022 Löparehem—Klockrike beräknas bli breddade och förbättrade samt försedda med busshållplatser för en kostnad av 220.000:—. Kommunen ifrågasätter om beloppet är tillräckligt. Enligt Borensbergs kommuns uppfattning måste den förstnämnda vägen med flera trafikfarliga kurvor rätas. Vidare måste korsningen av vägarna vid "Lugnet" i närheten av Klockrike kyrka göras mindre livsfarlig än som nu är fallet. Fastigheten Katrinedal 1:1 i korsningen som är gammal och i mindre gott skick bör inlösas. Härigenom kan väsentliga förbättringar av sikt- och parkeringsförhållanden vid vägkorset uppnås. Vägen 1022 är för övrigt mycket smal och måste breddas å hela sin sträckning fram till Löparehem.

Härutöver måste framhållas att vägen 1015 i sin fortsatta sträckning från Klockrike stationssamhälle genom kommunen i riktning mot Karlshov och Älvan även bör förbättras genom breddning och uträtning av trafikfarliga kurvor ej minst den som är belägen vid St. Berga Backgård.

☐ Väg avsedd att byggas på banvallen å sträckan Fornåsa—Klockrike för en beräknad kostnad av kr. 2.000.000:—. Borensbergs kommun har intet att erinra mot detta projekt. Kommunen vill i sammanhanget framhålla vikten av goda väg- och bussförbindelser med Motala via Fornåsa med hänsyn till att Borensbergs kommun i sin helhet hänvisas till Motala som skolort för undervisning vid högre läroanstalter och många barn från Klockrikeområdet redan gå och komma att gå i dessa skolor. Ett flertal personer i området ha numera även sin utkomst genom anställning hos företag i Motala.

☐ Väg 1047 Klockrike—St. Sjögestad är föreslagen bli ombyggd delvis och förbättrad för en kostnad av 1.200.000:— kr. Alternativt har föreslagits att nya väg å sträckan skall byggas på järnvägsbanken vilket skulle medföra en kostnadsökning av kr 600.000:—. Borensbergs kommun vill att vägen skall ombyggas enligt det första alternativet som innebär en byggnation enligt redan företagen stakning i mer eller mindre anslutning till nuvarande väg. Den nya vägsträckningen förefaller kommunen tillfredsställande. Kommunen anser att vägen skall gå genom de bebyggda områden som uppstått kring den i dess gamla sträckning. Kommunen kräver att denna väg skall vara fullt färdig innan spåren på sträckan rives.

☐ Kommunen kräver och förutsätter att samtrafiken mellan de tre inblandade bussbolagen i sin helhet organiseras så att friktioner dem emellan till förfång för allmänheten ej uppstår. Vidare kräves att de bussar som trafikerar sträckan till och från Linköping i staden såväl på sin fram- som återresa göra uppehåll vid Centralstationen så att samtrafik med järnvägen uppnås. Redan har kommunen fått mottaga åtskilliga klagomål på detta missförhållande.

☐ Godsinlämning skall ordnas i såväl Borensberg som Klockrike. I SJ:s skrivelse har saken uttryckts så att sådana in- och utlämningsställen skola ordnas om överenskommelse kan träffas med lämpliga ombud. Kommunen kräver försäkran om att saken skall ordnas.

☐ Borensbergs kommun instämmer med SJ att genomgångstrafiken mellan Motala och Linköping bör ledas över Borensberg. Snabba genomgångsturer med ett fåtal uppehåll och tillfredsställande trafikunderlag över hela sträckan erhålles endast om genomgångstrafiken ledes över Borensberg är SJ:s motivering och kommunen anser att man i detta fall givetvis bör utnyttja denna vägförbindelse som enl. den nya vägmarkeringen fr. o. m. den 1 april 1962 blir riksväg nr 36, sedan bl. a. nuvarande riksettan blivit E 4. Därmed förutsättes givetvis att bussförbindelserna på sträckan Linköping—Klockrike — Fornåsa — Motala ej försämras utan att även de byggas ut i den omfattning trafikunderlaget kräver och medger.

Det måste dock i detta sammanhang framhållas att tillkomsten den 1 oktober 1962 av InfSS i Kvarn med en beräknad genomsnittlig beläggning året runt av 500 man jämte förekomsten av urmakare- och optikerskolorna i Borensberg oavvisligen kräva goda direkta förbindelser med såväl Motala som Linköping mestadels för vidarebefordran via järnväg till andra delar av landet. För övrigt saknar befolkningen utmed sträckan Motala—Borensberg reguljär direktförbindelse med Linköping och ha ofta klagat över detta. Problemet har tidigare varit svårt att lösa men synes nu enkelt kunna avhjälpas om lämpligt avpassad genomgångstrafik upprättas med åtminstone ett par hållplatser på ovannämnda sträcka.

Avslutningsvis vill Borensbergs kommun framhålla att ovannämnda vägbyggnader och förbättringar av befintliga vägar krävas utförda och färdigställda innan en järnvägsnedläggelse kommer till stånd. Detta kan givetvis icke vara tillämpligt på sträckan Fornåsa—Klockrike.

Normlösa RLF väckte motion om vägprojekt

MT 6-3 62

Skeppsås Normlösa RLF-avd. höll på måndagen årsstämma i Normlösa bygdegård. Ordföranden Gösta Rahm hälsade välkommen och valdes att leda förhandlingarna. Avdelningen har nu 74 medlemmar vilket innebär en minskning mot 1960 med 10. Den åkerareal inom området som tillhör medlemmar av RLF uppgår till 99,6 %. Kassan lämnade en god behållning, c:a 1.000 kr.

De ledamöter i styrelsen som var i tur att avgå omvaldes och styrelsen består av följande personer. Ordf. Gösta Rahm, Rimstadvallen, v. ordf. Harald Jönsson, Skolberga, sekr. Silas Larsson, Alnäs, kassör Hans Jakobsson, Skärkulla, samt Sigvard Lind, Normlösa. Revisorer: Nils Nilsson, Govlösa och Torsten Davidsson, Väringe. Ombud till länsförbundets stämma blev förutom ordföranden även Harald Jönsson och Silas Larsson. Kontaktman till jordbrukets utredningsinstitut valdes Ingvar Westman, Roby gård, samt kontaktman till Skänninge jordbrukskassa utsågs Erik Jarander, Rimstad.

I en motion med anledning av det påtänkta vägprojektet mellan Normlösa och Lindevad önskade man se det förverkligat så snart som möjligt. Vidare påtalade man det dåliga skick i vilken bygdens vägnät befinner sig. Under mötet utdelades RLF:s bordsstandar till fyra personer vilka nedlagt ett omfattande arbete inom den gamla RLF-avd. Nämligen till Nils Nilsson, Govlösa, Gösta Andersson, Isberget, Vitalis Jönsson, Skonberga och Sven Jonsson, Normlösa.

BOBERGS SÖDRA

Bobergs södra distrikt av ÖAF höll i samband med RLF-mötet sina förhandlingar. Till styrelse valdes ordf. Anders Nilsson, Helleberga, v. ordf. Erik Jarander, Rimstad, samt ytterligare en representant för varje sockendel. Från Älvestad Gösta Gyllenhammar, från Skeppsås Silas Larsson, och från Normlösa Åke Hesser. Föredrag hölls till sist av ombudsman Helmer Sävenbäck över ämnet aktuella slaktdjursproblem, varpå följde diskussion. Även film visades.

MOTALA TIDNING

15-2-62

Normlösa blir "sovstad" för Skänninge-arbetare?

När järnvägarna dör, dyker det alltid upp förslag om att utöka landsvägsnätet i bygderna, och vad är då naturligare än att låta den överblivna järnvägsbanken, där rallarnas svett och möda och skickliga banläggarjobb en gång i tiden präglat slättens erövring, ge ytterligare plats åt motortrafiken. De tankegångarna löpte väl som en röd tråd genom motionen av godsägare Sven Littorin i Lindevad, när han i Skänninge stadsfullmäktige väckte till liv frågan om att låta den nedlagda smalspåriga järnvägen mellan Skänninge och Normlösa utgöra ett för denna bygd nödvändigt trafikinstrument.

Det skulle bli en trafikabel väg på sträckan, och länge och väl har man i olika former sysslat med detta projekt. Nu föreligger ett mera konkret förslag från den av representanter för Bobergs kommun och Skänninge stad sammansatta utredningskommittén, och här nedan redogör vi för några av detaljerna. Ärendet behandlas på stadsfullmäktiges sammanträde på måndag.

Några direkt nya synpunkter framförs ju knappast av kommittén, man konstaterar nämligen i inledningen att ur bygdens synpunkt måste ett väl utvecklat landsvägsnät vara av största betydelse och att en väg mellan Lindsäter och Normlösa också skulle minska avståndet mellan Skänninge och Normlösa. För Normlösa som ligger inom Skänninge handelsområde, innebär detta, att avståndet till spannmålsmagasinen skulle minskas, att samarbetet mellan Normlösa och Vallerstads socknar i Bobergs kommun, som kommer att tillhöra Skänninge högstadieområde efter genomförandet av grundskolan, och Skänninge stad i framtiden kommer att öka och bli mera intimt ifråga om skolfrågorna och att skolskjutsarna skulle kunna ordnas bättre om vägen blev ett faktum. En mindre väg från Narveryd skulle också få en naturlig anslutning till skänningevägen. Enligt utredningskommitténs uppfattning har bygden efter nedläggandet av banan fått sämre möjligheter till förbindelser utåt, medan man tidigare hävdat, att så icke skulle bli fallet. Ett naturligt och välplanerat bostadsområde finns redan nu vid Normlösa kyrkby, och om vägen anläggs i enlighet med kommitténs intentioner, så kan man tänka sig, att folk i framtiden kan bo i Normlösa och arbeta i det framåtgående Skänninge, som är i starkt behov av bostäder. Det skulle utgöra ett medel att hindra avfolkningen. Även ur beredskapssynpunkt vore det fördelaktigt, om man icke skrotade ner broarna efter vägen. Ur allmän synpunkt bör därför även kommunalt bidrag utgå, då kostnaderna för fastighetsägarna torde bli oöverkomliga. Väglängden uppgår till något över 4.000 meter.

UTREDNINGSKOSTNADER

Därefter redogör kommittén för redan vidtagna åtgärder i ärendet och vi har tidigare relaterat händelseförloppet, bland annat att byggnadshjälp från de militära förbanden avslagits. Vidare redovisar man utredningskostnaderna hitintills, varav kan nämnas, att man för inköp av mark och broar haft en utgift på 660 kr. och för utredningar 4.726 kr., sammanlagt 5.386 kr. Kommittén räknar med statsbidrag för dessa kostnader på 3.543 kr., varav 75 proc. redan beviljats. Som lån har man från Skänninge erhållit 1.434 kr. och från Bobergs kommun 750 kr., vilket i inkomster gör 5.727 kr. Det innebär en behållning på 341 kr. Kommittén räknar vidare med kommunalt bidrag på den summa, 1.842 kr., som icke ersätts med statsbidrag. Det gäller utredningen och inköp av mark och broar. Då de totala kostnaderna föreligger, kommer resp. fullmäktige att uppvaktas med förslag om kommunala bidrag.

BÖRDANS FÖRDELNING

Utredningskommittén ger nu sitt förord till alternativet vägprojekt 1 om väg järnvägsbanken—Normlösa, som kostnadsberäknats till 217.000 kr. tidigare utförligt refererat i MT, men framhåller, att vägen ej behöver fullföljas till kyrkbyn utan kan ansluta sig till vägen mellan Öjebro och Normlösa kyrka, strax söder om kyrkbyn. Denna sträckning skulle ge bygden den största allmännyttan. Man önskar nu att Skänninge stad och Bobergs kommun bidrar till ovannämnda vägprojekt tillsammans med 15 proc. av den totala kostnaden. Detta under förutsättning att statsbidrag utgår med 75 proc. av kostnaderna. Något besked om statsbidragets storlek har dock ännu ej — kontakt har sökts med Kungl. Väg- och Vattenbyggnadsstyrelsen — lämnats från vederbörande myndigheter. Vidare påpekar kommittén, att man redan nu inom de berörda kommunerna bör ta upp frågan om den inbördes fördelningen av de 15 procenten. Man föreslår därvid, att Skänninge skall stå för 10 proc. och Boberg för 5 proc. Mot detta förslag redovisar DK:s ordf. i Skänninge, Sigurd Carlsson, en avvikande mening, då han gör gällande, att kostnaderna bör fördelas med 9 proc. på Skänninge och 6 på Boberg. De övriga 10 proc. av kostnaderna, som återstår sedan 90 proc. täckts, torde väl komma på de utefter vägen bosatta fastighetsägarnas konto.

Småbanenätet väster Linköping motiverat ur servicesynpunkt

14-2-62

Länsstyrelsen i Linköping har nu till kmt avgivit yttrande över järnvägsstyrelsens framställning om bemyndigande att nedlägga all järnvägstrafik på smalspårsnätet väster och öster om Linköping samt väg- och vattenbyggnadsstyrelsens framställning om att vissa belopp för vägbyggnadsändamål i samband härmed skulle ställas till förfogande. I sitt yttrande hävdar länsstyrelsen, att antalet passagerare på bansträckorna väster om Linköping synes så stort, att starka skäl talar för att det allmänna påtager sig de merkostnader som föranledes av den förbättrade service järnvägstrafiken innebär i förhållande till busstrafiken. Om järnvägstrafiken på smalspårsnätet skulle nedläggas uppställer länsstyrelsen som en absolut förutsättning, att vägnätet inom området dessförinnan upprustats och att tillfredsställande ersättningstrafik ordnats.

Länsstyrelsens yttrande har naturligtvis utformats under hänsynstagande till de synpunkter som anförts i avgivna yttranden av vägförvaltningen, handelskammaren, länsarbetsnämnden, länsstyrelsens civilförsvarssektion, fo-befälhavaren, Östergötlands omnibusägareförening, Östergötlands åkeriägareförening, de berörda kommunerna och myndigheter inom dessa, landsfiskalerna samt Motala stads trafik AB och Ljungsbro trafik AB. Dessa yttranden har bifogats.

Beträffande banorna väster om Linköping finner länsstyrelsen sålunda att järnvägstrafikens bevarande är befogad och säger vidare, att i varje fall är järnvägstrafiken på sträckan Vadstena—Fågelsta av sådan betydelse för näringslivet i Vadstena och den statliga sjukhusvården därstädes, att dess nedläggande inte bör ifrågakomma. Om smalspårsnätet från Fågelsta österut nedlägges, skulle emellertid smalspårsbanan Vadsten—Fågelsta bli isolerad, varför en breddning av densamma till normalspårsbredd synes naturlig. Järnvägsstyrelsens förslag att Vadstena stad skall genom industrispårsavtal ställa vissa garantier för bibehållande av smalspårslinjen eller breddning av densamma till normalspår för vagnslastgodstrafik, finner länsstyrelsen oskäligt.

Om banan mellan Vadstena och Fågelsta breddas bör den kunna användas även för persontrafik. Då banan inte är en mil lång och går fram över ganska jämn terräng synes kostnaderna för en ombyggnad, så att även persontrafik kan framgå på banan, bli överkomliga. Om bandelen Vadstena—Fågelsta ombygges även för persontrafik och lämpliga persontågsförbindelser anordnas i anslutning till järnvägstrafiken på linjen Mjölby—Hallsberg och trafiken på smalspårsnätet i övrigt väster om Linköping rotts allt skulle nedläggas, synes för övrigt anslaget för "Vissa vägbyggnadsarbeten" inte behöva belastas med det belopp om 500.000 kr. som i förslaget beräknats för ombyggnad av vägarna 963, 977, 980 och 983 på sträckan Fivelstad—Fågelsta. Frågan om upprustning av nämnda vägdelar skulle i sådant fall i stället komma att prövas i samband med flerårsplanerna för allmänna vägar i länet.

Vägnätet måste upprustas före järnvägsnedläggning

Om järnvägstrafiken på vissa av ifrågavarande banor skulle nedläggas, synes, säger länsstyrelsen, som en absolut förutsättning böra uppställas, att vägnätet inom området dessförinnan upprustats och att tillfredsställande ersättningstrafik anordnas.

Väg- och vattenbyggnadsstyrelsens förslag angående förbättring av vägnätet i berörda områden i samband med en nedläggning av järnvägstrafiken synes i stort sett godtagbart under förutsättning av vissa kompletteringar. Länsstyrelsen utgår därvid ifrån att de i framställningen angivna beloppen för vägarbetena höjes, om det skulle visa sig att de inte är tillräckliga för att sätta vägarna i godtagbart skick. Länsstyrelsen framhåller, att vägförvaltningen i sitt yttrande förklarat, att kostnadsuppgifterna endast är uppskattade och att de kan bli föremål för justering sedan arbetsplan för respektive vägförslag upprättats. Även om de av väg- och vattenbyggnadsstyrelsen föreslagna förbättringarna av vägnätet skulle komma till utförande synes det särskilt inom tre områden kunna göras gällande att vägnätet skulle bli otillfredsställande om järnvägsförbindelserna indrages, nämligen mellan Fornåsa och Styra (i första hand sträckan mellan Fornåsa och Varv), mellan Klockrike och Maspelösa järnvägsstation samt mellan Ringstorp och Norsholm. För samtliga sträckor gäller det visserligen, att vägförbindelserna redan nu är dåliga. Befintligheten av järnvägsförbindelserna har dock gjort, att olägenheterna därav är betydligt mindre än de skulle bli efter en nedläggning av järnvägstrafiken.

Vissa nya vägar behöver byggas

Om järnvägen nedlägges, synes det önskvärt, att en väg anlägges på nuvarande järnvägsbanken från Fornåsa till Varv och helst även vidare till Styra såsom ersättning för järnvägsförbindelserna. Särskilt mellan Fornåsa och Varv är vägförbindelserna nu dåliga. Även om en 6 m bred väg vore önskvärd anser länsstyrelsen dock att en väg med 3,5 m bredd i detta fall skulle tillfredsställa rimliga krav på en ersättningsväg för den nedlagda järnvägen. Kostnaden för en sådan väg mellan Fornåsa och Varv kan uppskattas till 500.000 à600.000 kr. Länsstyrelsen framhåller, att den av länsstyrelsen förordade sträckningen av vägen mellan Klockrike och St. Sjögestad synes ställa sig åtminstone 600.000 kr. billigare än den sträckning som alternativt ifrågasatts av väg- och vattenbyggnadsstyrelsen. Om emellertid en ny väg på järnvägsbanken mellan Fornåsa och Varv inte skulle komma till stånd, bör upprustning ske av enskilda vägen mellan Tornby och Blidkulla, vilken företrädesvis nyttjas som förbindelseled mellan Fornåsa och Varv. Länsstyrelsen hemställer i sådant fall, att ett belopp av 100.000 kr. ställes till länsstyrelsens förfogande för att, om vederbörande vägsamfällighet så önskar, kunna användas för upprustning av nämnda väg. Nämnda upprustning bör helt bestridas av statsmedel.

Länsstyrelsen ansluter sig till förslaget att den allmänna vägen mellan Klockrike och St. Sjögestad i stort sett bör följa den nuvarande sträckningen av väg 1047, i vars närhet bebyggelsen i huvudsak är belägen. Tillräckliga skäl föreligger inte att mellan dessa platser dessutom bygga en allmän väg på järnvägsbanken. Trafikens omfattning torde vidare knappast vara av tillräcklig omfattning för att inom området intaga ytterligare vägar till allmänt underhåll. Beträffande nämnda område synes därför den lämpligaste lösningen vara att särskilt upprustningsbidrag utgår till de enskilda vägar, som i första hand kommer att bli av betydelse vid en järnvägsnedläggning. Ett belopp av förslagsvis 100.000 kr. bör därför ställas till länsstyrelsens förfogande för upprustning, där vederbörande vägsamfällighet så önskar, av de enskilda vägar som leder från Klockrike kyrka över Kulla hållplats till väg 1047.

Vreta kloster och Kärna kommuner har yrkat, att nuvarande järnvägsbron över Svartån iordningställes för lättare biltrafik samt att järnvägsbanken ändras till väg på bägge sidor om Svartån för anslutning till där närliggande vägar och att den nyanlagda vägen därefter utan vederlag överlämnas till enskild vägsamfällighet för fortsatt underhåll. Med hänsyn till den betydelse en dylik förbindelse skulle få för befolkningen i Vallbroområdet biträder länsstyrelsen detta yrkande.

Ombyggnad av vägen Nydala—Halleby—Ekenberg—Skärskind—Fristad är även önskvärd. I varje fall bör nämnda vägsträcka förbättras. För att minska olägenheterna för befolkningen i detta område av järnvägstrafikens indragning synes väg även böra anläggas på nuvarande järnvägsbanken mellan Fristad och Norsholm.

Beträffande samtliga vägar som skall anläggas eller upprustas i samband med nedläggning av järnvägstrafiken bör gälla, att järnvägstrafiken inte får nedläggas, förrän vägen iordningställts, med undantag för de sträckor, på vilka järnvägsbanken skall användas för vägändamål. Med hänsyn till järnvägsförbindelsen mellan Fornåsa och Motala via Fågelsta synes dock arbetet med att ombygga vägen Ask—Fornåsa kunna påbörjas på ett tidigt stadium, under förutsättning att lämpliga järnvägsförbindelser anordnas på sträckan Fornåsa—Fågelsta—Motala samt nödig ersättningstrafik med buss ordnas för sträckan Fornåsa—Österstad—Motala.

Föreslagen ersättningstrafik i stort sett tillfredsställande

Den föreslagna ersättningstrafiken med bussar och lastbilar synes i och för sig i stort sett vara tillfredsställande. Länsstyrelsen utgår därvid ifrån att tidtabellerna, i den mån så är möjligt, jämkas efter föreliggande behov och att väntrum eller hållplatskurar samt ombudsställen för styckegodstrafiken anordnas i erforderlig utsträckning. Det är även önskvärt, att bussresenärerna i Linköping får möjlighet att stiga på och av bussarna vid järnvägsstationen för underlättande av samtrafiken mellan järnväg och buss, samt att arbetarturer framföres till de stora industrierna i Tannefors. Av Aska kommun framförda önskemål angående bussförbindelserna torde även beaktas. Genomgående bussförbindelser bör emellertid anordnas även söder om Boren mellan Linköping och Motala över Klockrike och St. Sjögestad. Det synes nämligen önskvärt, att t. ex. de som skall resa från Österstad till Linköping skall kunna nyttja direkt bussförbindelse och slippa att byta buss t. ex. i Fornåsa med eventuella väntetider. En sådan genomgående busslinje skulle bli av värde främst för befolkningen i det område, som hårdast skulle drabbas av en nedläggning av smalspårsnätet mellan Linköping och Motala.

Busstrafiken bör ordnas rationellt

Beträffande området väster om Linköping synes den föreslagna uppdelningen av busstrafiken mellan Statens järnvägar, Motala trafik AB och Ljungsbro trafik AB inte vara en rationell lösning. Förslaget synes nämligen medföra, att de olika bussföretagen ur konkurrenssynpunkt anser sig nödsakade att på vissa sträckor utföra bussturer, vilka inte är motiverade av trafikbehovet, vilket medför försämrad lönsamhet och därigenom på längre sikt risk för försämrad trafikservice. För åstadkommande av lämpliga områden för de olika bussföretagen synes överläggningar snarast böra upptagas mellan järnvägsstyrelsen och berörda trafikföretag angående överlåtelse av busstrafiken inom området mellan Fornåsa och Linköping till Ljungsbro trafik AB. Därvid bör även övervägas, huruvida inte för ernående av en rationell busstrafik även vissa i anslutning därtill belägna linjer bör överlåtas. Genom en dylik överlåtelse skulle Ljungsbro trafik AB och Motala trakik AB eller sammanslutning av dessa företag kunna meddelas tillstånd till linjetrafik med genomgående bussar på sträckan Linköping — St. Sjögestad — Klockrike — Fornåsa — Motala.

Under åberopande av vad sålunda anförts förklarar länsstyrelsen sig för närvarande inte beredd att tillstyrka, att järnvägsstyrelsen enligt framställningen lämnas tillstånd till busstrafik på följande vägsträckor: Nya vägen Fornåsa — Klockrike; 1015 delen Klockrike järnvägsstation — Klockrike kyrka; 1022 Klockrike kyrka — Löparehems hållplats; 1047 delen Maspelösa (1040) — St. Sjögestad; 1025 delen Maspelösa — Maspelösa järnvägsstation; 1040 delen Maspelösa järnvägsstation — Maspelösa.

För att möjliggöra samtrafik med Ljungsbro trafik AB på sträckan Motala — Linköping via Borensberg har järnvägsstyrelsen vidare begärt tillstånd till linjetrafik för person- och godsbefordran med vägbuss på väg 210 öster om Borensberg, varvid järnvägsstyrelsen förklarat sig beredd att för sin del tillstyrka motsvarande tillstånd för Ljungsbro trafik AB delen Motala — Borensberg. Östergötlands läns omnibusägareförening har avstyrkt denna framställning under motivering, att sådant bemyndigande skulle vara onödigt, då samtrafiken kunde ordnas genom avtal mellan SJ, som har tillstånd på sträckan Motala — Borensberg, och Ljungsbro trafik AB, som har tillstånd på sträckan Borensberg — Linköping. Länsstyrelsen anser frågan huvudsakligen vara av formell natur. Samtrafiken torde emellertid komma att ordnas så, att de båda företagens bussar växelvis föres hela sträckan och det synes möjligt, att vardera företaget får behålla de avgifter, som influtit på dess turer.

Ersättningstrafik Ekenberg — Kimstad

Någon ersättningstrafik med buss har inte föreslagits för befolkningen efter linjen Ringstorp — Norsholm. Såsom förut framhållits skulle emellertid en nedläggning av järnvägstrafiken medföra betydande försämring av kommunikationerna för nämnda område, och länsstyrelsen framhåller, att i samband med en nedläggning av järnvägstrafiken bör linjetrafik för personbefordran med taxibil eller buss anordnas på sträckan Ekenberg — Skärkind — Norsholm — Kimstad. Trafiken bör ordnas så, att förbindelserna genom anslutning till annan kollektiv trafik kan användas av dem som bor inom området men har sitt arbete eller går i skola i Skärblacka samhälle, som är centralort för den kommun, som föreslagits bildas vid nästkommande årsskifte av Skärblacka och Norsholms kommuner. Om trafiken på järnvägen nedlägges, bör det därför åligga järnvägsstyrelsen att åtminstone som försök under ett antal år anordna dylik trafik.

BOBERG

Kyrkokonsert i Älvestad. En kyrkokonsert kommer på söndag att hållas i Älvestads kyrka på initiativ av kantor Bertil Korsfeldt. Som arrangör står Bobergs Röda korskrets och kollekt kommer att upptas till förmån för Röda korsets insamling för spetälska. Inte mindre än i n körer kommer att medverka vid konserten, nämligen Bo ngskören och Bobergskören sam pr yrkokörerna i Fornåsa, Norr tills a och Tjällmo.

Fem körer medverkade vid konsert i Älvestad

24-J

I Älvestads kyrka hölls på söndagskvällen en sång- och musikgudstjänst. Fem kyrkokörer framträdde tillsammans och i övrigt bjöds soloinslag. Med det förnämliga innehållsrika program som var komponerat och med det behjärtansvärda ändamål som insamlingen för kvällen syftade till hade man väntat sig fullsatt kyrka. Så var dock inte fallet beklagligt nog.

Arrangör var Bobergs Röda korskrets med dess energiske ordförande kantor Bertil Korsfeldt, Älvestad, i spetsen. Sammanlagda kollekten för kvällen blev 275 kronor varav huvudparten går till insamlingen för de spetälska och en mindre del till riksförbundet Kyrklig ungdom (RKU).

Programmet inleddes med orgelsolo av kantor Arne Löfquist, Tjällmo, som spelade Psalmus vespertinus av Tyrestam. Bobergsköden under kantor Korsfledts ledning sjöng så från läktaren Hell morgonstjärna mild och ren av Schein och Över dig är Herrens nåd av Nanini. Översten Ivan Thorson, Linköping, utförde violinsolo Andante ur violinkonsert av Roman. Så följde predikan av kyrkoherde Arthur Knuthammar.

Fru Greta Bäckius, Linköping, sjöng Davids 25 psalm av Roman. De förenade körerna, Borenskören, kyrkokörerna i Tjällmo, Fornåsa och Normlösa samt Bobergskören, sjöng så framme i koret under ledning av kantor Korsfeldt Med tacksam röst och tacksam själ av Nielsen, Kom frälsta hjord och hör det ord av Nylander, samt På Gud och ej på eget råd av Bach.

Under altartjänsten som omramades av psalmsång sjöng körerna Magnificat ur engelska mässan under ledning av kantor Arne Löfquist. Liturg var kyrkoherde Knuthammar. I postludiet, psalm 37 av Roman, med kör, stråkar och orgel deltog även frisörmästare Gunnar Hammarstrand, Linköping, på viola, samt syskonen Agneta och Harald Brunius, Fornåsa, violin och cello, överste Thorson, violin, och vid orgel kantor Sven Carlsvärd. Det blev en fulltonig och stämningsfull avslutning på en lyckad konsert.

— kvist.

Musikgudstjänst i Älvestads kyrka

Drygt ett 70-tal sångare medverkade i den musikgudstjänst som Marie bebådelsedag var anordnad i Älvestads kyrka. Det var körerna i Tjällmo, Normlösa och Fornåsa samt Borenskören och Bobergskören som deltog i denna "lilla" kyrkosångshögtid, där de gemensamma sångerna tidigare sjungits på stiftskyrkosångshögtider.

Musikgudstjänsten inleddes med att kantor Arne Lövquist spelade Psalmus vespertinus av G. Tyrestam. Bobergskören sjöng därefter två sånger med texter i anslutning till dagens karaktär, nämligen Hell morgonstjärna, mild och ren av J. H. Schein och Över dig av Herrens nåd av G. Nanini. Ledare var kantor Bertil Korsfeldt, som även ledde de förenade körerna. Den svenska kyrkomusikens fader J. H. Roman hade ägnats särskild uppmärksamhet. Överste Ivan Thorson utförde till orgelackompanjemang ett Andante ur en violinsonat. Fru Greta Bäckius sjöng Davids psalm nr 25 och körerna psalm 37: 5, den senare med stråk- och orgelackompanjemang. Vid orgeln tjänstgjorde kantor Sven Carlswärd och vid stråkarna hrr I. Thorson, G. Hammarstrand, Harald Brunius och fröken Agneta Brunius. Kyrkoherde Artur Knuthammar predikade och förrättade altartjänst. Under denna sjöng körerna under kantor Arne Lövquists ledning Magnificat ur engelska mässan.

Genom den stora anslutning av sångare, som samlas vid stiftskyrkosångshögtiden har dessa blivit stora arrangörsproblem. Denna form av körsamling kanske kunde bli en väg att arbeta vidare på. En homogen och fast körklang och god sammansjungning blev ett bestående intryck av detta första framträdande. Ett större körverk skulle dessa körer säkerligen kunna lyckas med.

Kollekten gav 275 kr., varav huvudparten går till Röda korsets insamling för de spetälska. Det övriga tillföll dagens ordinarie kollekt för kyrklig ungdom.



De medverkande körernas olika ledare kantorerna Eric Hagberg, Normlösa, Bertil Korsfeldt, Älvestad, Carl Findahl, Klockrike, Sven Carlsvärd, Fornåsa, och Arne Löfquist, Tjällmo, ses här tillsammans med aftonens sång- och musiksolister.

Bobergs Röda korskrets höll årsmöte i Skeppsås

Bobergs Röda korskrets hade på onsdagskvällen årsmöte i Skeppsås missionshus under god tillslutning. Kretsen omfattar Skeppsås, Älvestad och Normlösa och hade vid årsskiftet ett medlemsantal på 144. Kretsen driver stor humanitär verksamhet. Vid årsmötet tog sig detta uttryck i att man anslog 400 kr. till Röda korsets spetälskefond. Ordförande i Rödakorskretsen är kantor Bertil Korsfeldt, Älvestad.

Programmet upptog inledningsvis medverkan av fru Britt Arvidsson, Linköping, som klädd i hembygdsdräkt talade och sjöng. Hennes ämne var Våra folkvisor. Efter kafferast vidtog årsmötesförhandlingarna som leddes av kantor Korsfeldt. Han redogjorde för verksamheten under det gångna året.

För internationellt ändamål insamlades 435 kg kläder. Till Kongohjälpen har kretsen anslagit 400 kr. och till Lutherhjälpens mjölkstation i Nordafrika 200 kr. Riksinsamlingen i samband med rödakorsveckan inbringade 1.344 kr. Försvars- och beredskapsförråd finnes till ett värde av 2.434 kr. Kassan har under året omslutit 2.274 kr.

Några val i styrelsen behövde inte göras vid årsmötet denna gång då ledamöterna väljes för en tid av tre och fyra år och ingen stod i tur att avgå. Till revisorer omvaldes hrr Martin Landelius, Skeppsås, och Gösta Tegnert, Älvestad. Som ombud till distriktets årsmöte i maj utsågs fru Greta Landelius och fröken Greta Korsfeldt.

Styrelsen fick handlingsfrihet av årsmötet ifråga om fortsatt bidragsgivning. Innan förhandlingarna avslutades uttalade ordföranden ett tack till missionsförsamlingen för upplåtandet av den trevliga lokalen.

Efter lotteridragning och försäljning av bl. a. en för aftonen skänkt vinst hölls till sist andaktsstund under ledning av pastor Harry Classon, Vallerstad. Han talade om korset som symbol och om dess kraft och innebörd. Duettsång utfördes av hrr Erik Andersson och Ragnar Alveteg och som organist medverkade fröken Ingegerd Rangsjö.

Boberg

Bobergskretsen av Röda korset hade årsmöte i Skeppsås missionshus på onsdagen. Fru Britt Arvidsson, Linköping, sjöng folkvisor och presenterade dem. Medlemsantalet är 144. I fjol insamlades 1.650 kr. Till Lutherhjälpen har anslagits 200 kr. och till Röda korsets katastrofond 400 kr. Under RK-veckan skickades 1.091 kr. till distriktsstyrelsen. 435 kg kläder har insamlats. Kontanta tillgångar är 2.925 kr. och utlåningsförrådet är värt 2.434 kr. Pastor Harry Classon ledde en andaktsstund och lantbrukarna Erik Andersson och Ragnar Alveteg sjöng solo. Kvällens inkomster blev 400 kr., som går till RK:s spetälskeinsamling. Insamlingen till de spetälska fortsätter på söndag med en musikgudstjänst i Älvestads kyrka där fem körer från orten medverkar. Röda korset arrangerar och inkomsterna går till de spetälska.

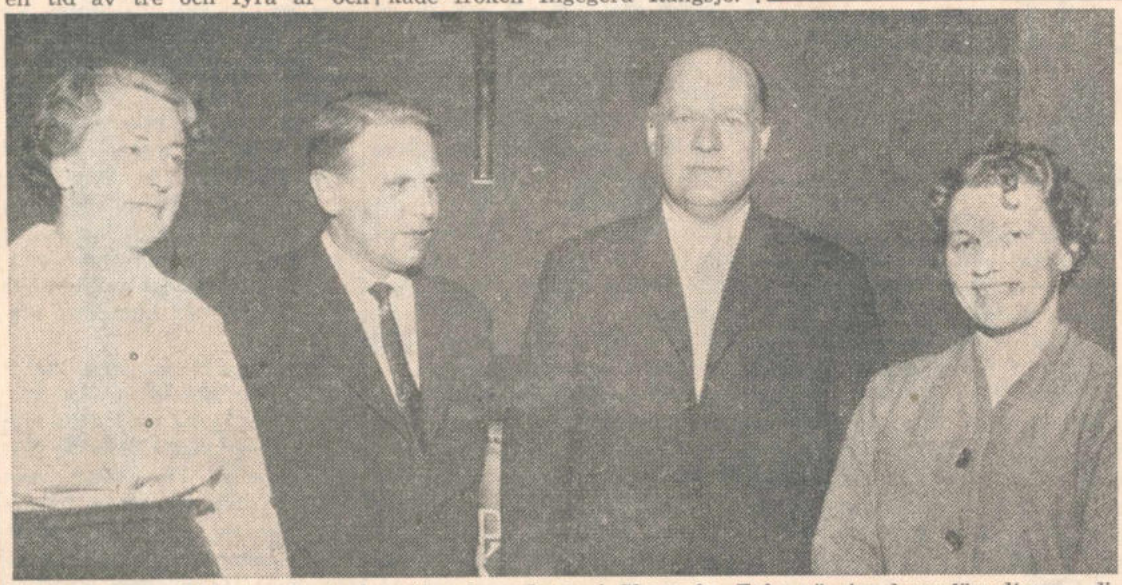

Från Bobergs Röda korskrets årsmöte på onsdagen i Skeppsås. Från vänster kassaförvaltaren, distriktssköterskan Astrid Andersson, Normlösa, pastor Harry Classon, Vallerstad, ordföranden kantor Bertil Korsfeldt, Älvestad, och sekreteraren Elsa Nilsson, Älvestad.



Från onsdagskvällens civilförsvarssammankomst i Borensberg. Till vänster civilförsvarsombudet i Bobergs kommun, godsägare Folke Medborg, Vallerstad, samt civilförsvarsombudet i Borensbergs kommun, rektor Sven Sandström, Borensberg flankera kvällens talare poliskonstapel Gösta Mauritzen, Alvastra.

Information om civilförsvaret för Borensberg och Boberg

Länsstyrelsen höll på onsdagskvällen en första informationskväll för civilförsvaret. Lokal var Hällagården, Borensberg. Det var i första hand roteombuden och deras ersättare samt ledningspersonal i Borensbergs och Bobergs kommuner, sammanlagt 49 personer, som kallats. Dessutom deltog cheferna inom hemvärnet. Som länsstyrelsens representant deltog poliskonstapel Gösta Mauritzen, Alvastra. Programmet upptog i huvudsak en orientering om utrymnings- och inkvarteringsplanläggningen.

Inom länet finns tre civilförsvarsområden, Norrköping, Linköping och Motala. Varje område delas upp i ett flertal distrikt. Motala är indelat i två, norra och södra. Borensberg och Boberg bl. a. tillhör det förstnämnda. Inom varje inkvarteringskommun finns ett civilförsvarsombud som har till uppgift att under civilförsvarschefen leda inkvarteringsverksamhet inom kommunen. Kommunerna är indelade i inkvarteringsrotar och för varje rote finns ett ombud som under civilförsvarombudet svarar för verksamhet inom roten. Han har i sin tur en ersättare.

För att ta emot och fördela utrymmande till inkvarteringsrotar finns i varje kommun en eller flera mottagningsplatser. Roteombud är yttersta ledet i utrymningsorganisationen och ansvarar i sista hand för att de evakuerade verkligen blir inkvarterade. Fastighets- eller lägenhetsinnehavare är enligt lag skyldig att upplåta bostad åt dem och vid fall av vägran kan tvångsåtgärder tillgripas.

Talaren, hr Mauritzen, berörde de olika slag av utrymning som kan komma ifråga, frivillig-, beredskaps-, slutlig- och snabbutrymning. I inkvarteringsort hänvisas utrymmande antingen till enskild inkvartering eller till internat. Enskild inkvartering innebär att den utrymmande beredes bostad genom att fastighets- eller lägenhetsägare upplåter del av sin fastighet eller lägenhet.

Internat är en kollektiv förläggning som upprättas i skolor och andra större lokaler för sjuka, åldringar och barn som inte kan omhändertagas av anhöriga eller som kräver särskild vård. En befolkningsökning med upp till 200 procent torde man få räkna med.

Borensbergs kommun är indelad i 14 rotar och Bobergs kommun i 12. Roteombudens uppgifter upptog som sagt större delen av talarens information och de fick sig även tilldelade tryckta instruktioner och anvisningar.

Civilförsvarsombud i Borensbergs kommun är rektor Sven Sandström som assisteras av tillsyningslärare Evert Magnusson, Karlby, och prosten Harald Andersson, Kristberg. Civilförsvarsombud i Bobergs kommun är godsägare Folke Medborg, Vallerstad, som till hjälp i ledningen har fru Greta Lindell, Fornåsa, och kantor Sven Carlsvärd, Fornåsa.

Guldtecken till tre då östgötsk köpmannaförening fyllde 25 år



De tre guldbelönade, fr. v. Gideon Svensson, Sture Wilhelmsson och Nils Pettersson

Linköpingsortens västra köpmannaförening har firat 25-årsjubileum i Ljungsbro. Av föreningens protokoll framgår, att föreningen bildades 21 februari 1937. Till dess förste ordförande valdes handlanden Folke Larsson, Västerlösa, vilken hade uppdraget i 10 år. Åren 1947—50 var handlanden Thure Grahn ordförande och efterträddes av nuvarande ordföranden, handlanden Sture Wilhelmsson, Skedaborg. Av stiftarna finns i dag Einar Eliasson, Gunnar Karlsson, Josef Nyberg och Valter Sundström ännu i livet. Av dessa har två fortfarande rörelser inom föreningens område. Medlemsantalet är i dag 78 och med detta Östergötlands största lanthandelsförening.

Studerar man årens protokoll, finner man där att intresset för studier varit mycket stort och föreningen kan räkna sig bland de främsta inom länet. Det framgår även av protokollen, att debatter kring stängningsfrågor har skett och 1938 togs det djärva steget, att medlemmarnas butiker skulle lördagar stänga kl. 17. Samma år beslutades även att försäljningen av löst snus skulle upphöra.

Jubileumssammanträdet leddes av föreningens ordförande Sture Wilhelmsson, som höll parentation över två medlemmar, Folke Larsson, Västerlösa, och Aron E. Larsson, Ulrika.

Östergötlands köpmannaförbunds ordförande köpman Gösta Johanson, Norrköping, överlämnade Sveriges köpmannaförbunds hederstecken i guld till Sture Wilhelmsson, Nils Pettersson och Gideon Svensson.

Hr Johanson överlämnade Sveriges köpmannaförbunds nyinstiftade veterantecken till följande: Henning Eklöf, Skeda Udde, Einar Eliasson, Motala, Holger Griph, Ledbergskulle, Sven Johansson, Hjulsbro, Bror Carlsson, Haga, Sjögestad, Gunnar Karlsson, Björkeberg, Ragnar Karlsson, Försjö, Harald Nilsson, Flistad, Sven Nilsson, Älvan, Josef Nyberg, Vreta kloster, Valter Sundström, Gottlösa, Paul Svensson, Brokind, och Martin Vistby, Sturefors.

Av Östergötlands köpmannaförbund och Östergötlands speceri- och livsmedelshandlareförening erhöll föreningen en ordförandeklubba.

Åkerbo

Provpredikan för kyrkoherdetjänsten i Rystads m. fl. församlingars pastorat hålles på söndag av den i andra förslagsrummet uppförde kyrkoadjunkt Martin Angser, Gistad. Han är född 1908 i Fröderyd, Växjö stift, avlade studentexamen 1935 och teol. kand.-examen 1943 samt prästvigdes samma år för Linköpings stift. Efter förordnanden i Torpa, Eksjö, Västra Harg och Malexander var han stiftsadjunkt i Norrköping 1946—50, samt blev efter förordnande i Ulrika 1951 tf. komminister i Skeppsås, 1956 tf. kyrkoherde i Östra Ny, 1959 tf. kyrkoherde i Tryserum och Hannäs samt vid pastoratsregleringens genomförande vid årsskiftet kyrkoadjunkt i Gistad. Under sin tid i Skeppsås var han ordförande i kyrkostämman, kyrkkassör, föreståndare för föreläsningsföreningen och ordförande i Skeppsås — Älvestads Rödakorskrets. I Östra Ny var han ordförande i kyrkostämma och pastoratsstämma samt i Tryserum ordförande i kyrkofullmäktige och pastoratsstämman samt i Rödakorskretsen.



†

Vår käre Far,
Farfar och Morfar

Aron Fredrik Hedström

* 6.9 1881

har i dag lugnt och stilla insomnat sörjd och saknad men i ljust och tacksamt minne bevarad av oss, övrig släkt och vänner.

Brogården, Bjälbo, den 22 mars 1962.

Gustav
Nils och **Eva**
Carin och **Axel**
John och **Kerstin**
Barnbarnen

Blott en dag ett ögonblick i sänder
Vilken tröst evad som kommer på
Allt ju vilar i min Faders händer
Skulle jag som barn väl ängslas då.

De som önska följa vår käre Far till hans sista vilorum samlas vid Bjälbo kyrka fredagen den 30 mars kl. 15 då jordfästningen äger rum. Efter gravsättningen inbjudes till kaffe i Församlingshemmet, Skänninge.

Meddelas endast på detta sätt.

— Lantbrukare Aron Hedström, Brogården, Bjälbo, avled på torsdagen. Han var född i Ormestorp, Ölmestad i Jönköpings län, 1881 och arbetade först i föräldrarnas lantbruk. Sedan drev han eget lantbruk i Småland. 1916 flyttade han till Östergötland, där han innehade olika gårdar, innan han 1944 köpte Brogården, som numera brukas av två söner. Närmast sörjande är barn och barnbarn.



— Lantbrukare Aron Hedström jordfästes på fredagen i Bjälbo kyrka. Sedan kantor Sture Flärdh spelat Sursum corda av Ahlén och kyrkvärd Ingemar Gustafson sjungit Färdemannens psalm av Hannikainen förrättades jordfästningen av kyrkoherde John Hermansson, som talade över Joh. 6: 68—69. Hr Gustafson sjöng Långt bortom rymden vida av Dahllöf och då kistan fördes ut spelades Voluntary av Stanley.



Några av toppfigurerna under högerns årsmöten i Skänninge. Fr. v. ordf. i Bobergs Högerkvinnor fru Anna-Lisa Ljungars, Henstorp, ordf. i Bobergs Högerförening lantbrukare Arne Andersson, Ask, ordförande i Aska Högerkvinnor fru Saga Ljungars, Piltorp, ordf. i Skänninge Högerförening folkskollärare Harald Dernevik, ombudsman P. O. Strindberg, Linköping, ordf. i Skänninge Högerkvinnor fru Hanna Pettersson, Bjälbo, och ordf. i Aska Högerförening lantbr. Stig Ljungars, Piltorp.

Högerfolk samlat i Skänninge till årsmöten och information

Ett 70-tal medlemmar av högerns organisationer i Aska, Boberg och Skänninge var på måndagen samlade till årsmöten på stadshotellet i Skänninge. Några omfattande personförändringar i styrelserna förekom inte, men ingenjör Ivar Werner, Norrsten, avgick som ordförande i Aska högerförening, där ordförandeposten i stället övertogs av lantbrukare Stig Ljungars, Piltorp. För övrigt diskuterades nomineringen av landstingskandidaterna och ombudsman P. O. Strandberg behandlade i sitt föredrag aktuell politik, EEC-anslutningen och försvarspolitiken i modern tid.

Folkskollärare Harald Dernevik hälsade samtliga välkomna och öppnade årsmötet med Skänninge högerförening samt valdes också att leda förhandlingarna. Medlemsantalet utgjorde vid årets slut 63, vilket innebär en ökning med sex. Kassan omslöt 634 kr., medan behållningen uppgick till 524 kr. Styrelsen omvaldes i sin helhet och utökades till sju, då disponent Rune Svensson invaldes. Den består av följande personer: ordförande folkskollärare Harald Dernevik, Skänninge, vice ordförande lantbrukare Lars-Erik Ohlson, Brogård, sekreterare Lars Ohlin, Skänninge, kassör Henrik Langhjelm samt dessutom disponent Rune Svensson och lantbrukarna Sten-Olof Carnroth, Vreta, och John Johnsson, Skänninge. Som revisorer omvaldes David Adolfsson och köpman Arne Blomqvist, båda Skänninge. Till ombud vid östgötahögerns förbundsstämma i Linköping den 1 april valdes hrr Lars Ohlin och Henrik Langhjelm. Till valberedning utsågs disponent Gunnar Svensson, red. S.-Å. Andersson och folkskollärare Harald Dernevik, som också blev sammankallande.

KOPPARPLÅT TILL KYRKAN

Högerns kvinnoförening i Skänninge omvalde till ordförande fru Hanna Pettersson, Östergården, Bjälbo, samt vidare fröken Stina Karlsson, och fruarna Elisabeth Ahlmark, Ingrid Dernevik, Ann-Marie Fritz och Marianne Svensson, de fem sistnämnda hemmahörande i Skänninge. Fru Ann-Marie Fritz har innehaft posten som sekreterare. Fru Svensson är invald som ny ledamot. Ombud till länsförbundets stämma blev fröken Stina Karlsson och fru Margit Johnsson.

Kvinnoföreningen beslöt att skänka fem plåtar till Vårfrukyrkans koppartak. Vidare beslöt man att ge anslag till olika hjälpaktioner, bland annat spetälskeinsamlingen. Kassan har balanserat på 5.188 kr. med en behållning till 1962 av ca 3.000 kr. Medlemsantalet uppgår till 94.

BOBERG ÖKADE

Bobergs högerförening höll sitt årsmöte under ordförandeskap av lantbrukare Arne Andersson, Ask. Medlemsantalet uppgick till 138, vilket betyder att föreningen ökat med tre. Kassan har omslutit 1.401 kr. med en behållning till 1962 på 828 kr. Styrelsen fick följande sammansättning: ordförande lantbrukare Arne Andersson, Ask, vice ordförande lantbrukare Nils Nilsson, Govlösa, Normlösa, sekreterare och kassör lantbrukare Torsten Ljungars, Älvan, samt fru Anna-Lisa Ljungars, Fornåsa, tillika ordförande i kvinnogruppen, lantbrukare Lars Olai, Åkerby, som nyvaldes efter folkskollärare K.-G. Nordmark, som avflyttat, lantbrukare Lennart Nydahl, Hassla, lantbrukare Sören Tevell, Borringe, Älvan, och fru Valborg Hensing, Narveryd. Revisorer: fru Ingrid Nydahl och kantor David Emeric Dalgard. Ombud till förbundsstämman: Arne Andersson, Ask, och Torsten Ljungars, Älvan, samt fru Anna-Lisa Ljungars, Fornåsa.

NY ORDF. I ASKA

Aska högerförening fick vid sitt årsmöte ny ordförande, då ingenjör Ivar Werner, Norrsten, överlämnade klubban till lantbrukare Stig Ljungars, Piltorp, men den förre står dock kvar som vice ordförande i hr Ljungars ställe. Kassan balanserade på 475 kr med en behållning till 1962 på 351 kr. Medlemsantalet har hållit sig någorlunda konstant.

Styrelsen fick följande sammansättning: ordförande lantbrukare Stig Ljungars, Piltorp, vice ordförande ingenjör Ivar Werner, Norrsten, samt övriga: maskinstationsägare Per Andersson, Varv, fru Saga Ljungars, Piltorp, åkeriägare Holger Stigander, Fivelstad, lantbrukare Bo Månsson, Fågelsta, och lantbrukare Åke Philipsson, Fågelsta. Revisorer: lantbrukare C.-W. Rangefeldt, Örvads gård, och godsägare Edvard Öhman, Stavlösa. Till förbundsstämman valdes som ombud Stig Ljungars.

Aska högerkvinnor hade ökat sitt medlemsantal med tre till 26. Kassan balanserade på 531 kr med en behållning på 265 kr. Till ordförande valdes fru Saga Ljungars, Piltorp, vice ordf. fru Ulla Werner, Norrsten, nyvald, sekreterare fru Inga-Britt Rangefeldt, Örvads gård, kassör fröken Margareta Eklund, Varv, samt vidare fru Anna-Lisa Andersson, Fivelstad, fru Gunhild Björkdahl, Hagebyhöga, nyvald efter fru Brita Wadstein, Sandby, som avflyttat, fru Margit Fransson, Fågelsta, och fru Ellen Månsson, Västra Stenby.

Efter förhandlingarna, som företogs i fyra av stadshotellets salar, vidtog supén i stora festsalen, där ombudsman P. O. Strindberg höll sitt ovan nämnda anförande, vari han även behandlade situationen inför höstens valrörelse.

†

Min älskade Make,
vår käre Far,
Farfar och Morfar

Bertil Winell

* 21/4 1897

har i dag lämnat oss, djupt sörjd och saknad men i ljust och tacksamt minne bevarad av oss, övrig släkt och vänner.

Mjölby den 23/3 1962.

GRETA
Ingvar och Alice
Per och Görel
Gunvor och Tage
Barnbarnen

Bred Dina vida vingar,
O Jesu, över mig
Och låt mig stilla vila
I ve och väl hos Dig.
Bliv Du min ro, min starkhet,
Min visdom och mitt råd
Och låt mig alla dagar
Få leva av Din nåd.

Jordfästningen äger rum i stillhet.

Ny säsong är efterlängtad vid tegelbruket i Klockrike



Tegelmästare Arne Karlsson och kontoristen fru Kerstin Johansson vid ett upplag takpannor

Vägen till Klockrike var förr många luffares väg till ett varmt nattlogi i tegelbruket. Om det just nu funnes luffare ute på vägarna, skulle de inte ha stort skäl att söka upp Klockrike tegelbruk, ty där har bränningen legat nere sedan före jul. Ett tegelbruk som inte har särskilda torkningsanordningar utan låter den formade leran torka i lador på gammalt sätt måste ovillkorligen slå igen under den kalla årstiden, ty leran tål inte, att temperaturen går det minsta under noll. Det duger inte ens med en smula nattfrost, och därför kan inte tillverkningen tas upp igen förrän tidigast i slutet av april. Bäst är naturligtvis sommaren, då leran torkar hastigt.

Det finns troligen inte många tegelbruk som drivs av kvinnliga fabrikörer, men ett sådant är Klockrike tegelbruk, vars chef är fru Frida Gustafsson. När hon gifte sig 1920, flyttade hon till Klockrike, där hennes svärfar J. A. Gustafsson hade byggt tegelbruket ett par år tidigare. Hennes make Ivar Gustafsson och hans broder Ossian Gustafsson övertog tegelbruket 1920. Maken dog 1942, och fru Gustafsson, som under tiden hade hunnit bli insatt i försäljning av tegel, blev under vissa perioder ensam om denna syssla, medan hennes son studerade i Uppsala. 1945 övertog sonen tegelbruket, men när han dog 1960, måste fru Gustafsson åter rycka in som ledare. Nu väntar hon åter, att en ny säsong skall börja.

På den nya säsongen väntar också tegelmästare Arne Karlsson och övriga anställda. Hr Karlsson och ett par man till sysslar f. n. med sågning, ty fru Gustafsson äger också en såg. Där sågas emellertid ingenting till försäljning numera, utan allt är legosågning. Detta för bl. a. med sig, att det inte behövs mycket folk i sågen, ty de som har något att såga hjälper själva till. De tar också hand om bakar och stumpar, som eljest kunde användas till tegelbränningen.

Klockrike tegelbruk tillverkar numera mestadels rör men dessutom också en hel del murtegel och taktegel. Rören går till största delen till täckdiken i jordbruket, men mycket används också till dräneringsrör för husgrunder.

Dödsfall

— Lantbrukare Bertil Winell, Mjölby, har avlidit. Han var född i Motala 1897. 1921 övertog han Örvads Södergård i Älvestad, som han brukade till i mitten på 1950-talet, då han flyttade till Mjölby. Närmast sörjande är maka, barn och barnbarn.



— Förre lantbrukaren Bertil Winell har jordfästs i Älvestads kyrka. Kantor Bertil Korsfeldt spelade Adagio av Händel och sjöng Färdemannens psalm av Hannikainen. Kyrkoherde F. Brunius talade över Ps. 73: 23—24. Kantor Korsfeldt sjöng efter akten ps. 355. Till sist spelades Preludium av Blow. Kransar märktes från träindustriarbetareförbundets avdelning 46, Lagerströms fabriks AB, förmän och arbetskamrater vid Mjölby kvarn, chef och personal på Gulf bensinstation, Mjölby, försäkrings AB Winterthur och arbetskamrater i AB Högberg & Hultner.



Några av de ledande i Bobergs folkpartiavdelning ses här få instruktioner av nye ombudsmannen Rune Erixson. Sittande fr. v. kassör Sven Svensson, ordföranden Hans Victorsson och sekreteraren Sven Monson samt stående bakom dem ombudsman Rune Erixson samt styrelseledamoten Rune Eriksson.

Bobergs folkpartiavdelning avstyrkte "70-årsmotionen"

Bobergs lokalavdelning av folkpartiet hade på måndagskvällen årsmöte i bygdegården, Fornåsa. Ordföranden lantbrukare Hans Victorson, Söräng, kunde bl. a. välkomsthälsa nye ombudsmannen Rune Erixon, Linköping. Denne medverkade i årsmötet med att bl. a. tala om studieverksamheten och speciellt kommunalt inriktade problem. Han vädjade även om gott stöd till folkpartiets jubileumsinsamling genom försäljning av jubileumstian. Lokalavdelningen har c:a 60 medlemmar. 3 nya medlemmar ingick vid årsmötet. Verksamhet har bedrivits i vanlig omfattning och intensifieras under valåret.

Till att leda dagens förhandlingar utsågs ordinarie ordföranden Hans Victorson. Inledningsvis hölls parentation över avlidne medlemmen lantbrukare Erik Karlsson, Skonberga. Styrelsen omvaldes och består av ordföranden Hans Victorson, kassör Sven Svensson, sekreterare Sven Monson, vice ordförande Sven Carlsvärd, samt ledamöterna Rune Eriksson, Martin Kjällgren och Erik Hagberg. Revisorer är Ingemar Eriksson och Emrik Juhlin. Till studiekommitté valdes Rune Eriksson, Hans Victorsson och Håkan Karlsson. Kontaktman för tjänstemännen blev Sven Svensson, pensionärskontaktmän Carl Wedin och Edvin Stark, arbetarekontaktman Einar Karlsson och företagarkontaktman Harry Andersson, Normlösa. Som ombud till valkretsförbundets årsmöte i Linköping den 8 april valdes Holger Andersson, Hugo Toftgård och Adolf Träff. Där blir det bl.a. tal av professor Ohlin. Ombud till landstingsvalkretsens årsmöte blev Erik Hagberg, Gideon Svensson, Hans Victorson, Edvin Stark, Sven Svensson och Håkan Karlsson.

Årsavgiften fastställdes till oförändrad. Nomineringskommitté till kommunalvalet blev Edvin Stark, Hugo Toftgård, Sven Monson, Holger Andersson, Sven Carlsvärd, Einar Karlsson, Adolf Träff och Martin Kjällgren, med Sven Carlsvärd som sammankallande. Till valledare för kommunalvalet utsågs ordföranden Hans Victorson. Finansieringen av insamlingen till Fp:s 60-årsminne skulle handhavas av kassören Sven Svensson. Föreliggande motionen om avgång vid 70 års ålder för förtroendemän avstyrktes av årsmötet som ansåg att det var lokala avdelningens sak att avgöra. Efter kaffesamkväm visades nya östgötafilmen Vikingabygd i jetåldern. Ordföranden tackade till sist ombudsman Erixon för hans medverkan och alla övriga för visat intresse.

BOBERG

Inbrott har vid flera tillfällen under december—mars begåtts i en sommarstuga i Boberg. Förövaren eller förövarna har bl. a. kommit över en radioapparat.

Ny ordförande i arbetarkommun. Fornåsa och Skeppsås arbetarekommun höll på måndagen årsmöte. Till ny ordförande utsågs Peter Fransson, Fornåsa, efter Axel Röjdefelt, som avtackades av Torsten Ek. NOV-gruppen från Motala framförde tablågymnastik och visade film.

4H-tävlingarna. Resultat från de i samband med Vätterkretsen hållna tävlingarna på söndagen vid 4H:s årsmöte i Fornåsa:

Prydnadssömnad: 1) Margareta Carlsvärd, Fornåsa, 2) Laila Anton, Ljung, 3) Lena Sandberg, Väversunda.

Fransk omelett: 1) Ulla Larsson, Örberga, 2) Ylva Gustafsson, Fivelstad, 3) Birgitta Gunnarsson, Fornåsa.

Blomsterarrangemang: 1) Laila Anton, Ljung, 2) Ulla Larsson, Örberga, 3) Ann-Kristin Fransson, Fornåsa.

Borddukning: 1) Ulla Larsson, Örberga, 2) Margareta Carlsvärd, Fornåsa, 3) Laila Anton, Ljung.

Domare i tävlingarna var lanthushållslärarinnan Karin Johansson, Linköping, fru Greta Lindell, Fornåsa, och fru Lisa Larsson, Valla gård.

Gropedoktorn lärde till länsman

□ Läkarbrist hörde man knappast talas om för några årtionden sedan. Aldrig hörde man talas om läkarimport heller, ty statsmakterna hade ännu inte börjat reglera tillströmningen till läkarbanan, och därför utbildades tillräckligt många inom landet. Utom alla dem som kunde skriva leg. läk. efter namnet fanns det också en mängd andra som i vardagslag kallades kvacksalvare, och av dem fanns det olika kategorier. En del hade helt säkert en medfödd håg och fallenhet för läkaryrket, men andra hade kanske inte någondera utan bara en viss förmåga att dupera folk. En av de bättre var den s. k. Gropedoktorn, dvs. Carl Johansson, Viby Gropegård, Mantorp. Han var en nära granne till åkare Knut Allert, Viby, som kände honom ganska bra.

— Gropedoktorn, berättar hr Allert, var specialist på eksem och magsjukdomar, men han klarade också av en del andra åkommor. Jag minns, att en brorsdotter till min fru vrickade en arm, och den drog han i led. Magpatienter hade han många, och kurerna misslyckades sällan. Eksembehandlingarna lär också ha givit goda resultat. Det berättas, att några läkare på ett lasarett frågade honom, vad för salvor han använde, men svaret vet jag inte. "Naturläkarna" var ytterst måna om sina hemligheter och tog dem vanligen med sig i graven. Någon gång kunde kvacksalvare finna en "utvald", som han kunde skola till sin efterträdare, men i annat fall brände han sina recept. Så gjorde t. ex. en fru Söderström i Linköping. Hon botade bensår, bl. a. ett på min far, som förut hade sökt bot förgäves. Men innan hon dog, brände hon alla sina recept.

□ Om "naturläkarnas" förhållande till de riktiga läkarna går många underliga historier. Särskilt berättas i olika varianter historien om läkaren som i provokatoriskt syfte sökte upp kvacksalvaren. Naturligtvis figurerar också Gropedoktorn i ett sådant sammanhang. Gropedoktorn undersökte läkaren som vanligt, och diagnosen fick patienten höra: Ni lider av en sjukdom som heter avundsjuka, och den kan jag inte bota. Adjö!

Själv berättade Gropedoktorn för mig om sin glanstid. Han stod på god fot med doktor Törnqvist i Vadstena, som var mycket omtyckt både som invärtesmedicinare och kirurg. — Törnqvist och jag var ense om det, brukade Gropedoktorn ofta säga. Det som han eljest berättade för mig handlade mest om åtal vid olika häradsrätter för olagligt utövande av läkaryrket. Bl. a. åkte han en gång i veckan till Ulrika och höll mottagningar, tills de legitimerade satte p för hans mottagningar där. Men hemma i Viby fortsatte han, så länge han levde. — Det var på grund av min praktik, sade han, som apoteket i Skänninge öppnades. Och tillströmningen till Gropegården var verkligen stor. På 30-talet, då jag kom till Viby, kunde det stå flera bilar där, och länsbokstäverna visade, att en del av dem var långt bortifrån.

□ Gropedoktorn använde ibland ögondiagnos. En Linköpingsbo som hade sökt honom, berättade, när han kom hem: Det var en styv läkare. Han tog ett glas och såg mej i ögonen och sa, att ja hadde liktornar.

Hur ofta Gropedoktorn än var åtalad, så gick det inte att stoppa hans praktik. Han berättade en gång, att han hade stått inför Valkebo härads ting. Men i nämnden satt en nämndeman som Gropedoktorn hade botat en dotter åt. Nämndemannen uppträdde till Gropedoktorns försvar, och det blev fiasko för åklagaren. Jag minns inte, om målet avskrevs, eller om lagen tillämpades så milt som möjligt.

Helt olärd var inte Gropedoktorn. Vad som till läkaryrket hör studerade han nog till sin egen belåtenhet. Innan han ställde diagnoser, tittade han ofta i en bok, något som ju också riktigt läkare brukar göra ibland. Men hans lärdom omfattade inte bara medicin. Han talade om för mig, att han verkligen hade tagit en examen, nämligen som länsman, landsfiskal som det heter nu. Den examen hade han tagit per korrespondens. Vad han skulle ha sin länsmansexamen till, nej, inte vet jag, men för en läkare i hans ställning kanske den inte var så galet komplement. Nu påminner jag mig förresten, att en av våra mest kända chiropraktorer, som omkom genom en olyckshändelse för några år sedan, hade haft en landsfiskalsbefattning, innan han blev kotknackare. En smula insikter i juridik skadar nog inte för dem som sysslar med olagligt utövande av läkaryrket.

Älvestad

FÖRÄLDRAR!

Sänd eller skjutsa Edra barn till

Kyrkliga söndagsskolan

som börjar i kyrkan söndag kl. 10.15

Kyrkoherden

Ungdomssekreterare i kontraktet? Representanter för de 15 församlingarna i Gullbergs och Bobergs kontrakt var på onsdagskvällen samlade i Borensbergs församlingshem. Det gemensamma ärendet var frågan om att anställa en ungdomssekreterare för kontraktet. Ombuden var för sin del positivt inställda till förslaget. Ärendet skall nu föreläggas de olika lokalt beslutande kyrkliga organen som har avgörandet i sin hand. Kontraktsprost Harald Andersson, Kristberg, ledde sammankomsten. 5-4 62

Logen 5505 Klockrike har under första kvartalet ökat sin medlemsnumerär med 12 och hade vid kvartalsskiftet 63 medlemmar. Detta framgick av den kvartalsrapport som föredrogs vid logemöte på onsdagskvällen. Från distriktslogen förelåg ett cirkulär om en kurs i program och reklam på Valla i Linköping. Barbro Johnson, Karl-Ingvar Adolfsson och Lars-Gunnar Adolfsson utsågs att bevista kursen. Logen anslog även stipendier till kursdeltagarna. Vidare förelåg inbjudningar till påsksamkväm från logerna i Gullberg, Nykyrka och Hjulsbro.

LT Lars Johnson föredrog programkommitténs kvartalsprogram. Av detsamma kan nämnas att logen anordnar en sällskapsafton med medverkan av kominister Sture Tisell och f.d. FN-soldaten Bo Holmer. Den traditionella äggsexan äger rum på skärtorsdagskvällen. Även under andra kvartalet hålls en fototävling i färg och svartvitt. Motivet för tävlingen är Lekande barn. Under mötet förrättades dragning i tävlingen mellan medlemmar som betalat sin årsavgift före 31 mars. Segrare blev Bert Eriksson som fick ett vackert fat, skänkt av köpman Birger Ekerbring. Dagens program bestod av en schlagertävling omfattande 12 populära melodier, vilka spelades upp på magnefon. Programmet hade sammanställts av Jan-Eric Jansson och Lars Johnson. Sammankomsten besöktes av cirka 40 logemedlemmar. 4-5-62

Kollekterna i Gullbergs och Bobergs kontrakt under första kvartalet uppgick till sammanlagt 10.511 kr., varav stifts- och rikskollekter 6.633 kr. På de olika församlingarna fördelade sig kollekterna enligt följande: Vreta kloster 1.564 kr., Stjärnorp 519, Ljung 545, Flistad 435, Fornåsa 756, Lönsås 650, Ekebyborna 493, Ask 358, Kristberg 1.533, Klockrike 843, Brunneby 626, Normlösa 880, Vallerstad 268, Skeppsås 412, Älvestad 629 kr.

Bygdegården i Fornåsa uthyrdes över 400 gånger under fjolåret

12-3-62

Bobergs bygdegårdsförening hade på söndagen årsmöte. Bygdegården har varit i bruk i ca två och ett halvt år. Med det verksamhetsår som nu gått tillända har vi till fullo fått bekräftat att bygdegården väl fyller den uppgift i bygden som dess tillskyndare en gång räknat med, sades det bl. a. i årsberättelsen. 21 föreningar plus Bobergs kommun är anslutna. Hyresfrekvensen har ökat avsevärt och styrelsen ser med tillförsikt framtiden an. Ordföranden hr Hugo Askling välkomsthälsade och utsågs till att leda förhandlingarna.

Verksamhetsberättelsen visade bl. a. att antalet uthyrningar totalt under år 1961 var 411, en ökning från 367 året före. I hyror har man fått in drygt 18.000 kronor. Kassan har under året balanserat på 34.010 kronor.

Styrelsen kunde notera att kommunen under året bidragit med ett anslag på 5.000 och kyrkofullmäktige med ett på 2.500 kr. Styrelsen har under året kunnat träffa överenskommelse med såväl skolstyrelsen, hälovårdsnämnd, brandstyrelse och biblioteksstyrelse om uthyrningar för deras skilda verksamheter.

Familjen Hedborg hade under året efterträtt familjen Torsten Ek som vaktmästare och till båda dessa uttalades erkännande för gott arbete. Folkskollärare K. G. Nordmark som flyttat från orten, harangerades för sitt arbete för bygdegårdsföreningen.

I tur att avgå ur styrelsen var kassören fru Greta Lindell och ledamöterna hrr Georg Klint och K. E. Gunnarsson samt fru Inga Fredriksson, den sistnämnda från Lönsås. I övrigt kvarstår i styrelsen ordföranden hr Hugo Askling, vice ordf. hr Tosten Ek, samt hrr Hugo Hall, Lars Ivan Runemark och Gillis Pettersson. Av kommunen utsedda är hrr Axel Larsson, Esplunda, och Tage Karlsson, Lyckåsen. Till revisor omvaldes hr Arne Hyrelius och nyvaldes hr Olof Johansson och av kommunen utsedd revisor är hr Gunnar Johansson, Hamra, Lönsås. Programledare är hr Per Lindell.

DONATORER VÄLKOMNA

— Vi har dragit oss fram, sade ordföranden bl. a. i sitt tal under årsmötet, men vi vill känna trygghetskänsla och hälsar därför donatorer välkomna.

Han uttryckte förhoppning om fortsatt frivillig hjälp, bl. a. med planeringsarbetet utanför bygdegården. De mångas arbete måste bli det stora resultatet sade ordföranden till sist och tackade alla som arbetat till förmån för bygdegården, en välkommen och behövlig samlingspunkt för orten.

Efter årsmötesförhandlingarna vidtog kaffesamkväm varefter följde ett underhållningsprogram. Christer Åberg och Co svarade för ett trevligt scenprogram med sång och musik. Per Lindell hade sammanställt en frågetävling mellan två generationer där de yngre avgick med segern.

I samband med årsmötet hade även anordnats en gissningstävlan på 12 olika föremål, men resultatet av denna meddelas senare.

— kvist.



Några av de ledande i Bobergs bygdegårdsförenings styrelse med från vänster vice ordföranden, mästare Torsten Ek, ordföranden, lantbrukare Hugo Askling, och kassören, fru Greta Lindell.

Medlemsminskning i IOGT men Vätterbygden ökar

4-7-62

Östergötlands distriktsloge av IOGT håller årsmöte i Norrköping under den kommande veckohelgen. Av årsberättelsen framgår att distriktslogen fått notera medlemsminskning för tredje året i följd. Vid verksamhetsårets början var medlemsantalet 4.409, en tillbakagång med 186. Logerna i västra länsdelen tycks dock ha hållit sin numerär bra.

Union i Motala ökade med 15 till 145 medlemmar, Baltzar von Platen noterar oförändrat, Gustaf Wasa i Vadstena 80, en minskning med en, Urban Hjärne, Nykyrka, ökade med 14 till 44, Vättervågen, Hagebyhöga med 11 till 46, logen 5505 i Klockrike med 9 till 52, Motala Ström, Motala, med 4 till 25 och 2600 Borensberg med 10 till 86. Logen Ljusstrålen i Ljusfallshammar minskade dock med 12 till 59 medlemmar och Aftonstjärnan i Tjällmo med 21 till 6. Borens Lilja i Vedemö har oförändrat 18 och logen Stenkil i Varv 8 medlemmar, logen Älvan i Älvestad minskade med fyra till 16. I Skänninge har logen Beata Maria åter aktiviserats.

Av ungdomslogerna reorganiserade 1556 Klosterliljan i Vadstena sin verksamhet. Scoutkårernas antal var vid årets början 12 och vid dess slut 13. En ny kår har tillkommit i Vadstena. Kårerna räknar sammanlagt 659 medlemmar, en ökning med 43.

Wätterbygdens kretsloge har ökat med 39 till 655 medlemmar. Wätterbygden och Kolmården är de enda som ökat av distriktets åtta kretsloger. Logen Union är distriktets tredje i storleksordning och visade den bästa medlemsökningen under fjolåret. Därefter kommer Wättervågen och logen 2600 Borensberg.

65 år fyller 10 april fru Hulda Maria Eklund, född Forsberg, Fallsberg, Älvan. 62



Från tisdagens vägmöte i Klockrike med vägförvaltningen och berörda markägare i stationssamhället. Sittande fr. v. ses ingenjör Lennart Lööf och förste vägingenjör Ingvar Dagerskog diskutera vägkartan med målarmästare Olle Peterson. Stående bakom ses även intressenterna smidesmästare Ivan Johnson och hr Eric Welam.

Ny väg diskuterad i Klockrike
Fastighet "i vägen" måste bort

Vägförvaltningen hade på tisdagen kallat till vägmöte i Klockrikegården, Klockrike. Sammanträdet avsåg att ge en orientering om arbetsplanen avseende ombyggnad av väg 1015 Ebborp—Brunneby, delen inom Klockrike stationssamhälle. Av företaget berörda markägare hade mött upp själva eller genom ombud. Förutom representanter för vägförvaltningen märktes representant för SJ, vägnämnden och Klockrike—Brunneby pastorat. Förste vägingenjör Ingvar Dagerskog, Linköping, ledde mötesförhandlingarna.

Han redogjorde för frågan som trots att den omfattar en relativt kort vägsträcka berör många markägare. Enligt vägstadgan skall de beredas tillfälle att yttra sig och detta var mötets syfte. Gången i övrigt på det hela blir att den upprättade arbetsplanen ställes ut för granskning. Länsstyrelsen skickar sedan arbetsplanen till Väg och Vatten för fastställelse. Hr Dagerskog berörde vidare möjligheten att besvära sig över förslaget.

Så kom talaren fram till det minst väsentliga i frågan — att det inte finns några pengar än. Vägprojektet har samband med järnvägsnedläggelsen. I anslutning till nedläggningen torde erforderliga medel ställas till förfogande. Vägen skall byggas upp från grunden och bli i bästa skick med beläggning. Arbetet beräknas komma igång i början av nästa år. Vägen blir sex och en halv meter bred förutom erforderliga vägslänter.

Området hade kartlagts och på skissritningar visades vägens nuvarande och nya sträckning. Vad markägarna i första hand var intresserade av var det intrång som måste ske hos dem. Var och en av dem fick tillfälle framföra sina erinringar.

Vid sammanträdet var två representanter för markvärderingsavdelningen närvarande och hörde markägarnas synpunkter. Att skälig ersättning skall utgå för intrång ansågs självklart, men det blir en värderingsfråga som efter hand får avgöras. I vissa fall rör det sig om borttagning av träd och buskar, häckar, staket etc.

När det gäller en fastighet, Glädjen, representerad vid mötet av målarmästare Olle Peterson, ingår det i planeringen att denna bostadsfastighet måste bort då den ligger i vägen för nya vägens sträckning.

Hr Peterson fick redan efter sammanträdets slut besök av markvärderingsmännen och båda parter var införstådda med att det gällde en ren ersättningsfråga. Att neka till intrång går inte ifråga om plansträckningar. Fastställd byggnadsplan finnes för området.

En som vid sammanträdet även framförde sina synpunkter på den nya vägens sträckning var smidesmästare Ivan Johnson, Glädjen. Hans gårdsplan framför smedjan minskar och den har redan tidigare varit i minsta laget för större maskiner som skall repareras. Vägförvaltningens representanter var även här införstådda med svårigheterna.

Utom programmet för dagen berördes även något om den trafikfarliga vägkorsningen vid affären nedanför kyrkan. Vägförvaltningen har sina blickar riktade på den och är medveten om att en förbättring måste komma till stånd.

Hr Birger Berglert framförde även önskemål om förbättring snarast av vägen 1015 söderut. Vägen till poststationen och dess allmänna underhåll var även uppe till ventilering och ett samråd förordades av berörda innan frågan slutligt avgörs.

Legosågning i Lönsås
Sågen minst 100-årig

Korskrogs såg i Lönsås är inte någon anmärkningsvärd stor industri, men har traditioner att försvara i all sin anspråkslöshet. Enligt de gamla i trakten har den funnits till i ca 100 år. Många har väl varit dess ägare under åren. Den som nu äger sågen sedan år 1956 är lantbrukare Hugo Hall, Älvan, känd bl. a. som landstingsman och som fullmäktigeordförande i Bobergs kommun. Marken sågen ligger på får han arrendera, den tillhör gården Söräng.

Nu bedrives där legosågning och det betyder att de som lämnar in timmer för sågning får betala efter timme som sågningen tar. Hr Hall säger att han tar bara 30 kronor i timmen, vilket måste anses billigt om man betänker att det är tre man, två anställda. De som lämnar timmer för sågning är företrädesvis lantbrukare i trakten, större delen från Bobergs kommun, men även utanför kommungränsen. De får givetvis bestämma hur de vill ha det sågat och det varierar i alla grovlekar och dimensioner allt efter som det passar till. Sågen är som sagt mycket gammal. Tidigare drevs den med ångmaskin som eldades med spån. Före hr Halls tid fanns det även spånhyvel, vilket betydde att man gjorde takspån. Första året, 1956, som hr Hall ägde sågen ägnade han sig även åt slipersågning, vilket han utförde åt Cloetta i Ljungsbro och då hade flera anställda. Nu bedriver han som sagt bara legosågning på vintern och viss hyvling på sommaren. Sågningen är bra som ett komplement till jordbruket som han driver. Det är ett styvt jobb med sågningen säger han, men han trivs med det och är van att hänga i. De som lämnar in för sågning är själva med och arbetar och lastar på direkt det sågade virket etc. på sina traktorvagnar och vid besöket var det lantbrukare Gunnar Andersson, Österskog, som var leverantör och mottagare. Bönderna är glada över denna möjlighet till legosågning som för året kommer att pågå så länge behov föreligger.

—kvist.

Kockumleverans till Suez

Malmö (TT). Det statliga egyptiska Suezkanalbolaget förhandlar enligt Sydsvenska Dagbladet med Kockums i Malmö om leverans av viss maskinell utrustning till kanalen.

En representant för malmöföretaget sammanträffade på måndagen med chefen för kanalbolaget, Mahmoud Younis, som för närvarande är i Stockholm, bekräftar direktör Gunnar Kockum för tidningen.



Sågens ägare, Hugo Hall, Älvan, t. v. på bilden, i färd med legosågningsarbetena i Korskrog. Till sin hjälp har han Henning Wilhelmsson, Klockrike.

Tre socialetiska dagar
Kurs för Bobergs kommun

Ungdomen, hemmet och samhället är mottot för en social-etisk kurs som kommer att hållas i Bobergs kommun under tre dagar med början på tisdag. Det är de lokala organen på orten för kyrka och frikyrka, Blåbandsförbundet, IOGT, Bobergs samarbetskommitté i nykterhetsfrågor samt Röda korset som i samarbete med De Kristna Samfundens Nykterhetsrörelse (DKSN) står som arrangörer. Berörda parter väntar sig mycket av dessa dagar och kursen kommer säkerligen att tilldraga sig berättigad uppmärksamhet.

Vid tisdagskvällens inledningsmöte i Fornåsa bygdegård med rubriken Ungdom, Hem och Samhälle kommer man särskilt att ägna sig åt hem- och uppfostringsfrågor. Det blir inledningsord av lantbrukare Harald Jönsson, sång av Skeppsås missionsförsamlings sångare och musik av gitarrgruppen från Kommorp. Vidare anförande av kursledaren som är instruktör Åke Skaghammar, Stockholm. Filmen Balkongen visas och ett intressant inslag blir bordsamtal under medverkan av kursledaren och fru Gun Medborg, fru Anna-Lisa Ljungars, folkskollärare Alfhild Malmcrantz, pastor Fritz Sverker och köpman Ingemar Eriksson. Aftonbön ledd av pastor Harry Classon avslutar.

SÅ VILL VI HA DET

Onsdagskvällens sammankomst hålles i Österstads missionskyrka och har som rubrik Så vill vi ha det. Det blir välkomstord av lantbrukare Joel Pettersson, föredrag av pastor Per Öhman och allsång under ledning av lantbrukare Rune Eriksson. Under mottot Samhället ser på ungdomen — ungdomen ser på samhället, hålles intervjuer av kursledaren med representanter för: Skolan (läraren) kantor Sven Carlsvärd, skolan (eleven) stud. Christer Åberg, barnavårdsnämnden rektor F. Lekander, idrotten magasinsförman Olof Johansson, nykterhetsnämnden fru Gertrud Victorson, nykterhetsrörelsens ungdom fröken Sylvia Hultin, läkaren provinsialläkare Henry Larsby och den kristna ungdomen kontorist Håkan Carlsson. Filmen För din välgång, andaktsstund av pastor Sverker samt sång av Betel- och Betaniaförsamlingens sångare.

BÄTTRE SAMHÄLLE

Sista kurskvällens sammankomst blir på torsdagskvällen den 29 mars i Fornåsa bygdegård under mottot Bättre samhälle. Ett bordssamtal hålles med medverkan av representanter för: Allmän kommunalförvaltning landstingsman Hugo Hall, ungdoms- och barnavård lantbrukare Rune Eriksson, nykterhetsvård lantbrukare Torsten Davidsson, polismyndighet poliskonstapel Holger Carlsson, socialvården lantbrukare Erik Eriksson, skolan kantor Bertil Korsfeldt och kyrkosamfunden kyrkoherde Arthur Knuthammar.

I övrigt medverkar lantbrukare Joel Pettersson, kursledare, det blir andaktsstund under ledning av kyrkoherde Frithiof Brunius, sång av Bobergskören och musik av Agneta och Harald Brunius. Som synes innehållsrika program alla tre dagarna. Det blir även ungdomens filmtimme på tisdagen och onsdagen i respektive Fornåsa och Österstad med visning av tre barn- och ungdomsfilmer.

DKSN — Social-Etisk Samhällstjänst organiserades år 1920 med uppgift att förvalta, utföra och samordna de kristna samfundens nykterhetsinsatser och verka för ett kristet ansvarstagande inom samhällslivet.

Ovan angivna kurs är DKSN:s 1.527:e plats- och kommunkurs.

—kvist.



Fr. v. kantor Bertil Korsfeldt, Älvestad, lantbrukare Rune Eriksson, Fornåsa, kyrkoherde Arthur Knuthammar, Normlösa, landstingsman Hugo Hall, Älvan, kursledare Åke Skaghammar, Stockholm, lantbrukare Torsten Davidsson, Skeppsås, förste poliskonstapel Holger Carlsson, Fornåsa, och fabriksarbetare Manfred Hansson, Österstad.

20-3 42

"Bättre samhälle" finalrubriken för nykterhetskursen i Boberg

Den socialetiska kurs som pågått i tre dagar i Bobergs kommun avslutades på torsdagskvällen i Fornåsa bygdegård. Denna kurs har omfattats med stort intresse och har säkerligen förutom sin rent nykterhetsvårdande uppgift skapat en gemenskap som inte minst är en av förutsättningarna för att få ett bättre samhälle. Bättre samhälle var nämligen rubriken för avslutningskvällen. Inget är så bra att det inte kan göras bättre och med det målet för ögonen skall bobergsborna gemensamt arbeta vidare. Kommunalnämndens ordförande lantbrukare Joel Petersson, Österstad, välkomnade och höll ett anförande.

Han var i spänd förväntan hur det bättre samhället skulle skisseras upp, sade han. Måttliga krav bör tillfredsställas när det gäller medverkan från kommunens sida och han var glad för kursens tillkomst. Han gav också nykterhetsorganisationerna en eloge för deras arbete och framförde Bobergs kommuns tack till kursarrangörerna.

Därefter höll kursledaren Skaghammar ett anförande som i första hand rörde sig om alkoholproblemen. Han gav även en inblick i hur det ser ut i vårt samhälle av i dag. Var inte negativt inställda till de unga, var hans maning inte minst till alla ungdomsledare. De flesta ungdomarna är välartade. Musik på violin och cello utfördes av syskonen Agneta och Harald Brunius som ackompanjerades på piano av fru Märta Brunius.

I det intressanta bordssamtal som följde medverkade för kommunen fullmäktigeordföranden Hugo Hall, för ungdoms- och barnavård lantbrukare Rune Eriksson, för nykterhetsvården lantbrukare Torsten Davidsson, för polismyndigheten förste poliskonstapel Holger Carlsson, för socialvården fabriksarbetare Manfred Hansson, för skolan kantor Bertil Korsfeldt och för kyrkosamfunden kyrkoherde Arthur Knuthammar.

Bordssamtalet leddes av instruktör Skaghammar. Kantor Korsfeldt framhöll att lärararbetet i skolan är betydligt mer krävande nu än förr vilket gör att lärarna inte orkar med det ungdomsvårdande arbete som vore önskvärt vid sidan om skolan.

Hr Hugo Hall berörde särskilt överlåtelsen av sprit åt ungdomen från äldre och medföljande risker för alkoholmissbruk. Anslaget till nykterhetsorganisationer är i knappaste laget. Han återkom längre fram i debatten och underströk att för att få anslag från kommunen måste man söka sådant. Vi kommer inte som kommun att vara njugga när det gäller ungdomsvården, var hans deklaration. Att skola ledare till det allmännas bästa är nödvändigt. Svårigheten ligger i att få kontakt med ungdomen.

Bobergs kommun har all anledning att se ljust på framtiden, sade hr Hall. Han hoppades att ungdomarna stannade i kommunen.

Hr Davidsson visade siffror om fylleriförseelser men de avsåg inte bara de unga. Hr Rune Eriksson påvisade hemmens betydelse. Polisman Carlsson framhöll att vi i stort sett har mycket bra ungdom. Vissa undantag finns och har alltid funnits. Hjälp till att stävja langarna, var polismannens befogade vädjan.

BÄTTRE LOKALER

Hr Hansson ansåg att samlingslokalerna inte var tillfredsställande i exempelvis Österstad. Ungdomen borde få spela t. ex. bordtennis. Som ABF-ordförande gladdes han över det stora kommunala anslag som ges föreningen och pekade på musikcirklar och liknande, som ungdomen livligt deltager i.

Kyrkoherde Knuthammar avslöjade tanken på att Skeppsås prästgård kunde tänkas ställas till ungdomens förfogande. Vidare överväges att få kyrklig ungdomsledare i kontraktet.

Han underströk värdet av det kristna arvet och påvisade föräldraansvaret. Samhället behöver en trosgrund att bygga på.

Efter kaffepaus talade kursledaren och förklarade sig vara mycket nöjd med kursen. Pastor Harry Classon tackade på kursstyrelsens vägnar alla medverkande. Bobergskören under ledning av kantor Bertil Korsfeldt sjöng På Gud och ej på eget råd av Bach, Såsom hjorten träget längtar av Söderlund och till sist Med tacksam röst och tacksam själ av Nielsen. Kyrkoherde Frithiof Brunius medverkade med en andaktstund där han anknöt till passionstiden. Unisont sjöngs Guds rena lamm oskyldig. Kyrkoherde Brunius framförde tack till pastor Classon och fru Gertrud Victorson som varit kommitterade för kursen.

—kvist.

Boberg

Fornåsa sparbank fyller 100 år i år

Förvaltningsberättelsen för Fornåsa sparbank, som i år fyller 100 år, visar en insättarbehållning på 1.757.723 kr., en ökning i fjol med 82.478 kr. I fjol insattes 718.440 kr. Insättarnas ränta uppgår till 80.657 kr. Antalet insättarkonton har minskat med 5 till 1.415. Utestående lån ökade i fjol med 94.845 kr. till 1.523.578 kr. Antalet lån har minskat med 6 till 174. Omslutningen var 1.865.914 kr. Styrelsen föreslår att av årets nettovinst på 3.537 kr. 175 kr. anslås till Bobergs bygdegårdsförening medan resten överföres till reservfonden, som därefter uppgår till 104.215 kr. Sammanlagda fondbeloppet är 108.015 kr., motsvarande 6,15 proc. av insättarbehållningen.

Älvans kyrkliga syförening har haft försäljning i ordenslokalen, Älvan. Komminister Einar Torhed, Ekebyborna, medverkade med en andaktsstund. Auktionist Verner Andersson, Borringe, fungerade som ropare. Inkomsterna blev 850 kr.

Juniorernas missionsförsäljning hölls i Österstads missionskyrka på torsdagen, varvid pastor Edmund Brånäs talade i den inledande passionsandakten. Auktionist var hemmansägare Henrik Larsson. Försäljningen gav ca 800 kr.

Lönsås kyrkliga flicksyförening hade på torsdagen försäljning i Lönsåsgården. Behållningen blev va 775 kr. Fru Märta Brunius, Fornåsa, hälsade välkommen och flickor underhöll med sång och tablå. Auktionsropare var lantbrukare Sven Johansson, Karstorp. Kyrkoherde Fritiof Brunius avslutade.

†

Vår kära Son
och Broder

Sten Birger

* 7/10 1924

har i dag stilla lämnat oss. Sörjd och saknad av föräldrar och syskon.

Larstorp den 7 april 1962.

EMMA och KNUT JOHANSSON
Erik Stig
Maj-Britt och Stig

Älskad — Saknad

28 hemsamariter utbildade för Motala, Aska och Boberg



Fru Eivor Linderoth, Älvan, Boberg, får sitt diplom av länsarbetsnämndens vice ordförande, Thore Pettersson

1950 var antalet personer över 65 år i Sverige 720.000, 1970 beräknas siffran ha stigit till 1.020.000 dvs. 13,5 procent av folkmängden i landet. Utbildningen av hemsamariter måste intensifieras, då det krävs tusentals nya för att klara åldringsvården. Enbart under detta halvår räknar länsarbetsnämnden med att utbilda 2.700 nya hemsamariter.

Detta yttrades av inspektör Martin Nordgren från arbetsmarknadsstyrelsen vid avslutningen av den grundkurs som anordnats i Motala för utbildning av hemsamariten i Motala, Boberg och Aska. Avslutningen hölls i ålderdomshemmet Vätterlidens samlingssal, där förste socialvårdsassistent Olle Wahlfeldt hälsade de 28 kursdeltagarna, föreläsare och instruktörer under kursen välkomna.

Kursen har omfattat 60 timmar, därav hälften teori och hälften praktik på ålderdomshem och sjukhem. Inspektör Nordgren, som talade om den hemsamaritverksamhet arbetsmarknadsstyrelsen bedriver, betonade det ansvarsfulla arbete, som vilar på hemsamariterna och framhöll även vikten av att tystnadsplikten iakttages. Stadsfullmäktiges ordförande, tillika länsarbetsnämndens vice ordförande, bostadschef Thore Pettersson, utdelade intyg till eleverna och efteråt visades hemmet av åldringsvårdsnämndens ordförande, instruktör Sten Jornäs.

BOBERG

Gott från hönsgården. Skeppsås—Älvestads hushållsnämnde hade på måndagen anordnat en kurs i Älvestads skola under mottot Gott från hönsgården. Ett 30-tal husmödrar deltog och hälsades välkomna av fru Gunnel Westman, Broby gård. Biträdande hemkonsulent Eva-Britt Karlsson demonstrerade tillredningen av äggrätter och talade om påskpynt. Fruarna Anna-Lisa och Kerstin Ljungars dukade ett modernt påskbord och fruarna Margareta Andersson, Greta Tegnert och Elsa Nilsson ett gammaldags. Fru Aina Arvidsson dukade ett kaffebord i äldre stil. Fröken Karlsson avtackades av fru Ottilia Samuelsson med blommor.

JORDFÄSTNINGAR

— I Älvestads kyrka jordfästes på söndagen Sten Birger Johansson. Som inledning spelade kantor Bertil Korsfeldt Kyrie av Frescobaldi. Officianten, kyrkoherde Arthur Knuthammar, talade över Ps. 46: 11 och utförde begravningsmässan. Kantor Korsfeldt sjöng Den sig i Herrens hans förtror, en gregoriansk hymn. Under tonerna av Preludium av Marchand utbars kistan till graven.

NT BOBERG 1962

Fornåsa ka. Långfred. 11 högm., kyrkokören. Påskdagen 13 högm., kyrkokören. Annand. 11 högm. Torsdag 15 kyrkl. syföreningens arbetsmöte hos fru Karin Carlsvärd, skolan.

Lönsås ka. Långfred. 13 högm., Lekander, solosång. Påskd. 11 högmässa, barnkören. Annand. påsk se Fornåsa.

Skeppsås ka. Torsd. 18 se Normlösa. Långfred. 9.30 Lekander, solosång. Påskd. 11 Torhed, flickkör. Annand. 11 se Älvestad. Fred. 19 församl.-kr. hos Korsfeldt, Älvestads skola.

Ekebyborna ka. Långfred. 14 kyrkoh. Brunius, koralkören. Påskd. 14 komm. Torhed, sång av skolbarn. Annand. 14 komm. Torhed.

Ask ka. Långfred. 9.30 komm. Torhed. Påskdagen 14 rektor Lekander. Ssk.-an till kyrkan. Obs. tiden!. Annand. påsk 9.30 kyrkoh. Brunius.

Älvestads ka. Torsd. 18 se Normlösa. Långfred. 11 Knuthammar, barnkör. Påskd. 9.30 Knuthammar, körsång. Annand. 11 Torhed. Fred. 19 kyrkl. församl.-kr. hos Korsfeldt, Skolan.

Normlösa ka. Skärtorsd. kl. 18 nattv.-gudstj. Långfred. 13 Knuthammar, körsång. Påskd. 11 Knuthammar, körsång. Annand. kl. 11 Knuthammar. Onsd. 19 kyrkl. arbetskr. hos fru Nanna Qvarfordt, Brynstorp.

Vallerstads ka. Torsd. 18 se Normlösa. Långfred. 11 Torhed, solo- och körsång. Påskd. 9.30 Lekander, körsång. Annand. kl. 9.30 Knuthammar. Torsd. 15 kyrkl. syföreningens arb.-möte hos fru Valborg Hensing, Narveryd.

Fornåsa, Betania. Långfred. 11 gudstj., H. Milton, B. Milton. Lörd. 16 Gnistan. Påskd. 10 ssk.; 18 off. möte, H. Milton, sångarna. Annandagen 14.30 off. möte, pastor Erik Öholm, sångarna. Onsd. 19.30 bibelläsning o. bön.

Fornåsa, Betel. Torsd. 19.30 Getsemaneafton, nattv., offer. Långfred. 10.30 ssk. o. bibelkl.; 18 gudstjänst i Bygdegården, sång, offer. Lörd. 16 UK; 19 Fyrbåken o. sång. hos Rune Eriksson, Hycklinge. Påskd. 10.30 F. Sverker. Annand. påsk 10.30 F. Sverker; 16 möte i Vileborg.

Skeppsås mh. Långfred. 11 se Vallerstads mh. Påskd. 10 ssk. Annand. 11 Classon; 19 MSU-krets. högtid.

Älvan, Ordenslokalen. Påskd. 10 ssk.

Älvestad, Ebeneser. Långfredagen 14.30 F. Sverker.

Vallerstads mh. Långfred. kl. 11 Classon, nattv. Påskd. 10 ssk. Tisd. 19 sym. hos fru Andersson, Stenstorp.

Normlösa mh. Långfred. 11 se Skänninge mk. Påskd. 10 ssk. hos Skogwik; 14.30 Ruud o. Gårdstam. Annand. 19.30 se Järstads mh.

Österstads missionskyrka. Påskdagen ej ssk. Torsd. 19 junior till Furulid. Fred. 19.30 bibelsamtal, Brånäs.

BOBERG

Vid långfredagens högmässa i Fornåsa kyrka, där kyrkoherde Fritiof Brunius predikade, sjöng kyrkokören koralintroitus och Jesus, Du sänkt Dig djupt i nöden av Morén. Som postludium utfördes Du bar Ditt kors av Daniel Olson.

Komminister Einar Torhed predikade i långfredagens högmässa i Vallerstads kyrka, där en damkör under ledning av kantor Emil Jansson sjöng en latinsk hymn, Stabat mater dolorosa, och fru Britta Pantzar som solo sjöng Den stilla veckans djupa frid, en gammal tysk melodi. På påskdagen predikar i högmässan rektor Filemon Lekander och damkören sjunger bl. a. Sig fröjden nu var kristen man av B. Helder samt eventuellt någon mer ännu ej fastställd hymn.

I Skeppsås kyrka predikade på långfredagen rektor Filemon Lekander, varvid kantor Emeric Dalgard sjöng Måste ock av törnen vara av Stenhammar samt utförde som postludium Preludium av Bach. På påskdagen, då komminister Einar Torhed predikar, medverkar en flickkör i dagens introitus och sjunger dessutom Örtagårdens grav är öppnad till en melodi av A. F. Lindblad samt Låtom oss fröjdas, gladeligt sjunga av Otto Olson.

Fornåsa Gammeldansens vänner hade på torsdagskvällen inbjudit närliggande gammeldansföreningar till dansafton i Fornåsa bygdegård. Drygt 100-talet hade mött upp och för musiken svarade Ritz kvartett.

En barnkör medverkade i långfredagens högmässa i Älvestads kyrka, där barnen sjöng Vackra törnrosbuske av Wikfeldt. Som postludium spelade kantor Bertil Korsfeldt O, huvud, blodigt sårat av Bach. Kyrkoherde Arthur Knuthammar predikade. Även i påskdagens högmässa predikar kyrkoherde Knuthammar samt medverkar som liturg. Kyrkokören deltar ävenledes i dagens introitus samt sjunger Låtom oss fröjdas, gladeligt sjunga av Morén. Som postludium utför kantor Korsfeldt Trumpet tune av Purcell.

Påsken i Normlösa kyrka. Vid torsdagens nattvardsgång i Normlösa kyrka sjöng kantor Eric Hagberg som solo Herren är min Herde av G. Nordqvist. I långfredagens högmässa, där kyrkoherde Arthur Knuthammar predikade, medverkade kyrkokören i gammalkyrklig introitus samt sjöng vidare Kyrie Eleison i arrangemang efter 1914 års hymnarium och O, huvud, blodigt sårat i arrangemang av Bach. I dagens postludium, en italiensk komposition med namnet Preludio, deltog på altflöjt Maud Fransson, Ingvor Westman och Lena Hålm, vars spel interfolierade orgelmusiken, som utfördes av kantor Eric Hagberg.

På påskdagen sjunger kyrkokören Låt oss fröjdas, gladeligt sjunga av Morén samt Kristi är uppstånden för kör och orgel (efter Paul Nilsson). Även denna dag predikar kyrkoherde Knuthammar.



Hr Ingemar Peterzén, Varv, med maka Erna, f. Wahlgren, Nybro. — Foto-Salongen, Nybro



Påskafton i Västerlösa kyrka hr Gösta Nilsson, Maråsa Skattegård, Västerlösa, och fröken Alice Nilsson, Linköping. Vigseln förrättades av komminister B. Östling. Brudnäbb var Yvonne Olausson. Vid intåget i kyrkan spelades Preludium i C-dur av Bach. Kantor B. Börjeson sjöng Gud välsigna dessa hjärtan av Mendelssohn. När brudparet utgående spelades Duo av Dandrieu. Efteråt gav brudens föräldrar middag i sitt hem i Älvestad, där brudparet hyllades i tal och telegram. 22-4-62



Hr Sture Lennart Jonsson, Motala, med maka Lillemor, f. Didriksson, Linköping. — Foto: Aström

27-4-62

Den siste vandraren köpte skor i Ulrika

27-4-62

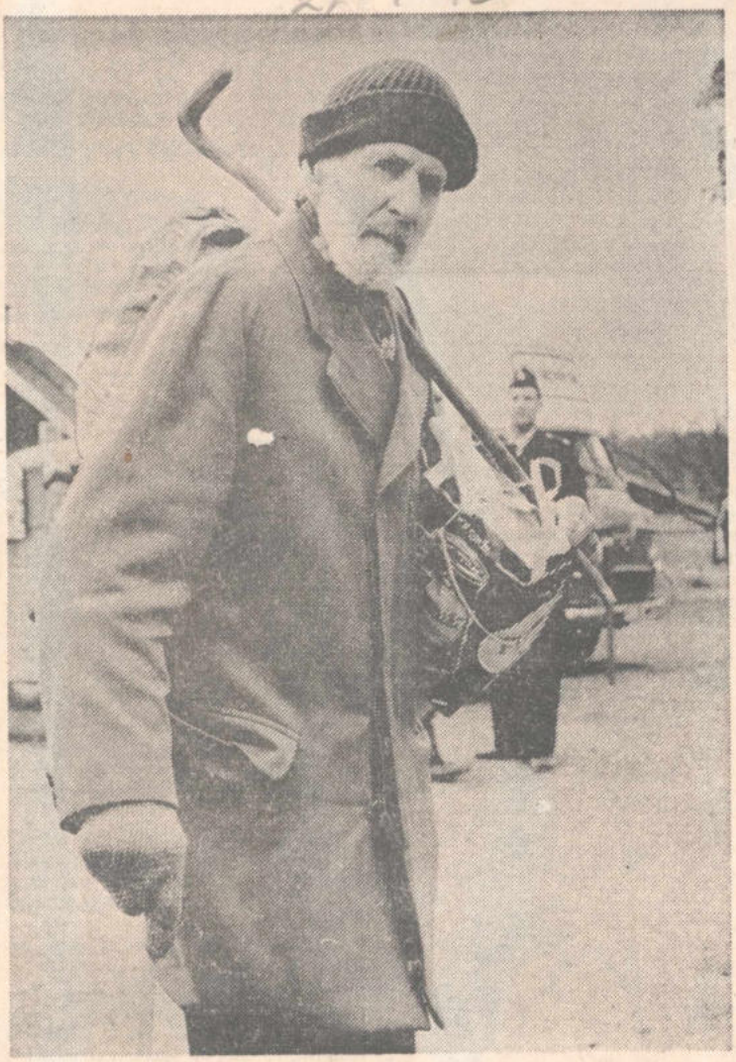

Med ett par präktiga, grova skor på fötterna kan man komma långt, sa Hermansson, Sverige

Vårmarknaden i Ulrika på torsdagen räknade drygt 80 portabla butiker och en publik som inte var över sig stor. Det kommer flera närmare kväll, tröstade sig marknadsgeneralen, lantbrukare K. E. Jakobsson. Vårbruket har börjat så smått även i skogsbygderna och förmodligen höll detta mången borta, dvs. hemma.

Textilier och skodon, frukt och konfektyrer, "handmålat" och bjäfs dominerade. Trogne kreaturshandlaren Henry Andersson i Gammalkil var där med en ko och tre ungdjur. Han var ensam i sin bransch och likväl syntes spekulanterna vara tunnsådda.

— De vet att jag skall ha min stora kreatursauktion om en vecka — för 20:e året. Dit kommer de.

Förtröstan mötte man på många andra håll och förtröstan måste man väl ha när man radar upp långa häckar av kapitalvaror, som man kunde få se: kylskåp, frysboxar, symaskiner, gräsklippare, TV-apparater, roddbåtar...

Och de ögon som gläder sig åt något med anknytning till gammaldags marknad fick sitt i någon mån: laggkärl, korgarbeten, trädgårdsmöbler, seldon, klöverfrö...

En smula beklämd blev man av att se förvärkta människor cirkla runt ståndet med de så utomordentliga linimenten...

Glad blir man igen då ingen mindre än Hermansson, Sverige, dyker upp i vimlet. Hermansson, vandringsmannen. Sveriges siste. Hedersmannen. Radioidolen. Vandringsstaven i ena näven. Och knegande på knyten buren över en annan krycka. På klassiskt vis. Han fick sig ett par skor billigt och bra. Skor för en luffare.

Hermansson, gamle vandrare, om du visste vad du förgyllde marknaden.

Bris

Rystad valde Lars Nilsson till herde

30-4-62

Till kyrkoherde i Rystads, Östra Hargs, Törnevalla, Östra Skrukeby, Lillkyrka och Gistads församlingars pastorat valdes på söndagen den i tredje förslagsrummet uppförde komministern Lars E. Nilsson, Öljehult, Lunds stift. Han erhöll 192 av de 432 röster som avgavs vid valet. Den i första förslagsrummet uppförde komminister Sven Lennermark, Tåby, fick 170 röster och kyrkoadjunkten Martin Angser, Gistad, uppförd på andra förslagsrummet, erhöll 70 röster.

Antalet röstberättigade i pastoratet är 2.230 och rösterna i de olika församlingarna fördelade sig med 212 i Rystad, 58 i Östra Harg, 61 i Törnevalla, 68 i Gistad, 27 i Östra Skrukeby, sex röster i Lillkyrka. Valförrättare var domprost Nils Johansson, som predikade i dagens högmässa i Rystads kyrka.



Lars E. Nilsson är född i Örkened i Kristianstads län 1911. Han blev teol. kand. i Lund 1947 och prästvigdes påföljande år för tjänstgöring i Lunds stift. Efter förordnanden i Brunnby och Löderups pastorat blev han kyrkoadjunkt i Rödeby 1950 och komminister i Öljehult 1955.

BOBERG

Plånboksstöld. En plånbok stals på onsdagskvällen i en Televerket tillhörig arbetsbarack i Vallerstad. Plånboken innehöll c:a 20 kronor i pengar och dessutom ett körkort.

Bensinstöld. En bensinstöld har gjorts på en gård i Ask. Pumpen till en bensintank hade brutits upp. Hur stor mängd som försvunnit är inte känt. Stölden har gjorts någon gång under de senaste nätterna.

58 nyinskrivna i bobergsskolor 20 mer än 1961

26-4-62

På onsdagen var det inskrivning av nybörjare vid Bobergs åtta skolor. "Inskrivningsförrättaren" rektor Filemon Lekander åkte ikring till de olika skolorna — dagsprogrammet var fulltecknat — och det var med visst vemod. Det var nämligen hans sista inskrivningsförrättning innan han slutar sin tjänst.

Summa nybörjare i år vid Bobergs skolor 58 vilket var 20 mer än i fjol då summan var 38. Procentuellt största ökningen får i första hand Ekebyborna ta åt sig äran av. Nya villaområdet i Österstad bl. a. befrämjar saken. Ett bottenrekord inom skoldistriktet kunde dock även noteras. Det gäller Normlösa där det endast var 1 nybörjarelev.

De 58 nybörjarna fördelade sig på följande sätt vid de olika skolorna: Vallerstad 11, Normlösa 1, Skeppsås 3, Älvestad 10, Fornåsa 6, Lönsås 11, Österstad 12 och Smedberga 4. Någon skolmognadstest som vissa skoldistrikt använder sig av förekom inte i Boberg.

— kvist

Boberg

Stöld. Ett fat med 150 liter bensin stals natten till lördagen i Nederlösa, Normlösa. Polisen sätter stölden i samband med inbrott i en speceriaffär i Normlösa och i en såg vid Götevi samma natt.

17-4-62

Skeppsås—Älvestads hushållsnämnd hade på måndagen anordnat en kurs i Älvestads skola under mottot Gott från hönsgården. Ett 30-tal husmödrar deltog och hälsades välkomna av fru Gunnel Westman, Broby gård. Biträdande hemkonsulent Eva-Britt Karlsson demonstrerade tillredningen av äggrätter och talade om påskpynt. Fruarna Anna-Lisa och Kerstin Ljungars dukade ett modernt påskbord och fruarna Margareta Andersson, Greta Tegnert och Elsa Nilsson ett gammaldags. Fru Aina Arvidsson dukade ett kaffebord i äldre stil. Fröken Karlsson avtackades av fru Ottilia Samuelsson med blommor.

Skogsbrand i Boberg

24-4-62

En skogsbrand uppstod på tisdagsförmiddagen vid Eketorps gård i Älvan. Ett ganska stort område brändes. Det var under eldning av ris som elden spred sig in i den närliggande skogen. Fornåsa brandkår larmades och hade en besvärlig uppgift men hade vid tiden för MT:s pressläggning kunnat begränsa eldens omfattning.

BOBERG

BOBERGS KOMMUN

Med anledning av nya hälsovårdsstadgan och fastställd hälsovårdsordning för Bobergs kommun är varje fastighetsägare skyldig att deltaga i

SOPTÖMNING

i följande av länsstyrelsen fastställda områden: **Fornåsa, Österstad, Normlösa, Lönsås, Skeppsås** tätorter samt **Älvan** och **Korskrog.** Om någon utöver nämnda områden önskar deltaga, så göres anmälan härom till hälsovårdsnämnden.

Det är strängeligen förbjudet att med sopor och avfall nedskräpa i skog och mark. Därför: Deltag i kommunens renhållning.

Anmälan göres skriftligen.

Bobergs hälsovårdsnämnd

Boberg

29-4

Renhållningsaktion inom Bobergs kommun

Bobergs kommun har problem med renhållningen och hälsovårdsnämnden har satt igång en aktion för en centraliserad sophämtning och mot nedskräpningen i skog och mark.

— Vi hoppas att Bobergsborna följer vår uppmaning och ansluter sig till den kommunala soptömningen, säger hälsovårdsnämndens ordförande, hr Helmer Andersson. Vi vill ha bort skräpet i skog och mark och det är en ringa kostnad som ålägges fastighetsägarna. De får anskaffa en hållare till papperssäckarna och för en årlig avgift på 34 kr. får de soporna hämtade och nya säckar två gånger i månaden.

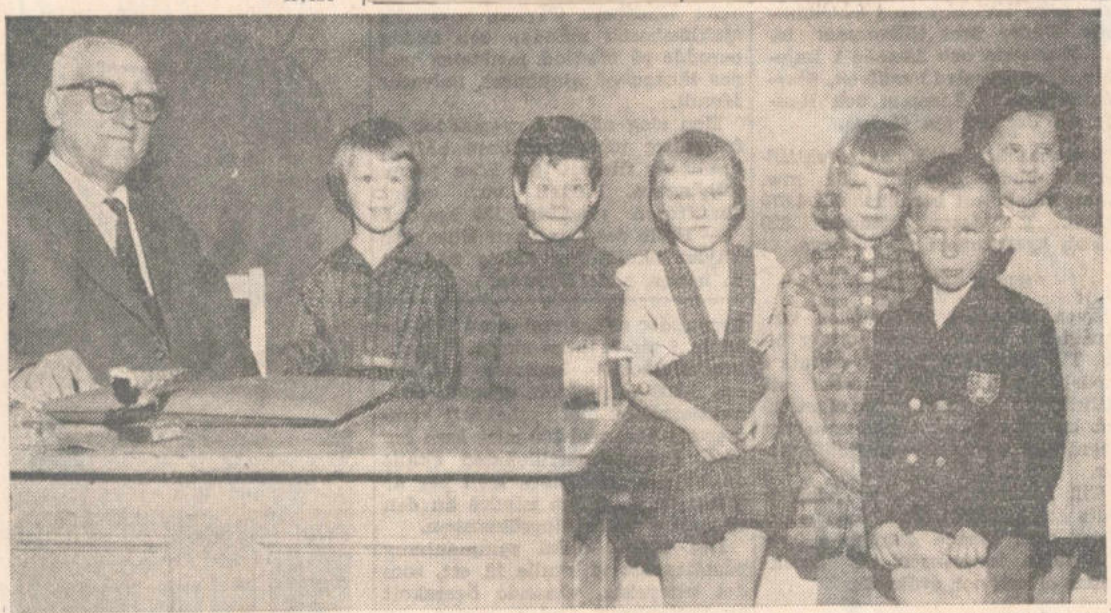

Inskrivningsförrättaren rektor F. Lekander ses här tillsammans med de nya skoleleverna Inga-Lill Andersson, Haga, Fornåsa, Karin Damberg, Boberg, Eva-Lena Karlsson, Fornåsa, Lena Johansson, Tornby, Ann-Charlotte Karlsson, Kvinslunda och Kjell Gustafsson, Fornåsa.

Sparbanken i Fornåsa firar 100-årsjubileum

28-4-62

Fornåsa sparbank hade på fredagskvällen årssammanträde i Fornåsa bygdegård. Ordföranden, lantbrukare Erik Eriksson, erinrade i sitt välkomsttal om att sparbanken i år kan fira sitt 100-årsjubileum. Huvudmännen hade också talrikt mött upp till detta jubileumsårsmöte. Förutom kaffesamkväm blev det dock inget särskilt jubileumsfirande i samband med årsmötet. Det beslöts att de 100 åren skulle högtidlighållas vid lämplig tidpunkt längre fram.

Förvaltningsberättelsen för år 1961 visade en insättarbehållning på 1.757.723 kronor, en ökning med 82.478 kronor. Under året insattes 718.440 kronor. Summa ränta gottgjord insättarna uppgick till 80.657 kronor. Antalet insättarkonton uppgick vid årets utgång till 1.415. Inlåningsräntan har under hela året varit 4,75 procent. Sammanlagda beloppet av utestående lån hade under året ökat med 94.845 kronor och uppgick vid årets slut till 1.523.578 kronor. Antalet lån har minskat med 6 och utgjorde vid årets slut 174. Omslutningen var 1.865.914 kronor.

1961 års vinst efter avskrivningar uppgick till 3.537 kronor. Enligt styrelsens förslag beslöt årsmötet att av detta belopp skulle 175 kronor anslås till Bobergs bygdegårdsförening och resterande belopp, 3.362 kronor, överföras till reservfonden. Denna uppgår nu till 104.215 kronor och sammanlagda fondbeloppet utgör 108.015 kronor motsvarande 6,15 procent av insättarbehållningen. Årsmötet fastställde balansräkningen och godkände föreliggande berättelser och tillerkände ansvarsfrihet åt styrelsen.

Vid årsmötet avgick två av huvudmännen nämligen hrr Erik Andersson, Örstorp, och Rikard Kardell, Borensberg, vilka avtackades av ordföranden för den långa tid de varit med. I deras ställe nyvaldes hrr Ingemar Andersson, Örstorp, och Nils Jonsson, Bonnorp. I tur att avgå var i övrigt huvudmännen hrr Ingemar Eriksson, Fornåsa, och Gunnar Pettersson, Borringe, vilka båda omvaldes.

Övriga sparbankens huvudmän valda av huvudmännen är hrr Karl-Eric Gunnarson, Boberg, Birger Pettersson, Skedevid, Erik Eriksson, Hycklinge, Erik Jarander, Rimstad, Bo Andersson, Gillorp, Lars-Ivan Runemark, Fornåsa, Gösta Tegnert, Tegneby, Torsten Ljungars, Kölbäck, Rune Danielsson, Hyttringe, Gösta Hensing, Slottet, Torsten Davidsson, Vävinge, och Torsten Karlsson, Esplunda.

Följande huvudmän är valda av kommunalfullmäktige: hrr Axel Larsson, Esplunda, Filemon Lekander, Lönsås, Gerhard Andersson, Ebborp, Martin Andersson, Östra Fornås, Gunnar Johansson, Hamra, Harald Jarander, Tornby, Arne Hyrelius, Hyttringe, Erik Grennäs, Fornåsa, Sven Carlsvärd, Fornåsa, Hans Victorson, Söräng, Nils Johansson, Renemo, Martin Landelius, Berg, Sven Nilsson, Likstabacken, John Karlsson, Älvan, Oskar Lindmark, Älvestad, och John Johansson, Carlshof.

Två av styrelseledamöterna var i tur att avgå hrr Axel Larsson och Arne Hyrelius vilka båda omvaldes. Revisorerna hrr Staffan Wältare och Gunnar Johansson omvaldes, varav den förstnämnde även som siffergranskare.

Sparbankskonsulent Rune Hjelmar, Motala, medverkade efter kaffesamkvämet med ett kortare anförande där han anknöt till bankens jubileum och i övrigt talade om sparbankerna i dagens samhälle och visade film.

—kvist.

Älvestad

Ordinarie kyrkostämma i kyrkans sakristia söndagen den 13 maj 1962 kl. 12.15.

Ordföranden

Borensberg

9-5-62

Ordförandeskifte i Lions Club. Lions Club i Borensberg hade årsmöte på måndagen på Göta hotell, varvid till ny president valdes lantbrukare Sören Tevell. Styrelsen fick f. ö. följande sammansättning: förste vice president yrkeslärare Per Lindell, sekreterare folkskollärare Rune Krus, kassaförvaltare ingenjör Sven-Olof Gabrielsson, klubbmästare lantbrukare Åke Almegård, direktor jägmästare Bengt Lundgren, Tail twister bankkamrer Åke Lindblad och past president byggnadschef Gunnar Berggren.



Det beslöts skänka ytterligare 1.000 kr. till Lions och Lutherhjälpens bilmekanikerskola i Jordanien.

Boberg

2/5

Valborgsmässofirandet i Fornåsa inleddes på Högrabacken, där kyrkokören medan majbålet tändes sjöng tre vårsånger. Talet till våren hölls av rektor F. Lekander, varpå kören sjöng Sång till Sverige av Holmberg. Därefter samlades omkring 200 personer i bygdegården till kaffesamkväm. Här underhöll kyrkokören med ytterligare sång och elever ur klasserna 3 och 4 i skolan framförde pjäsen Mårten med förståndet. De närvarandes tack till arrangörerna, bygdegårdsföreningen och Fornåsa kyrkokör, framfördes av kyrkoherde Frithiof Brunius, som avslutade med aftonbön. Till sist avbrändes ett fyrverkeri.

Valborgsmässofirandet på Lundsbacke i Vallerstad skedde på traditionellt sätt med majbål och fyrverkeri.

På Lunds Kulle i Vallerstad hälsades våren traditionsenligt välkommen med en präktig brasa och tal till våren av godsägare Folke Medborg, Vallerstad. Rätt mycket folk var samlat, kanske dock främst av yngre årgångar, vilka frossade på varm korv men ändå huttrade i kylan. Arrangör av vårfirandet var Kyrkliga Ungdomskretsen i Vallerstad.

Syförsäljning i Älvan. Älvans kyrkliga syförening hade på lördagskvällen försäljning i Ordenslokalen, Älvan. Komminister Einar Torhed, Ekebyborna, medverkade inledningsvis med en andaktsstund. Välkände auktionisten Verner Andersson, Borringe, medverkade som ropare. Kvällens inkomster uppgick till 850 kronor. Servering förekom liksom dragning på de olika lotterierna.

Älvestad

FÖRSÄLJNING

i Älvestads skola fredagen den 11 maj 1962 kl. 19. Andaktsstund, servering, lotterier. Gåvor mottages med tacksamhet.

Alla välkomna!

Älvestads Missionssyförening

BOBERG

Bobergs kommunkrets av Cp hade på fredagskvällen årsmöte i Fornåsa bygdegård. Förhandlingarna leddes av lantbrukare Evert Johansson, Nässja. I styrelsen nyvaldes fru Märta Damberg, Boberg, efter fru Marianne Johansson, Normlösa, som undanbett sig återval. Till ordförande omvaldes riksdagsman Einar Gustafsson, Kårby, och till vice ordförande lantbrukare Carl-Gustav Pantzar, Vallerstad. Styrelsen i övrigt består av lantbrukare Gillis Joelsson, Åsmestad, kassör, lantbrukare Gösta Rahm, Rimstavallen, sekreterare, samt lantbrukarna Sigvard Lind, Biskopsgården och Sven Johansson, Karstorp. Revisorer är lantbrukarna Joel Petersson, Åsmestad och Martin Landelius, Berg, Skeppsås.

Vid mötet förekom bl. a. nominering av kandidater till kommunalfullmäktigevalet. Som avslutning medverkade kommunalnämndsordförande Joel Petersson, Åsmestad, med en kommunal redogörelse.

Skolchefen i Boberg fick fin utmärkelse

MT 2-5-62

På söndagen var en högtidlighet i samband med högmässan anordnad i Lönsås kyrka. Det var rektor Filemon Lekander som inför sin snart förestående avgång fick mottaga välförtjänta hyllningar och utmärkelser. Letterstedtska stipendiet överlämnades därvid av länsskolinspektör Eric Theander, Linköping, i anslutning till ett hyllnings- och tacktal. Rektor Lekander fick vidare genom kyrkoherde Frithiof Brunius motta patriotiska sällskapets guldmedalj första storleken för långvarig och trogen tjänst. Kyrkoherde Brunius höll även ett högstämt tal där han frambar hela bygdens tack till kantorn och skolchefen.

I den inledande högmässan i Lönsås kyrka predikade kyrkoherde Brunius och förrättade altartjänst. Skolbarn från klasserna 5—6 vid Lönsås skola sjöng från orgelläktaren under rektor Lekanders ledning Det spirar i Guds örtagård och Kom hör min vackra visa. Kantor Lekander var även organist. Kollekt upptogs till Linköpings stifts ungdomsråd. Kyrkan var i det närmaste fullsatt.

Avslutningsvis framträdde till altaret rektor Lekander, länsskolinspektör Theander, kyrkoherde Brunius samt kyrkvärdarna Oscar Carlsson, Gillorp, och Erik Andersson, Örstorp. Länsskolinspektör Theander berörde inledningsvis i sitt tal generalkonsul Jacob Letterstedts liv och verksamhet. Han var bördig från Vallerstad och levde under åren 1796—1862 varför det i år är jämt 100 år sedan han dog i Paris.

Han gjorde stora donationer och den fond varur rektor Lekander fick mottaga penninggåva förvaltades tidigare av domkapitlet, men numera av länsskolnämnden. Penninggåvan är mera symbolisk som talaren sade, men så mycket värdefullare var det diplom som följde och som utdelades till den mest förtjänte folkskolläraren i Linköpings stift. Detta premium utdelas som regel varje år och i år är det två i länet som får mottaga detsamma.

Inspektör Theander berörde rektor Lekanders samhällsgärning. Han tillträdde den 1 januari 1919 lärartjänsten i Lönsås och kantorstjänsten där den 1 maj 1921 och har sedan dess troget stått kvar på sin post. Trofasthet, vänlighet och kunnighet var utmärkande drag hos Bobergs kommunala skolchef sade hr Theander vidare. Rektor Lekanders kristna grundsyn på uppfostran poängterade man även samt underströk i övrigt hans många mångåriga uppdrag inom kommunen.

Rektor Lekander tackade och sade att det varit en glädje att få verka i Boberg. Så höll kyrkoherde Brunius ett tack- och hyllningstal där han gav uttryck för allas glädje över den fina utmärkelsen som tillkommit rektor Lekander. Ord blir fattiga i en stund som denna sade kyrkoherden när han tackade för tjänandet inte enbart vid orgeln utan även vid altaret och predikstolen. En stor skara står i tacksamhet för all hjälpsamhet, vilket varit utmärkande drag hos rektorn och kantorn. Kyrkoherden frambar Lönsås kyrkoförsamlings tack. Han dekorerade så rektor Lekander med den nämnda guldmedaljen som i band i svenska färgerna hängdes kring halsen. Kyrkoherden och kyrkvärdarna lämnade blommor till fru Lekander som genom sjukdom var förhindrad närvara. Rektor Lekander tackade ännu en gång och då särskilt för gott samarbete. Till sist sjöngs unisont Härlig är jorden.

Kyrkorådet inbjöd så till kyrkkaffe i skolan i förening med samkväm där över 100-talet deltog. Vårblommor prydde kaffeborden. Kyrkoherde Brunius ledde och välkomnade, samtliga barnen Lekander var närvarande. Vid samkvämet talade bl. a. skolstyrelsens ordförande i Bobergs kommun, sjukkasseexpeditör Nils Johansson, Fornåsa, som frambar tack till skolchefen Lekander. Stud. Agneta Brunius och Harald Brunius medverkade med musik på violin och cello till orgelackompanjemang av fru Märta Brunius. I sitt tacktal till alla sade rektor Lekander bl. a. att han önskade Lönsås skola all framgång och hoppades att den inte skulle försvinna. Efter 43½ år är banden vid skolan djupt fästade. Kyrkoherde Brunius nedbad till sist Herrens välsignelse. — **kvist**

BOBERG

MT 12/6 62

Avstyrkta vägbesvär. Hos k., m:t avstyrker väg- och vattenbyggnadsstyrelsen besvären från lantbrukarna Evert Pettersson och Karl Karlsson, Studsberg, Älvan, över att länsstyrelsen vägrat statsbidrag till underhåll av ensk. vägen från Munnerstorp över Stridsberg till väg 1014 vid Vittorp, Ålstestads socken. Väglängden motiverar inte bidrag, inte heller genomfartstrafiken, vartill kommer att årliga vägunderhållskostnaden inte kan anses betungande i förhållande till antalet väghållare.

Återblick på 43 år i samma skoldistrikt

7-8-62

När rektor F. Lekander 1 juli avgår från sin tjänst som skolchef i Bobergs skoldistrikt, kan han se tillbaka på 43 års tjänst inom samma distrikt, och vad mera är, han kan glädja sig åt en lugn men säker och oavbruten utveckling till det bättre. Det är ingen sinekur som han haft, men när han slår sig ner som pensionär, tänker han inte sitta med armarna i kors för att kompensera sig för det mycket slitet, utan han ämnar utnyttja sin fritid för fortsatta studier i de ämnen som intresserar honom mest.



Rektor Lekander tillträdde 1919 folkskollärartjänsten i Lönsås, och 1921 blev han också kantor i socknen. 1951 blev han överlärare i Bobergs skoldistrikt, och det är denna tjänst som han nu lämnar. I Boberg har under årens lopp skett stora förändringar. I början fanns det två B2-skolor i distriktet, säger rektor Lekander. Det var en i Ask och en i Skeppsås. Men ändringarna har inte varit alltför våldsamma. Ännu har vi inte mer än två klassavdelningar med A-form, nämligen sjunde klassen i Fornåsa och sjunde i Skeppsås. 1919 förekom inte en enda skolskjuts i distriktet. Nu har vi inte mindre än 27 skolskjutsar. Att organisera dessa före höstterminens början, ja, var och en inser nog, att det krävs åtskilligt arbete, innan allt är klart Tyvärr är åtskilliga av våra småvägar inte alls i sådant skick, att de lämpar sig för skolskjutsar.

När jag ser tillbaka, måste jag konstatera, att skolväsendet i Boberg har utvecklats till det bättre i lugn och säker takt. Detta gäller såväl skolbyggnaderna som lärarbostäderna, som under de senaste åren har förbättrats intensivt. Detsamma gäller också undervisningen. Jag vågar också tro, att vi i Boberg inte behöver se på undervisningen under den närmaste framtiden med oro.

— Och rektor Lekanders egna framtidsplaner?

— Jag har i alla tider haft intresse för studier i alla ämnen. I min ungdom var jag mycket intresserad för teologi, och det intresset har inte svalnat. Men vad jag närmast tänker syssla med blir att fortsätta studierna i latin och franska, kanske också i grekiska. Ligga på latsidan behöver jag absolut inte.

Lärare-kantor-lekmannapräst medaljerad i Lönsås kyrka



Rektor Filemon Lekander flankerad av kyrkoherde Fritiof Brunius och länsskoleinspektör Eric Theander

För en mångårig och utomordentlig tjänst som lärare, kantor och lekmannapräst blev rektor Filemon Lekander hyllad i samband med söndagens högmässa i Lönsås kyrka. Sedan rektor Lekander som vanligt fullgjort sin tjänst vid orgeln under högmässan trädde han fram för altaret och för den fulltaliga menigheten. Länskolinspektör Eric Theander inledde hyllningarna med att överlämna Letterstedtska priset till, som han sade, en av de mest förtjänta lärarna bland de 1.200 inom stiftet. Inspektör Theander erinrade om att det i år är 100 år sedan testator, generaldirektör Letterstedt, avled och att han var bördig från trakten. Rektor Lekander hyllades av inspektör Theander för en 45-årig lärargärning, en gärning som han utfört med trohet, värdighet, värme och kunnighet.

Kyrkoherde Brunius biträdd av kyrkvärdarna Oskar Karlsson och Erik Andersson frambar församlingens hedersbetygelser. Kyrkoherde Brunius erinrade om rektor Lekanders trogna tjänst under fyra decennier vid orgeln, vid altaret och i predikstolen. Lönsås församlings varma och erkännsamma tack till rektor Lekander uttalades av kyrkoherde Brunius när han överlämnade Patriotiska sällskapets guldmedalj. Kyrkvärdarna överlämnade blommor till fru Lekander och vid det efterföljande kyrkkaffet i skolan hyllades rektor Lekander ytterligare. Han avgår i år med pen[illegible]



Rektor Filemon Lekander omgiven av länsskolinspektör Eric Theander och kyrkoherde Frithiof Brunius framme vid altaret i Lönsås kyrka efter det han erhållit sin fina utmärkelse och blivit medaljerad.

14-5 BOBERG 62

Offergudstjänst. På söndagseftermiddagen var en offergudstjänst anordnad i Salem, Normlösa, där en talrik publik infunnit sig. Björkebergssångarna under ledning av församlingssystern fröken Hildur Jansson medverkade med sång, bl. a. kan nämnas Solljusa morgon av Arnold Schyrman, Släpp ej din trosblick och Tro som det står. Fröken Hildur Jansson och fru Märtha Viktorsson sjöng en duettsång till gitarr och vittnesbörd avlades av lantbrukare Folke Emanuelsson, Björkeberg, fröken Ingegerd Pettersson, Ledberg, och lantbrukare Lars Danielsson, Skeda. Dagens talare var evangelist Elisabeth Ohlsson som i sin predikan utgick från Matt. 11: 29: Kommen till mig i alle som arbeten och ären betungade... Offer upptogs till församlingens fastighetskassa och baptistsamfundets mission.

Offerhögtid var på söndagen anordnad i Vallerstads missionshus. Pastor Harry Classon inledde med bibelläsning och bön varefter fru Ulla Angebrand sjöng Förgät mig ej av J. A. Hultman. Fru Angebrand och fru Anna Svensson sjöng tillsammans Kristus och bruden av J. A. Hultman samt Min Gud jag sjunker ner av N. Jakobsson. Pastor Berthold Angebrand, Väderstad, predikade med utgångspunkt från Ps. 147: 7—12 över ämnet Guds under i naturen och andens rike. Samlingen avslutades av pastor Classon med bön. Offret till församlingskassan inbringade 105 kr.

Vid den ordinarie kyrkostämman i Älvestads kyrka lämnades ansvarsfrihet åt styrelse och kassör för det gångna året. Vidare beslöt stämman att de delegerade i pastoratssamfälligheten enl. nya församlingsstyrelselagen i pastoratet skall vara 20 till antalet.

Linköpings stifts kvinnoråd var på söndagen ute på bussresa och besökte då högmässan i Asks kyrka där rektor F. Lekander predikade.

Gammeldansens vänner i Fornåsa hade på lördagskvällen anordnat den sista inomhusdansen för säsongen. Till denna avslutningsdans hade ett 160-tal personer mött upp från när och fjärran. För musiken svarade Ritz orkester.

Boberg

Donationsföreskrifterna. Kmt har godkänt förslaget om ändrade bestämmelser för till Emaus flickskola i Skeppsås och Älvestad gjorda donationer. Avkastningen skall gå till fortsatt utbildning åt kvinnlig ungdom i de båda församlingarna, företrädesvis i huslig ekonomi.

19-5-62

Vägprojektet Lindsäter—Normlösa bör utredas vidare anser Boberg

Kommunalfullmäktige i Boberg hade sammanträde på måndagskvällen i Fornåsa bygdegård. Det hela gick både fort och diskussionsfritt. Man kunde nästan tro att jordbrukarna ville hem och ta en tur till med harven nu i vårbrukets brådskande tid. Alltnog var föredragningslistan genomgången på c:a 35 min. och därefter följde ett par extraärenden. Beträffande ett av kvällens huvudärenden blev det bordläggning efter framställt yrkande därom och det gällde vägfrågan angående eventuell väg Lindsäter—Normlösa. En omfattande utredning och förslag angående nämnda vägprojekt hade som tidigare nämnts utarbetats av en särskilt utredningskommitté bestående av representanter för Skänninge stad, Bobergs kommun och berörda fastighetsägare.

Efter en kort ventilering av ärendet varvid bl. a. påpekades att den planerade bron över Svartån, om vägen skulle byggas på gamla järnvägsbanken, kunde tänkas bli för smal, kom fullmäktige fram till att det var för tidigt att fatta några beslut. Därför vann bordläggningsyrkandet allmänt gehör.

Ytterligare en fråga som rörde vägarna stod på dagordningen. Det gällde förslaget från den särskilda kommittén för utredning av bidrag till upprustning av enskilda vägar. Kommitténs förslag har i sin helhet nyligen varit infört i denna tidning. Vid sammanträdet framkom förslag om komplettering med viss kortare vägsträcka vid Rocklunda Norrgård vilket även godkändes. Fullmäktige beslöt i övrigt att tillstyrka kommitténs förslag om kommunalt bidrag på 10 procent till iståndsättning av de vägar som kommittén upptagit på särskild förteckning. Till angivna ändamål beslöt fullmäktige anvisa 1.400 kronor att utgå från anslaget till oförutsedda utgifter i 1962 års stat. Vidare beslöt fullmäktige att till kommittén återremittera framställningen om förhöjt kommunalt bidrag till vägen Åby—Vedemö för närmare utredning om kostnaderna för ifrågavarande väganläggning för delen inom Bobergs kommun.

NORMLÖSAANSLAG

Till installation av vatten och avlopp m. m. i Normlösa bygdegård anvisade fullmäktige 5.000 kronor från allmänna investeringsfonden. En framställning om fri anslutning till det kommunala ledningsnätet avslogs med hänsyn till att anslutningsavgifter debiteras såväl bygdegården i Fornåsa som frikyrkolokaler i olika delar av kommunen. I ansökan som var gjord av Normlösa [illegible]F-avdelning åberopades att anledningen till att denna fråga blivit aktuell just nu, var att en annan fastighetsägare Ragnar Johansson med adress f. d. Normlösa järnvägsstation skulle ordna avloppsfrågan för sin bostadsfastighet. För att få anslutning till det kommunala ledningsnätet kommer avloppsledningen från Johanssons fastighet att gå genom bygdegårdstomten alldeles intill bygdegården och det underströks därför att kostnaden skulle bli avsevärt billigare att samtidigt ordna avloppsfrågan för bygdegården.

Från Vallerstad idrottsförening hade inkommit framställning om kommunalt anslag till ny idrottsplats. De hade i sin ansökan bl. a. åberopat följande: Det markområde vi blev erbjudna till idrottsplats år 1955 har visat sig vara av sådan beskaffenhet att det är omöjligt att hålla oss med en godtagbar spelplan. Just det året fanns ej annat markområde tillgängligt.

Vi har nu löfte, sade idrottsföreningen vidare i sin skrivelse, att av godsägare Bengt Hallin hyra ett stycke hagmark intill vår festplats Kvarnhagen och vi har funnit området vara idealiskt för vår del. Då vi endast ger 10 kronor i årshyra för vår nuvarande idrottsplats kommer vi att behålla densamma för träning och uthyrning och därmed spara vår tänkta nya plan.

Riksidrottsförbundet kan ge o[illegible] anslag lika mycket som motsvarar kommunanslag och frivilligt arbete av föreningens medlemmar. Då vi räknar detta vårt arbete till c:a 1.500 kronor skulle vi ha möjlighet att erhålla 2.500 kronor från riksidrottsförbundet.

Då Vallerstads Idrottsförening år 1963 kan fira 20-årsjubileum kommer vi att göra allt vi kan för att få vår nya idrottsplats färdig [illegible] nästa år, underströk förenin[illegible] sist. Fullmäktige beslöt [illegible]gon debatt om ett kommun[illegible]anslag på 1.000 kronor till Vallerstads idrottsförening.

FYRA VILLOR BYGGS

Fullmäktige bemyndigade kommunalnämnden att till försäljning låta uppföra fyra egnahemsvillor i Österstad om vardera fyra rum och kök i en-plan med en lägenhetsyta på c:a 90 kvm. Kommunalnämndsordförande Joel Petersson fick i anslutning därtill lämna informerande upplysningar om det aktuella läget på den kommunala bostadsfronten.

Östergötlands företagarförening hade begärt enligt uppgjord fördelningsplan till förstärkning av företagareföreningens verksamhet. Länsavdelningen av landskommunernas förbund hade enhälligt tillstyrkt framställningen. Bobergs kommunalnämnd hade behandlat frågan i samband med genomgång av arbetsmarknadsstyrelsens lokaliseringsutredning för länet. Fullmäktige beslöt att bevilja ett anslag på 500 kronor till ifrågavarande ändamål att

[illegible] utgå från anslaget [illegible] sedda utgifter i 1962 års sta[illegible] Vidare fattade fullmäktige de[illegible] principbeslutet att för vartdera av åren 1963—1966 bevilja ett anslag av 1.000 kronor till samma ändamål.

Med tacksamhet beslöts mottaga det beviljade statsbidraget å c:a 31.000 kronor till utförande av vatten- och avloppsanläggning i Fornåsa, etapp 3, för av Väg- och vattenbyggnadsstyrelsen i bidragsbeslutet angiven kostnad av c:a 60.000 kronor.

Fullmäktige beslöt att dels till ledamot och dels till ordförande i kommittén för Svenska flaggans dag efter avflyttade hr K. G. Nordmark, Fornåsa, utse u[illegible]

gällande mandatperiod hr Arne Andersson, Ask Skattegård, Ulvåsa.

Man beslöt att hos länsstyrelsen anhålla om röstsammanräkning för utseende av ny fullmäktigeledamot efter avflyttade ledamoten hr Axel Rödjefeldt, Fornåsa.

Utom föredragningslistan behandlades även frågan om utdelning av medborgarboken till kommunens 21-åringar. Det beslöts att det i likhet med i fjol skulle ske i samband med firandet av Svenska flaggans dag, som i år äger rum i Normlösa. Till kostnaderna för erforderliga medborgarböckerna beviljades ett anslag på 500 kronor.

BOBERG

Älvestad kyrkliga missionssyförening hade på fredagskvällen försäljning i Älvestads skola under god tillslutning. Kyrkoherde Arthur Knuthammar medverkade med en andaktsstund. Försäljningen omfattade av damerna förfärdigade handarbeten samt skänkta föremål. Auktionsutropare var lantbrukare Verner Andersson, Borringe. Aftonens nettosumma blev cirka 1.400 kr, vilken summa utgör rekord för missionssyföreningen. Kyrkoherden tackade till sist ooch efter psalmsång avslutade han med bön. Organist var kantor Bertil Korsfeldt.

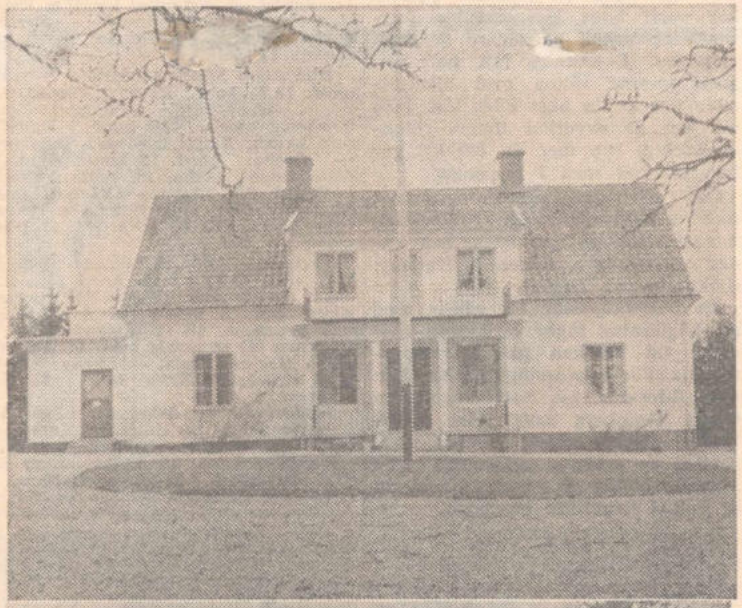

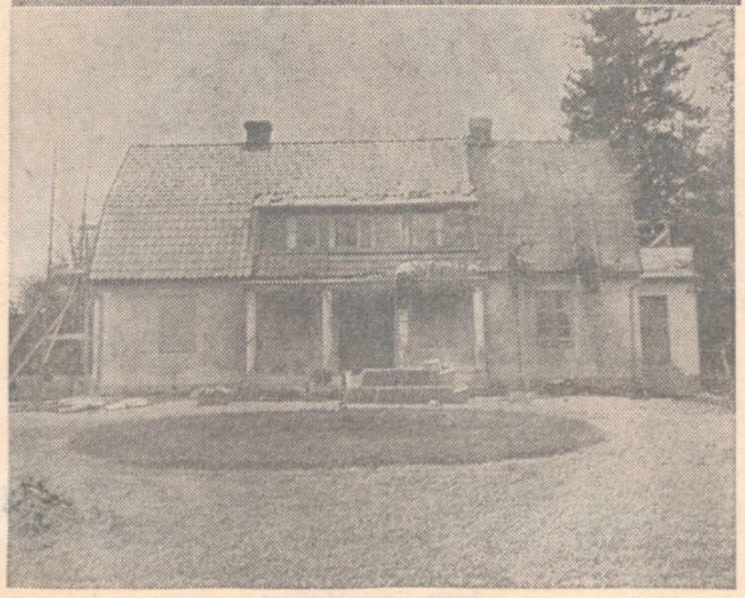

Våra prästgårdar: 25-5 62

Normlösa—Vallerstad—Skeppsås

Normlösa, Vallerstads, Skeppsås och Älvestads församlingars pastorat är resultatet av en genomgripande omgruppering vid senaste pastoratsindelningen. Av det förutvarande Normlösa — Herrberga — Vallerstad — Järstads pastorat fördes Herrberga till Veta—Viby och Järstad till Skänninge — Allhelgona — Bjälbo pastorat. Men i stället fördes till pastoratet Skeppsås och Älvestad, som förut bildat pastorat tillsammans med Fornåsa—Lönsås.

Prästgården i Normlösa är byggd omkring 1800. Före den fanns på platsen en äldre prästgård, vars rödfärgade flyglar stod kvar in på 1930-talet. (Bilden ovan till vänster.)

Vallerstads prästgård, även den byggd omkring 1800, var bostad för kyrkoherde till 1934, då en pastoratsreglering genomfördes, och har sedan varit komministerbostad. Den är nu uthyrd. (Bilden till vänster nedtill.)

Skeppsås prästgård, byggd 1851, som senast varit komministerbostad, har likaledes uthyrts. (Bilden till höger nedtill.)

I Älvestad har under senare år ingen präst varit bosatt.



Västerlösa—Älvestads fiskevårdsförening har haft årsmöte i församlingshemmet, Älvestad. Till styrelse för 1962—65 utsågs hrr Arne Löfgren, Gösta Tengnert, Erik Gustavsson, Nils Gunnarsson och Arne Lundin. Tillgångarna är 2.397 kr. Fiskekortsavgiften fastställdes till oförändrat 15 kr. För fiskevården beslöts följande förslagsanslag: till besprutning av vassruggar 500 kr., till inplantering av laxfisk 500 kr. och till inplantering av kräftor 800 kr. Som avslutning visade konsulent Werner Zettergren färgfilmerna Laxens lekvandring och Vattnets föroreningar.

Auktion å handelslager

vid F:A FOLKE LARSSONS AFFÄR, Västerlösa, förrättas lördagen den 19 maj 1962 kl. 9.00, varvid Handl. Folke Larssons sterbhus på grund av reducering av nu större inneliggande varulager låter utförsälja:

Herr-, dam- och barnunderkläder, damstrumpor, skjortor, tyger, garner, skor, slippers, gymnastikskor, tekn. artiklar, porslin, hushållsartiklar m. m., m. m.

Kontant likvid vid klubbslag.

FIRMA GÖMÉR & AHLSTRÖM

Platensgatan 11 C, Linköping — Tel. 498 20 — 498 21

När jag fredagen den 31/8 överlåter min speceriaffär i Lövsäter till herr Sture Wilhelmsson vill jag härmed tacka alla kunder för visat förtroende under de gångna åren. Samtidigt vill jag rekommendera min efterträdare.

Arvid Erlandsson

Åberopande ovanstående vill jag hälsa alla kunder hjärtligt välkomna. Lördagen den 1 september stängt på grund av ombyggnad. Måndagen den 3 september öppnar vi med ett rikligt sortiment av speceri- och livsmedel.

Slaka Livs

STURE WILHELMSSON

Firma Folke Larsson, Västerlösa

som den 1 september 1962 upphör och efterträdes av Köpman Arne Lager, ber härigenom få tacka alla kunder, leverantörer, nuvarande och tidigare anställda.

Refererande till ovanstående hälsar jag såväl gamla som nya kunder välkomna.

Högaktningsfullt

FIRMA FOLKE LARSSONS EFTR.

Arne Lager

Minkars död räddar fisk, säger Vågforsen-förening

Medlemmarna i Öjebro-Vågforsens Fiskevårdsförening hade kallats till årsmöte på fredagen med samling i Normlösa Bygdegård. Av årsberättelsen framkom att intresset för den fiskevårdande uppgiften under året varit mycket stor och att inte mindre än ett 50-tal fiskekort hade försålts. 25 fiskerättsägare hade betalat medlemsavgift à 1:— och vidare hade 60:— utbetalts till några fångstmän som infångat och dödat sex minkar. Dessa djur går mycket illa åt fisken i ån och därför är man synnerligen glad åt att djurstammen decimerats. Kassan har omslutit 2.339:— och med en behållning av 2.186:—.

Styrelsen fick följande sammansättning ordf. lantbr. Nils Nilsson, Govlösa Herrgård, Normlösa, kassör lantbr. John Tillberg, Govlösa Backgård, Normlösa, samt lantbr. Henning Johansson, Biskopsgården, Normlösa, lantbr. Oskar Nordén, S. Karleby, Herrberga, och efter lantbr. Erik Norr som flyttat, valdes lantbr. Tore Ericsson, Öjebro Storgård, Herrberga.

Revisorer blev lantbr. Åke Andersson, Skrivaregården, Normlösa, och lantbr. Josef Karlsson, Åvik, Herrberga.

Fiskeriföreningen började sin verksamhet 1941 och kunde nu konstatera att fisketillgången är lika riklig som vid starten. Förra året inplanterade man laxöring vilken man beräknar skall ge resultat om några år. Tidigare har inplantering skett av gädda och kräftor, men sedan peståret har man inte ännu vågat sig på någon ny inplantering då det gäller kräftorna. För det innevarande året beräknas ingen inplantering av något slag ske.

Avgifterna för fiskekorten skall bli oförändrat med 20:— för kastspö, 8:— för mjärde och ryssja, 4:— för svirveldrag och 5:— för pimpelspö. Vidare beslutade man att kontakta fiskerikonsulenten Werner Zettergren för att efterhöra lämpligheten av saxfiske.

Ordf. Nils Nilsson som hade lett förhandlingarna avtackade även samtliga ledamöter och förklarade förhandlingarna avslutade.

KåäR

AUKTIONER

AUKTION
på Lanthandelslager och Affärsinventarier

förrättas vid **TYCKE HANDEL, Vretstorp, lördagen den 11 aug. 1962 kl. 11.00** (belägen vid vägen Askersund—Vretstorp), varvid handl. Tage Pettersson på grund av rörelsens upphörande låter försälja affärens hela varulager och samtliga inventarier, varav nämnes

Frysbox 400 lit., kyldisk, 2 st. butiksvågar varav 1 rostfri Berkel, kassaregister, el. kaffekvarn, diskar, hyllor, lysrörsarmatur, räknemaskin, skrivmaskin, kassaskåp, dokumentskåp m. m.

Garage monteringsfärdigt. Byggnadshiss 800 kg. Betongtombola med el. motor.

Varulager: Manufaktur, ekiperingsartiklar, arbetskläder, garner, glas, porslin, husgerådsartiklar, handredskap, järnvaror, gummistövlar och skodon m. m.

Inrop under 50 kronor betalas kontant. Av oss på förhand godkända köpare erhålla 3 månaders kredit.

Servering.

SELANDER & KARLHOLM AB

Auktions- och Fastighetsrörelse. Grundad 1909

MOTALA - Tel. 101 03, 103 46, 101 06, 104 05

Auktion å varulager, inre lösöre m. m.

vid **LÖVSÄTERS AFFÄR i Slaka socken förrättas den 18 och 25 augusti 1962,** varvid köpman Arvid Erlandsson på grund av upphörande med rörelsen låter försälja inneliggande lager m. m.

Lördagen den 18 augusti kl. 10 försäljes

VARULAGER m. m.: Järnvaror, såsom grepar, spadar, skyfflar, räfsor, spik, skruv, bult m. m. Oljor, färger, fernissa, korgar, plastslang, cykeldäck, skidor, tvättmedel, blåkläder, garner, herr- och damstrumpor, handskar, stövlar, tekn. artiklar, ljus, el. lampor, porslin, glas, kokkärl, termos, matbestick i rostfr., konservglas, butiksklocka, bensinkannor, oljekärl, äldre skrivmaskin, välv. transportmoped 3-hjulig m. m., m. m.

Lördagen den 25 augusti kl. 10 försäljes

INRE LÖSÖRE OCH DIVERSE: Byrå, bord, stolar, skrivbord, soffa med fåtöljer, antik Karl Johanssoffa, korgsoffa, pelarbord, bokhylla, dyscha, fåtölj, köksstolar, köksbord, golvlampa, tavlor, spegel, glas, porslin, sängkläder, trasmattor därav en del nya plastmattor, spinnrock, mangel, el. täljstenselement, kassafack, motorgräsklippare, ett 50-tal sågade ekstolpar, cykelkärra, cykelställ, galv. sopkärl, toaletthink, ett mindre parti 2-kupigt taktegel, vilstolar, större och mindre urnor m. m.

Inrop av handelsvaror erlägges kontant vid klubbslag, i övrigt 3 mån. räntefri kredit med äganderättsförbehåll för kända och godkända köpare.

FIRMA GOMÉR & AHLSTRÖM

Platensgatan 11 C, Linköping - Tel. 498 20 — 498 21

Aska—Bobergs sjukkassa noterar över en halv miljon i omsättning

Aska—Bobergs allmänna sjukkassa har nu framlagt sin verksamhetsberättelse för 1961. Inkomster och utgifter balanserar på 561.863 kronor. Med anledning av att det är den sista verksamhetsberättelsen som lokalsjukkassans styrelse framlägger uttalar den sitt tack till Centralsjukkassans chef och personal, ombudsförsamlingen och medlemmarna inom kassans verksamhetsområde för det goda samarbete som varit rådande. I och med den nya sjukkassereformen upphör den som bekant att vara självständig och omvandlas till lokalkontor under länets allmänna sjukkassa.

Den sista styrelsen har bestått av hrr Tore Lindhe, ordförande, Hamra, Motala, Holger Carlsson, vice ordförande, Hillabo, Fornåsa, Bengt Gustavsson, Hässleby, Motala, Waldemar Larsson, Ängsnäs, Varv, Sven Nilsson, Likstabacken, Älvan, Fred Jonsson, Kyrkskolan, Österstad, och Thorsten Larsson, Narveryd, Skänninge. Revisorer har varit assistent Gunnar Johansson, Linköping, och köpman Ingemar Eriksson, Fornåsa. Verkställande tjänsteman är expeditör Nils Johansson, Fornåsa.

Styrelsens förvaltningsberättelse visar bl. a. följande. Antalet till Aska-Bobergs allmänna sjukkassa anslutna medlemmar har under år 1961 minskat med 40 och utgjorde vid årets slut 4.961, motsvarande 75,3 procent av invånarantalet (6.584). Antalet sjukhjälpsdagar enligt den obligatoriska försäkringen utgjorde för män 25.188, för kvinnor 18.794 och för barn under 16 år 1.346. Moderskapshjälp har utgivits i anledning av 85 moderskapsfall. Antalet fall för vilka tilläggspenning utgivits har utgjort 24. Vid årets slut hade 605 medlemmar försäkrat sig hos centralsjukkassan för erhållande av tillägg till sjukpenning, (studerande) och därjämte hade 78 medlemmar försäkrat sig genom s. k. T-försäkring.

Avgifter och statsbidrag för den obligatoriska försäkringen har för år 1961 beräknats till 151.500 kronor och centralsjukkassans andel i utgifterna till 399.490 kronor. Av kassans utgifter för verksamheten på summa 561.863 kronor, upptar posten sjuk- och moderskapshjälp 518.823 kronor och förvaltningskostnader 42.741 kronor. Per medlem räknat utgjorde förvaltningskostnaderna 8: 62 kronor. Av vinst- och förlusträkningen framgår att kassans verksamhet under år 1961 lämnat ett underskott av 6.858 kronor varmed sjukhjälpsfonden minskat. Av balansräkningen framgår att kassans sjukhjälpsfond per den 31 december 1961 uppgick till 158.276 kronor. Medelantalet anställda hos kassan har under året utgjort 2,5. Vid centralsjukkassans ombudsmöte representerades kassan av hrr Tore Lindhe och Holger Carlsson.

BOBERG

Fastighetsförsäljning. Bostadsfastigheten Skogalund i Ekebyborna har av dödsbodelägarna efter fru Alma Ström sålts till linjeförman Sten Salander, Motala, för 5.700 kr.

Söndagsskolfest i Älvan. Betania, Fornåsa, hade sommarfest för söndagsskolan i Älvan på söndagen. Den hölls utomhus på den vackra platsen vid Eketorp. Festen leddes av betaniaförsamlingens föreståndare Zidon Lidehorn. Barnen medverkade med sång och uppläsning. Kristina Jern som ännu inte fyllt fyra år och Carina Möller, 5 år, framträdde var för sig som duktiga solosångare. Syskonen Gudrun och Nils-Erik Lidehorn visade sina färdigheter i att spela blockflöjt. Församlingens sångare deltog med flera sånger till strängmusik. Tal till barnen hölls av Hjalmar Nilsson. Rut, Yvonne och Hjalmar Nilsson sjöng till gitarr och dragspelsackompanjemang av fru Berta Pettersson. I en rast bjöds barnen på saft och kakor och de fick även till sist motta tidningar. Evangelist Berit Milton talade avslutningsvis.

Födde

En SON
Christina och Rolf Lundberg
f. Carlsson
J. G. Westmans BB, Centrallasarettet, Linköping, den 28/5 1962.

Konfirmandjubileum i Lönsås



40-årsjubileum av sin konfirmation 1922 i Lönsås kyrka firades på söndagen av 18 forna konfirmander. Efter samling i Lönsås nedlades blommor på konfirmationsprästens, kyrkoherde Kristofer Sahlin, grav. Tidigare på dagen hade blommor nedlagts på tre kamraters gravar. Deltagarna övervar högmässan med predikan av kyrkoherde Frithiof Brunius och efteråt blev det kaffesamkväm i Lönsåsgården. Särskilt inbjuden var kantorn och rektorn F. Lekander, som nu liksom för 40 år sedan, då konfirmationen skedde, tjänstgjorde som kantor.

Följande deltog i jubileet: Karin Elg-Hultin, Älvan, Eivor Pettersson-Lindroth, Älvan, Gullan Karlsson-Ekberg, Rimforsa, Alice Andersson-Vårdmark, Skänninge, Viktoria Andersson, Sjökumla, Elvira Olsson-Gustavsson, Fornåsa, Gunhild Wahlgren-Klang, Älvan, Helga Magnusson-Björk, Tranås, Tekla Svärd-Kempe, Linköping, Margit Pettersson, Borensberg, Olof Johansson, Fornåsa, Sture Sigurd, Vikingstad, David Andersson, Navestad, Gösta Hultin, Älvan, Olof Lindroth, Älvan, Henning Lönn, Fornåsa, Harry Holmgren, Fornåsa, Reinhold Sjödén, Karlsby.

Rikhaltigt stöldlager fanns hos Fornåsaliga

5-5-62

Polisen i Fornåsa är för närvarande sysselsatt med att utreda en stöldhärva av omfattande format. 13 ynglingar i åldern 15 till 22 år, samtliga boende i Fornåsatrakten, har från våren 1961 till april i år opererat i Boberg. De har även gjort stöldturnéer till Linköping, Skänninge och Motala.

Hittills har ett trettiotal brott i huvudsak småstölder klarlagts. Ynglingarna har nattetid per bil — ingen av dem har körkort — farit till obebodda fastigheter, som man specialiserat sig på, brutit sig in och tagit allt de kommit över från mattor och gardiner till klockor, eldsläckare och medaljer "För lång och trogen tjänst". På gårdarna i Boberg samt på ett tiotal bensinstationer i Linköping har de stulit bensin, som de lagrat i tomfat i skogen. Många av stugorna har de besökt upprepade gånger och även vandaliserat flera svårt. Vid Götewi såg i Vallerstad har de tillgripit verktygssatser till ett tämligen högt värde och i Fridhem stal de bl. a. klockor, radioapparater och medaljer. Bland stöldgodset återfanns även en del cyklar.

Innan utredningen, som påbörjades skärtorsdagen, är klar hoppas polisen kunna avslöja fler medbrottslingar. Man hoppas även få tag på det resterande stöldgodset.

Stöldliga i Fornåsa 13 unga inblandade

M T 5-5-62

En omfattande stöldhärva är föremål för utredning i Boberg. 13 ynglingar från fornåsatrakten — i åldern 15 till 22 år — har under 1961—62 gjort en rad brott inte bara i Boberg utan också i Linköping, Motala och Skänninge. Hittills har ett 30-tal stölder klarlagts. Ynglingarna har specialiserat sig på obebodda fastigheter dit de tagit sig med bil — trots att samtliga saknar körkort.

Stölderna förefaller planlösa. Allt som kunnat stjälas har åkt med, mattor, gardiner, eldsläckare och t. o. m. medaljer för trogen tjänst. På olika gårdar och bensinstationer har ligan stulit bensin som de lagrat i skogen. I flera fall har svår vandalisering ägt rum.

Vid Götewi såg i Vallerstad har de tillgripit verktygssatser och i Fridhem bl. a. klockor, radioapparater och medaljer. Bland stöldgodset åtfinns även en del cyklar.

Innan utredningen är klar hoppas polisen kunna avslöja fler medbrottslingar.

BOBERG

Två FP-listor i Boberg. Folkpartiet i Boberg går vid höstens kommunalfullmäktigeval fram med två listor, vilket är första gången. De upptar följande namn: Lista n:r 1: Lantbrukare Rune Eriksson, Hycklinge, Fornåsa, lantbrukare Hans Victorson, Söräng, Fornåsa, fru Britta Johansson, Karlsborg, Älvan, kantor Sven Carlsvärd, Skolan, Fornåsa, smidesmästare Martin Kjellgren, Ekebyborna, kontorist Håkan Karlsson, Bohäll, Fornåsa, lantbrukare Holger Andersson, Eketorp, Fornåsa, fru Emma Lindstedt, Missionskyrkan, Österstad, lantbukare Arvid Skogvik, Isberget, Normlösa, lantbrukare Harry Adolfsson, Rocklunda, Österstad, kyrkvaktmästare Emrik Juhlin, Fornåsa, köpman Adolf Träff, Lönsås och kantor Bertil Korsfeldt, Skolan, Älvestad.

Lista n:r 2: Kantor Eric Hagberg, Skolan, Normlösa, förste polisassistent E. G. Törnqvist, Ekebo, Österstad, köpman Ingemar Eriksson, Vilan, Fornåsa, byggmästare Valter Lindell, Fornåsa, fru Dagny Svensson, Normlösa, lantbrukare Martin Höglund, Älvestad, elektriker Bengt Nilsson, Fornåsa, fru Margit Törnqvist, Ekebo, Österstad, lantbrevbärare Sven Svensson, Fornåsa, åkeriägare Karl-Erik Johansson, Åsk, lantbrukare Hugo Toftgård, Heljorp, Vallerstad, magasinarbetare Gunnar Andersson, Skolan, Fornåsa och verkstadsägare Harry Andersson, Normlösa.

BOBERG

24-5-62

Sjukkassans sista årsmöte. Aska—Bobergs allmänna sjukkassas ordinarie ombudsmöte hölls på fredagskvällen i Fornåsa. Detta årsmöte var märkligt såtillvida att det var det sista genom den nya reformens genomförande och följaktligen sista gången ombudsförsamlingen var samlad. Årsmötet öppnades av ordföranden rektor Tore Lindhe, vilken även utsågs att leda dagens förhandlingar. Ordföranden talade till sist och tackade ombudsförsamlingen och särskilt lokalsjukkassans personal. Rektor Lindhe läste även en dikt som av en pionjär tillägnats Västra Stenby gamla sjukkassa när den firade sitt 10-årsjubileum 1904. Dikter hette "Var barmhärtig". Som avslutning bjöd sjukkassan på kaffe.

Boberg

24-5-62

Bobergs ABF har i styrelsen nyvalt Mary Gustavsson, Vallerstad. Ordföranden Manfred Hansson, Österstad, omvaldes. 13 studiecirklar med 112 deltagare har varit verksamma. Kassan har omslutit 6.609 kr.

Syföreningen Kyrkans vänner har haft försäljning, som gav 1.000 kr. En andaktsstund leddes av kyrkoherde Fritiof Brunius och som auktionist tjänstgjorde rektor F. Lekander.

Aska—Bobergs allmänna sjukkassa har haft sitt sista årsmöte. Rektor Tore Lindhe tackade ombudsförsamlingen och lokalsjukkassans personal samt läste dikter.

Fornåsa kyrkokör och Bobergskören besökte på lördagseftermiddagen pensionärerna på Vileborg. Körerna under kantorerna Sven Carlsvärd och Bertil Korsfeldt inledde med ett knippe vårsånger. I samband med andaktsstunden under kyrkoherde Fritiof Brunius ledning sjöng körerna En vänlig grönskas rika dräkt av Ahlén och Med tacksam röst och tacksam själ av Nielsen. Som avslutning sjöngs Sång till Sverige av Holmberg. Pensionärernas tack framfördes av kyrkoherde Brunius.

Pionjär i Svartådalens Kraft hyllad på stämma i Skänninge

Svartådalens Kraftförening kunde vid sin årsstämma på onsdagen på stadshotellet i Skänninge redovisa ett gott verksamhetsår. I stället för ingenjör Helmer Thorén, som avsagt sig förnyat uppdrag inom styrelsen, valdes Torsten Davidsson, Vävinge, Fornåsa. Balansräkningen slutade på 1.856.595 kr., medan årets vinst- och förlustkonto slutade på 1.086.582 kr. Under året har efter 40 års tjänst driftsingenjör Helmer Thorén, Skänninge, avgått med pension, och i hans ställe har som driftsingenjör utsetts Börje Nilsson, Motala. Den förstnämnde blev också vederbörligen hyllad på årsstämman.

Ordf. lantbrukare Nils Nilsson, Govlösa, hälsade välkommen och utsågs att leda dagens förhandlingar. Ärendena klubbades snabbt igenom, och ur årsberättelsen kan nämnas, att föreningen i medeltal haft 18 anställda, varav 14 arbetare och 4 tjänstemän. I avlöningar har utbetalats: till arbetare 189.870 kr., till övriga befattningshavare 83.405 kr. och till pensionärer 26.809 kr.

Ur årets vinst- och förlusträkning hämtar vi följande siffror: Inkomster: energiavgifter 981.190 kr. och av installationsrörelsen 82.463 kr. Utgifter: Inköpt energi i samarbete med Norrköping 290.490 kr., distributionskostnader 245.105 kr., allmänna förvaltningskostnader 100.829 kr., fastighetsomkostnader 23.363 kr. Vinsten har dels avsatts med 66.000 kr. till pensionsstiftelsen och vidare har man nedskrivit varulagret med 4.342 kr. samt avskrivit anläggningstillgångarna med 152.806 kr. Vinst- och förlustkontot balanserar på 1.086.582 kr.

Lantbruk, hantverk, småindustri och bostäder har förbrukat 6.146.634 kWh, industrierna 729.225 och på tredje plats kommer kyrkorna med 269.767 kWh.

Ansvarsfrihet beviljades styrelsen för det gångna verksamhetsåret.

HÖJDA ARVODEN

Vidare höjdes dagtraktamenten och arvoden. Styrelseledamöterna erhöll nu 40 kr. i stället för 35 i dagtraktamenten samt 40 öre pr km. i bilersättning, medan ordf.:s fasta arvode höjdes från 300 till 350 kr., vilket utgör utöver dagtraktamenten och reseersättning. Revisorernas fasta arvode höjdes från 50 till 75 kr., varjämte de erhöll 40 kr. i dagtraktamente samt 40 öre pr km. i bilersättning.

OFÖRÄNDRADE KRAFTAVGIFTER

Driftsingenjör Helmer Thorén hade avsagt sig återval i styrelsen, och i hans ställe invaldes Torsten Davidsson, Vävinge, under det att övriga avgående ledamöter omvaldes. Styrelsen består av herrar: Nils Nilsson, Govlösa, ordf., Einar Pettersson, Bjälbo, Folke Medborg, Vallerstad, Torsten Axelsson, Biskopsberga, Skänninge, Gösta Sunnerud, Västerlösa, Gerhard Andersson, Lönsås, Bengt Tevell, Varv, Karl-Gunnar Gunnarsson, Fornåsa, Gösta Tegnert, Älvestad, Harry Egelstig, Viby, samt nyvald Torsten Davidsson, Vävinge, Fornåsa. Revisorer och revisorssuppleanter omvaldes.

Samma kraftavgifter som hittills skall utgå även för tiden 1 aug. 1962 till 31 juli 1963. Utgifts- och inkomststaten för 1962 godkändes också av stämman. Den slutade på 1.111.000 kr., där energiavgifterna upptagits som den största inkomsten med miljonen jämt.

VÄLSIGNAT REGN

Ingenjör Börje Nilsson redogjorde i korta drag för det gångna årets verksamhet, varvid han framhöll, att det goda resultatet i stort sett berott på den utmärkta vattentillgången i samband med det rikliga regnandet, vilket vi kanske måste hålla högre makters räkning för. Han tackade även styrelsen för det ypperliga samarbetet.

Efter förhandlingarna hyllades den avgående driftsingenjören, Helmer Thorén, med tal av ordf. Nils Nilsson, som i klara verba redogjorde för de framgångar som åstadkommits under ingenjör Thoréns 40-åriga tjänst, och kallade denna period för ett historiskt skede i föreningens tillvaro. Den senare uppvaktades slutligen med en radioapparat och blommor. Kapten Sam Littorin, Orås, framförde medlemmarnas tack till styrelsen för väl utfört arbete.

Föreningens medlemmar inbjöds efter förhandlingarna till middag.

Boberg

Socialdemokraterna i Boberg har fastställt följande kandidatlista till kommunalfullmäktigevalet:

Landstingsman Hugo Hall, Norra Lund, Älvan, sjukkasseexpeditör Nils Johansson, Renemo, Fornåsa, kyrkvaktmästare Carl-Gunnar Hector, Lönsåsgården, Fornåsa, mejeriarbetaren Seht Andersson, Alma, Ulvåsa, Motala, byggmästare Yngve Carlsson, Granlund, Normlösa, byggnadsarbetaren Sven Jernér, Brunnstorp, Varv, rättare Holger Andersson, Henstorp, Fornåsa, fru Bertha Nilsson, Smedberga, Ulvåsa, Motala, fru Karin Bernhardsson, Lyckebo, Fornåsa, verkstadsarbetaren Karl Nilsson, Älvsborg, Älvan, chaufför Ebbe Lundgren, Solhem, Lönsås, verkstadsarbetaren Alvar Gustavsson, Solsäter, Österstad, lägenhetsägare Nils Grebner, Lugnet, Normlösa, lantarbetaren Erik Stigsäter, Melstad, Skänninge, kyrkvaktmästare, Evert Axelsson, Skeppsås, Fornåsa, verkstadsarbetaren Gunnar Nilsson, Smedberga, Ulvåsa, Motala, fru Ingeborg Nilsson, Älvsborg, Älvan, montör Helmer Andersson, Gotthem, Fornåsa,, verkstadsarbetaren Lars Törnroth, Skogsborg, Fornåsa,, fru Ingrid Otterbong, Billebo, Österstad, lantarbetaren Ingmar Welin, Hagalund, Normlösa, lantarbetaren Nils Johansson, Hassla, Skänninge, magasinsförman Peter Fransson, Rosenhill, Fornåsa, lantarbetaren Tage Johansson, Ask Frälsegård, Motala, magasinsarbetaren Gunnar Hallin, Kvarnbacka 1, Fornåsa, försäljare Sune Möller, Skogshyddan, Älvan, ytongarbetaren Ingvar Karlsson, Sixtorp, Lönsås, Fornåsa, maskinsnickare Ingvar Humöhr, Frälsegården, Österstad, linjearbetaren Tage Pettersson, Lyckebo, Normlösa, lantarbetaren Lennart Gustavsson, Hassla, Skänninge, fru Elvira Nilsson, Kommunalhuset, Fornåsa, lantarbetaren Ivan Karlsson, Ulvåsa, Motala, lantarbetaren Rune Pettersson, Henstorp, Fornåsa, linjearbetaren Bertil Pettersson, Högtomta, Älvan, ladugårdsförman Edvin Melin, Norra Karleby, Normlösa.

Normlösa värd för flaggfesten inom kommunen

Firandet av Svenska flaggans dag i Bobergs kommun hade i år förlagts till Normlösa, där fanborg samt skolbarn med flaggor tågade från skolgården till parken vid församlinghemmet.

Bobergskören samt Fornåsa och Normlösa sammansatta kyrkokörer sjöng under kant. Bertil Korsfeldts ledning Sång till Sverige av Holmberg och Sveriges flagga av Alfvén, varpå godsägare Sven Littorin höll högtidstalet. Landstingsman Hugo Hall delade ut flaggor samt medborgarboken till 21-åringarna i kommunen varpå kören sjöng Sverige av Stenhammar.

Avslutningen i kyrkan inleddes med att kantor Eric Hagberg på orgeln spelade Festmarsch av Schönberg. Ingvor Westman spelade sopranflöjt och Maud Fransson altflöjt. Kören sjöng Kommen för Herren av Bach, Ditt lov förkunna av Krüger och Sommarpsalm av Åhlén. Kyrkoherde Arthur Knuthammar förrättade altartjänst och till sist spelades på orgeln Pomp and circumstance av Elgar.

Svartådalens kraftförening har avskedstackat veteran

Svartådalens kraftförenings stämma i Skänninge på torsdagen präglades av ingenjör Helmer Thoréns avgång. I verksamhetsberättelsen erinrades om att han under året avgått som driftsingenjör och efterträtts av ingenjör Börje Nilsson. Vid stämman avgick han som styrelseledamot och avtackades med en minnesgåva och blommor samt utsågs till hedersledamot.

Styrelsens ordförande nämndeman Nils Nilsson framhöll, att ingenjör Thorén tillträdde tjänsten när föreningens verksamhet började 1921, samt gav en översikt över föreningens tekniska och ekonomiska utveckling under dennes ledning, innan han framförde föreningens tack till ingenjör Thorén för ett plikttroget arbete under fyra decennier.

Ingenjör Thoréns efterträdare i styrelsen blev lantbrukare Torsten Davidsson, Vävinge. Balansräkningen slutar på 1.856.596 kr. med 441.306 kr. i omsättningstillgångar och 1.415.290 kr. i anläggningstillgångar samt 135.983 kr. i kortfristiga skulder, 785.285 kr. i långfristiga skulder och 935.327 kr. i eget kapital. Vinst- och förlusträkningen balanserar på 1.086.582 kr. Årets vinst på 223.149 kr. har använts till avskrivning på anläggningstillgångar med 152.807 kr., nedskrivning av varulager med 4.342 kr. samt avsättning till pensionsstiftelsen med 66.000 kr.

Vattentillgången vid Vågforsens kraftstation har varit god och energiproduktionen har uppgått till 4.977.890 kWh, 1.099.530 kWh mer än föregående år. De till föreningen anslutna normaltariffenheterna var vid årets slut 21.146 och andelarna 8.880.

Normlösa: Lörd. 17 konfirm.; pingstdag. 11 Palmgren, sång; annand. 9.30 Knuthammar, sång; onsd. 18 syfören. hos Selma Bergh, Nederlösa. — **Vallerstad:** Lörd. 15 se Skeppsås; pingstd. 9.30 Hofstedt, sång; annand. 11 Knuthammar. — **Skeppsås:** Lörd. 15 konfirm.; pingstd. 9.30 Knuthammar; annand. 9.30 Hofstedt; tisd. 15 syfören. hos fru Ljungars, Henstorp; torsd. 19 församl.-kr. hos fru Nilsson, Likstabacken. — **Alvestad:** Lörd. 15 se Skeppsås; pingstd. 11 högm. m. nattvard, sång; annand. 9.30 se Skeppsås; torsd. 19 församl.-kr. hos fru Nilsson, Likstabacken.



Till Ystad ämnar sig också Margareta Gustavsson. Även hon går i läroverket och hoppas mycket av sommarlovet. Skåneresan blir ledighetens höjdpunkt, men även i övrigt kommer Margareta att njuta ledigheten i fulla drag av bad.



Driftsingenjör Helmer Thorén blev av Svartådalens kraftförening avtackad på torsdagens årsstämma på Skänninge stadshotell för en nära nog livslång tjänst inom företaget, varvid föreningen genom ordf. lantbr. Nils Nilsson i Govlösa överlämnade en radioapparat och blommor till ingenjör Thorén.

Rektor Lekander avtackad vid avslutning i Lönsås

8-6-62

Samtliga skolor i Bobergs kommun höll årsavslutning på fredagen. En speciell högtid hölls i Lönsås kyrka, där rektor F. Lekander, som avgår efter mångårig tjänst inom kommunen, avtackades av skolstyrelsens ordförande Nils Johansson. Hr Johansson erinrade om den livslånga gärning som rektorn utfört för bygdens skolor och överlämnade en minnesgåva.

I Ekebyborna kyrka hölls avslutning för eleverna i kyrkskolan, Österstad och Smedberga småskolor. Eleverna vandrade till kyrkan i kortege med två fanor i spetsen. Småskolans elever inledde med att från koret sjunga Jag lyfter ögat mot himmelen, varpå psalmsång följde. Folkskolans elever utförde ett par sånger under kantor Eric Thollanders ledning. Efter ytterligare psalmsång talade kommunister Einar Torhed till de unga och tillönskade en trevlig sommar. Premier utdelades till följande elever i klass sex: Kristina Johansson, Susanne Breid, Raija Vilti, Tommy Harrysson, Roger Alexandersson, Jhonny Eklund, Håkan Grönqvist och Lars Nygren.

Fornåsabarnen samlades också i kyrkan efter lektioner och slöjdutställning i skolan. I Normlösa, Älvestad och Vallerstads skolors avslutningshögtider medverkade kyrkoherde Arthur Knuthammar. Skeppsåsbarnen höll avslutning i kyrkan under medverkan av rektor F. Lekander.

I Fornåsa skola hölls efter förhör i klassrummen samling i kyrkan. Kyrkoherde F. Brunius högtidstalade och barnen medverkade med sång.

Premier ur Hilda och Theodor Karlssons fond, ur Suzanne Ohlssons fond, ur Frans och Alida Johanssons fond samt ur Göhleska fonden utdelades premier till: Klass 7: Ing-Marie Hedborg, Inger Kindgren, Arne Pettersson, Britt-Marie Andersson, Christina Gustavsson, Roland Larsson. Klass 6: Birgitta Fransson, Gunilla Bernhardsson, Anders Carlsson. Klass 5: Eva Damberg, Gunilla Andersson, Ulla-Britt Yngwe och Mats Kling. Klass 4: Bengt-Olof Gunnarsson, Kristina Gustavsson och Inger Bernhardsson. Klass 3: Lennart Almegård, Britt-Marie Damberg och Inger Karlsson. Klass 2: Agneta Gustavsson, Jan Andersson. Klass 1: Erene Fagerström och Bertil Jarebäck.

Priser utdelades till alla flickor som deltagit i skolornas stickningstävlan: Klass 7: 1) Inger Kindgren; 2) Christina Gustavsson; 3) Ing-Marie Hedborg. Klass 5: 1) Gunilla Andersson; 2) Ing-Britt Mattsson och Eva Damberg. Klass 4: 1) Kristina Gustavsson; 2) Inger Bernhardsson. Klass 3: 1) Inga-Maj Andersson; 2) Inger Karlsson och Britt-Marie Damberg. Vid avslutningen utdelades även idrottsmärken.

I Skeppsås skola utdelades stipendier ur A. P. Pettersson, Broby fond. Prosten Westlings fond, Johan och Amanda Anderssons fond, Claes Petterssons, Broby fond, Abla och August Pettersons fond samt Emausfonden, sammanlagt 540 kr.

Premier i Normlösa skola tilldelades i klass 6: Ulf Jansson, Kent Andersson, Leif Boresson, Håkan Carlsson, Berit Thapper. Klass 5: Bo Ek, Sten Andersson, Tomas Malm, Viking Andersson, Magnus Pettersson. Klass 4: Kristina Arnander, Marianne Ericsson, Karl Johan Rangsjö, Roland Hedborg. Klass 3: Kjell Larsson.

I Vallerstads skola utdelades premier till samtliga elever i klasserna 6—4—2.

Följande elever i Lönsås fick vid avslutningen premier och stipendier: Klass 6: Tomas Sigurd, Göran Andersson, Viola Olsson, Nils Erik Lidehorn, Ethel Karlsson, Ann-Kristin Holgersson, Gudrun Lidehorn, Margareta Karlsson, Lena Hector. Klass 5: Nils-Erik Andersson, Hans Löfstedt, Lars Möller, Margareta Möller, Göran Andersson, Ann-Cathrin Johansson, Annica Fredriksson, Marianne Andersson. Klass 4: Jan-Evert Karlsson, Ingalill Franzén, Anneli Andersson, Gun Hector, Lillemor Hovlund. Klass 3: Torbjörn Thörnroth, John-Åke Johansson, Ruben Karlsson, Gudrun Möller, Monica Johansson. Klass 2: Kent Liljegren, Bengt Löfstedt, Håkan Lundgren, Ingemar Andersson, Peter Jonsson. Klass 1: Sven Åke Lundgren, Anders Hovlund, Jan Olof Andersson, Agneta Andersson, Eva Andersson.

I Älvestads skola premierades i klass 6: Hans Andersson, Marianne Franzén, Birgitta Hedström, Sören Wicktorsson. Klass 5: Marianne Andersson, Tomas Hedström, Göran Nilsson. Dessutom tilldelades Bo Nilsson klass 6 och Tomas Hedström klass 5 bokpremium för goda idrottsprestationer.

2/6

Boberg 62

Linköpingsbor gästade Älvestad. Ett 80-tal församlingsbor från S:t Lars i Linköping, de flesta engagerade i kyrkans arbete eller scoutrörelsen, hade på torsdagen utflykt till Älvestad. Sedan man gästat en förutvarande S:t Larsbo deltog man i högmässan i kyrkan. Kyrkoherde Harald Tigerström, Linköping, predikade. Kantor Bertil Korsfeldt sjöng Ps. 23 av Nordqvist samt spelade Maestoso av Purcell och Adagio av Lindberg.

Klasserna 5 och 6 vid Älvestads folkskola har under sin lärares kantor Bertil Korsfeldt ledning gjort en resa till Stockholm. Brittiska mässan studerades ingående men även besök på Skansen och Vasamuseet hanns med. I taxi gjordes en rundtur i Gamla stan och dagen avslutades med besök på Gröna Lund.

Huvudmännen för Ekebyborna och Asks sparbank har hållit årssammanträde. På inlåningsräkningar insattes förra året 1.434.305 kr. och uttogs 1.650.871. Insättarna gottgjordes räntor med 256.674 kr. Insättarnas tillgodohavande som vid årets början utgjorde 5.484.352 kr. har ökat med 32.896 kr. Antalet insättarkonton var vid årets slut 1.415.. Sammanlagda beloppet av utestående lån har minskat med 21.559 kr. och uppgick vid årets slut till 5.307.586 kr. Vid årets slut hade sparbanken obligationer till ett nominellt värde av 425.000 kr. Sparbankens intäkter och kostnader har balanserat på 347.507 kr. Skulder och tillgångar balanserade vid årets början på 5.821.228 kr. och vid dess slut på 5.815.143 kr. Verksamhetsårets vinst uppgår till 16.899 kr. Enligt styrelsens förslag anslogs 700 kr. till allmännyttiga ändamål och till reservfonden överfördes 16.199 kr. Reservfonden uppgår därmed till 249.133 kr., som jämte säkerhetsfonden på 40.000 kr. motsvarar 5,22 procent av inlåningen.

Efter förhandlingarna höll konsulent Rune Hjelmar, Motala, ett anförande om sparbankerna.

Rektor Lekander avskedshyllad. Rektor Filemon Lekander, som 1 juli lämnar sin tjänst som rektor inom Bobergs skoldistrikt samt som kantor och folkskollärare i Lönsås församling, då han avgår med pension efter 42 år, har hyllats av samtliga lärare och kantorer inom Boberg vid en lunch på Alvastra turisthotell. Lärarkårens representant, kantor Emeric Dalgard, Skeppsås, överlämnade en pokal i silver, och kantor Eric Hagberg, Normlösa, blommor till fru Astrid Lekander. Vidare talade kantor Bertil Korsfeldt och kyrkoherde Fritiof Brunius.

I Normlösa kyrka predikade kyrkoherde Arthur Knuthammar vid högmässan Kristi himmelsfärdsdag. Barnkören medverkade i dagens introitus samt sjöng Över jorden ligger gräsets matta av Sörenson och När Jesus gick på jorden av Olson. Som postludium utförde Maud Fransson och kantor Eric Hagberg för altflöjt och orgel Allegro av Mozart.

I Normlösa missionshus hölls Kristi himmelsfärdsdag missionsmöte med predikan av pastorerna Gunnar Isaksson, Norrköping, och Evert Skogwik, Söderköping, samt sång av Skänninge missionsförsamlings sångare.

Serieledande Zeros fick stryk
Fornåsa i fin form gjorde 3—0

Zeros tronar fortfarande överst i toppen på div. IV trots ett svidande nederlag mot Fornåsa vid torsdagskvällens seriematch på Z-parken. Med 3—0 och 2 poäng kunde gästerna åka hem efter en välförtjänt seger mot ett ur slag varande motalalag. Nu hade visserligen Zeros lite otur eller skall vi kalla det oskicklighet (det händer så ofta nu för tiden) framför mål. Bland annat missades en straff, men Fornåsas målvakt Kjell Lekander var också en bergsäker sista utpost med massor av fina ingripanden. Fornåsaspelarna var dock de som ville mest och därpå vann man också.

Spelet fördes mesta tiden av Fornåsa och lagets attacker var betydligt farligare än Zeros. Fornåsas robusta försvar såg till, att det inte blev för stora luckor och därmed blev motalaanfallet fråntaget udden långt innan straffområdet.

Det dröjde till 37:e min. innan det blev mål. Hi. Åke Karlsson stod totalt ensam, efter det att zerosförsvaret stoppat upp för offside. Nu kom det aldrig någon signal, varför fornåsainnern bara hade att promenera fram och brassa av. 1—0.

Zeros försökte mot slutet av halvleken kvittera, men alla försök misslyckades då fornåsakeepern var omutlig.

Fornåsa började andra halvlek trevande och Zeros hade hand om initiativet. Så småningom jämnade det ut sig och gästernas anfall fick ordning i sina led igen. I 20:e min. kom hi. Åke Karlsson åter fri mycket lättvindligt utan några som helst försök att bryta från Zeros sida. På det följande skottet hade inte Gunnar Johansson någon chans. 2—0.

Zerosspelarna tappade dock inte sugen och fornåsamålet var i överhängande fara. En kvart före full tid fick Zeros en straffspark efter hands. Denna placerade "Snajdarn" Johansson i stolpen och därmed rök en given chans till reducering.

Fornåsas tredje och sista mål slogs in av vy. Roland Söderström efter en grann frispelning. De sista fem min. pressade Zeros på ganska duktigt, men enda utbytet blev en massa hörnor.

I Fornåsa kämpades det friskt på alla håll. Målvakten Kjell Lekander var i toppform med granna ingripanden och utrusningar. Nisse Engmark på backen var tillsammans med Lennart Karlsson I och Lars Thinnerholm de bästa i försvaret. Kedjans nyttigaste var hi. Åke Karlsson med god blick och framåtanda mot mål. "Knatten" Engmark var spelupplaggaren i det farliga anfallet.

Zeros hade ingen av sina större dagar. Försvaret var inte alls pålitligt och man släppte till alldeles för lätt. Hb. Henry Öhlin och hh. Åke Gustafsson höll rent på sin kant, medan vänstersidan hade svårigheter med Fornåsas Åke Karlsson.

Kedjan slet och arbetade, men framför mål var det alldeles hopplöst. Det kan inte vara otur att match efter match missa givna målchanser! "Bubben" Stridh gjorde många fina saker på sin kant, men det fanns sällan någon som gjorde något åt de fina inläggen. Bengt Ivarsson hade en otacksam uppgift mot den stabile Lennart Karlsson, som höll honom under kontroll hela tiden.

Domare var Runo Andersson Mjölby, och 297 personer trotsade det skyfallslika regn som drog fram över planen. **ell.**

Div. IV, västra Östergötland

Boxholm—Hjulsbro 3—3
Zeros—Fornåsa 0—3
Mjölby AI—Gottfridsberg 1—0
Malmslätt—Mjölby Södra 2—3
Skeninge—Lemunda 2—5

Zeros	7	4	2	1	10— 6	10
Gottfridsberg	6	4	1	1	12— 6	9
Mjölby Södra	7	3	2	2	14— 8	8
Mjölby AI	6	3	2	1	10— 5	8
Fornåsa	6	3	1	2	14—14	7
Boxholm	6	2	3	1	11—11	7
Lemunda	7	2	2	3	13—12	6
Malmslätt	5	2	0	3	9— 9	4
Hjulsbro	6	1	2	3	7—11	4
Karle	6	0	3	3	4— 9	3
Skeninge	6	0	2	4	6—19	2

Div. IV, östra Östergötland

Fiskeby—Calmia 1—1
Vånga—Borggård 7—2
Kimstad—Smedby 0—0
Åby—Astoria 2—2
Torstorp—Skärblacka 0—1



Fornåsas skicklige burväktare Kjell Lekander räddar ett hårt skott. Zeroscentern Bengt Ivarsson hålls borta av Lars Thinnerholm.

Våra prästgårdar: 1-7-42

Fornåsa och Ekebyborna

Fornåsa, Lönsås, Ekebyborna och Asks församlingars pastorat har vid nya pastoratsregleringen nybildats genom att två församlingar, förut förenade med Fornåsa—Lönsås, tagits därifrån och två andra tillagts. Skeppsås och Älvestad har sålunda förenats med Normlösa—Vallerstad, medan Ekebyborna och Ask tagits från Varv och Styra, med vilka de förut var förenade.

Fornåsa prästgård är fortfarande kyrkoherdeboställe. Den byggdes omkring 1820. En genomgripande ombyggnad blev den föremål för 1914. Senast 1961 renoverades den invändigt. Byggnaden inrymmer även pastorsexpedition.

Ekebyborna prästgård, som är boställe för komministern, uppfördes 1928. Senare har den genomgått en del restaureringar, bl. a. 1956. Även den innehåller expedition. Den förutvarande prästgården ligger vid Boren. Pastoratet sålde den till en privatperson i Borensberg, som hade planer på att omvandla den till fritidshem för sina anställda. Planerna kom aldrig att realiseras utan byggnaden skänktes i stället till Skansen, som f. n. hyr ut den som sommarbostad.

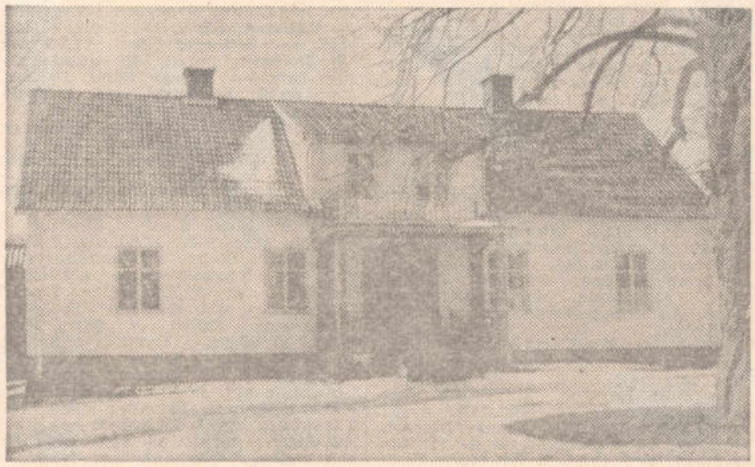

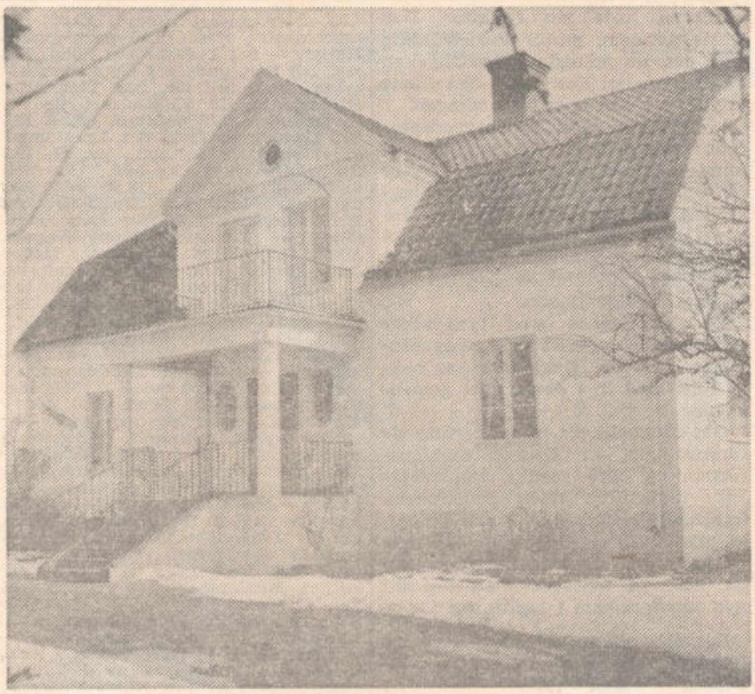

AUKTIONER

Vid Borringe Frälsegård

i **Älvestads socken** förrättas auktion **fredagen den 23 mars 1962 kl. 10,** varvid Lantbr. Gunnar Pettersson, på grund av upphörande med lantbruket, låter försälja hela sitt yttre lösöre, varav nämnes:

NÖTKREATUR: 33 st. SRB, därav 12 kor, 3 betäckta kvigor, 5 obetäckta kvigor, 4 kvigkalvar, 3 tjurar och 6 tjurkalvar. Besättningen ansluten till Västra Östergötlands Seminförening.

Medelavkastning de 18 senaste kontrollåren: 4.086×4,15 = 169 kg smf.
„ „ 4 „ „ 4.400×4,20 = 185 „ „

MASKINER och REDSKAP: Traktor Ferguson 35 diesel, 3-cyl., 40 hkr., årsmod. 1960, traktor Fordson Major årsmod. 1949, Jap-motor 4 1/2 hkr, el. motor 30 hkr på vagn, el. motor 10 hkr, el. motor 1 1/2 hkr monterad med vattenpump, tröskverk Munktell 2 1/2 fot med boss- och halmfläkt, frontlastare Uni med gödsel- och högrep, Hirtzkrok, belastningsdrag, skördetröska Thermænius 4 fot, slåttermaskin Aktiv 6 fot, slåttermaskin för häst, självbindare McCormick, hästräfsa, släpräfsa för hydraul, Sparmanhack, såningsmaskin Siedersleben 21 billar, frösåningsmaskin, konstgödselspridare Ysta-Yrsa 3 m, stallgödselspridare Harvester, traktorplog Överum Sefyr 12" med SM-kroppar för hydraul, d:o Harvester 12" bogserad, kantplog passande Ferguson, 2-delad harv Viberg 30 pinnar, Svenskharv 19 pinnar, lättharv, styvpinnekultivator, 3-delad ringvält 95 ringar, Idealsladd, 6-radig rotfruktshacka Lilla Harrie för hydraul, 3-radig d:o, betupptagare Ava Roerslev, betblastare d:o, potatisupptagare Bucher 2-radig ny, potatissättare Bonus 3-radig, 3-radig potatiskup, potatissorterare med rullbord, potatiskorgar, hissspel Källve, stålwire, hisslinor, ogrässpruta Favorit med potatissprutningsaggregat, brännoljetank 5.000 l., jordtank 1.500 l.

VAGNAR och ÅKDON: 2 gummihjulsvagnar.

BODINVENTARIER m. m.: Decimalvåg med vikter, sädesvanna, jutesäckar, slipsten med remskiva, mjölksil, mjölkkylare, transportflaskor, rostfri mjölkhink, kreaturssax Alfa, 6 par- och enbetsselar, staver, enstolpar (grova), 6 rullar taggtråd, hässjelinor, krakstopp, presenningar, plastfolie, ankarkätting, ett helfat olja, ett fat olja SAE 30, domkraft, kompressor, snökedjor till Ferguson, skostall, div. handredskap m. m.

Ett parti utsädespotatis Birgitta, ensilage.

Kataloger över besättningen tillhandahålles.

Servering.

Sydöstra Sveriges Auktionistförenings villkor med äganderättsförbehåll gälla.

AUKTIONSFIRMAN GOMÉR & ANDERSSON

Kontor: S:t Larsgatan 31, Linköping. Tel. 293 80 växel

PÅSKÄGG

Som framgår av noteringsmeddelande å annan plats i denna tidning har vår producentnotering höjts med 45 öre per kg. Vi har kunnat göra denna prishöjning till äggproducenterna dels därför att riksnoteringen ökat med 15 öre, dels därför att vi offrat 30 öre av vår marginal. Priset till våra kunder kommer följaktligen att öka med endast 15 öre per kg mot tidigare deb. pris.

Det är vår förhoppning att den noteringshöjning som skett skall stimulera leveranserna till oss före påsk.

ÖSTGÖTA-ÄGG

†

Min älskade Maka,
vår kära lilla Mamma
och Mormor

Ottilia Thyrén

* 14/6 1875

har i dag lämnat oss, djupt sörjd och saknad men i ljusaste minne bevarad. Med oss deltager släktingar och vänner.

Motala den 22 december 1961.

KARL THYRÉN
Inga-Lisa och Bo
Eva
Greta-Stina
Jaakko

Lär mig, du skog, att vissna glad
En gång som höstens gula blad:
En bättre vår snart blommar,
Då härligt grönt mitt träd skall stå
Och sina djupa rötter slå
I evighetens sommar.

Jordfästningen äger rum i stillhet.

— Fru Ottilia Thyrén, maka till köpman Karl E. Thyrén, Motala, avled på fredagen i en ålder av 86 år. Hon var född i Södertälje men kom i unga år till Öjebro, där föräldrarna hade ullspinneri och färgeri. 1902 öppnade hon garnaffär i Skänninge och två år senare i Motala. Tillsammans med maken har hon sedan drivit garnaffären vid Stora torget i Motala i över 50 år. Närmast sörjande är make, sonen Jaakko, svarvare, Motala, döttrarna Inga-Lisa, gift med mejerist Bo Lingvall, Motala, och Stina, sekreterare, Malmö, samt barnbarn.

Döde

†

Vår kære Far och Morfar
Köpman

Karl E. Thyrén

* 30/3 1875

har i dag stilla insomnat. I ljust och tacksamt minne bevarad av oss, övrig släkt och vänner.

Motala den 1 juni 1962

Inga-Lisa och Bo
Eva
Greta-Stina, Jaakko

Ett tack för allt Du åt oss skänkt
För oss Du strävat, på oss Du tänkt
Ditt goda hjärta, Ditt ljusa sinne,
Hos oss skall leva i tacksamt minne.

Jordfästningen äger rum i Heliga korsets kapell torsdagen den 7 juni 1962 kl. 16.00. Efter aktens slut inbjudes till minnesstund på Villa Torngården.

Meddelas endast på detta sätt.

†

Min älskade Maka,
vår kære Fader

Helmer Johansson

* 26/7 1882
† 14/6 1962

djupt sörjd och i tacksamt minne bevarad av oss, släkt och vänner.

Lundbo, Flistad, den 14 juni 1962.

KARIN
Vera och Tage
Gunnel och Algoth
Göte och Ulla
Ulla och Håkan
Olof och Cecilia
Maud och Harry
Barnbarnen

Aldrig glöms den gångna tiden.
Aldrig glöms vad Du har gjort för oss.
Aldrig hör vi mer Din röst i tiden,
Blott som eko från en annan strand.

Jordfästningen äger rum i stillhet.

†



Karl E. Thyrén.

En gammal känd motalabo, köpman Karl E. Thyrén, avled på fredagen i en ålder av 87 år. Född i Appuna arbetade han först några år på Bolinders mekaniska verkstad i Stockholm och kom till Motala 1903, där han tillsammans med sin maka etablerade Karl E. Thyréns garnaffär, som än i dag drives vid St. torget. Thyrén hörde till veteranerna i Motala fabriks- och hantverksförening, som han tillhörde sedan 1918. Han har också tidigare i 15 år varit styrelseledamot i Motala köpmannaförening och fick för sina insatser mottaga Sveriges köpmannaförbunds förtjänsttecken i guld. Vidare har Thyrén varit intresserad medlem av Odd Fellow, där han innehade veteranteckenet. Han har även tillhört Motala hembygdsvänner sedan dess bildande.

Närmast sörjande är två döttrar, Inga-Lisa, gift med mejerist Bo Lingvall, Motala, Greta-Stina, sekreterare vid A. W. Andersons Patentbyrå, Malmö, sonen Jaakko, svarvare, Motala, samt barnbarn.

— På torsdagen avled kontorist Helmer Johansson, Lundbo, Maspelösa. Han var född 1882. Tidigare har han varit kontrollassistent och bedrivit jordbruk. Han har varit fattigvårdsstyrelsens och kommunalnämndens ordförande samt kyrkvärd. Han var senare anställd hos firma Gomér & Andersson. Närmast sörjande är maka, barn och barnbarn.



Sjuarmad ljusstake av malm till avgående lönsåsrektorn

Den högtidliga skolavslutningen i Lönsås kyrka på fredagen inleddes med sång av en barnkör. Rektor Lekander talade till skoleleverna samtidigt som han gav en återblick på åren och sin långa skolgärning i Lönsås. Han tackade eleverna och deras föräldrar, lärarkollegerna, skolstyrelsens ledamöter samt vaktmästare Carl-Gunnar Hector.



Rektor Filemon Lekander t. v. och skolstyrelsens ordförande, sjukkassecexpeditör Nils Johansson, Fornåsa, med den sjuarmade ljusstaken i malm som överlämnades som minnesgåva från Bobergs skolstyrelse.

Rektor Lekander blev så själv vederbörligen och varmt avtackad. Lärarna trädde fram i koret och på deras vägnar tacktalade fru Maja Willén och överlämnade blommor. Så framträdde skolstyrelsens representanter ordföranden expeditör Nils Johansson, Fornåsa, vice ordföranden lantbrukare C. G. Pantzar, Vallerstad, ledamöterna kantor Sven Carlsvärd, Fornåsa och lantbrukare Bo Andersson, Gillorp samt lärarkårens representant i skolstyrelsen kantor Emeric Dalgard, Skeppsås. Ordföranden hr Johansson talade och framförde Bobergs skolstyrelses tack till rektor Lekander.

Rektorn fick så mottaga en magnefik och stilig minnesgåva i form av en sjuarmad ljusstake i malm med inskriptionen: Minnesgåva av Bobergs skolstyrelse för 43-årig meriterande lärargärning examensdagen 8 juni 1962. Så överlämnades blommor till rektorn som personlig gåva från ledamöterna och blommor från skolstyrelsen till rektorsfrun Astrid Lekander som tjänstgjort som slöjdlärare. Rektorsparet fick även mottaga minnesgåvor från skoleleverna.

Rektor Lekander talade och tackade i varma ordalag för uppvaktningen och gåvorna. I samband med avslutningen i kyrkan fick även de olika lärarna mottaga minnesgåvor och blommor. Högtiden avslutades med psalmsång. **—kvist.**



I Kaga kyrka fil. stud. Stig Rydh, Linköping, och fröken Monica Elisabeth Magnell, dotter till ingenjör Ebbe Magnell och hans maka Göta, f. Träff, Linköping. Som ingångsmarsch spelade kantor Bertil Korsfeldt Preludium i Ess-dur av Bach. Vigseln förrättades av domprost Nils Johansson. Efter akten sjöng brudens fader Davids 23:e psalm av Nordqvist. Vid uttåget spelades marsch ur svit för orgel av Purcell. Tärna var brudens syster stud. Karin Magnell och kyrkomarskalkar fil. kand. Bo Gräslund, Uppsala, och brudens broder stud. Sverker Magnell. Bruden bar Älvestads församlings brudkrona. Efter vigseln gav brudens föräldrar middag i sitt hem. — Foto: Arne Gustafsson

Två simskolor inom Boberg är startklara

I Bobergs kommun anordnas i år liksom tidigare två simskolor, en vid Svartådalens kraftstation i Normlösa och en vid Våhlberga i Lönsås.

Vid Normlösa började simskolan den 25 juni och håller på fyra veckor framåt. Lärarinna för skolan är i år fröken Carlén. Hundratalet barn anmäler sig varje år till denna simskola och man anser på ledarhåll att det hela går framåt trots den relativt låga vattentemperaturen på ungefär 15 grader.

Till Våhlberga avgår varje dag bussar med simskoleelever från olika ställen i Bobergs kommun. Här är undervisningen uppdelad på två grupper, en från Fornåsa och en från Lönsås. Även en tredje grupp förekommer, det är barn från området Ekebyborna och Ask. Allt som allt utgör elevantalet ca 200. Skolan börjar den 2 juli och pågår i fyra veckor. Lärare är Jan Lekander med biträde av Tor Lekander.

BRÖLLOP

— I Skeppsås kyrka vigdes på lördagen löjtnanten i Luftvärnets reserv, lantbrukare Lars Olof Torfgård, Stora Torfvinge, Linköping, och småskollärare Anita Dalgard, Norrköping, dotter till kantor Emerie Dalgard och hans framlidna maka, f. Wahlquist, Skeppsås. Musikdirektör Carl Wirsén, Skänninge, spelade vid intåget Preludium i C-dur av Bach, varpå kantor Harry Milbrink, Herrberga, sjöng Jag lyfter mina ögon upp till bergen av Nylund. Vigseln förrättades av docent Gunnar Hillerdahl, Lund, vilken även sjöng brudmässan. Efter vigseln sjöng kantor Milbrink Guds lov i naturen av Beethoven. Vid uttåget spelade musikdirektör Wirsén Triumfmarsch ur Aida av Verdi.



I Normlösa pastorats *församlingar konfirmerades under pingsten 17 ungdomar. På pingstafton deltog sex ungdomar i konfirmationen i Normlösa kyrka och 11 i Skeppsås kyrka. På pingstdagen bevistade de högmässan i Älvestads kyrka, där kyrkoherde Arthur Knuthammar predikade, kyrkokören medverkade och där konfirmanderna deltog i sin första nattvardsgång. Vår bild är hämtad från samlingen i Älvestads kyrka på pingstdagen, varvid kyrkoherde Knuthammar följer sina konfirmander till högmässan. Kyrkan var så gott som fullsatt av ortsbor.* 12-6-62

Våldsam bilkollision på gata i Skänninge

12-6-62

En våldsam bilkrock ägde vid 21-tiden på pingstaftonen rum i hörnet av Sand- och Ringgatorna i Skänninge. Båda bilarna, en nästan ny Volvo från Motala och en DKW från Älvan, blev så gott som totalramponerade och måste senare på natten bärgas från gatukorset, där de blockerade trafiken. En dam i bilen från Älvan måste föras till läkare i Skänninge för att få sina skador på ett knä omplåstrade.

Motalabilen färdades Ringgatan söder ut och torde ha haft rätt hård fart, medan DKW:n körde Sandgatan öster ut, varvid den senare påkördes på sidan och kastades upp på trottoaren. Föraren av Volvobilen bromsade ca 10 meter, när han fick syn på bilen från Älvan, medan föraren av det sistnämnda fordonet i sin tur sökte forcera gatukorset för att hinna först över, vilket, som sagt, slutade så illa att han blev rammad från sidan. Plåten trycktes därvid in, samtidigt som höger bakhjul vid kontakten med trottoarkanten vek sig under karossen. Bilen blev stående på trottoaren. Motalabilens hela framparti blev intryckt och försköts bakåt. Båda bilarna måste betraktas som totalhavererade.

De båda gatorna är på olycksplatsen breda, men sikten skymd av en häck, vilket i någon mån kan förklara kollisionen. I DKW:n färdades föraren och en dam, båda ungdomar, varvid flickan med taxi måste föras till läkare, då hon klagade över smärtor i ett knä.

BOBERG

Bobergs Kommunalfullmäktige

kallas till sammanträde i Fornåsa Bygdegård fredagen den 29 juni kl. 19.00.

Ärenden: Enligt kungörelse och personliga kallelser.

Ordf.

Boberg

Vid kommunalfullmäktiges sammanträde på fredagen i Fornåsa bygdegård hälsade ordföranden nye ledamoten hr Helmer Andersson, Fornåsa, välkommen. Kommunens bokslut behandlades. Fjolårets överskott, 47.598 kr., skall överföras till allmänna investeringsfonden.

Fullmäktige uttalade sig positivt till ett regionsplaneinstitut inom länet. Man framhöll dock att kommunen endast är villig delta i sådana kostnader som belöper sig på direkta uppdrag av kommunen. Kommunalnämndens framställning om bemyndigande att låta riva fastigheten Kyrkvallen i Normlösa bifölls.

Då ett flertal kommuner tecknar kommunal borgen åt enskilda egnahemsbyggare för byggnadskreditiv upp till övre gräns för det statliga egnahemslånet med möjlighet till lägre räntekostnader under byggnadstiden hade kommunalnämnden upptagit frågan till behandling. Då möjlighet ansågs föreligga för enskilda egnahemsbyggare att på ett tillfredsställande sätt ordna kreditfrågan under byggnadstiden hade nämnden avstyrkt ärendet hos fullmäktige. Fullmäktige hade samma inställning som nämnden.

I anledning av Landskommunernas förbunds förslag om antagande av förhandlingsöverenskommelserna för kommunalanställda beslöt fullmäktige enligt förhandlingsavdelningens rekommendation anvisa erforderliga medel. 1.500 kr. beviljades för anordnande av skjuts till simskolan i Våhlberga för barnen från Ekebyborna och Ask.

Till ordförande i arbetslöshetsnämnden efter hr Axel Rödjefeldt, som flyttat, föreslås hos länsstyrelsen hr Ingemar Welin, Normlösa. I anledning av kommunalkamrer Erik Grennäs avflyttning valdes till ledamot i arbetslöshetsnämnden hr Arne Andersson, Ask, och till ortsombud för statliga bosättningslån hr Nils Johansson, Fornåsa. Till huvudman i Fornåsa sparbank utsågs hr Sören Tevell, Älvestad. Till kommittéledamöter för insamlingen till konungens 80-årsdag valdes hrr Arne Andersson, Ask, Joel Pettersson, Ekebyborna, Nils Jonsson, Lönsås, Nils Johansson, Fornåsa, Martin Landelius, Skeppsås, Hugo Hall, Älvestad, sammankallande, Torsten Nilsson, Normlösa, Folke Medborg, Vallerstad.

Barn och gamla i Motala kopplar av på sommartur

Att resa är tidens melodi — antingen till Mallorca eller på vägarna hemikring. Rekreerar sig gör man lika fullt. På fredagen var det dags för de mycket unga och de något så när gamla i Motala att göra en tur i östgötabygderna. Motala folkpensionärsförening företar en dagsutfärd runt sjön Sommen och färdas bl. a. genom det fagra Ydre. De yngsta representeras av de 28 barn som gav sig iväg till S:ta Anna för en månadslång vistelse på Barnens dagskolonin där. Den 19 juni gör Centrala pensionärsföreningen sin sommarresa och den 16 juli avlöses -den första kontingenten på S:ta Anna av den andra.



Klockan 7 i morse embarkerade 210 folkpensionärer fyra bussar för en dagslång rundresa till Tranås—Kisa—Rimforsa—Brokind—Bjärka Säby—Sturefors—Linköping och hem till Motala igen. I Kisa skall resenärerna göra ett uppehåll på ett par tre timmar för middag och vila innan de fortsätter till Sturefors för att besöka Folkets park Kl. 19 beräknar man vara hemma igen.

En timme efter folkpensionärernas avfärd var 28 barn redo att anträda en annan bussresa. De utgjorde den första omgången av sommarens kolonibarn som tog en buss i besittning och med S:ta Annas barnkoloni som destinationsort. Dessa barn skall vara borta i en månad och kommer alltså hem igen den 15 juli. Föreståndarinna för kolonin är fröken Ingegerd Hall, Älvan. Med på resan var också ombudsman Nils Petersson. En del av barnen har varit på koloni i S:ta Anna tidigare, och en grabb — vis av erfarenheter från tidigare år — hade packat ned metspöt, för han visste att det fanns fisk där!

På den övre bilden ses barnkolonins föreståndarinna fröken Ingegerd Hall, Älvan, flankerad av t. v. Kjell Åke Brink och till höger Kjell Nilsson. Kjell Åke Brink — som varit på kolonin två gånger tidigare — hade bl. a. packat ned sitt metspö i bagen. Han vet tydligen var fisken nappar vid kolonin. På bilden här intill en interiör från en av folkpensionärernas bussar innan avfärden från Stora torget i Motala i morse.

Tidigare elever vid Lönsås skola hyllade varmt sin förre lärare

En lika säregen som högtidlig kamratträff hölls på söndagen i Lönsås—Fornåsa. Det var tidigare elever till i år avgångne rektor Filemon Lekander som hade samlats för att hylla sin forne lärare. Då rektor Lekander varit lärare i Lönsås ända sedan 1919 till 1962 så är ju detta i och för sig en mycket ovanlig bedrift. Under de 43 åren har han haft drygt 700 elever. Till söndagens skolträff hade 214 anmält sig. De fick vara med om en högtidsdag som sent skall glömmas. Rektor Lekander uttryckte det som en mycket stor upplevelse att få komma tillsammans och i detta var alla villiga att instämma.

Först deltog man i högmässan i Lönsås kyrka där kyrkoherde Frithiof Brunius efter sammanringningen inledde med att hälsa alla välkomna. Han räknade även upp namnen på de skolkamrater som jordfästs på Lönsås kyrkogård under åren och på dessa 14 skolkamraters gravar hade tidigare lagts ner blommor. I högmässan predikade rektor Lekander som även var organist och sjöng solo före predikan Konungarnas Konung av Norén. Kyrkoherde Brunius utförde altartjänst. Det efterföljande samkvämet hölls i Fornåsa bygdegård och det blev ett riktigt kaffekalas. Rektor och fru Lekander var hedersgäster tillsammans med de sju barnen som för dagen var närvarande, två av de nio barnen var förhindrade vara med. Att rektor Lekander haft alla sina barn som skolelever är kanske inte så märkligt som att även fru Astrid varit hans elev under kort tid. Rektorsparet kan bl. a. glädjas åt att en dotter fru Marianne Granath, Mantorp, är skollärare och har tjänstgjort under vårterminen vid Lönsås skola. Samkvämet inleddes med att lantbrukare Sven Johansson, Karstorp, välkomsttalade. Förutom högtidstal av kyrkoherde Brunius talade f. d. eleverna byggmästare Hjalmar Nilsson och fru Greta Lindell som berättade skolminnen. Hjalmar Nilsson med fru Rut och dottern Yvonne som samtliga tillhörde f. d. skoleleverna deltog med sång. Under samkvämet underhöll även kantor Kerstin Andersson, Borensberg med musik på dragspel och piano. 1962 års skolelever uppförde på ett berömvärt sätt skolpjäsen Ruskaby skola.

Som minnesgåva från f. d. skoleleverna fick rektor Lekander mottaga ett silverfat med inskription som överlämnades av lantbrukare Sven Johansson. Fru Greta Lindell överlämnade en gästbok där alla närvarande skoleleverna egenhändigt hade skrivit sina namn, samt lämnade även blommor till rektorsfrun Astrid Lekander. De som organiserat den lyckade skolträffen var fru Greta Lindell, Fornåsa, makarna Bo och Margit Andersson, Gillorp, samt hrr Gerhard Andersson, Ebborp, Sven Johansson, Karstorp och Carl-Gunnar Hector, Lönsåsgården. Många av deltagarna var långväga ifrån och isynnerhet de äldre årsklasserna hade ju inte sett varandra på många år. Nu samlades de också klassvis under gemytligt samspråk och för alla blev det som nämnts en oförglömlig dag.

Till sist talade rektor Lekander och framförde sitt varma tack för den stora uppvaktningen och för glädjen att fått samlas till denna minnesrika högtidsdag. Rektor Lekander läste till sist Herrens välsignelse och som avslutning sjöngs en psalm.



Avgående rektorn i Lönsås, Filemon Lekander tillsammans med sin maka Astrid omgivna av barnen fr. v. Kjell, Tor-Björn, Lilian, Marianne, Susanne, Tor och Gunnar. Fru Astrid har liksom barnen undervisats av rektor Lekander under dennes långa och trogna tjänst som lärare.

Motalaområdet TV-tätt
Med bland de 10 i toppen

27-1-62

Det är knappast för mycket att använda ordet explosion om den utveckling som ägt rum på TV-fronten i Sverige. Ett utbyggnadsprogram som det från början var meningen att genomföra på 14 år har klarats av på sex. Detta gäller alltså den rent tekniska sidan av saken. Ifråga om kvaliteten på det som visas i rutan har inte utvecklingen rusat iväg lika snabbt. För Motalas del inträdde TV-åldern på allvar julen 1958 då den numera pensionerade Nefa-sändaren monterades upp i radiostationen. Antalet TV-mottagare mångdubblades i snabbt accelerande takt.

Enligt de senaste siffrorna finns det inom det område som har Motala till postadress, staden och den närmast intilliggande landsbygden, 6.511 mottagare fördelade på i runt tal 10.000 hushåll.

För statistikarbetarna kan vi tala om att televerket skiljer på Motala och Motala Verkstad, vilket alltid bör glädja någon patriot i verkstadsdelen av staden. 651 av Motalas TV-apparater finns det enligt licensavdelningen uppställda i MV-hemmen.

Motala TV-sändarområde är betydligt mer vittfamnande än postområdet. Det omfattar förutom staden också Bjälbo, Fornåsa, Fågelsta, Normlösa, Skänninge (901 mottagare), Vadstena

(Forts. på sista sidan)

Motalaområdet . . .

(Forts. från sidan 1)

(1.189), Varv och Österstad med mellanliggande områden. Totalt har det i sändarområdet registrerats 9.242 mottagare, alltså 2.731 fler än inom Motalas postområde.

TIO I TOPP

Tjällmo (233 mottagare), Borensberg (467) och Klockrike (167) räknas till norrköpingsområdet och Godegård (100) till örebrosändarens område.

Motalas TV-sändarområde ligger ganska högt i topp på televerkets "ranking list", det delar åttondeplatsen tillsammans med Trollhättan. De båda områdena redovisar vardera 219 mottagare per 1.000 invånare.

Så här ser listan på landets tio TV-tätaste områden ut: 1) Härnösand 280 apparater på 1.000 invånare; 2) Linköping 241; 3) Malmö 239; 4) Stockholm 227; 5) Luleå 225; 6) Uppsala 223; 7) Hälsingborg 221; 8) Motala och Trollhättan 219; 9) Västerås 217; Karlstad 216.

Riktigt fyllt är alltså inte TV-behovet ännu även om marknaden blivit allt mer begränsad. Om några år torde så gott som samtliga hushåll i Motala ha minst en TV-låda stående i en vrå. Förutsatt att alla vill ha TV. Alla är inte helt förtjusta i apparaternas välsignelse.

P 2 KOMMER

TV-handlarna behöver dock knappast misströsta. För dem som tidigt skaffade sig mottagare är det aktuellt att skaffa en modernare modell och så kommer P 2 även i TV, den saken är klar. Redan nu säljs det mottagare för P 2, bl. a. Luxor tillverkar sådana, och man kan lugnt förutsätta att det blir stor efterfrågan på dem när P 2 en gång lyckliggör oss.

TV:n blir i framtiden inte bara en tittmöbel i hemmen. De små reseapparaterna är på väg att slå igenom och i Japan tillverkar man redan diminutiva transistor-TV (med åttatums bildrör), av vilka några exemplar redan dykt upp i Sverige. Det skulle inte förvåna om de med tiden konkurrerar ut de små ångradiodosorna på badstränderna.

URVAL

Numera har den första tidens sensation över att det rörde sig i rutan domnat av. Folk väljer i regel sina program och är man för kräsen utfaller den proceduren på så sätt att man helt sonika inte slår på apparaten. Det som senteras mest är Aktuellt och sporten, enligt en snabbenkät bland några motalabor. Åke Falcks underhållningsprogram gillas (efter framgången i Montreux) liksom Karl-Axel Sjöbloms reportage.

BOBERG

Järnvägarna. På därom gjord ansökan har SJ:s distriktschef från 1 oktober förflyttat kontoristen S. E. Sederström, Fornåsa, till Nyköping C.

Många ärenden på p-stämman med Normlösa

28-6-62

Extra pastoratsstämma med Normlösa pastorat har hållits i Älvestads sockenstuga. Stämman beslöt att bevilja ett anslag på 6.500 kr. för en yttre renovering av Vallerstads prästgård. Man beviljade också arrendatorn Gunnar Lidebjer på Vallerstads löneboställe tillstånd att driva jordbruket utan kreatur under förutsättning att han på gården håller minst 30 ungdjur.

En annan fråga utgjorde behandlingen av trädgårdsområdet vid prästgården i Normlösa, då skyldighet från 1 januari 1962 föreligger för pastoraten att handha skötseln av onormalt stora prästgårdsområden. Med anledning därav beslöt stämman som en aktuell åtgärd att en gång under sommaren låta slå gräsmattorna och klippa den mot vägen vettande syrénhäcken, detta för att senare ordna denna fråga på ett mera permanent sätt. Vidare skall man tillkalla en sakkunnig person i och för plantering av parkträd på nyssnämnda trädgårdsområde och dessutom skall man anlita sakkunnigt folk för att inkomma med förslag i anledning av utbyggnad eller nyanordning av arkivlokalen i Normlösa prästgård. Slutligen godtog stämman en av kyrkoherden gjord uppmätning av prästgårdens golvyta med anledning av fastställandet av pastoratets andel i bränslekostnaderna.



Som genom ett under undkom linjebussens passagerare och förare att bli skadade vid olyckan utanför Fornåsa på söndagskvällen, då 44-årige Sven Andersson, Älvan dödades.

Mopedist dödsskadad Buss knäckte stolpe

MT 18-6-62

Vid en trafikolycka strax utanför Fornåsa på söndagskvällen förolyckades 44-årige Sven Andersson, Älvan, Fornåsa. Andersson kom i riktning från Lönsås kyrka och skulle korsa vägen Borensberg—Skänninge när han kolliderade med en linjebuss från Motala. Bussföraren gjorde allt för att undvika en sammanstötning och körde av vägen och knäckte en ledningsstolpe. Passagerarna i bussen var vid olyckshändelsen i verklig livsfara men dessbättre klarade sig alla de åkande utan några som helst skador. Ledningarna hängde över busstaket och var strömförande.

Andersson körde upp på den starkt trafikerade vägen vid Skogslätt omkring tre km från Fornåsa utan att se bussen, som kom från Motala. Bussföraren

(Forts. på sista sidan).

Dödskrock . . .

(Forts. från sidan 1)

observerade mannen och signalerade på samma gång som han försökte bromsa ner bussen. När han såg att en kollision var oundviklig styrde busschauffören sitt fordon av vägen och körde då mot en ledningsstolpe som knäcktes. Detta hindrade dock inte sammanstötningen med mopeden, vars förare slogs i vägbeläggningen och fick så svåra skador att han vid framkomsten till lasarettet i Linköping redan var död.

Bussen fick hela frampartiet upprivet av ledningsstolpen, och fönsterrutorna krossades. Strömförande elektriska ledningar hängde över bussens tak, men dessbättre blev ingen skadad.

Korsningen har tidigare varit utsatt för olyckor. Så sent som på pingstaftonen inträffade en sammanstötning mellan två bilar på samma plats. Inget stopptecken finns vid utfarten från bivägen.

Den förolyckade Sven Andersson var anställd vid Electrolux i Motala och sörjes närmast av syster och bror.

†

Vår käre Broder och Svåger

Sven Henry Andersson

* 17/10 1918

har i dag genom olyckshändelse lämnat oss i djupaste sorg och saknad. I vår sorg deltaga övrig släkt och vänner.

Karlslund, Älvan den 17 juni 1962.

Astrid och **Erik**
Harry och **Ingrid**

Du bäddas i hembygdens soliga famn
Där ingen sjukdom skall trycka.
Vid barndomens kyrka Du kommit i hamn
Där dina kära Din kulle skall smycka.
Det är barndomens klockor som ringa
Och frid är den hälsning de bringa

De som önskar följa vår käre Sven till hans sista vilorum samlas vid Älvestads kyrka midsommardagen kl. 12. Efter akten inbjudes till Fornåsa Kafé.

Meddelas endast på detta sätt.

JORDFÄSTNINGAR

— På midsommardagen jordfästes metallarbetaren Sven Henry Andersson, Karlslund, Älvan, i Älvestads kyrka. Officiant var kyrkoherde Arthur Knuthammar som i sitt griftetal utgick från Ps. 139: 23—24. Kantor Bertil Korsfeldt sjöng Jesus gör mig stilla av Hannikainen. Kransar märktes från Metall, kamraterna vid Electrolux samt electroluxfabriken i Motala.

— Metallarbetaren Sven Andersson jordfästes midsommardagen i Älvestads kyrka. Under samlingen spelade kantor Bertil Korsfeldt Preludium i e-moll av Bach samt sjöng därefter Jesu gör mig stilla av Hannikainen. Kyrkoherde Arthur Knuthammar talade över Psalt. 139: 23—24. Då kistan bars ut spelades Largo och Fischer. Kransar märktes från Electrolux ledning, tjänsteman, fackförening och arbetskamrater.

Mopedist dödades i krock med buss

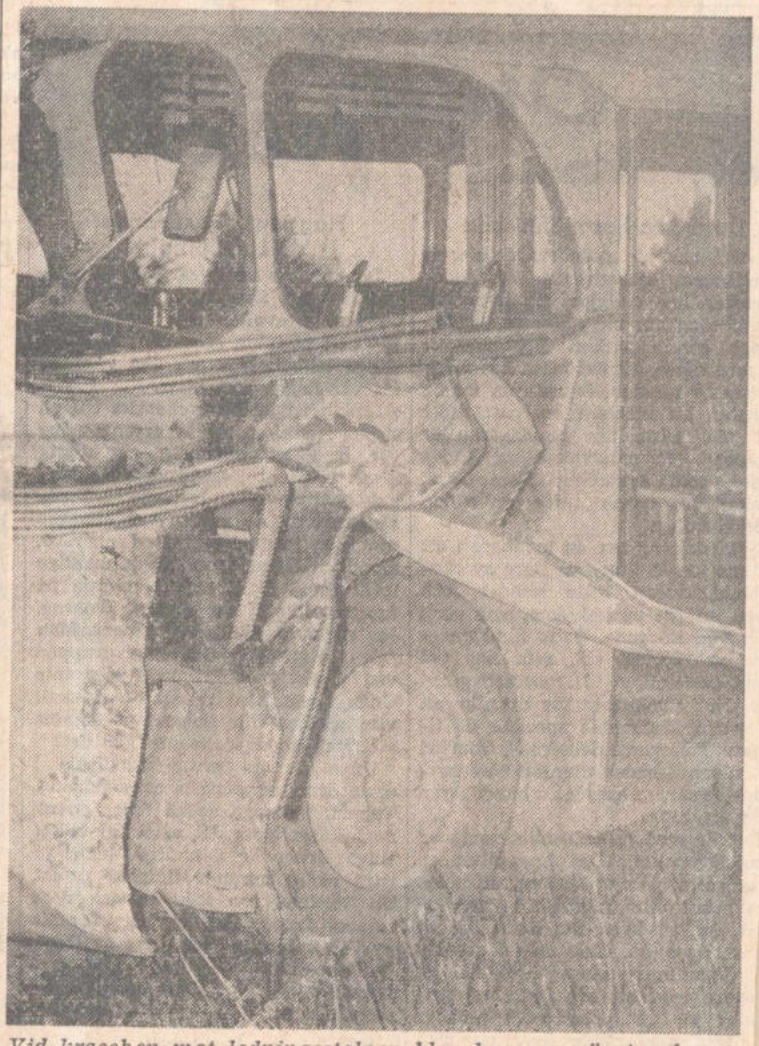

Vid kraschen mot ledningsstolpen blev bussens vänstra framparti skadat

44-årige verkstadsarbetaren Sven Andersson, Älvan, omkom på söndagskvällen, då han på moped kolliderade med en av Motala stadsbussar på linje 20 på väg till Fornåsa. Olyckan inträffade i Fornåsa i ett trafikfarligt vägkors, där tre vägar möts. Bussen körde länsväg 211 mellan Borensberg och Skänninge och Andersson kom på moped på vägen Skogsledet—Lönsås kyrka och hade för avsikt att korsa länsvägen för att köra hem till Älvan.

Enligt bussföraren skulle Andersson ha tittat bakåt och inte reagerat för upprepade signaler från bussen. Bussföraren sökte då undvika en kollision genom att köra av vägen till vänster men krocken var oundviklig. Andersson träffades av bussens högra framflygel och släpades med cirka 10 meter. Han fördes till Linköpings lasarett men torde vid olyckan ha ljutit en ögonblicklig död.

När bussen gick ned i diket träffade den en elstolpe tillhörig Svartådalens kraftförening. Stolpen knäcktes och strömmen bröts för en del fastigheter i trakten.

I bussen fanns två passagerare och dessa liksom bussföraren undgick att skadas. En flicka som satt längst fram i fordonet kastades dock av sin stol vid kollisionen med stolpen.

Olyckan var den andra i den svåra vägkorsningen inom en vecka. Den 9 juni kolliderade två personbilar.

Sven Andersson var född 1918 och anställd vid AB Electrolux i Motala och har tidigare varit sjöman. Han efterlämnar broder och syster.

Ansvarsfrihet beviljad för Bobergs kommun Revisionsanmärkning

Bobergs kommunalfullmäktige höll sammanträde på fredagen. En livlig diskussion uppstod med anledning av revisionsberättelsen. Revisorerna hade gjort en rad påpekanden. De olika punkterna berörde bl. a. eldningsersättning för ved- och kokspannor i tre tidigare tjänstebostadsfastigheter för lärare och garagehyrorna i de nya lärarbostäderna i Fornåsa. Vidare påpekades att kommunalnämnden inköpt vissa maskiner och redskap utan att först inhämta fullmäktiges bemyndigande vilket borde ha skett. Övriga påpekanden rörde anslagsöverskridanden, va-anslutningsavgifter, hyreshöjningar, översyn av försäkringar samt av barnavårdsnämnden utbetalade bidragsförskott och utfyllnadsbidrag.

Sedan hr Helmer Andersson välkomsthälsats som ny ledamot och budgetredovisningen genomgåtts övergick man till granskningen av revisionshandlingarna. Hr Hugo Askling riktade kritik mot att revisorernas berättelse ej sänts ut till ledamöterna så att de kunnat sätta sig in i de gjorda påpekandena. Han menade att det var ansvarslöst att besluta i frågan samma kväll som papperen lagts fram och yrkade på bordläggning.

Han bemöttes av kommunalnämndens ordförande hr Joel Petersson och hr Eric Hagberg

(Forts. på sista sidan)

Ansvarsfrihet . . .

(Forts. från sidan 1).

som yrkade på att ansvarsfrihet skulle beviljas. Hr Askling undrade även var redovisningen för stiftelsen Bobergshus fanns och hr Petersson svarade att kommunalnämnden beslutar ensam i den frågan. Handlingarna skall dock föreläggas fullmäktige sedan beslut fattats. Frågan hade bordlagts hos nämnden.

Efter förslag genomgicks de olika påpekandena som revisorerna gjort punkt för punkt. Barnavårdsnämndens ordförande rektor Filemon Lekander hade ställt sig till förfogande och redovisade barnavårdsnämndens synpunkter och handlingar gentemot länstyrelsens beslut att underkänna vissa avtal. Efter den noggranna genomgången av revisionsberättelsen återtog hr Askling sitt bordläggningsförslag. Full ansvarsfrihet beviljades. Ansvarsfrihet beviljades också för olika fonder.

Folkbibliotekets och nykterhetsnämndens verksamhetsberättelser föredrogs och godkändes. Upplysningar lämnades beträffande statistiken angående skärmbildsundersökningarna inom kommunen.

Fullmäktige beslöt att ställa sig positiva till landstingets inrättande av ett regionsplaneinstitut. Dock skall endast ansvaras för kostnader i samband med uppdrag som är givna på direkt anmodan av kommunen.

Kommunalnämnden erhöll begärt bemyndigande att riva fastigheten Kyrkvallen i Normlösa.

Ur anslaget för oförutsedda utgifter anslogs 1.500 kronor till att bekosta skjuts för barnen till simskolan i Våhlberga. Skolskjutsen kommer förmodligen att gå enligt följande route: Österstad — Ask — Smedberga — Ekebyborna kyrka — Åkerby — Våhlberga.

Då ett flertal kommuner tecknar kommunal borgen åt enskilda egnahemsbyggare för byggnadskreditiv upp till övre gräns för det statliga egnahemslånet med möjlighet till lägre räntekostnader under byggnadstiden hade kommunalnämnden upptagit frågan till behandling. Enär möjlighet ansågs föreligga för enskilda egnahemsbyggare att på ett tillfredsställande sätt ordna kreditfrågan under byggnadstiden hade nämnden avstyrkt ärendet hos fullmäktige. Fullmäktige hade samma inställning som nämnden.

I anledning av Landskommunernas förbunds förslag om antagande av förhandlingsöverenskommelserna för kommunalanställda beslöt fullmäktige enligt förhandlingsavdelningens rekommendation anvisa erforderliga medel.

Till ordförande i arbetslöshetsnämnden efter hr Axel Rödjefeldt, som flyttat, föreslås hos länsstyrelsen hr Ingemar Welin, Normlösa. I anledning av kommunalkamrer Erik Grennäs avflyttning valdes till ledamot i arbetslöshetsnämnden hr Arne Andersson, Ask, och till ortsombud för statliga bosättningslån hr Nils Johansson, Fornåsa. Till huvudman i Fornåsa sparbank utsågs hr Sören Tevell, Älvestad.

Till kommittéledamöter för insamlingen till konungens 80-årsdag valdes hrr Arne Andersson, Ask, Joel Pettersson, Ekebyborna, Nils Jonsson, Lönsås, Nils Johansson, Fornåsa, Martin Landelius, Skeppsås, Hugo Hall, Älvestad, sammankallande, Torsten Nilsson, Normlösa, Folke Medborg, Vallerstad.



Hr Eje Bengtsson med maka Anita, f. Johansson, dotter till hr Gillis Johansson och hans maka Margit, f. Larsson. —3-8-62 All-Foto

Vägarbetena. Arbetsplan för anläggning av väg Ask—Fornåsa—Klockrike—Flistad har av länsstyrelsen återsänts till väg- och vattenbyggnadsstyrelsen med hemställan om att planen måtte fastställas i vad avser del I, Ask—Österstad—Åsplunda, och del III, Klockrike—Flistad. Företaget ingår inte i fastställd flerårsplan för byggande av länsvägar under perioden 1961—65 men kommer i samband med beslut om nedläggning av järnvägsdriften på bandelarna Fornåsa—Motala och Klockrike—Borensberg, att tilldelas erforderligt anslag. 7-8-62

BOBERG

Vedauktion. Bobergs häradsallmänningars årliga vedauktion hölls på onsdagen på Strömgården i Borensberg och kännetecknades medelmåttiga priser. Någon större optimism rådde inte, men buden föll tätt och de 738 meter ved som salufördes fick åtgång. Utropare var lantbrukare D. Goding, Kristberg. Den prima björkveden gick till 27:50 kr/m. medan pannveden stannade vid mellan 20 och 22 kr. De blandade vedposterna betingade ett pris av 22—24 kr.

Bobergs förmögenhet ökade med 208.100 kr

Bobergs kommun har nu lagt fram sitt bokslut för 1961. Kommunalfullmäktige tar definitivt ställning till det på fredag. Fjolårets överskott i jämförelse med budgeten uppgår till 47.598 kr. Det investerade stamkapitalet var vid årets slut 3.184.611 kr. stort. Med hänsyn till att det disponibla stamkapitalets positiva element slutar på 376.677 kr. och dess negativa på 182.000 kr. uppgår den kommunala förmögenheten till 3.379.288 kr. Detta innebär en ökning från årets början med 208.100 kr.

Planerings- och anläggningsverksamheten har gett ett överskott på 24.862 kr., socialvården ett på 13.631 kr., finansförvaltningen ett på 12.116 kr., fastighetsförvaltning och bostadsförsörjning ett på 5.694 kr., hälso- och sjukvård ett på 3.658 kr. samt vissa specialförvaltningar ett överskott på 3.279 kr. Underskott noteras av följande förvaltningar: allmän förvaltning med 4.767 kr., rätts- och ordningsväsen med 3.311 kr., och undervisning och kulturell verksamhet med 7.565 kr.

Till allmänna investeringsfonden har avsatts 110.254 kr. Driftbudgetens kvarstående reservationer vid fjolårets utgång uppgick till 36.989 kr. och kapitalbudgetens till 137.656 kr.

De förvaltade fonderna uppgår till 200.445 kr. och driftfonderna till 213.402 kr. Anläggningslånen är 595.462 kr. stora. Fastigheter och anläggningar representerar ett värde av 3.566.275 kr., inventarierna ett värde av 185.108 kr. samt aktier och andelar 28.690 kr. Bland omsättningstillgångarna märks bankräkningar på 226.564 kr. och diverse fordringar på 89.836 kr. De kortfristiga skulderna uppgår till 98.885 kr.

Kommunalkamrer utsedd i Boberg

Till ny kommunalkamrer i Bobergs kommun har bland tre sökande utsetts förste kommunalassistenten i Vendels kommun, Lennart Svartvik. Han är född 17 januari 1936 i Stavnäs, Värmland.

Hr Svartvik har genomgått Kristinehamns praktiska skola och har sedan årets början tjänstgjort i Vendels kommun. Han tillträder sin nya befattning den 15 augusti. Kommunalkamrer Erik Grennäs skall tillträda en tjänst inom den kommunala förvaltningen i Finspång.

Boberg



Till ny kommunalkamrer i Bobergs kommun har, som tidigare meddelats, utsetts förste kommunalassistenten i Vendels kommun, Lennart Svartvik. Han är född 1936 i Stavnäs i Värmland och har genomgått Kristinehamns praktiska skola.

Clas Hjalmar Andersson, Älvan. Jordbruksarbetaren Clas Hjalmar Andersson, Hagalund, Älvan, har avlidit. Han var född 1886 på Hagalund och har bott där hela sin levnad. Huvudsakligast har han varit verksam vid Carlshofs egendom och sysslat med skogsbruk, dikesgrävning och lantbruk. Närmast sörjande är en broder, förre kommunalarbetaren Otto Andersson, Stockholm, samt syskonbarn.

†

Min käre Bror,
vår Morbror och Farbror

Clas Hjalmar Andersson

* 3/5 1886

har i dag lämnat mig, syskonbarn, övrig släkt och många vänner i stor sorg och saknad.

Hagalund, Älvan, den 28/6 1962

Otto Andersson
Syskonbarnen

Solen har dalat, dagen är slut.
Stilla är klappande hjärtat.

Jordfästningen äger rum i Klockrike gravkapell onsdagen den 4/7 1962 kl. 14.00. De som önskar följa den avlidne till den sista vilan samlas vid kyrkogården. Efter aktens slut inbjudes till Strömgården, Borensberg.

Meddelas endast på detta sätt.

— Jordbruksarbetaren Clas Hjalmar Andersson, Hagalund, Älvan, har avlidit. Han var född 1886 på Hagalund och har bott där hela sin levnad. Huvudsakligast har han varit verksam vid Carlshofs egendom och sysslat med skogsbruk, dikesgrävning och lantbruk. Närmast sörjande är en broder, förre kommunalarbetaren Otto Andersson, Stockholm, samt syskonbarn.

Lars Ehrnborg
Britt-Marie Karlsson
Flistad Älvestad
Midsommarafton 1962

Vigde

Sune Didriksson
Gun Andersson
Linköping

50 år fru Ingeborg Gyllenhammar, maka till hemmansägare Gösta Gyllenhammar, Försjö Östergård, Älvan. Hon är född i Svanshals. Efter utbildning till lanthusmoder kom hon vid sitt giftermål 1938 till Älvestad. Hon har bl. a. ägnat sig åt kycklinguppfödning.



Armétekniker Sune Didriksson, Linköping, med maka Gun, f. Andersson. — All-Foto

JORDFÄSTNINGAR

— På onsdagen jordfästes förre lantarbetaren Klas Hjalmar Andersson, Hagalund, Klockrike, i gravkapellet på Klockrike kyrkogård. Under samlingen spelade kantor Kerstin Andersson Preludium i d-moll av Bach. Jordfästningen förrättades av komminister Sture Tisell som i sitt griftetal utgick från Jesu ord i Joh. 11:25, Jag är uppståndelsen och livet. Den som tror på mig, han skall leva, om han än dör. Efter akten sjöng kantor Andersson Kommen till en fader åter av Gustav Nordqvist och spelade när kistan bars ut Largo av Händel. En vacker blomstergärd nedlades i vilken märktes kransar från AB Karlshovs gård, arbetskamrater, grannar och vänner vid Karlshov och Karlsäng samt från grannar och vänner i Klockrike. Officianten läste till sist en psalm och lyste frid över griften. Efter akten följde minnesstund på Strömgården

1961 var ett betydelsefullt år för Bobergs häradsallmänning

14-6-62

Ordinarie allmänningsstämma med delägarna i Bobergs häradsallmänning hölls på onsdagen på Gästgivaregården i Borensberg. Styrelsens ordförande lantbrukare Joel Petersson, Österstad, öppnade stämman och utsågs även att leda dagens förhandlingar. Den digra dagordningen och ärendenas betydelsefulla vikt gjorde att det blev ett långt sammanträde som avslutades med gemensam middag. Styrelsens ledamöter har under året varit hrr Joel Petersson, Åsmestad, Österstad, ordförande, Olof Åhlström, Heby, Klockrike, vice ordförande, Henning Johansson, Berg, Fornåsa, Wallentin Nydahl, Hassla, Skänninge och Carl Gösta Kjellin, Brunneby, Borensberg. Förvaltningsberättelsen för år 1961 visade bl. a. att det gångna året varit synnerligen betydelsefullt med handläggning och beslut i för allmänningen omfattande och mycket viktiga frågor.

I årsberättelsen redogjordes på ett ingående sätt för de förhandlingar som förts och som resulterade i markbyte mellan kronan och häradsallmänningen och för vilket tidigare redogjorts i pressen. För att delägarna i allmänningen skulle få tillfälle göra en sista inspektionsresa över de marker som skulle ingå i Prästtomta skjut- och övningsfält och samtidigt bese de områden som man bytte till sig från domänverket företogs förra året en exkursion med många intresserade deltagare.

Sedan de redovisade markbytena ägt rum utgör häradsallmänningens markinnehav: (areal i hektar) summa landareal 1.612,30 fördelade på Norra 563,92, Hälla 28,55, Markebo 378,55, Södra 446,29, Västra 194,99. Totalt avverkades på Norra, Licka, Södra och Västra 4.618 kbm fast kubikmassa på bark.

Under det första halvåret och intill den 1 oktober 1961 hade häradsallmänningens egna avverkningar koncentrerats till de områden som skulle frånträdas till skjutfältet vid detta datum. Då det grövre virket försålts föregående år återstod huvudsakligast avverkning av massaved. För detta sortiment erhölls något högre priser än under 1960. Timmer och kraftledningsstolpar har uttagits i normal omfattning och priserna på dessa sortiment var ungefär samma som föregående år. Brännved har avverkats i mycket liten omfattning.

KRAFTLEDNING

Som en följd av anordnandet av skjutfältet norr och öster om Borensberg har Statens vattenfallsverk tvingats flytta en över dessa trakter gående större kraftledning. Tyvärr måste den nya sträckningen läggas så långt söder om Göta kanal att den kommer att gå genom värdefulla skogsområden bl. a. Bobergs södra häradsallmänning. Styrelsen har därför även för detta ärende måst föra förhandlingar och ställts inför tvång att träffa avtal om markupplåtelse. Kalgatan som tas i anspråk för kraftledningen skär södra allmänningens norra del från öster mot väster på en sträcka av 806 meter och med en bredd mellan 70—80 meter (c:a 6 ha). Värderings- och ersättningsfrågorna är ännu ej kända och kommer att handläggas under 1962.

Den extra avkastningen har i bokslutet uträknats till 11.626 kronor. Summan till förfogande utgjorde 236.923 kronor. avräkningen den 3 april 1962 med 593.000 kronor. Tillräckliga likvida medel hade därför saknats i allmänningskassan sedan den 3 april, varför kontantutdelningen till delägande fastigheterna försenats. Den av styrelsen upprättade inkomst- och utgiftstaten för år 1962 visade att fondernas tillgångar vid årets början uppgick till 317.805 kronor. Av de ingående tillgängliga tillgångarna disponibla för förvaltningen och de kända skulderna — huvudsakligen likviden till Kronan med 241.000 kronor — överskrider skulderna tillgångarna med 168.734 kronor vilket belopp tills vidare måste lånas ur fonderna. Inkomsterna från försäljningen våren 1962 av de upparbetade produkterna svarar för de under året beräknade utgifterna.

ORDF. OMVALD

Till ledamöter i allmänningsstyrelsen för tre år framåt omvaldes ordföranden hr Joel Petersson och nyvaldes efter hr Olof Åhlström hr Knut Carlsson, Klockrike. Till revisorer omvaldes för ett år hrr Axel Larsson, Fornåsa, och Stig Svensson, Klockrike.

Stämman beslöt i enlighet med styrelsens förslag att utstämpling och försäljning av skogsprodukter skall ske under hösten 1962, särskilt på Markebo-fastigheterna, för att erhålla medel för nästa års beräknade förvaltningsutgifter och för att återbetala viss del av lånade fondmedel. Resterande kvantitet av disponibla avverkningskvantiteten skall utdelas till delägarna antingen in natura eller försäljas gemensamt.

Dagbokens omslutning var 1.569.338 kronor. Fjolårets vinst blev 8.543 kronor. Tillgångar och skulder har balanserat på 3.723.839 kronor.

Beträffande frågan om häradsallmänningens tecknande av insatsförbindelser för Mörrunsfabriken beslöt man uppdraga åt styrelsen att utreda tillgången på medel efter skogsförsäljningen i höst. Frågan skall sedan avgöras vid en extrastämma.



Några av deltagarna vid Bobergs häradsallmännings årsstämma på onsdagen på Gästgivaregården i Borensberg.

På grund av att riksdagens behandling och beslut om markbytet mellan kronan och häradsallmänningen dröjt hade även likviden för överenskomna ersättningar fördröjts. Men häradsallmänningen hade varit tvungen att till Domänstyrelsen erlägga mellanlikviden för ståndsskogs-

14-6 62

Bobergs häradsallmänning har nu 1.612 hektar mark

För Bobergs häradsallmänning har det gångna året varit synnerligen betydelsefullt då man vunnit huvudsyftet att erhålla ersättningsmark för den mark som avståtts till skjutfältet och fått mark med samma produktion. Detta konstaterades vid allmänningens stämma på onsdagen i Borensberg.

Avtal har upprättats mellan domänstyrelsen och Bobergs häradsallmänning om byte av skogsmark och skog. I mellanlikvid för markbytet för växande skog har häradsallmänningen erlagt 593.000 kr. Allmänningen erhåller ersättning med 352.000 kr. Därav 292.000 kr. för inägojord. Man bytte bort fastigheterna Licka 1:2, 1:3, 1:4 och del av Bobergs norra häradsallmänning om 31.147 kbm skogskubikmassa för 792.000 kr. medan domänverket lämnade Markebo 1:2, 2:4, 3:3, 3:4 samt del av Hälla 1:146. om 50.215 kbm skogskubikmassa för 1.385.000 kr. Häradsallmänningen kommer sålunda att få erlägga en mellanskillnad om 241.000 kr.

Sedan de redovisade markbytena ägt rum utgör häradsallmänningens markinnehav 1.612 hektar.

Totalsumman för avverkningen utgör 4.618 kbm fast kubikmassa. Den extra avkastningen har i bokslutet uträknats till 11.626 kr. Med ingående balansvärde på den extra avkastningsfonden om 225.296 kr, uppgår summan till förfogande till 235.923 kr.

Till grundförbättringsarbeten, dvs. färdigbyggande av den s.k. Gullmossvägen på västra allmänningen har använts 10.536 kr. varför nu återstår i den extra avkastningsfonden 226.386 kr.

Inkomst- och utgiftsstaten för 1962 godkändes. Fondernas tillgångar vid årets början var 317.805 kr. Ingående tillgängliga tillgångar disponibla för förvaltningen och de kända skulderna — främst likviden till kronan med 241.000 kr., underskrider skulderna med 168.734 kr., vilket belopp tillsvidare måste lånas ur fonderna.

Stämman beslöt i enlighet med styrelsens förslag att utstämpling och försäljning av skogsprodukter skall ske under hösten 1962, särskilt på Markebo-fastigheterna, för att erhålla medel för nästa års beräknade förvaltningsutgifter och för att återbetala viss del av lånade fondmedel. Resterande kvantitet av disponibla avverkningskvantiteten skall utdelas till delägarna antingen in natura eller försäljas gemensamt. Dagbokens omslutning var 1.569.338 kr. Fjolårets vinst blev 8.543 kr. Tillgångar och skulder har balanserat på 3.723.839 kr.

Till ny ledamot i allmänningsstyrelsen valdes Knut Karlsson, Klockrike. Beträffande frågan om häradsallmänningens tecknande av insatsförbindelser för Mörrumsfabriken beslöt man uppdraga åt styrelsen att utreda tillgången på medel efter skogsförsäljningarna i höst. Frågan skall sedan avgöras vid en extrastämma.

— Skogsuppsyningsman Julius Pantzar, Älvan, har avlidit. Han var född 1892 i Klockrike. I 18 år var han anställd som skogsuppsyningsman av Bobergs häradsallmänning. Tidigare har han varit byggnadssnickare. Närmast sörjande är maka, två söner, en dotter, barnbarn och syskon.

— I Älvestads kyrka jordfästes på söndagen målare Julius Pantzar. Under samlingen spelade kantor Ingegerd Rangsjö Preludium i e-moll av Bach och sjöng sedan Den store hvide Flok av Grieg. Jordfästningen förrättades av kyrkoherde em. Isidor Ellborg, som talade över 1 Petri 5:10—11. Då kistan fördes ut spelades Sonatina av Bach. Bland kransarna märktes från Bobergs häradsallmänning och grannarna.

†

Min älskade Make,
vår käre Far,
Morfar och Farfar

Julius Pantzar

* 16/2 1892

har i dag lämnat oss, syskon, övrig släkt och många vänner i djupaste sorg.

Älvan den 30 juni 1962.

JUDIT

Britta och **Herbert**
Eva
Erik och **Lola**
Jan
Hans

Blott en dag ett ögonblick i sänder,
Vilken tröst, evad som kommer på!
Allt ju vilar i min Faders händer;
Skulle jag, som barn, väl ängslas då?
Han som bär för mig en faders hjärta
Giver ju åt varje nyfödd dag
Dess beskärda del av fröjd och smärta,
Möda, vila och behag.

Jordfästningen äger rum i Älvestads kyrka söndagen den 8 juli kl. 15.00. Efter aktens slut inbjudes till Fornåsa Café.

Meddelas endast på detta sätt.

70 år hemmansägare Erik Samuelsson, Linköping. Han är född i Appuna men kom i unga år med föräldrarna till Vistena i Allhelgona. 1935 köpte han Västerby i Västerlösa, som han sålde 1960, samt 1944 Skallorp i Ljung, som han fortfarande äger. I ett 20-tal år har han varit verksam inom hemvärnet och under sin tid som aktiv jordbrukare i lantbrukets ekonomiska föreningar.



23/2 62

50 år



Karin Karlsson

Femtio år fyller 7 juli fru Karin Karlsson, Försjö mellangård, Älvan. Hon är född och uppväxt i Mjölby. I 18 år var hon sedan skänningebo och fyra år anställd på landstingets barnhem. I samband med giftermålet flyttade hon 1959 till Älvestad.

60 år bilmontör Elmar Johansson, Joelsro, Älvan. Han är född i Normlösa. Efter att en tid ha varit mejerimaskinist i Fornåsa började han 1929 driva lastbilsåkeri i Älvestad. Denna rörelse överlåts 1941, varefter han ett tiotal år drev reparationsverkstad tillsammans med en broder. Numera är han anställd hos Jöhnckes i Linköping. I Älvestads brandkår har han varit verksam tills för några år sedan.



13-7-62

†

Vår käre Broder

Algy Darnéus

* 14/11 1907

† 12/7 1962

har i dag avlidit, djupt sörjd och saknad av oss, övrig släkt och vänner.

Skränge, Mantorp den 12 juli 1962.

Syskonen

Syskonbarnen

SVEA GÖTSKOG

Stilla, så stilla, Du käre nu slumrar
Borta från sjukdom, oro och strid
Stor är vår saknad men vi Dig unnar
Vila, o vila i frid.
Stilla var Din vandring genom livet.
Fridfull var Din hädanfärd.

Sv. ps. 355.

Jordfästningen äger rum i Älvestad kyrka onsdagen den 18 juli kl. 14.00. De som önska följa vår käre Broder samlas i kyrkan. Efter akten inbjudes till kaffe å Hushållsskolan Margareta, Link.

— Lantbrukare Algy Darnéus, Skränge Norrgård, Gammalkil, har avlidit under en resa. Han var född 1907 i Älvestad. Efter genomgången lantmannaskola i Vara, ägnade han sig åt lantbruk i bl. a. Rystad och Västra Tollstad, samt innehade sedan Vårdsbergs lastbilsåkeri, tills han 1959 köpte Skränge Norrgård. Han sörjes närmast av syskon.

— I Älvestads kyrka jordfästes på onsdagen lantbrukare Algy Darnéus. Jordfästningen förrättades av kyrkoherde Gerhard Frankmar, som talade över Ps. 91: 10—12 och utförde begravningsmässan. Kyrkoherden sjöng också I himmelen, melodi från Skåne, och Den store hvide Flok av Grieg.

Boberg

Fornåsa och Lönsås församlingars traditionella sommarutfärd företogs på måndagen i strålande väder. 44 deltagare från de båda församlingarna och Älvestad under kyrkoherde Frithiof Brunius ledning deltog. Första uppehållet gjordes i Tjällmo där morgonbön hölls i kyrkan av prosten Gunnar Lindquist, som även lämnade en intressant redogörelse för bygden, kyrkan och dess inventarier. I Örebro, som var nästa mål, besöktes kexfabriken och Svampen. Lunch intogs på Svartå herrgårdspensionat och efter besök på Stjärnsunds slott och eftermiddagskaffe där, gick hemfärden över Medevi, dit man anlände i god tid för att hälsa på bekanta och vara med i grötlunken. Deltagarnas tack till färdledaren framfördes av kyrkvärd Martin Andersson, Fornåsa.

JORDFÄSTNINGAR

— I Älvestads kyrka jordfästes på onsdagen lantbrukare Algy Darnéus. Jordfästningen förrättades av kyrkoherde Gerhard Frankmar, som talade över Ps. 91: 10—12 och utförde begravningsmässan. Kyrkoherden sjöng också I himmelen, melodi från Skåne, och Den store hvide Flok av Greig. Den bortgångnes minne hedrades med en vacker blomstergärd.

Smalspårsmöte i Linköping. På uppdrag av kommunikationsdepartementet hade länsstyrelsen i Linköping kallat de kommuner som berörs av den planerade nedläggningen av de smalspåriga järnvägarna väster och öster om Linköping till ett sammanträde i Folkets hus på torsdagen. Sammanträdet hölls under landshövding Eckerbergs ordförandeskap. Ett 40-tal kommunrepresentanter deltog.

Kommunernas representanter underströk — liksom tidigare länsstyrelsen i sitt yttrande i ärendet — kraftigt vikten av att vägnätet upprustas i samband med järnvägsnedläggningarna. Vadstenas anhållan om att godstrafiken efter den övriga trafikens upphörande t. v. skulle få upprätthållas på bandelen Vadstena—Fågelsta underströks av stadens representanter, och kanslirådet Skiöld sade sig förstå dessa synpunkter. MT 20-7-62

Boberg

27/7 62

Högerpartiet har fastställt två listor för kommunalfullmäktigevalet. Den ena upptar lantbrukare Arne Andersson, fru Anna-Lisa Ljungars, lantbrukare Nils Nilsson, lantbrukare Axel Larsson, lantbrukare Sören Tevell, fru Ingeborg Pettersson, lantbrukare Folke Medborg, fru Valborg Hensing, fru Dagmar Lundberg, lantbrukare Gösta Johansson, lantbrukare Holger Carlsson, elektriker Wilhelm Karlsson, fru Ingrid Nydahl, plåtslagare Einar Johansson och lantbrukare Lars Olai. På den andra listan återfinnes lantbrukare Nils Nilsson, fru Anna-Lisa Ljungars, lantbrukare Sören Tevell, fru Valborg Hensing, lantbrukare Axel Larsson, lantbrukare Arne Andersson, fru Dagmar Lundberg, lantbrukare Folke Medborg, fru Ingeborg Pettersson, lantbrukare Gösta Johansson, lantbrukare Holger Carlsson, elektriker Wilhelm Karlsson, fru Ingrid Nydahl, plåtslagare Einar Johansson och lantbrukare Lars Olai.

Fordringar o. skulder

i boet efter lantbr. Algy Darnéus, Skränge Norrgård, Mantorp, infordras härmed för bouppteckningens upprättande senast fredagen den 3 augusti 1962, till undertecknade

GOMÉR & ANDERSSON
Box 105, Linköping.

27-7-62 MT

Yngling från Fornåsa rannsakas för 27 brott

Sex inför motalatinget

En diger lista brott rullades upp vid extra ting på torsdagen i Motala. Inte mindre än sex ynglingar i åldern 16 till 21 var instämda att stå till svars för sin brottsliga verksamhet. En av de sex infann sig dock inte till huvudförhandlingen och ålades av domstolen att betala 75 kr i vite för denna underlåtenhet. Huvudförhandling med denna yngling kommer att hållas senare och då skall han hämtas till rätten genom polisens försorg.

Fyra av de sex åtalade är hemmahörande i Fornåsa medan en bor i Vallerstad och en i Linköping. Brotten har begåtts i bl. a. Motala, Skänninge, Lönsås, Vallerstad, Skeppsås och Normlösa.

Rekordet i antal brott i gänget har en fornåsayngling, som hunnit vara med inte mindre än 27 gånger. En annan hade 26 åtalspunkter. Åklagaren yrkade ansvar på de olika medlemmarna för bl. a. grov stöld, stöld, medhjälp till stöld, snatteri och häleri. En av ynglingarna har tidigare en villkorlig dom och står under övervakning.

Brotten har i allmänhet inte givit några större byten. I de flesta fall har de stulit bensin vid mindre bensinstationer på landet. Mängden stulna föremål upptar bl. a. radio, cykel, grammofon, fjärrljus och backljus från parkerade bilar samt en järnbalk och ett svetsaggregat som skulle användas att reparera ramen på en bil.

Domar mot de fem som inställde sig vid rätten faller den nionde augusti.

Även på fredagen hålls extra ting. Det är ett mål liknande det på torsdagen. Där är det fyra ynglingar från Orlunda och en från Norrköping som är åtalade för ett stort antal stölder på lantgårdar i vadstenatrakten och på några ställen i staden. Den yngste åtalade är 16 år och den äldste 28 år gammal. Sammanlagt är det 20 åtalspunkter och det är framförallt bensin som stulits. Dessutom har de fem, varav en varit med vid 15 olika tillfällen, stulit strålkastare, radioantenner, dimljuslampor, fotogenpumpar och en cykelkärra att transportera bensinfat på.

Liga i Fornåsa dömd villkorligt

MT 10-8

Fyra ynglingar från Fornåsa och en från Vallerstad som för en tid sedan stod åtalade inför häradsrätten i Motala fick på torsdagen sina domar. Antalet brott ynglingarna gjort sig skyldiga till har varit stort.

Den ene av fornåsaynglingarna — som tidigare varit dömd vid rådhusrätten i Motala — fick den tidigare domen undanröjd och ett gemensamt straff innefattande även de senaste brotten utsatt. För grov stöld, försök till grov stöld, häleri, snatteri, anstiftan till stöld, misshandel varav ringa skada följt, fylleri, förargelseväckande beteende och olovlig körning fick ynglingen sex månaders straffarbete villkorligt. Dessutom skall han plikta 40 db.

En andra yngling — också han hemmahörande i Fornåsa dömdes till fyra månaders straffarbete villkorlikt jämte 40 db. Domen gällde grov stöld.

De båda andra rannsakade fornåsaynglingarna jämte vallerstadsbon sakerförklarades och erhöll villkorligt anstånd med straffets ådömande. Vardera fick de plikta 60 dagsböter.

I samband med de villkorliga domarna följer övervakning i tre år. I skadestånd skall de åtalade betala sammanlagt 500 kr.

BOBERG

Två cp-listor i KF-valet. Centerpartiet går vid kommunalfullmäktigevalet fram med två listor. Som första namn på respektive listor förekommer kommunalnämndsordförande Joel Pettersson och lantbrukare Erik Eriksson, Hycklinge.

Lista 1 (suppleanternas inom parentes): Joel Pettersson, Åsmestad, Österstad (Olof Nilsson, Älmtomta, och Evert Johansson, Nässja), Carl-Gustav Pantzar, Narveryd (Hjalmar Svensson, Hassla, och Gunnar Lidebjer, Vallerstad), Ingvar Westman, Brobygård (Gösta Rahm, Rimstavallen, Torsten Davidsson, Vävinge), Manne Andersson, Tegneby (Arne Lööf, Örvad, Lars Andersson, Försjö), Olle Andersson, Torpa, Normlösa (Sigvard Lind, Biskopsgården, Sten Andersson, Stora Skonberga), Åke Pettersson, Ask Frälsegård (Tore Levin, Ask, Lennart Pettersson, Ekeby), Carin Nicander, Österstad (Marianne Johansson, Normlösa, Inga-Maj Andersson, Örstorp), Harald Häggberg, Häggliden (Olle Olsson, Mörby, Bengt Pettersson, Skrikstad), Arne Johansson, Melstad (Lennart Svensson, Blidkulla, Henry Isacsson, Råå).

Lista 2: Erik Eriksson, Hycklinge (Karl-Eric Gunnarsson, Boberg, Märta Damberg, Boberg), Vitalis Jönsson, L. Skonberga (Harald Jönsson, L. Skonberga, Nils Sundström, L. Skonberga), Barbro Gustafsson, Kårby (Gertrud Paulsson, Vävinge, Margaretha Andersson, Torpa), Nils Jonsson, Bonnorp (Sven Johansson, Karstorp, Bo Andersson, Gillorp), Lars Ivan Runemark, V. Fornås (Gunnar Johansson, Hamra, Ragnar Alveteg, Fornåsa), Karl Karlsson, Skeppsås (Silas Larsson, Alnäs, Gösta Rangsjö, Alnäs), Elsa Nilsson, V. Helleberga (Ulla-Britta Andersson, Ebborp, Agneta Olsson, Mörby), Erik Klasén, Solhem (Ragnar Johansson, Normlösa, Göran Egbert, Risby), Sven Karlsson, Tegneby (Stig Martinsson, Carlshof, Jan Blomkvist, Prestorp).

Bobergsbo tog 7-kilogädda

MT 30-7-62



Jan Österskog, Älvan, och Börje Svanberg, Smålands Anneberg, visar upp fångsten, en 7-kilosgädda.

Ett verkligt fiskafänge fick hr Jan Österskog, Älvan, vara med om då han under sista semesterveckan besökte goda vänner i Smålands Anneberg. Han och en kamrat var i båt på väg ut till ett abborrgrund i Älmeshultasjön. Under tiden gjorde man kast med spinnspön från båten, då det plötsligt blev alldeles stumt i linan. Då fiskarna befann sig över stort djup anade man att det inte var fråga om bottennapp. Detta besannades också när den spända linan började röra på sig. Gäddan var mycket stridbar och först efter tjugo minuters kamp lät den sig bogseras in till båten. Då hade den gjort åtskilliga rusningar och valsat om flera varv med ekan. 7 kg visade vågen vid hemkomsten. Betet var en liten ABU-spinnare avsedd för abborre!

†

Härmed tillkännagives att min käre Morbror

Karl Edvard Johansson

stilla insomnat på Vileborg, Fornåsa i en ålder av 90 år.

Älvan den 25 juli 1962.

Edit Karlsson

Jordfästningen äger rum i stillhet.

65 fyller 13 augusti fru Judit Elisa Johansson, f. Köhl, Hassla Ho gansgård, Skänninge. Hon kom t Hassla för ett tiotal år sedan med sin numera framlidne make efter att tidigare ha bott i Älvan. 62

Klockrikeflicka åter från USA
Valdes till skolans överdomare

24-7-62



Eleven vid Motala läroverk fröken Ingrid Samuelsson, Klockrike, tillsammans med sin mor studerar det diplom som hon erhöll efter fullbordad examen vid Fremont High School.

Bjöd på köttbullar och pannkaka
Lärde värdfamiljen äta svenskt!

Knivdrama i slummen
Spännande finalresa

En mycket nöjd, belåten och mycket solbränd tonåring kan man träffa på Brickstad Mellangård, Klockrike. I fredags anlände hon tillsammans med hundratalet andra svenska ungdomar med en jet-jätte till Arlanda efter att under ett år ha vistats i USA som AFS-stipendiat. Naturligtvis är föräldrarna mycket glada över att ha henne hemma igen. Själv är Ingrid Samuelsson, som hon heter, också glad över att få träffa nära och kära igen även om hon trivts så utmärkt i det stora landet i väster att hon inte haft någonting emot att bli kvar där ännu en tid. Men att stanna kvar längre än det förutbestämda stipendieåret tillåter inte AFS. Nu måste fröken Samuelsson och alla andra stipendiater låta minst två år gå till ända innan de ånyo sätter sina fötter på USA:s jord.

AFS eller American Field Service är en rörelse som verkar för fred och samförstånd mellan folken. Under de båda världskrigen arbetade organisationen med frivilliga ambulanstransporter. Efter krigsslutet började AFS fungera som utbytesorganisation för skolungdom från olika länder. Till USA får ungdomar från 49 olika länder resa och till dessa länder skickas sedan också representanter från värdlandet. Organisationens syftemål är att ungdomar från olika länder skall lära känna varandra och varandras länder för att bättre kunna verka för fred och samförstånd mellan jordens olika nationer. För att komma ifråga som stipendiat måste man ha goda skolbetyg. Stor hänsyn tas också till förmågan att komma i kontakt med människor. Båda dessa områden behärskar Ingrid Samuelsson och därför blev

(Forts. på sidan 5)

Bjöd på köttbullar . . .

(Forts. från sidan 1).

hon förra året uttagen till stipendiat och kunde i början av augusti avresa med båt mot USA.

"BARN I HUSET"

Stipendiaterna blir utplacerade i olika familjer där de blir behandlade som barn i huset. Fröken Samuelsson hamnade i staden Sunnyvale, som ligger i Kalifornien omkring 8 mil söder om San Francisco. Hennes nya pappa var ingenjör och husets tre barn gjorde från början allt för att hennes vistelse skulle bli så angenäm och lärorik som möjligt. För uppehället och skolgången under året behöver inte stipendiaterna bekymra sig. Däremot får de själva betala resan till och från USA samt fickpengarna.

Fröken Samuelsson gick under året vid Fremont High School. Undervisningen är inte alls upplagd på samma sätt som här i Sverige. Förutom ett par obligatoriska ämnen såsom amerikansk historia och engelska väljer eleverna själva ut de ämnen som de vill ägna sig åt. De kan t. ex. studera bilkörning, fotografering, maskinskrivning och mycket annat. Förhållandet mellan lärare och elever är mycket gott. Alla umgås som kamrater men ändå är det ingen risk att lärarna förlorar sin auktoritet. Eleverna har nog större respekt där för sina lärare än här i Sverige. Schemat är lika för alla dagar och det tyckte fröken Samuelsson var lite enformigt första tiden. Lördagarna är fria men i gengäld har eleverna läxor över veckoslutet.

SAMMANHÅLLNING

Sammanhållningen inom skolan är mycket stor. I Sverige är det ju klassen som håller ihop i vått och torrt, men eftersom klassenheten inte existerar på samma sätt i USA så blir det hela skolan man kämpar för. Detta kommer särskilt fram i idrottstävlingarna. Betyg ges inte en gång per termin som här i Sverige utan var sjätte vecka så det gäller att inte slöa till. Fröken Samuelsson deltog i samma undervisning som de som gått på skolan 4 år. Hon fick genomgå samma examen som de amerikanska ungdomarna och fick ett diplom som bevis på sin värdighet. Detta diplom berättigar henne till inträde till de amerikanska universiteten. Vid examen klär eleverna ut sig i en viss kostym. Den består av en lång kappa och en platt hatt med tofs.

VALD TILL ÖVERDOMARE

Vid skolan där fröken Samuelsson gick fanns ett s. k. parlament som sköter de flesta ordningsfrågor som en svensk rektor har att ombesörja. En högsta domstol bestående av en överdomare och fyra hjälpdomare avgör straffen för de ungdomar som har begått några försyndelser. Tillsättningen sker genom val som mycket liknar de stora politiska valen. De som så önskar får ställa upp som kandidater och sedan hålla valtal och försöka skaffa så många röster som möjligt till det avslutande valet. Fröken Samuelsson ställde upp som kandidat till överdomarposten och lyckades bland de 2.400 eleverna erövra den ansvarsfulla posten. Hon berättar att det är åtskilliga kvarsittningar och andra smärre straff som hon fått utfärda befallning om.

En kvarsittning för en amerikansk tonåring kan vara nog så påfrestande. Efter skolans slut vidtar nämligen ett mycket livligt föreningsliv. Det finns föreningar och klubbar för nästan allting. Fröken Samuelsson var naturligtvis vetgirig och medlem i nästan alla. Fick hon ändå någon stund över ibland så hade hon inbjudningar till en mängd föreningar där hon fick hålla föredrag om Sverige. Hon berättar att hon en vecka höll inte mindre än 11 föredrag på 5 dagar. Så några fritidsproblem har hon inte lidit av.

Familjen som fröken Samuelsson bodde hos var en riktigt typisk amerikansk familj som över week-enden gärna var ute och campade och levde friluftsliv. De hade då med sig den snabba båten och vattenskidorna som de liksom så många andra amerikanska familjer skaffat sig. Fröken Samuelsson lärde sig snart åka och det blev hennes favoritsport att susa fram med skummet yrande om skidorna på Stilla havet eller på någon av insjöarna.

HOLLYWOODBESÖK

Hela Kalifornien fick fröken Samuelsson besöka tillsammans med värdfamiljen vid en resa som de företog. Särskilt besöket i Hollywood där hon fick träffa berömda filmstjärnor och se allt mångomtalat var intressant. Värdfamiljen lät ibland fröken Samuelsson svara för matlagningen. De tyckte mycket om de svenska köttbullarna och pannkakorna som de aldrig förr smakat. Annars tyckte fröken Samuelsson relativt bra om maten. Kanske blev det lite tjatigt med alla kötträtter och pajer och hon längtade ibland efter fisk men det åts inte i någon större omfattning. Sederna och högtiderna skilde sig ganska mycket från dem i Sverige. Många gånger var de roligare och friare och fyllda av skämt och glada upptåg.

INTRESSANT RESA

När Ingrid Samuelsson var tvungen att säga adjö till sina amerikanska föräldrar den 17 juni för att tillsammans med 35 andra AFS-stipendiater som också bott i Kalifornien företa en resa med buss tvärs över hela kontinenten till östkusten så var sorgen stor. Men det blev inte så lång tid att fundera över saknaden ty det blev mycket att se på resan.

Efter att ha färdats genom öknen kom resenärerna så småningom fram till Salt Lake City. Vattnet i den där belägna sjön var så salt att någon simkunnighet inte alls behövdes för att flyta. Det var bara att sträcka ut sig och koppla av. I Nevada finns det ännu kvar en hel del av den gamla Vilda Västern. Virginia City såg ut precis som den är känd från bröderna Cartwrights program. I Nebraska sågs väldiga mängder av biffkor och i Iowa oändliga majsfält. Chicago var lika stor och smutsig som väntat. I New York besågs FN-huset, Empire State Building, Börsen, Harlem och mycket annat.

I slumkvarteren, som inte alls är lika romantiska som i West Side Story, bleknade resenärerna då de blev vittne till hur en gangster stack kniven i en person. Huvudstaden Washington besöktes naturligtvis också. Där hade alla de 2.222 stipendiaterna från 49 länder som vistats i USA under året mött upp för att lyssna till president Kennedy. Då han inbjöd några att komma fram och skaka hand med honom rusade alla mot honom och han var nära att bli nedtrampad.

Ja, den månadslånga resan blev sannerligen en strålande avslutning på den underbara vistelsen i USA, tycker fröken Samuelsson. Innan hemresan påbörjades var alla stipendiaterna samlade på en skola. Där fick de förhållningsorder som bl. a. gick ut på att de skall hålla föredrag om USA så ofta de kommer åt. Fröken Samuelsson kommer att stå till förfogande för alla som vill höra henne och hon kommer också att visa färgbilder. Hon skall nu i höst börja i ring L II vid läroverket i Motala. Men först skall hon nu ta en riktig semester och vila ut efter alla strapatser.

—twig.

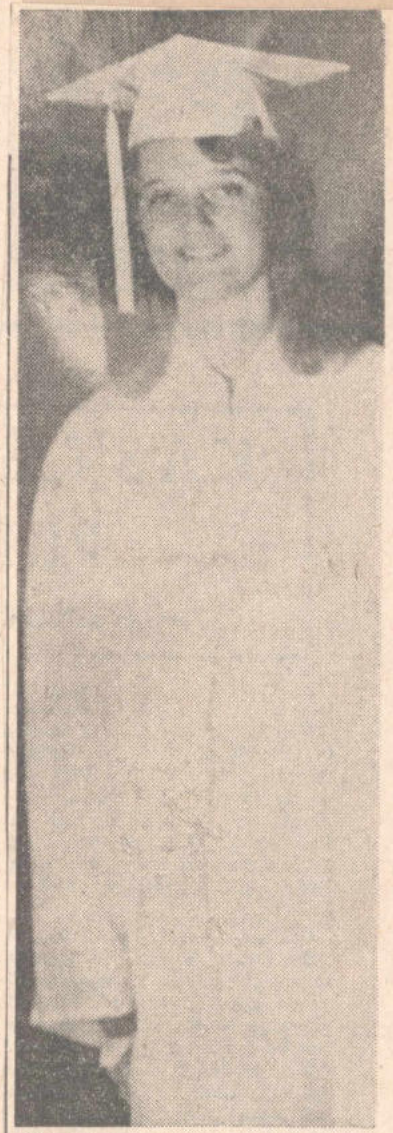

Så här var fröken Ingrid Samuelsson, Klockrike, klädd då hon avlade sin examen vid Fremont High School.



Trängseln var stor runt auktionsutroparen och man beräknar att bortåt 1.000 personer var med vid försäljningen i Forssa. Här lyfter Werner Andersson klubban för att sälja en stol.

900 besökare på forssaauktion

"Tomglas" dagens bästa fynd

Gå på auktion är nog det billigaste semesternöje man kan tänka sig — om man bara kan stå emot frestelserna att göra impulsköp. När det på torsdagen hölls auktion vid Björkhaga, S. Kärra, Forssa, så var det också mycket riktigt många semestrare som sökt sig dit för att få vara med om gratisnöjet. För en del blev det emellertid dyrt, t. o. m. i några fall mycket dyrt, då priserna snabbt steg i höjden tack vare den stora tillslutningen av folk från när och fjärran. Auktionspubliken hade kommit i ungefär 300 bilar. Räknar man med att tre personer åkte i varje så var det 900 personer som var med och bjöd över varandra. Det var mycket riktigt också stor trängsel runt auktionsutroparna Verner Andersson och Gottfrid Edvardsson hos Selander & Karlholm.

Det kan alltså noteras att det ur försäljarens synvinkel gjordes ovanligt bra affärer tack vare alla semesterlediga. Inte heller korvgubben behövde klaga, det åts åtskilliga "med bröd" medan ropen sprang i höjden. Svenska folket har ju blivit ett ätande folk och att vädret mest hade lämpat sig för glass brydde sig ingen om. I brist på...

Bilarna som fyllde upp alla parkeringsplatser och ett gärde i närheten var naturligtvis till övervägande delen E- och T-märkta. Men även långväga spekulanter hade infunnit sig. A, B,

(Forts. på sista sidan).

900 besökare...

(Forts. från sidan 1)

H och M var länsbokstäver man kunde urskilja i mängden.

Även om semestrarna var det dominerande inslaget, så var auktionen naturligtvis som vanligt en mötesplats för bygdens folk. Diskussioner om höskörden och lokala problem kunde förnimmas i det jämna sorlet. Ibland var det t. o. m. svårt att höra vad roparen sade när avståndet till en diskuterande samling blev för litet.

DAGENS FYND

Det var faktiskt en man som gjorde ett verkligt fynd. Fyndet får tillskrivas hans förmåga att studera auktionsgodset innan försäljningen började. En låda med "tomglas" utropades och efter tvekan kom budet upp i tre kronor. Utroparen började det klassiska: "Första — andra — tre..." Då ropades fyra kronor.

Sedan sköt buden i höjden genom att två ivriga män bjöd över varandra och såväl publik som auktionsförrättare var förvånade när budet inte stannade förrän på 20 kronor. Men se då avslöjade inroparen hemligheten. Han stack ner handen i lådan och tog upp en helflaska brännvin.

Ett av de stora skratten för dagen åstadkom en liten budduell mellan en man och en kvinna i varsin ända på folksamlingen. När roparen tyckte att budet var lagom högt så sa han till damen: "Jag tror minsann det är gubben som bjuder emot". "Gör han? Fråga om han heter Södergren". Och det gjorde "gubben". Så "gumman" fick klara köpet.

410 kronor kostade en säng som kallades Ålands hav. Enligt vad som berättades för spekulanterna skulle den ha legat på botten av Ålands hav och därigenom fått namnet. För oinitierade verkar dock teorin att det är storleken som givit den namnet mer realistisk. Men man vet aldrig, det kanske var en förträning till Vasabärgningen att ta upp den. Emellertid måste konstateras att det var sängens ålder och inte dess komfort som gjorde att köpesumman blev så hög.

VATTEN FRÅN HIMLEN

När det var dags att sälja själva fastigheten blev det tyst i folkskarorna för ett ögonblick. När försäljningsvillkoren lästes upp och beskrivning givits om det fina läget, närheten till bad i Forsaviken o. s. v. kom frågan om det fanns vatten på tomten. Repliken blev: "Nej, men det gör väl inget så som det regnar varenda sommar".

Utroparens förslag att börja på 15.000 kr. gillades inte av församlingen och första anbudsgivare var bara villig att offra 12.000 kr. Det ökade sedan med 500 kronor i taget till 14.500 där det blev stopp och klubban måste falla. Köpare var fiskare Vilhelm Svensson, Vänstanvik, Medevi.

Så kom pratet igång igen. Nu hade man ett nytt ämne: Var det dyrt eller billigt för fastigheten. Någon riktig klarhet i saken tycktes man inte ha fått ens när auktionen avslutades framåt kvällen.

Håkan

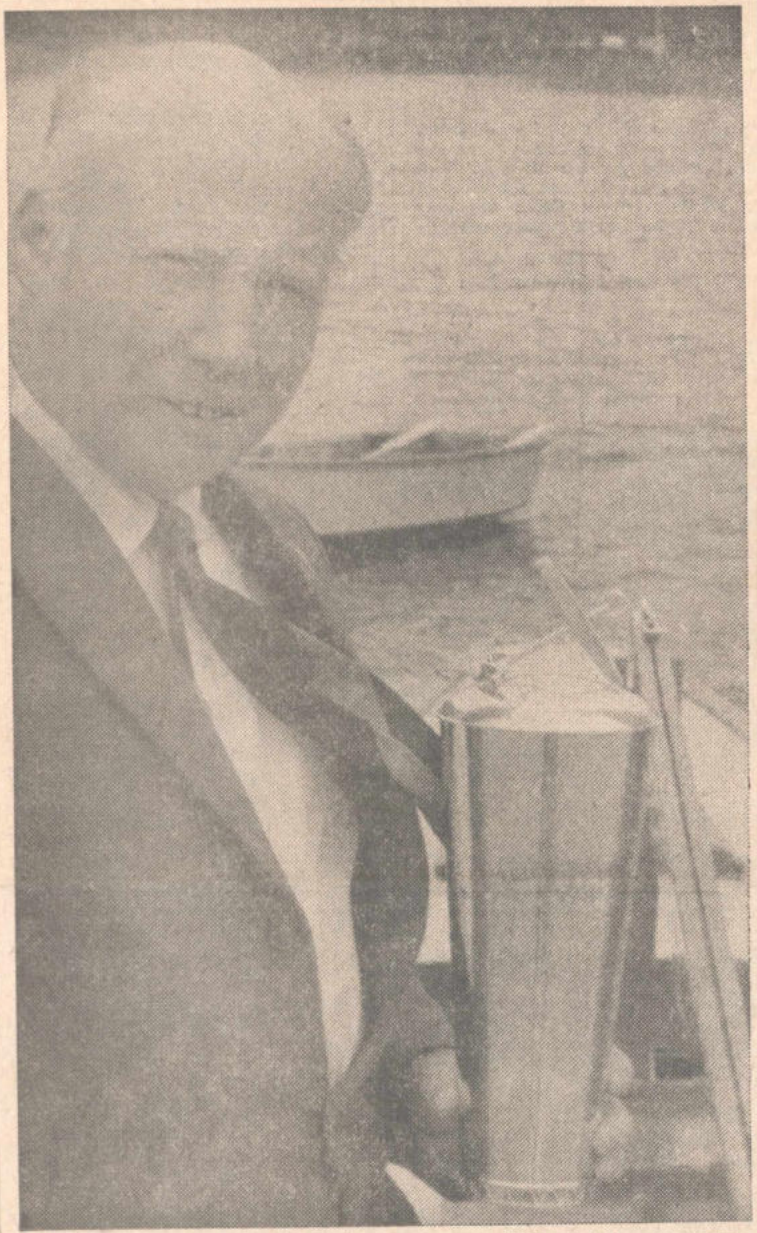

MSK-ordföranden G. A. Gustavsson vann Skärgårdskryssarpokalen, som han här visar upp, i år. Många vill säkert slå honom på hemmaplan och hans Mona II kommer säkert att vara väl bevakad vid regattan på lördag—söndag.

MSK väntar 50 båtar
Ordföranden optimist trots hård konkurrens

Traditionsenligt håller Motala segelklubb öppna kappseglingar i dagarna två. På lördag går starten för en kappsegling och på söndagen hålls själva MSK-regattan. Motalaseglingarna är populära runt om Vättern och det brukar vara ett mycket gott deltagande. Det väntar man sig i år också. Än har inte alla anmälningar kommit in, men att döma av det antal som aviserat sin ankomst så kan man vänta sig ett 50-tal båtar på startlinjen. Det är några mer än vanligt. Men då får man ta i beräkningen att OK-jollarna kommit till och bidrar med ett 10-tal startande.

Även bland skärkryssa
tas ett stort fält. De flest
na på Vättern vill gärna
tala för att försöka slå
och G. A. Gustavsson, v
vit särskilt begärligt nu
ten tagit hem Skärgård
pokalen. Ungefär 15 kon
räknar Gustavsson med
men han är inte ängslig i

— Blir det bara orden
så slår vi dom nog. Vi ha
bra hela säsongen, med
av MSS-regattan och det
speciella förklaring.

En mängd fina vandri
står på spel. På lördag
man om Syntem-pokal
Folkbåtarna, Krysande
ringspris och Lindhofs
pris. Syntem-pokalen
förra året och vanns d
Ulf Danielsson, JSS. För
na i Krysanders vandrin
räknas respit för de olj
karna av Mälarbåtar e
regeln. Detsamma gäller
hofs vandringspris, me

(Forts. på sist

Mona II var framgångsrik då Vätterseglare jubilerade

Vätterns seglarförbund jubilerade sina värdiga 50 år med friska vindar på sin regatta i Hjo under veckoslutet. Många Vätterseglare hade mött upp till tävlingarna, som bjöd på god propaganda för segelsporten. Lördagens seglingar gällde vandringspris i de olika klasserna, medan det på söndagen var anordnat en triangelkappsegling. Skärgårdskryssarna och folkbåtarna gick en längre bana två varv, medan snipar och jollar hade att segla en kortare bana närmare land.

Resultat:

Lördagens seglingar

Tandläkare Söderlunds vpr.: Mona II, G. A. Gustafsson, Motala (erövrade pokalen för alltid).

Ludvig Olins minnespokal: Bonita, Lindholm/Karlsson, SS Vättern.

Vätterns seglarförbunds 50-l
leumspokal för ML, klasserna
och III: Mona II, G. A. Gust
Motala.

Vätterns seglarförbunds v
folkbåtar: Ylva, S. Wennerbo,

Vätterns seglarförbunds v
snipar: Bambina, L. G. Blan

Vätterns seglarförbunds v
OK-jollar: Pan, S. Nilsson, M

Söndagens seglingar

Triangelkappsegling ML
Långeflu, O. Johansson, Ka
ML II: 1) Mona II, G. A. Gus
Motala; 2) Paloma, K. Hjert
tern. ML III: 1) Lotten, S.
tersson, Motala; 2) Cora, Lin
Lilja, Motala.

Folkbåtar: 1) Opal, U. Da
Jönköping; 2) Sirocco, J. Bjö
köping; 3) Ann, K. J. A
Karlsborg; 4) Ylva, S. Wenne
tala.

Snipar: 1) Bambina, L. G
Hjo; 2) Svarta Malin, U. S
Hjo.

OK-jollar: 1) Varför, V. Ar
Motala; 2) Nr 1472, Folke Jo
ÖSK; 3) Pan, S. Nilsson, Mo

A-jollar: 1) R. Lager, Hjo;
R. Birgersson, Hjo; 3) Fanny
tavsson, Hjo.

von Lucknes vpr. utdelades till S. Wennerbo, K. Oskarsson och V. Oskarsson, Motala.

MSK väntar . .

(Forts. från sidan 1)

öppet för alla deltagande båtar oavsett klass.

Försvarare av Lindhofs vandringspris är MSK-ordföranden G. A. Gustafsson med Mona II. Han tog förra året även inteckningar i två vandringspriser som står på spel under söndagen. Det är hovjuvelerare Sven Danielssons och Motala Tidnings. Det första avgörs med respit enligt SK-regeln och det andra enligt NL.

Östgöta Correspondentens vandringspris är belöningen för bästa båt med mättal under 6. Förra året vanns pokalen av Gun-Gun, R. Hahne, SSV. Nordiska Folkbåtarna gör upp om Z-pokalen, som förra året fick stanna i hemmaklubben genom W. Wennerbos insats med Ylva. För en- och tvåmastade snipor har MSK satt upp egna vandringspriser. Enmastade sniporna seglade inte förra året, medan Albertina Å. Holmberg, MSS, är pokalförsvarare bland de de tvåmastade.

Det ska bli spännande att se om Excuse, B. Ljungstedt från Borens SK kan göra om seglingen från förra året och vinna bland Snajparna. Det blir i år säkert hård konkurrens av snajpseglarna från Hjo.

Man hade hoppats att OK-jollarna skulle få motstånd av de framgångsrika norrköpingsseglarna, men det gick om intet. Man har seglingar på hemmaplan att tänka på. Det kan dock hända att båtar från Jönköping och Tibro dyker upp och ställer till oreda för hemmaseglarna i uppgörelsen om Vikingaskeppet, som Motala Billackering ställt upp i år.

På lördag går starten för kappseglingarna klockan 14 vid Dynudden. På söndagen släpps båtarna iväg i fyra omgångar med första start klockan 10 och sista 10.15.

Om vädret blir vackert kan motalaborna vänta sig ett tjusigt skådespel ute på Motalaviken när de 50 båtarna ger sig iväg med fulla segel.

"Slottet" i Normlösa raseras
Fattigstuga med dystra minnen

Det gamla fattighuset i Normlösa, så kallades ålderdomshemmet i forna dagar, ligger precis inte i någon dal och ser inte heller ut som något "slott". Inga tornspiror och inga utsirningar i pompös sekelskiftesstil, där hantverkarna fått fria händer att visa sina konstnärliga ambitioner, har någonsin prytt den bastanta timmerbyggnaden, som nu håller på att rivas. Ej heller träffar man på några celler, där påstridiga eller mindre begåvade människor känt kalla, andliga vindsvep och den mera handgripliga behandlingen svida i skinnet, när nådens stjärna inte lyste över dem från det heliga chefsrummet. Kanske har detta "slott" inget samband alls med författaren Ake Wassings slott i hans barndoms dal, men mentaliteten bland de intagna och deras känsloliv torde ändå kunna förknippas med den värld, som skapades i en trångbodd fattigstuga i skuggan av Normlösas vita tempel.

Många ortsbor tycker att huset borde ha konserverats för att i framtiden bilda något kulturhistoriskt centrum för bygden, det hade för gamla anor för att bara rivas och forslas bort, menar man, men vid sign. långa efterforskningar har det visat sig, att de flesta inte längre har något minne av byggnadens tillblivelse.

Diversearbetaren Folke Wall har inköpt huset för rivning och han säger, att maken till timmer och övriga doningar får man leta efter, även med tanke på att huset lär ha uppförts omkring 1820. Efter ivrigt sökande träffade vi på lantbrukaren Henning Johansson i Biskopsgården i Normlösa, som hela sitt liv bott granne till "slottet vid kyrkan". Han minns från sin barndom små episoder, och han berättar:

ÄVEN SKOLHUS

— Det har uppgetts att huset skulle ha byggts 1817, men endast forskningar i stämmoprotokoll från den tiden kan väl lösa det problemet, säger hr Johansson. En person som är född 1865, har emellertid gått i skola i byggnaden, då en sådan inrättades på övre våningen, medan fattighjonen hänvisades till den nedre. Kanske huset var menat till skola i första hand? Skolgången gick dock troligen på en höft, då den var helt frivillig och någon lag om obligatorisk skolgång ännu ej var genomförd. Men det var ju om fattigstugan vi skulle tala.

BILJETT TILL "PARADISET"

— Naturligtvis hamnade de svaga i samhället, de obemedlade gamlingarna, torparnas och statarnas åldriga fäder och mödrar på fattigstugan. Många års hårt arbete ute på fälten, under skördetiden, vid potatisupptagningen, i slakthus och vid vallningen belönades ofta med en biljett till "slottet vid kyrkan". Det blev ett dödens väntrum för de gamla. Men så var det ju överallt, det var den tidens sed. Så där en 6—8 kvinnor hystes in i samma rum, medan jag minns att man i ett rum på övre botten härbärgerade en gubbe.

— Jag kommer också ihåg hur de gamla gummorna vandrade ute på vägen när sommarvärmen blev för svår under det låga taket. Och visst fanns det mycket av avund och rivalitet mellan de åldriga hjonen, men livsgnistan pyrde vidare i en trist och grå värld, bara man hade något att haka sig fast vid. Bland annat har jag en minnesbild av en kvinna, Klara Hallström, som ville visa de övriga intagna, att hon hade vänner utanför "slottssalen", betydelsefulla bekantskaper, som visste att värdesätta en dam, och för att ytterligare bevisa dessa påståenden så skickade hon en flicka att i handelsboden inköpa en present, ett förkläde, allt för egna pengar, vilken sedan på julaftonen skulle överlämnas av ett bud. Man förstår lätt hur dessa ensamma, ofta helt övergivna människor, vilka inga kontakter hade med omvärlden, lät sig imponeras av denna julgåva, som i dubbel mening endast tillhörde Klara Hallström. Kanske skulle de i dag förlåta detta lilla bedrägeri, om de visste hur mycket det betydde för den hunsade Klara, att en gång få utgöra medelpunkten för alla avundsjuka blickar. Och Kalle Anger, han som bodde ovanpå, täljde pinnar, medan en dam, jag kommer inte nu ihåg namnet ,tog sig för med att saluföra karameller. 1 öre styck kostade godbitarna. De levererades av Kalle Ruling i Öjebro, som överlämnade en liten burk då och då, varför karamellerna i dagligt tal kallades för "rulingar". Annars vävde gummorna band, stickade strumpor och lagade kläder.

BÖNDERNA HÖLL MATEN

— Matlagningen gick så till att det fanns ett rum med en spisel, och där fick var och en i tur och ordning själva laga sin föda. Men det blev nog mest kaffe. Sämjan var nog skaplig, så länge det inte fanns några eldfängda problem att brottas med, och socknen bidrog till mathållningen på så sätt att bönderna levererade rågen, som de gamla sedan måste åka ned till Tolebro kvarn för att få malen. Även fläsk stod på matsedeln. Kommunalnämnden skötte om utdelningen och vägningen och vissa tider fick portioner hämtas på utdelningsplatsen. Men på jularna så veknade nog mångas hjärtan och folket i bygden undfägnade de gamla, som ställts på undantag för alltid, med rikliga gåvor. Då frossade de i mat och dryck. Men tids nog kom vardagen tillbaka, lika enformig och tyst, och de gamla kände sig på nytt lika övergivna och bortglömda. Tills kyrkklockorna kallade till begravning och tre skovlar mull, en enkel kista på socknens bekostnad och närmast prästen någon kommunalman, som för dagen plockat fram den höga hatten, vilken annars inte användes mer än på de stora högtiderna.

LÄNGTADE FRIHETEN

— Det vet jag sedan min ungdom, poängterar hr Johansson, att ingen av dessa kvinnor med någon större glädje anammade kommunens inbjudan att träda in i fattighuset, de kämpade ofta emot till det bittra slutet och ville nog helst dra de sista andetagen i den backstuga eller på det torp, där de som barn en gång lekt, där de upplevt ungdomen och kärleken och där de i den sena ålderns höst märkte krämporna smyga sig på med allt tätare mellanrum. Men ändå fanns ingen nåd, "slottet vid kyrkan" blev så småningom deras ändstation före färden mot det eviga livet...

— Och de skötte sig själva? Nja, det fanns ett inhysehjon vid sekelskiftet, som hette Karin Svärd, och hon skulle liksom se till de övriga och övervaka den dagliga rutinen. Hon skulle också tjänstgöra som sköterska, men kvalifikationerna för det uppdraget var det väl ingen som kände till.

I början av 1930-talet överfördes emellertid de gamla till Strömvallen i Öjebro, då Normlösa genom en kommunal överenskommelse — ett sorts kommunförbund — erhöll några av platserna på detta mycket vackert belägna hem. Då hade ju även vården och omsorgen om pensionärerna blivit en helt annan, slutar Henning Johansson.

J. Kj—m.

TÅG OCH SPÅR

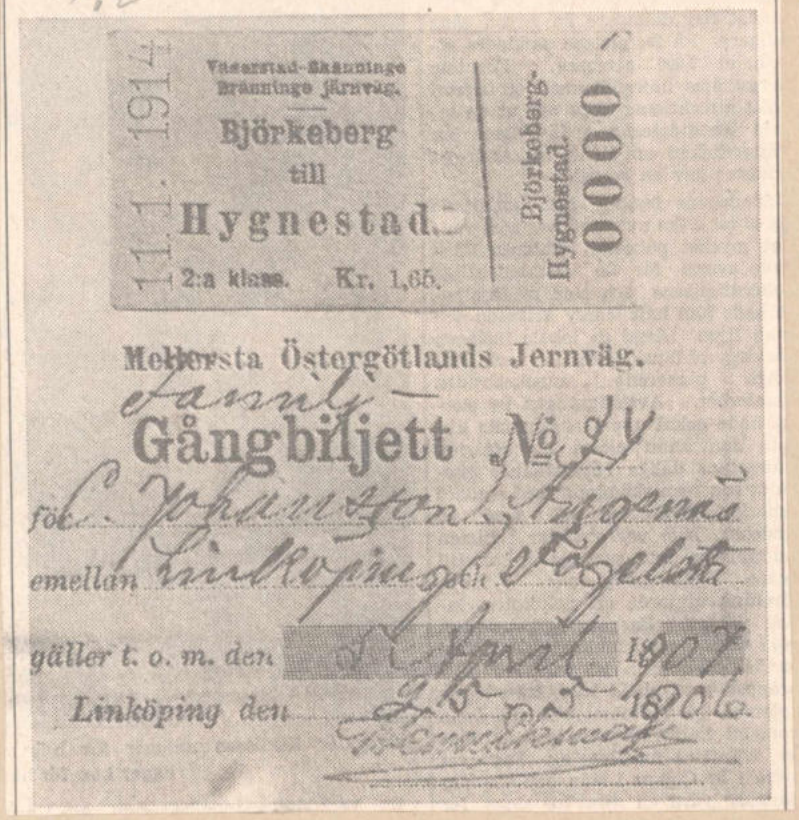

När jag häromdagen studerade en intressant artikel under Tåg och spår, drog jag mig till minnes några bottennumrerade biljetter, II klass 11/1 1914 från Björkeberg till Hygnestad, skriver fröken Anna Lisa Sydbom, Trosby, Tjällmo.

Kan det vara av något intresse för ÖC och det blivande järnvägsmuseet översänder jag dem från nyligen avlidne förre godsägaren Karl Sydboms sterbhus. Det kanske hör till ovanligheten att man sparar biljetter i nära 50 år.

Redaktionen kan nämna att "premiärbiljetterna" var numrerade 0000 — 0003 den förstnämnda ses i tryck.

Ett annat trevligt bidrag från äldre tider är en gångbiljett, som översänts av fröken Gunvor Litzenius, Normlösa, och blev utskriven för hennes farfar med familj år 1906.



Lantbrukare Henning Johansson, granne till "Slottet vid kyrkan", pekar från sin gård ut mot "slottsägorna". Han har en hel del att berätta om det gamla "fattighuset".

Trafiken på Östergötlands smalspåriga järnvägar upphör tidigast 1 januari 1965

Järnvägsstyrelsen fick i onsdagens konselj tillstånd att lägga ned trafiken på smalspårsnätet runt Linköping med undantag av vagnslastgodstrafiken på bandelen Fågelsta—Vadstena. I stället skall ordnas med buss- och lastbilstrafik enligt närmare regler i beslutet.

På linjerna Klockrike — Borensberg och Fornåsa — Motala får trafiken läggas ned tidigast den 1 november i år, men för bandelarna Linköping — Vadstena, Linköping—Ringstorp och Norsholm — Atvidaberg krävs omfattande vägarbeten innan trafiken får läggas ned.

En upprustning av vägnätet kommer att påbörjas omedelbart och för dessa arbeten får Väg- och vattenbyggnadsstyrelsen till en början ta i anspråk 6.125.000 kr. och ytterligare ca 5 milj. kr. kommer att anvisas senare.

Trafikomläggningen beräknas medföra en besparing för SJ på omkring 2 milj. kr. om året.

Nya vägar vid Klockrike

I samband med nedläggningen av trafiken på linjerna Klockrike — Borensberg och Fornåsa — Motala skall bl. a. vägarna Brunneby — Klockrike och Löparehem — Klockrike breddas, förbättras och förses med busshållplatser för en beräknas kostnad av 385.000 kr.

Dessutom skall vägen Ask — Fornåsa byggas om för ca 1.550.000 kr. Vägen skall till stor del gå fram på den nuvarande järnvägsbanken, och byggnadsarbetena kan därför inte påbörjas förrän trafiken lagts ned och spåret rivits upp.

Nedläggningarna på linjen Linköping — Vadstena får inte ske förrän den nämnda ombyggnaden av vägen Ask — Fornåsa i allt väsentligt slutförts. Före nedläggningen skall vidare vägen Klockrike — St. Sjögestad och vägarna mellan Fivelstad och Fågelsta förbättras och delvis byggas om för en beräknad kostnad av 1.580.000 resp. 550.000 kr. Dessa arbeten kan beräknas bli färdiga tidigast under hösten 1963.

Vidare skall en ny väg anläggas mellan Fornåsa och Klockrike. Även denna väg är avsedd att byggas på järnvägsbanken, varför arbetena inte kan påbörjas förrän trafiken lagts ned. Detta företag, som beräknats kosta 2 milj. kr., finns upptaget i gällande flerårsplaner och avses påbörjas så snart spåranläggningen rivits.

Väg- och vattenbyggnadsstyrelsen har fått i uppdrag att utreda vissa frågor om upprustning, eventuellt intagande under allmänt underhåll, av den enskilda vägen Tornby—Blidkulla samt om upprustning av vissa enskilda vägar från Klockrike kyrka över Kulla hållplats till väg 1047 och iordningställande av järnvägsbron över Svartån vid Vallbro för landsvägstrafik.

Vägen Vårdsberg — Örtomta påbörjas utan dröjsmål

För trafiknedläggningen på linjerna Linköping — Ringstorp och Norsholm — Atvidaberg krävs att ombyggnaden av väg 761 Vårdsberg — Örtomta samt den av väg och vatten föreslagna upprustningen av väg 741 Kumla — Atvidaberg i allt väsentligt utförts utom vad avser sådana sträckor som skall byggas på banvallen.

Med hänsyn till ersättningstrafikens vägbehov kommer regeringen efter särskild framställning att anvisa 1,5 milj. kr. till ombyggnaden av väg 761 så snart arbetsplan fastställts för att ombyggnaden skall kunna påbörjas utan dröjsmål. Företaget beräknas kunna vara i allt väsentligt slutfört under år 1964. Kostnaderna beräknas till totalt ca 4 milj. kr.

Av de nu anvisade vägbyggnadsmedlen avser 2 milj. påbörjande av upprustningen på väg 741 Kumla — Atvidaberg. Efter framställning av Väg och vatten kommer senare medel att anvisas för slutförande av denna upprustning samt för vissa arbeten på vägarna Mossänder — Halleby — Gistad — Skävid och Halleby — Fristad. Väg och vatten har beräknat detta medelsbehov till ytterligare 3,1 milj. kr.

Frågan om ombyggnad av vägen Nydala — Skärkind — Fristad och ny väg Fristad — Norsholm skall tas under övervägande vid 1963 års revision av flerårsplanerna.

Nya busslinjer

Järnvägslinjerna Linköping — Vadstena, Klockrike — Borensberg och Fornåsa skall i vad avser persontrafiken ersättas med bl. a. nya busslinjer Linköping — Fornåsa/Löparehem, Vadstena, Fågelsta, Motala — Klockrike samt Linköping — Vreta kloster — Vreta klosters hållplats — Härna — Linköping.

Järnvägsstyrelsen skall ta upp överläggningar med de nuvarande bussföretagen i området om en samordning av trafiken. Bl. a. bör undersökas frågan om inrättande av genomgående bussförbindelser Motala — Linköping även över Klockrike och Fornåsa.

En annan förutsättning är att provisorisk ersättningstrafik anordnas under den tid vägen Fornåsa — Klockrike är under byggnad.

Antalet enkelturer per vecka beräknas få ungefärligen följande omfattning med restiderna inom parentes:

Linköping — Gullberg 115 (20—25 min.), Linköping — Maspelösa 90 (30—35), Linköping — Klockrike 115 (30—40), Linköping — Borensberg 120 (35—55), Linköping — Löparehem 35 (40—50), Linköping — Fornåsa 115 (40—55), Linköping — Motala 60 (65—90), Linköping — Vadstena över Skänninge 60 (75—90), Österstad — Motala 125 (15), Fornåsa — Motala 105 (25—40), Klockrike — Motala 95 (35—45), Vadstena — Motala 130 (30—40) och Mjölby — Vadstena 105 (45—50).

Expeditionell persontrafik med direkt resgodsexpediering skall inrättas mellan Vadstena och det övriga järnvägsnätet och försäljning av biljetter kommer även efter nedläggningen av persontrafiken att ske på järnvägsstationen i Vadstena.

Nya väntlokaler för resande

Väntlokaler för resande skall anordnas i bl. a. Vreta kloster, Maspelösa, Kulla, Klockrike, Borensberg, Brunneby, Löparehem, Älvan, Fornåsa och Vadstena.

Som ersättning för styckegodstrafiken på järnväg förutsätts busslinjerna fungera jämsides med beställningstrafik med lastbil inom området. Dessutom skall styckegods befordras med en lastbilslinje Vadstena — Motala. Godsinlämningsställen utmed busslinjerna skall i första hand anordnas i Vreta kloster, Gullberg, Maspelösa, Klockrike, Borensberg, Älvan och Fornåsa.

Även vagnslastgodstrafiken på linjerna Klockrike — Borensberg och Fornåsa — Motala samt bandelen Linköping — Fågelsta skall ombesörjas av lastbilar i beställningstrafik.

Mellan Fågelsta och Vadstena skall vagnslastgodstrafiken bibehållas på järnväg och SJ får utreda om spåret bör breddas.

Ändringar även för posttrafiken

Även postgången berörs av trafikomläggningen. Postverket avser sålunda att ersätta poststationerna i Gullberg och Stjärnorp med brevbäring samt poststationerna i Maspelösa, Älvan och Österstad med lantbrevbäring och postombud. Sedermera avses även att ersätta poststationen i Vreta kloster med lantbrevbäring.

När det gäller linjerna Linköping — Ringstorp och Norsholm — Atvidaberg har järnvägsstyrelsens förslag till ersättningstrafik i princip godtagits. Regelbunden trafik skall dock även inrättas på sträckan Örtomta — Skärkind — Norsholm. Det har emellertid ansetts för tidigt att nu närmare reglera utformningen av ersättningstrafiken med hänsyn till de omfattande ombyggnadsarbeten som måste utföras innan trafiknedläggningen kan genomföras.

Järnvägsstyrelsen skall därför innan trafiken läggs ned — vilket tidigast kan ske 1 januari 1965 — lägga fram en plan för ersättningstrafiken och inhämta regeringens godkännande av planen.

Företag i Motala flyttar
Nyetablerar i Fornåsa?

16-8.62

Firma Termoplast, Motala, företrädd av G. Cederberg och G. Giswert, överväger att inköpa f. d. mejerifastigheten i Fornåsa och flytta företaget dit. Sammanlagt är ett 20-tal personer anställda på Termoplast. Firman har plasttillverkning på programmet, dels egen tillverkning och dels legotillverkning för industrier i Motala. Fastighetsförvärvet i Fornåsa är ännu inte avslutat enligt vad Motala Tidning erfarit. Priset för den gamla mejeribyggnaden uppges vara 145.000 kr. De maskiner som erfordras i rörelsen beröper sig till ett inköpspris av 50.000—60.000 kronor per styck.

Firmans representanter har vid förhandlingar med Bobergs kommuns företrädare, hrr Joel Petersson, Tugo Hall och Erik Grennäs, diskuterat den eventuella flyttningen. Från firman framfördes ett önskemål om att kommunen lämnar ett räntefritt lån på 100.000 kr. att amorteras med 10.000 kr. årligen.

Termoplasts låneframställning bordlades av kommunalnämnden den 5 juli men togs åter upp vid ett senare sammanträde. Dessförinnan hade nämndens ordförande diskuterat frågan med hrr Cederberg och Giswert. Han

(Forts. på sista sidan)

Företag i Motala . . .

(Forts. från sidan 1)

framhöll att 50.000 kr. var det belopp nämnden skulle föreslå. Om företaget expanderade stod dock fältet öppet för en ny framställning. Hrr Cederberg och Giswert framhöll för sin del att ett lån på minst 75.000 kr. vore önskvärt för att uveckla företaget.

Lånefrågan har nu avancerat så långt att kommunalfullmäktige på måndag skall ta ställning till den. Nämnden har beslutat föreslå att kommunen lämnar ett räntefritt lån på 50.000 kr. att avbetalas under fem år. En förutsättning är dock att länets företagareförening ställer sig positiv och lämnar ett lån på minst 25.000 kr.

Företagarföreningen har kontakts av kommunens representanter och skall granska företagets ställning för att utröna vilka förutsättningar det finns att driva rörelsen. På Termoplast har man emellertid ännu inte sett till någon från företagareföreningen.

Antalet skattekronor inom Vadstena fögderi ökade under fjolåret till 797.464 (året innan 743.472 kr.) 797.464 (året innan 743.472 kr.) 12.074 aktiebolag, 6.857 ekonomiska föreningar och 13.729 kr. ideella föreningar.

Inom Vadstena ökade skattekronorna till 237.258 (214.743). Här gäller 227.788 för fysiska personer, 4.733 aktiebolag, 3.598 ekonomiska föreningar och 1.138 ideella föreningar.

För Borensberg blev siffrorna 147.211 (135.754 kr.), för Boberg 102.732 (98.581), för Aska 98.830 (95.287), för Östgöta-Dal 76.085 (75.281), och för Ödeshög 135.346 (123.823) kr.

Boberg

4/8 62

Ebenezerförsamlingen, Alvestad, höll under veckohelgen sitt årliga missionsmöte. Huvudtalare var missionär Hildur Karlsson, Tanganyika, och pastor Ax. Orlander samt mötesledare pastor F. Sverker. En offerinsamling för inre och yttre missionen gav ett gott resultat.

Bobergs kommun skulle enligt socialstyrelsens prognos ifråga om befolkningsutvecklingen mellan 1960 och 1990 inte ha att motse någon större ökning av antalet personer i de högsta åldrarna (70 år och däröver). I dessa åldrar fanns folkräkningsåret 1960 190 män och 200 kvinnor. Deras antal förutses utgöra 190 respektive 190 år 1970, 200 respektive 210 år 1980 och 200 respektive 230 år 1990.

SKANNINGE

Redaktion: Vadstenagatan 3

HT **Tel. 403 53** 9/8 62

Skänningeborna i de högsta åldrarna — 70 år och däröver — skulle enligt en prognos av socialstyrelsen komma att öka fram till år 1990. Folkräkningsåret 1960 hade staden 180 män och 190 kvinnor i dessa åldrar, år 1990 förutses deras antal ha stigit till 210 resp. 240.

Ny industri fick lån. Bobergs kommunalfullmäktige beslöt på måndagen bevilja firma Termoplast, Motala, som söker förvärva Fornåsa före detta mejeri, ett räntefritt lån på 50.000 kr. under förutsättning att Östergötlands företagareförening beviljar ett ytterligare lån på 25.000 kr. Kommunalnämnden har tidigare tillstyrkt och nämndens ordförande, lantbrukare Joel Pettersson, redogjorde för företagets ställning. Vid sammanträdet hälsades kommunens nye kommunalkamrer, Lennart Svartvik, välkommen.

Auktion å Handelsvarulager

förrättas lördagen den 25 augusti 1962 kl. 12.30 vid Walter Nilssons affär i Normlösa socken, varvid på grund av affärens upphörande innevarande lager och inventarier försäljes.

Div. specerivaror, manufaktur såsom skjortor, strumpor, underkläder m. m., glas och porslin, sybehör, pappersvaror, järnvaror, handredskap, el. artiklar, skor, målarfärger, tekn. artiklar m. m., m. m.

Inventarier varav nämnes: Kyldisk, K. J. L., vågar, räknemaskin, kassaapparat, el. kaffekvarn, skrivmaskin, div. fack, kassaskåp, blankettskåp, el. motor 3 hkr. m. m.

Kontant betalning för varulagret.

Till godkända köpare lämnas tre månaders kredit på inventarierna.

Auktionsförrättare:

Svenska Fastighetsägarnas Förmedlingsbyrå

Kungsvägen 44 A, — Mjölby — Tel. 16 72 växel

BOBERG

BOBERGS SKOLOR

Höstterminen börjar måndagen den 20 augusti 1962 kl. 10.00 vid samtliga skolor.

Uppropsdagen avgår skolskjutsar

Till Fornåsa: Buss från Asks vägskäl 08.00 över Österstad och Lönsås. Tåg från Hässelkullen 07.55. Bil från Ebborp (kl. 7) 09.40.

Till Skeppsås: Bil från Älvestad 09.15. Bil från Normlösa 09.30. Bil från Vallerstad 09.30.

Till Vallerstad: Bil från Skeppsås 09.20.

Till Älvestad: Bil från Skeppsås 09.35.

Till Normlösa: Bil från Skeppsås 09.40.

Till Lönsås: Bil från Korskrog 09.20 över Örstorp och Ebborp.

Till Ekebyborna: Bil från Ask 09.40.

Skolstyrelsen

Älvan, Frälsningsarmén, Motala

Söndagen den 19 augusti FÄLT-DAG i Älvan, Eketorp, hos lantbrukare Holger Andersson.

Dagens program: Kl. 14.30 Sång- och musikgudstjänst. Kl. 16.30 Avslutningsmöte. Ledare brigadör Bertha Jensen. Horn- och strängmusik. Vid regn hålles mötena i Ordenslokalen. Servering. — Välkomna!

Buss avgår från Badhuset, Motala.

Missionsförsamlingen i Skeppsås jubilerar

Den stora folkväckelsen bröt tidigt fram i våra bygder. I Motalatrakten var den i full gång under 1850-talet. Likaså i norra Östergötland, i Hällestad m. fl. platser. I Västerlösa, Viby och Ekebyborna vandrade kolportörerna. I början av 1860-talet verkade en ung väckelsepräst några år i Lönsås och folk kom långt ifrån för att lyssna. Samtidigt predikade en prästman i Vinnerstad med en kraftig väckelse till följd i Varv, V. Stenby och Vinnerstad. Vännerna slöt sig samman, husen blev för små och missionshus började byggas.

På så sätt blev också Skeppsås påverkat. Säkerligen fanns det troende och sökande människor flera årtionden innan församlingen bildades. Årsberättelsen inför Skeppsås Missionsförsamlings 85-årsjubileum nämner några vid namn från Alnäs, Kölbeck och Broby.

Den omfattande väckelsen 1876—77 aktualiserade en fastare sammanhållning. Vid ett möte i Broby gård 1877 sammanslöt sig några till en missionsförening, från början bara sju eller åtta personer.

Den första styrelsen bestod av P. J. Andersson, Alnäs, ordf. och A. J. Andersson, Vävinge, kassör. 1882 utökades styrelsen med A. J. Andersson, Alnäs, som sekr. Stadgar antogs 1906. Namnet ändrades 1941 från missionsförening till missionsförsamling. Från den ringa begynnelsen steg medlemsantalet till omkring 30 på 1920-talet. Senaste decenniet har ett 40-tal varit anslutna.

P. J. Andersson tjänade som ordf. från 1877 till 1935 följd av David Andersson till 1949 och Paul Andersson till 1953. Från 1954 är Erik Andersson ordf.

Den nuvarande styrelsen består i övrigt av Gösta Rangsjö, v. ordf., Torsten Davidsson, kassör, Allan Nilsson, sekr. och Anders Paulsson, v. sekr.

Missionshuset byggdes 1878. Det har sedan genomgått flera förbättringar fram till 1954, då det fick det nuvarande utseendet.

En omfattande och målmedveten verksamhet har bedrivits genom alla åren. Söndagsskolan kom igång redan 1877. Ungdomsföreningen bildades 1898, kanske närmast som en följd av de stora väckelser som gick fram i våra bygder vid sekelskiftet. Från 1920 har en juniorförening arbetat bland brytningsårens ungdom. Syföreningen var verksam redan 1882 och har betytt mycket.

Församlingen orienterade sig till Österg. Ansg.-förening redan från början och torde ha tillhört Sv. Missionsförbundet från tiden omkring sekelskiftet. Vadstenatraktens missionskrets har församlingen tillhört sedan dess start.

Pastorerna inom missionskretsen har varit L. Karlsson, Hjalmar Åsberg, Otto Nyrén, Sven Andersson, Einar Ståhl, Carl Carlsson, Nils Knutsson och Harry Classon, den sistnämnda fram till sommaren 1962.

Någon kassabok finns inte från de första åren utan först från 1896. Från detta årtal fram till 80-årsjubiléet har insamlats 183.152 kr, vartill kommer de sista fem åren.

Samma målmedvetna arbete bland barn, ungdom och äldre, med regelbunden predikoverksamhet och en trogen insats genom syföreningen och musikföreningen har präglat arbetet. Församlingen åtnjuter också allmänhetens förtroende och stöd och har ett gott samarbete med övriga trossamfund.

Lantarbetarna kring Skänninge vill centralstyre

Lantarbetarförbundets avdelning 258, Skänningeorten, höll på onsdagen möte i Lindbladssalen för att genomföra den röstning om distriktsförbundets vara eller inte vara, vilken röstning påbjöds av vårens kongress.

Avd. 258 har ett 80-tal medlemmar men av dessa var endast 15 närvarande på mötet. Frågan gällde om Östergötlands distrikt av lantarbetarförbundet, det sista ännu kvarvarande av samtliga länsförbund, skulle kvarstå eller om även dess administrativa och länsmässigt betingade verksamhet skulle centraliseras till förbundet i Stockholm.

Vid omröstningen med skänningeavdelningen utföll siffrorna så att nio röstade för en avveckling medan sex medlemmar önskade att distriktsorganisationen skulle vara kvar.

Boberg

Höstterminen i skolorna inom Bobergs kommun inleddes på måndagen med upprop för de omkring 360 eleverna. För eleverna i fjärde klass bjuder det kommande läsåret på en nyhet då engelska språket står på schemat. Under läsåret skall extra skolskjutsar från skolan anordnas två gånger i veckan för eleverna i de lägre klasserna. Nya lärare är rektor Bengt Östlund, som med höstterminen börjar sin tjänst som skolchef i Boberg, samt fru Ulla Östlund, som undervisar vid småskolan i Fornåsa.

BOBERG

Skolstyrelsen i Boberg beslöt på fredagen att utöka antalet skolskjutsar. Det blir 72 skjutsar på sträckan Lönsås — Ebborp — Örstorp — Påland, 50 för Ekebyborna — Österstad — Rocklunda, 32 för Älvestad — Tegneby — Vittorp, 50 för Vallerstad — Häljorp — Blidkulla, 72 för Älvestad — Skeppsås — Vallerstad och åter, 50 för Normlösa — St. Skönberga samt 36 för Normlösa — Skeppsås. Totalkostnaden uppgår till 3.621 kr. I statsbidrag erhålles 2.897 kr., varför kommunens andel blir 724 kr. Lovdagarna fastställdes till 24 september, 17 oktober, 5 november och 3 december samt 18—21 februari, 21 mars, 11, 13, 16 och 30 april och 1 juni.

Maskinföreningen utdelar 5 proc. Fornåsaortens maskinförening omvalde vid årsstämma på fredagen avgående styrelseledamöter med hr Hugo Askling som ordförande. Stämman beslöt utdela 5 procent på andelskapitalet. Vidare beslöt man hänvända sig till länsstyrelsen för att få ett tomtområde, som kommunen inköpt, avstyckat.

Nya rektorn i Boberg satsar på grundskola

24-9-62

Rektor Bengt Östlund har från och med höstterminen i år inträtt i den nya befattningen som rektor för Bobergs skoldistrikt. Rektor Östlund kommer närmast från Fredriksberg i sydvästra Dalarna där han tidigare tjänstgjort i två år. Han och hans maka trivs redan nu mycket gott i Fornåsa och rektor Östlund har gjort upp de stora riktlinjerna inför de närmaste årens skolarbete inom Bobergs skoldistrikt. Förutom rektor Östlund och hans maka Ulla — som är småskollärarinna — blir det inga lärarförändringar inom distriktet.

— Redan i år har vi infört engelska i fjärde klassen, vilket är ett oavvisligt krav om vi skall kunna få vara med om grundskolan, omtalar rektor Östlund bl. a. Denna grundskola blir då förmodligen förlagd till Borensberg och om vi redan före grundskolans genomförande har läst engelska i fyran har vi större möjligheter att få projektet igenom. Vi vill inte bromsa denna utveckling på något sätt och därför har detta ämne kommit med i skolarbetet för fjärdeklassarna.

— Den engelska som läses är emellertid mycket enkel. Första terminen blir det endast talövningar, eleverna får lyssna på och härma efter skolradion.

— En annan nyhet som vi försöker genomdriva är en utökning av skolskjutsarna, fortsätter rektor Östlund. Det gäller då närmast extra skolskjutsar för distriktets alla lägre klasser som i annat fall får vänta onödigt länge vid skolan, innan de äldre kamraterna har slutat för dagen och den ordinarie skolskjutsen går.

För övrigt måste jag erkänna att jag inte har kommit så långt ännu. Jag är ju tämligen ny här och har inte huunit sätta mig in i alla förhållanden inom Bobergs skoldistrikt, men jag är övertygad om att jag kommer att trivas här i Östergötland, slutar rektor Östlund.

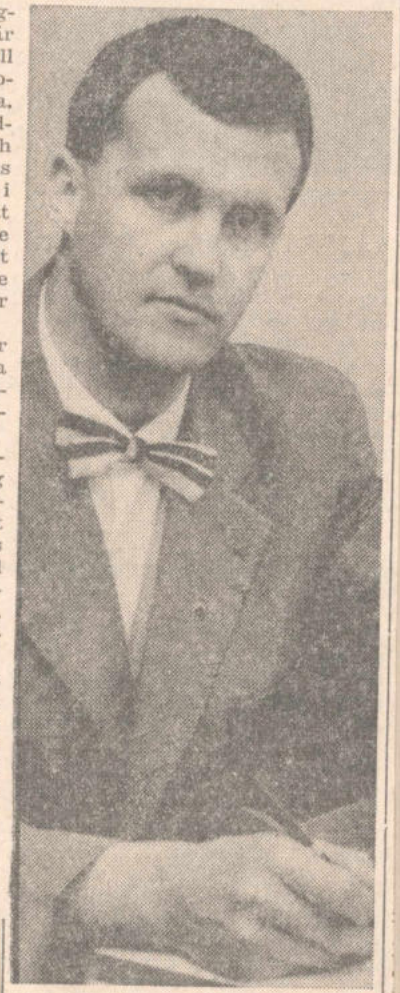

Rektor Bengt Östlund, Fornåsa.

8-9-62 BOBERG

SKOLEXPEDITIONEN i Bobergs kommun,

FORNÅSA

Rektor träffas säkrast

under terminstid: Torsdagar kl. 09.30—11.00 samt kl. 17.00—19.00;

under ferietid: Torsdagar kl. 09.30—11.00.

Telefonnr 0141/700 36.

Skolstyrelsen

— Klipp ur annonsen! —



Bo Hellman — t. v. — och Reino Lindgren blåser en fanfar för brigadör Bertha Jensen och kapten Lissy Sjödin.

Frälsningsarméns fältdag hölls i Älvans IOGT-lokal

20-8-62

Frälsningsarmén höll på söndagen en fältdag i Älvan, där bl. a. brigadör Bertha Jensen medverkade. På grund av otjänligt väder var man dock tvingade att flytta inomhus till IOGT-lokalen. Där vittnades och sjöngs av officerare, samt horn- och strängmusiken från Motala. Under mötet hölls en kaffepaus, varvid mötesdeltagarna hade tillfälle att förse sig med kaffe, läskedrycker eller glass.

Mötet öppnades av brigadör Bertha Jensen som ledde mötet. Horn- och strängmusiken medverkade med sång och musik, och fruarna Stina Johansson och Mary Ekman sjöng duett. Fanjunkare Harry Josefsson framförde ett vittnesbörd, varefter brigadör Jensen slutligen höll ett anförande innan kaffepausen. Efter kaffet fortsatte man med korum, och senare på kvällen höll Frälsningsarmén torgmöte i Motala.

Rivig Little Gerhard-show ett bejublat folkparksnöje

På lördagskvällen var det ånyo dags för en publikkväll i Motala Folkets park. Nu var det populäre Little Gerhard som utgjorde den stora dragningskraften på parkbesökarna. Det var emellertid inte bara Little Gerhard, eller som han egentligen heter Karl Gerhard Lundqvist, som bidrog till en lyckad show. God hjälp hade han av unga Inger Axö som i programmets början direkt presenterades som Eva-Lotta i Kalle Blomqvist-filmerna, vilket absolut inte minskade hennes popularitet. Givetvis medverkade även Little Gerhards orkester hela tiden under de riviga framträdandena. Salongen var fullsatt och en hel del hade samlats utanför för att se och höra den f. d. rockkungen presentera sin mycket svängiga show.

Med f. d. rockkung menas inte på något sätt att Little Gerhard håller på att mista sin popularitet, utan att han helt lagt om sin stil. Den förut använda s. k. rockstilen har lämnats och i stället har Little Gerhard antagit en ny mera showaktigare stil. Jeansen har fått lämna plats för kostymen, halsduken innanför skjortan har ersatts av slips etc. Han har även lugnat ned sig en hel del på scenen, och tar nu endast mindre danssteg, klappar händerna o. s. v. på ett lagom och trevligt sätt, vilket ju måste räknas som en stor fördel mot det tidigare sprattlandet, likaså har han slutat med att spela gitarr. På det hela taget måste man nog säga att han ändrats till det enbart fördelaktigare slaget. Om nu detta går hos de tonårsflickor som i Little Gerhard enbart ser den "underbare" rockkungen återstår att se. Under hans framträdande i Motala var det emellertid inget fel på publikens entusiasm och det visslades och applåderades för fullt framträdandena allt igenom. Likaså kunde man efter föreställningen se hur Little Gerhard flitigt fick skriva namnet i sina beundrares autografblock, vilket skedde med största lugn.

Programmet omfattade enbart sångframträdanden omväxlande av Inger Axö och Little Gerhard eller både tillsammans, med litet allm. prat mellan numrena. Om sångnumren är att säga att de gick i ett rivigt tempo. Inger Axö assisterade mest Little Gerhard i dennes framträdanden, men hon deltog dock med några fina soloframträdanden. En nyhet som Little Gerhard, liksom alla andra, börjat med är givetvis Twist och han framförde skickligt en del sådana nummer tillsammans med Inger Axö.

Kvällens största ovationer tillföll underligt nog inte Little Gerhard själv utan dessa fick 17-årige Douglas Westerlund från Stockholm, batterist i Little Gerhards orkester, då han framförde melodin Caravan med bl. a. ett fem minuter långt trumsolo på ett oerhört förnämligt och taktfullt sätt. Det var väl inte för inte som Little Gerhard skämtsamt presenterade sin trumslagare såsom Sveriges blivande Gene Krupa. Sätter man hans färdighet i relation till den låga åldern förefaller det inte särskilt orimligt. Varken Little Gerhard eller Inger Axö kunde göra något åt att kvällen obönhörligen blev hans.

Beg.



Rockidolen Little Gerhard behåller fortfarande sin popularitet. Efter föreställningen i Motala tog sig ett 40-tal tonårsflickor in bakvägen till scenen för att få autografer. Några av flickorna hade autografblock, men de flesta fick namnteckningen på handen eller armen.

VADSTENA

Antalet skattekronor inom Vadstena fögderi ökade under fjolåret till 797.464 (året innan 743.472 kr) fördelat på A-längd (fysiska personer) med 764.704, 12.074 aktiebolag, 6.857 ekonomiska föreningar och 13.729 kr ideella föreningar.

Inom Vadstena ökade skattekronorna till 237.258 (214.743). Här gäller 227.788 för fysiska personer, 4.733 aktiebolag, 3.598 ekonomiska föreningar och 1.138 ideella föreningar.

För Borensberg blev siffrorna 147.211 (135.754 kr), för Boberg 102.732 (98.581), för Aska 98.830 (95.287), för Östgöta-Dal 76.085 (75.281), och för Ödeshög 135.346 (123.823) kr.

28 nyintagna vid gymnasiet

Höstintagningarna till gymnasiet vid högre allmänna läroverket i Motala är nu klara. Ytterligare 28 ungdomar har därvid beretts plats. Listan på de nyintagna har följande utseende:

A I⁴: Lena Christina Carlsson, Jan B. D. Engholm, Göran T. A. Engqvist, Gunvor Gerd Gustafsson, Cecilia Horn af Åminne, Sören Hilding Karlsson, Ann-Marie Ljungström, Agneta K. Olsson.

L I⁴ Maj Borg, Annika Dammer, Kerstin Eva Elmqvist, Rolf I. Eriksson, Gunilla L. B. Gustafsson, Thomas Hallhagen, Anne-Marie Liedgren, B. A. Magnus Nilsson, Gunnel Nyrén, Lennart Rosenqvist, Gunn-Britt Skoglund, Edvin Widholm.

R I⁴: Gerd Bergström, Peter Dacke, Lena K. Dahlberg, Nils Å. E. Edlén, Jan K. N. Ekman, Gunnar Hall, Erik W. Henriksson, Anna Maria Larsson.

BOBERG

Kommunen före partiet, under den rubriken går även det här valet några bobergsbor fram med en egen lista. Av de 35 mandaten i kommunalfullmäktige har Kommunen före partiet två. Vid förra kommunalvalet röstade 112 personer på detta lokala "parti" som är opolitiskt och enligt sin programförklaring bara verkar för kommunens och skattebetalarnas väl. Listan upptar följande namn:

Lantbrukare Hugo Askling, Tornby, Fornåsa, linjeförman Martin Lind, Strandhem, Normlösa, smidesmästare Karl Karlsson, Skeppsås, maskinstationsägare Nils Åberg, Egebo, Fornåsa, väghyvelförare Tage Karlsson, Karlslund, Österstad, fru Kerstin Karlsson, Vågforsen, Normlösa, byggnadssnickare David Hallén, Västanå, Älvan, grovarbetare Erik Olsson, Solhem, Österstad, verkmästare Lars Lindell, Fornåsa.



Nu står skördetröskorna inne istället för på fälten. Herr Nils Åberg besiktigar en av sina maskiner inne i maskinhallen.

Maskinpark i Fornåsa lamslås genom regnet

Nils Abergs maskincentral i Fornåsa står i dessa dagar fylld med skördetröskor och andra jordbruksredskap istället för att maskinerna skulle rulla på fälten. Anledningen är givetvis den tidsförskjutning som förorsakats av den kalla sommaren. Omkring 160 tunnland är redan påtingat för tröskning, men så länge regnet hänger som en grå ridå kan man inget göra. Om ingen förändring sker inom en snar framtid kommer förmodligen en stor del av årets gröda att gå förlorad.

— Jag har nästan allt från gödselspridare till skördetröskor här i maskincentralen, säger herr Åberg. Arbete har jag också — mer än överfullt — under förutsättning att vädret är bra. Som det nu är finns det ingen chans att kunna skörda åt bönderna här i Fornåsa. Jag kör nämligen åt de flesta lantbrukarna här på trakten, och det blir många tunnland tillsammans. Men som sagt: nu finns ingen chans att ta vara på säden.

— På vintrarna kör jag åt skogsägareföreningen. Till detta arbete har jag en specialkonstruerad lastvagn som jag kopplar efter en traktor. Detta redskap är mig till stor nytta. Med lastarmen lyfter jag upp stockarna och med traktorn kör jag i ganska oländig terräng. Detta innebär att jag inte behöver arbeta med händerna något alls. I skogsbruk är det en klar fördel, då man kan arbeta ut sig fullständigt på en enda vinter om man inte har några moderna hjälpmedel.

Förutom dessa maskiner och redskap har herr Åberg även en halmpress som inte finns i så många exemplar ännu i Sverige. Den både samlar halm, tar upp, pressar och samlar halmbalar. Till alla dessa arbetsmoment används tre olika enheter till traktorn. Framför traktorn finns en maskin som samlar upp den avslagna halmen. Sedan kommer en halmpress som sitter bakom traktorn. Från den pressen går balarna till en stor vagn som ingår i släpet. När denna vagn är full är det bara att med ett enkelt manövergrepp lyfta bakstammen på vagnen varefter balarna ramlar av på ett stort le.

BOBERG

Rektor Lekander avskedshyllades av lärarkollegor

Rektor F. Lekander, Lönsås, Fornåsa, lämnar, som tidigare omnämnts, den första juli sin tjänst som rektor inom Bobergs skoldistrikt samt som kantor och folkskollärare i Lönsås församling, då han avgår med pension efter en tjänstgöring under 42 år. Han blev med anledning härav på tisdagen föremål för hjärtliga hyllningar från samtliga lärare och kantorer inom Boberg vid en animerad lunch på Alvastra turisthotell. Lärarkårens representant, kantor Emeric Dalgard, Skeppsås, talade å kollegiets vägnar och överlämnade en magnifik pokal i silver med åtföljande visitkort från givarna. Kantor Eric Hagberg, Normlösa, överräckte en praktfull blomsterbukett till fru Astrid Lekander, som under flera år tjänstgjort som slöjdlärare vid Lönsås skola. Vidare talade kantor Bertil Korsfeldt, Älvestad, som också var dagens värd samt underhöll med pianomusik.

Kyrkoherde F. Brunius, Fornåsa, framhöll i ett tal rektor Lekanders gärning som lärare samt tackade honom för det stöd han varit för prästerskapet i västra Östergötland och för den hjälp han lämnat det i egenskap av innehavare av biskoparnas venia. Kantor Lekander har medverkat som predikant i många av stiftets kyrkor, vilken medverkan kyrkoherden hoppades att rektorn ville lämna under ännu många år.

Samtliga närvarande hyllade även rektorn i flera leverop. Till sist höll rektor Lekander ett längre anförande, i vilket han gjorde en tillbakablick på de många åren i skolans och kyrkans tjänst och på den utveckling som ägt rum under denna tid samt framhöll den tacksamhet han kände att han fått vara med om detta arbete i fostrandets tjänst. Han frambar också ett varmt tack till sina många kolleger för ett gott samtarbete och framhöll den goda kamrat- och samarbetsanda, som alltid rått inom lärarkåren och lyckönskade samtliga till en god fortsättning i deras tjänaregärning inom skolan.

När slutligen tidpunkten var inne att bryta upp kände säkerligen alla, att de varit med om en synnerligen minnesrik kollation för sin mycket avhållne skolledare.

Thr.

Bobergslån till motalaföretag
Kommunalkamrern välkomnad

21-8-62

Bobergs kommunalfullmäktige hade endast tre ärenden på föredragningslistan vid måndagens sammanträde i Fornåsa bygdegård. Därvid beviljades Firma Termoplast, Motala, som har för avsikt att nyetablera sig i Fornåsa f. d. mejeri, ett räntefritt lån på 50.000 kr. Vidare behandlades ett ärende om kommunal borgen och föredrogs stiftelsen Bobergshus revisionsberättelse vilken föranledde en del kommentarer. Ordföranden, hr Hugo Hall, välkomnade före förhandlingarna Bobergs nye kommunalkamrer, Lennart Svartvik, till hans tjänst i kommunen. Hr Svartvik, som tillträdde sin befattning den 15 augusti, kommer närmast från Vendels kommun i Uppland.

Det mest betydelsefulla ärendet på fullmäktiges bord gällde lånet till Termoplast. MT har tidigare redogjort för kommunalnämndens förslag i ärendet: ett räntefritt lån på 50.000 kr. att amorteras under fem år förutsatt att länets företagarförening beviljar ett lån på 25.000 kr. Motalafirman, företrädd av hrr G. Cederberg och G. Giswert, hade begärt ett lån på 100.000 kr. men vid förhandlingar framhållit att minst 75.000 kr. vore önskvärt för att utveckla företaget som de tänkt sig.

Före fullmäktiges sammanträde hade kommunalnämnden för sin del slutgiltigt behandlat ärendet. Enligt det preliminära protokoll som kommunalkamrern föredrog hade representanter för företagarföreningen besökt Fornåsa i torsdags och efter diskussioner med kommunens företrädare och besiktning av mejeriet även varit i kontakt med Termoplast. De hade enligt vad de förklarade fått ett positivt intryck av rörelsen och var beredda att föreslå företagarföreningen ett lån på 25.000 kr.

50.000 NETTO

Hr Hall gav några kompletterande upplysningar i anslutning till nämndens preliminära protokoll. Kommunalnämndsordföranden Joel Petersson lämnade ytterligare uppgifter utöver dem som tillhandahållits ledamöterna i de stencilerade handlingarna till sammanträdet. Företaget som startade 1945 har en säker ställning och redovisade förra året efter avskrivningar med 35.000 kr. ett netto på 50.000 kr.

Hr Hugo Askling hade en del kritiska synpunkter att komma med. Han varnade för en allt för stor optimism och menade att det låg något i uttrycket "en flicka som är blåögd kan allt för lätt bli rödögd". Han ansåg att utredningen var en aning löslig. Det skulle varit roligt att ha något mer att hålla sig till än kommunalnämndens protokoll och de kommentarer som lämnats.

Uttömmande svar borde enligt hr Askling ha lämnats på följande frågor: firmans tillverkning, omsättning, aktiekapital, aktiernas värde, vem hrr Cederberg och Giswert är, aktieägare eller verkställande direktörer etc. Det skulle heller inte missklätt med en balansräkning och revisionsberättelse, sade hr Askling, som f. ö. "kryddade" sitt anförande med en del siffror. Bl. a. gjorde han en jämförelse mellan mejeriets försäljningssumma för åtta år sedan, 90.000 kr., och den nuvarande ägarens utbud, 145.000 kr.

FARLIGT VÄNTA

Hr Joel Petersson bemötte honom och varnade för att dra ut på frågan för länge. Då kanske tillfället att få en ny industri till kommunen går förlorat. 50.000 kr. är för övrigt inte så mycket pengar nu för tiden.

Hr Sören Tevell reagerade mot att lånet skulle lämnas räntefritt.

Hr Hall: Firman säger att den inte är intresserad av en flyttning om den inte får ett förmånligt lån. Det är sant att vi vill lämna lånet räntefritt men då får man betänka att vi prutat från 100.000 till 50.000. Firman omsatte förra året 524.000 kr., sade hr Hall som ett tecken på Termoplasts soliditet och hr Petersson fyllde i med att omsättningen första halvåret i år var 371.000 kr.

HYRESFÖRLUST

Stiftelsen Bobergshus förvaltnings- och revisionsberättelse föredrogs för fullmäktiges kännedom. Det framgår bl. a. beträffande stiftelsefastigheterna i Fornåsa att efterfrågan på hyreslägenheter varit stor. Fem lägenheter har under året bytt ägare. Då en hyresgäst inte erlagt kontraktsenlig hyra har laga åtgärder för vräkning måst tillgripas. Hyresförlusten för stiftelsen belöper sig i detta fall till cirka 1.000 kr. Beträffande stiftelsefastigheterna i Österstad framhålles att bygget av de två stiftelsefastigheterna, vilket påbörjades 1960 färdigställdes i fjol, så att inflyttning kunde äga rum i oktober. Byggnadskostnaderna har i huvudsak hållit sig inom ramen för de uppgjorda kalkylerna. Hela källarvåningen under den östra fastigheten har utbyggts för framtida behov, vilket från början inte var avsikten. Såväl bostadslägenheterna som den i västra fastighetens källarvåning inrymda samlingslokalen har utformats trivsamt och visat sig fylla ett föreliggande behov. Byggnadskostnaderna uppgår till 284.183 kr.

Tillgångar och skulder balanserar på 654.552 kr.

Revisorerna påpekar att hyreshöjningen inte skett förrän fr. o. m. 1 juli i fjol trots revisorernas påpekande härom redan för 1960 års förvaltning. Ingen avsättning till de inre resp. yttre reparationsfonderna har kunnat göras på grund av det dåliga driftsresultatet. Den i verksamhetsberättelsen omnämnda hyresförlusten borde specificerats för kontrollens skull.

Kommunalnämnden har beslutat bevilja styrelsen full ansvarsfrihet för 1961 års verksamhet.

ETT EX. VAR

Hr Askling ansåg det vara oformligt att stiftelsen, vars omslutning utgör över en halv miljon, inte skall falla under fullmäktiges domvärjo. Gäller det att köpa en skrivmaskin skall fullmäktige däremot fatta beslut. Hr Askling ansåg att fullmäktigeledamöterna skulle ha var sitt exemplar av stiftelsens stadgar för att få mer att ta på. Trots att revisorerna gör anmärkningar har vi knappt rätt att kritisera.

Hr Joel Petersson förklarade att han inte visste var hr Askling fått den halva miljonen ifrån — omslutningen är mindre — och att det inte fanns något som hindrade att fullmäktige fick var sitt exemplar av stadgarna. Han påpekade dock att stiftelsen förvaltas av styrelsen som lyder under kommunalnämnden.

På hr Eric Hagbergs förslag beslöt man att varje fullmäktigeledamot skulle få ett ex. var av stadgarna. Det är bättre att gå till botten med saken än att jämt göra anmärkningar, sade han.



Bobergs nye kommunalkamrer Lennart Svartvik (närmast kameran) välkomnades på måndagen till sin nya tjänst av ordföranden Hugo Hall (t. v.). I bakgrunden några av fullmäktige.

†

Min älskade Make,
vår käre Far och Farfar

f. Kantorn

Arvid Tegni

* 9/4 1878

har i dag lugnt och stilla insomnat, sörjd och saknad av oss, syskon, övrig släkt och vänner.

Försjö, Älvan, den 30 aug. 1962.

ESTER
Allan och **Birgit**
Christina Gunilla Elisabeth
Nils och **Ullabella**
Eva Lars

Så är det slut på dagens långa villa,
Och livets sol har sjunkit bakom fjällen,
Hur skönt att efter kamp och oro stilla
Få, trött av dagen, slumra in om kvällen.

Jordfästningen äger rum i Älvestads kyrka lördagen den 8 sept. kl. 14.00. Efter akten inbjudes till Strömgården, Borensberg.

Meddelas endast på detta sätt.

— Förre kantorn Arvid Tegni, Försjö, Älvestad, avled på torsdagen. Han var född i samma socken 1878. Efter avlagd folkskollärarexamen i Linköping 1900 och organist- och kantorsexamen i Västerås påföljande år, hade han innehaft förenade folkskollärare- och kantorsbefattningar i Boo socken i Närke, i Hycklinge samt i Vist. Av offentliga uppdrag han innehaft under sin tjänstgöringstid kan nämnas ordförandeskap i Sydöstra Närkes kretsförening av SAF ävensom i Hanekindsortens kretsförening, ordförandeskap i Hycklinge sockens taxeringsdistrikt och sedermera i Vists sockens taxeringsdistrikt. Han har fungerat som styrelseledamot i Linköpings landsdispensär och i Östgötabankens avdelningskontor i Hycklinge. Vidare har han varit ledamot och vice ordförande i Vists kommunalfullmäktige, kyrko- och skolkassör i Hycklinge och kyrkokassör i Vist, ordförande och kassör i Älvestads luftskyddsförening och social tjänstegrenschef i Borensbergs civilförsvarsområde. För sitt arbete inom det civila luftskyddet erhöll han 1943 Östergötlands luftskyddsförbunds förtjänsttecken. Han hade deltagit i ett flertal utbildningskurser, däribland en skandinavisk feriekurs för folkskollärare i Greifswald och tjänstgjorde därvid som t. f. kursledare. Från trycket har han utgivit dels bokföringskurser för fortsättningsskolor, vidare en tidskrönika om Älvestads socken från äldre tid och en beskrivning om Älvestads kyrka samt en dikt- och prosasamling, Helg och vardag. Närmast sörjande är maka, sönerna Allan, köpman, Tranås, Nils, leg. läkare, Göteborg, barnbarn och syskon.



— Förre kantorn Arvid Tegni jordfästes på lördagen i Älvestads kyrka. Under samlingen spelade kantor Bertil Korsfeldt Preludium i e-moll av Bach och sjöng Jag är främling av Lorenz. Kyrkoherde Isidor Ellborg talade över 2 Kor. kap. 5. och kyrkoherde Arthur Knuthammar utförde begravningsmässan. Akten avslutades med att på orgeln spelades Sursum corda av Åhlén. Bland kransarna märktes en från grannarna.

Vilda slagsmål och supfester dystra minnen för åldrig polis

Inte för att den ridande länspolisen i Skänninge under seklets början kunde jämföras med den legendariska kanadensiska gränsryttarna, de s. k. "rödrockarna", men utan tvekan har de satt en viss prägel på den polisiära verksamheten i staden och dess omgivningar. Tillbaka till sin ungdoms stad, till minnena från skiftande bataljer och stronga ritter, från galghumorn och vänligheten bland kolingar och vagabonder, har emellertid en av de beridna poliserna sökt sig, nämligen förre konstapeln vid statspolisen Otto Klang, vars namn torde ge både klang och eko hos många ortsbor.

Det var året 1910 re'n, som han drog på sig uniformen och införlivades med polisen, och nu njuter den 77-årige hedersmannen sin ålderdom, pigg och nyter, i en hyreslägenhet vid Vadstenagatan. Vi har bett honom berätta några episoder från sitt skiftande liv, och han säger så här:

— Den beridna styrkan ingick i länspoliskåren, och den tillhörde jag från 1910 till 1937 samt därefter statspolisen till 1942, då jag pensionerades. Fram till 1920 använde vi hästar som transportmedel, senare motorcyklar och från 1930 bilar. Men att jag nu återvänder från Arkösund till min hemstad Skänninge, det har inget med hemlängtan att göra, de är andra omständigheter, som ligger till grund för denna flykt tillbaka. Men för att återgå till min polistjänst, så höll vi stall för hästarna på Vistenagtan, men då jag nyligen besökte samma plats, så hade man snickrat ihop ett garage av det forna stallet. Vi lejde alltid en gubbe, som skötte hästarna, men vi hade ju ansvaret för djuren. Vår egentliga uppgift var att bevaka landsbygden omkring Skänninge, att efter månadsmötena och marknaderna rida ut och plocka upp folk i dikena, och överlämna dem till förvaring i de gamla medeltidsmässiga finkorna i rådhuset. Ibland tog vi hästskjuts åt de omhändertagna, men det hände också att de fick traska in till staden mellan våra hästar.



Den 77-årige polismannen Otto Klang i sitt hem på Vadstenagatan.

TÄTT MELLAN FIGHTERNA

— Jag kommer ihåg, när den nye kommissarien i Linköping kom hit, det var under ett s. k. månadsmöte, och medan vi promenerade från järnvägsstationen till torget, så hann jag med att ingripa i fem-sex slagsmål, som dock snabbt avvecklades. En annan sida av vårt arbete gick ut på att uppspåra djurplågeri på landsbygden, där det fanns många som misskötte sina husdjur. Ofta var det grymhet och primitivitet vid behandlingen av djuren, särskilt under rusets inflytande. Men för övrigt berodde våra ingripanden för det mesta mera på slagsmålsmentalitet och dryckenskap, medan de rent kriminella brotten ännu ej fått den spridning, som den nutida statistiken utvisar.

VANSINNESDÅD I JÄRSTAD

— Dramatik? Jo, det skulle kunna fylla volymer, men ett fall har etsat sig in i mitt minne. Någon tid efter 1910 inträffade vid Klackeborg i Järstads socken på gränsen till Normlösa en ruggig och ytterligt komplicerad händelse, ett vansinnesdåd, som tvingade mig att skjuta skarpt. Det var nämligen så, att en ensam dikesgrävare helt oskyldigt och spontant blivit ompysslad av en småbrukarhustru i bygden, då han köpte mjölk hos familjen och utförde en del småsysslor på gården. En morgon uppenbarade han sig emellertid med en yxa i handen, och vansinnet lyste ur hans ögon då han sporde kvinnan:

— Ska du och jag resa till himlen i dag?

Kvinnan blev förskräckt, hon såg yxan glimma i den vansinniges hand, och hon pekade på barnen, allt för att lugna honom. Men han fortsatte:

— Ja, de ska följa med på resan, de också...

Då förstod kvinnan att det gällde livet. Hon hoppade ut genom ett fönster och flydde till en granne, varifrån polisen alarmerades. Vi ryckte ut från Skänninge, och vi trodde att mannen skulle bli lugn, när han fick se uniformerna. Men så lätt gick det nu inte. Han rusade emot oss, anföll min kamrat med yxan i högsta hugg, vilket gjorde att jag blixsnabbt sköt dikesgrävaren i låret, vilket något dämpade ned honom. Han hade då strax förut fallit omkull i ett kärr. Att det hela var en dåres verk, det stod snart klart, och kanske mannen mera var att beklaga och ömka.

BELÄGRING

— Och sedan? Jo, säger f. polismannen Klang, med uppbjudande av sina yttersta krafter sprang mannen till sin lilla stuga, där han embarkerade sig. Och att han länge planerat ett mord, det gick upp för oss, när vi kom underfund med, att han utrustat sig med yxa, ett spett, som han vässat, och en lie, som han omändrat till sabel, samt en mängd knivar, som han bland annat stoppat ned i stövelskaften. Vi sprängde dörren, men han kämpade vidare genom att ta sig upp på vinden. En liten lucka ledde dit från lägenheten. Han var också fullständigt desperat. Vi reste därför en stege upp mot ett gavelfönster, men det tunga spettet kom då singlande mot mig och jag måste kasta mig åt sidan och hoppa ner. Då bad vi en arbetare att rusa fram mot stegen, detta för att rikta dikesgrävarens uppmärksamhet dit, medan jag och en annan polis stötte fram mot mannen via lägenheten och takluckan.

DOG PÅ SINNESSJUKHUS

— Där uppe utspelades sedan den sista akten av detta ruskiga drama, som jag minns som i går. Skottskadan torde ha gett mannen vissa bekymmer, ty efter en vild strid lyckades vi belägga honom med handfängsel. Men även sedan vi kommit så långt, så sökte han nå sina knivar i stövelskaften, under det att han utfor i vilda hotelser. Till varje pris skulle blod flyta, och när han skulle transporteras därifrån så gick befolkningen så pass handgripligt till väga, att det låg lynchstämning i luften. Orsaken eller syftet med hans hotelser, ja, den gåtan löste man aldrig, men han dömdes i Mjölby till förvaring och levde sedan ett 10-tal år på sinnessjukhus.

DANS PÅ VALHALL

— Att våra hästar satte respekt i många bråkstakar, det går nog inte att förneka, men för det mesta vände sig inte folks aversion och fientlighet mot polisen utan man slogs så gott det gick inbördes, och då var ju ingen egentlig skada skedd. Omkring 1930 fanns emellertid en danssalong i Varv, som de kallade för Valhall, och många gånger gjorde den också skäl för namnet i bokstavlig mening. Vikingablodet svallade nämligen över alla bräddar i denna illustra danslokal, och man slog i mera mjöd så länge det räckte, även om det inte blev någons död, som det står i visan, och medan fjärdingsmannen från sin upphöjda plats i salongen övervakade ordningen, så hände det andra saker utanför. Men när det drog ihop sig till batalj, ja, då kallade man på mig, och en påsk på 1920-talet ryckte jag ut med motorcykel till denna plats. Vid framkomsten slogs man rejält — blodet flöt i strömmar — på åtta ställen, och jag hade inget annat att göra än att med motorcykeln köra kors och tvärs mitt emellan slagskämparna för att skilja dem åt och få gängen att ta reson.

Hur det gick? Jodå, ordningen återställdes där också vad det led, men inte fick man använda några silkesvantar, det är då ett som är säkert, slutar den erfarne och garvade polismannen sin berättelse.

J. Kj-m.

Boseallmänningen förr värdelös I dag mönster för skogsbrukare

20-8-62

På gränsen mellan Fornåsa och Skeppsås socknar åt motalahållet ligger Bobergs härads västra allmänning. Den har sedan urminnes tider, såväl i folkmunnen som i officiella handlingar, kallats Boseallmänningen. Numera torde väl denna benämning inte vara så gängse men i min barndom, i början av 1900-talet, hörde man aldrig något annat namn. År 1818 utgav dåvarande kyrkoherden i Skeppsås församling, P. D. Widegren, en bok med titeln "Försök till ny beskrivning över Östergötland". Denna bok är numera en verklig raritet, som jag tidigare inte lyckats att få tag på, men helt nyligen blev jag i tillfälle att studera densamma hos hembygdskännaren Oskar Nyström, Borg, Fornåsa.

I denna bok lämnas en beskrivning över allmänningen och där kallas den för Boseallmänningen. Dess areal uppges vara 380 tnld avrösningsjord samt 34 tnld och 24 kappland övrig mark. Allmänningen uppges vid denna tid ha varit så gott som kal och till allra största delen försumpad. Allmänningen är en häradsallmänning och dess historia liksom övriga allmänningars förtonar i den grå forntiden. Den troligaste anledningen till deras uppkomst torde vara att de låg långt bort från bebyggelsen och att marken ansågs vara värdelös. En del forskare anser även att allmänningarna var skyddsområden, där fienderna ingenting hade att hämta och härigenom utgjorde de ett visst skydd för byarna.

Anledningen till att denna allmänning till skillnad från härads övriga allmänningar kallades Boseallmänningen var den att den av häradsrätten förordnade Bosen hade sitt boställe på denna allmänning vid Boselyckan. Titeln bose är speciellt östgötskt. I andra landskap kallades han rackare eller mästerman.



70-årigt kulturbestånd av gran på Bobergs härads västra allmänning.

INGET UMGÄNGE...

Anledningen till att bosen bodde på allmänningen var den att det inte var någon, som ville bo i hans närhet. Det var därför vanligt att bosen hänvisades att bo på någon avlägset belägen allmänning.

Bödelns- och bosebefattningarna tillkom under medeltiden, då övergången skett från hedendomen till den kristna läran. Tidigare var det de besuttna, som utövade rättskipningen enligt landskapslagarnas bestämmelser. Sedan kristendomen fått fast fot i vårt land, så gick kyrkans styresmän i spetsen för införande av en ordnad rättsskipning med domare och nämnd. Till en början och ända in på 1700-talet utövade kyrkan en betydande del av rättsskipningen.

Bosens arbetsuppgifter finnes utförligt beskrivna i litteraturen. Han var bödelns biträde. Bödeln var en högre ämbetsman, som inte utförde något vanligt dränggöra. Bosen fick ställa i ordning galgar och stupstockar, varefter bödeln framträdde och verkställde exekutionen. Bosen fick sedan ta hand om liket och gräva ner det.

Spöstraffet verkställdes i städerna av profossen, vilken stod ännu längre ner på den sociala rangskalan än bosen, men på landsbygden var det bosen, som verkställde dessa. Vid bestraffningen användes hasselspön, tre alnar långa, doppade i saltlake. Två spön användes vid varje slag och nya spön användes vid nytt slag. Fyrtio spön ansågs av expertisen vara ungefär jämställt med dödsstraff.

Bosen skulle bl. a. tjänstgöra i kyrkan för att taga hand om hundar, som störde gudstjänsten. Längst ner i kyrkan var bosens bänk, i vilken ingen annan ville sätta sig hur trångt det än kunde vara under gudstjänsten.

I städerna ålåg det bosen att hålla reda på hororna och anmäla dom till åtal, om de inte följde gällande bestämmelser.

Landsbygdsbosarnas bästa inkomstkälla var avlivandet av de orena hästarna. Hästarna ansågs under hednatiden som heliga djur och offrades flitigt till avgudarna. Detta hästoffrande fortsatte även in på kristna tiden. Prästerna och munkarna ville emellertid avskaffa alla blodsoffer och därför inbillade de folk att hästarna var orena djur. Propagandan hade avsedd verkan och uppfattningen att hästarna var orena djur, vars kött man ej skulle äta levde kvar långt in på vårt eget århundrade.

Hästslakten tillgick så att hästen bands med ett långt rep vid ett träd eller vid en tjuderpåle. Därefter fördes den ut i perifelrien, där bosen trädde en säck över hästens huvud. När detta var gjort rände bosen in kniven i hästens bringa. Sen fick hästen springa bäst han kunde tills han slutligen stupade. Det enda, som man tog till vara, var huden. Avflåningen verkställdes oftast av bosens hustru, vilken måste vara specialist på det arbetet.

Avrättningsplatsen kunde iordningsställas var som helst, men som regel höll man till vid häradets ordinarie galgbackar. Inom Bobergs härad var tre sådana platser kända. Den äldsta var belägen på gränsen mellan Fornåsa, Klockrike och Älvestads socknar i närheten av nuvarande Älvans järnvägsstation. Den fanns på prästgårdens utmark. Vidare fanns det en galgbacke vid Lönsås strax intill kyrkan och den tredje vid Trehörna norr om Husbyfjöl, nuvarande Borensberg.

Den sista offentliga avrättningen inom Bobergs härad ägde rum vid Trehörna. Det var en tjänsteflicka, som tänt på sin husbondes hus och därför dömts att minsta huvudet med svärd. Detta var en förmån förbehållen kvinnorna, som alltså inte hängdes. Ett undantag utgjorde häxorna som man både hängde och brände.

FOLK SVIMMADE

Om denna sista offentliga exekution berättar ovannämnde Oskar Nyström så som han hört av sin mormor, vilken hade varit åsyna vittne till dramat. Mycket folk hade tidigt samlats vid platsen. Bosen hade mycket förarbete att ombesörja. Stupstocken skulle ställas i ordning och grav grävas. Slutligen anlände bödeln med offret placerat på en vagn, dragen av en oxe. De kom direkt från kronohäktet. Under det att bosen band fast offret på stupstocken, så styrkte sig bödeln med brännvin.

Spänningen hade nu nått höjdpunkten inte minst hos de som klättrat upp i träden och bäst kunde följa med vad som hände. Så föll svärdet, som skiljde huvudet från kroppen. När detta skedde svimmade många och de som klättrat upp i träden föll ner till marken.

I samband med att en del offentliga straff såsom spöslitning avskaffades i mitten av 1800-talet och avrättningarna centraliserades till Stockholm, så indrogs bosarnas förordnande.

För 50 år sedan besökte jag den sista bosen i hans bostad på Boselyckan. Han berättade då att alla hans föregångare i ämbetet bott på samma plats. Det var en liten smal äldre man. Hans stuga vill jag minnas hade endast ett rum med en öppen spisel. Den var grå och omålad. Efter hans bortgång revs stugan och när jag för en tid sedan besökte platsen såg jag stenfoten, där stugan legat och på de forna åkertegarna växer skog.

I och med att den siste bosen gick ur tiden och stugan revs bröts en nära tusenårig tradition.

FÖRDÖMLIG SLÖHET

Västra allmänningen har även en annan, om och inte så gammal tradition. Det gäller skogsskötseln.

Som jag ovan framhållit beskrevs allmänningen i kyrkoherde Widegrens bok som skoglös och så gott som helt försumpad.

Så var förhållandet ända fram till i början av 1860-talet Då anställdes en skicklig och framsynt kronoskogvaktare, vilken påbörjade omfattande dikningar och skogsodlingar. Dessa restaureringsåtgärder fortsatte av hans son fram till dennes död 1915. Dessa båda hade då skött skogarna i oavbruten följd i nära 60 år. Skogsskötseln har sedan fortsatts på ett ovanligt skickligt sätt av deras efterträdare.

Hela allmänningen är ett enda stort mönsterskogsbruk. Det är huvudsakligen granskogar med kubikmassor på över 500 kubikmeter per hektar långa stycken och med fantastiska tillväxter. Ungskogarna växer så det brakar. De som under det gångna århundradet haft hand om denna skogsskötsel har här gemensamt skapat ett minnesmärke över ett svenskt skogsbruk, som torde sakna motsvarighet i vårt land.

Roland Kindlundh.

Emellertid var på sin vakt.

Fornåsa utan målvakt tog poäng i Malmslätt

Fornåsa svarade för en verklig bragd på Hellgrenshagen i Malmslätt och knep ena poängen från hemmalaget, trots att laget fick spela utan sin målvakt under praktiskt taget hela matchen. Men faktum är att Malmslätt nog var synnerligen tacksamt för den pinne laget fick. Istället för resultatet 1—1 borde Fornåsa rott hem en solklar seger med 2—3 måls övervikt.

Redan efter knappa 10 minuters spel skadades Fornåsamålvakten Kjell Lekander så olyckligt vid en kollision, att han fick forslas till läkare för vård. Resten av matchen sköttes målvaktssysslan av vb. Nils Engmark alldeles utmärkt och de övriga fornåsaspelarna genomförde en match där ingen kunde märka att Malmslätt var en mera på plan.

Halvbackskedjan är ramstark och släpper ingen "över bron" och när även backarna spelade en klass bättre än vanligt blev försvaret omutligt. Kedjespelet gick under första halvleken ypperligt trots decimeringen, men blev givetvis sämre mot matchslutet, då krafterna tröt och dessutom Söderström drogs ned i försvaret.

Malmslätts insats i matchen var av sådant slag, att det mesta borde förbigås med tystnad. Inte en enda målchans skapades under hela matchen och kedjan tillsamman med de pådrivande ytterhalvorna vägde för lätt mot det taktiskt och hårt spelande Fornåsaförsvaret. I det bakre leden var förvirringen stundtals stor och rena turen räddade det egna målet från ytterligare påhälsning.

Fornåsa spelade optimistiskt trots Lekanders frånvaro. Spelet förlades till Malmslätts planhalva, men kedjan är alldeles för okoncentrerad framför mål. På de tillfällen som skapades borde ledningen i pausen varit minst två mål. Nu lyckades man näta en enda gång genom cf. Hans Ekvall efter fint förarbete av Åke Karlsson.

Efter sidbytet blev spelet mera jämnt för att mot slutet bli mer och mer övertag för Malmslätt. Krafterna började helt naturligt sina hos gästerna, men genom taktiskt spel stoppades Malmslättsattackerna en bit utanför straffområdet. Typiskt nog kom kvitteringen till 1—1 genom en långboll, som försmädligt blåste in i krysset utan chans för Nils Engmark att ingripa.

Då 4 minuter återstod ansågs segern vara klar för gästerna, då utmärkte domaren Stig Nilsson, Linköping, blåste straff efter en grov fällning. Men till ditresta Fornåsasupporters stora förtvivlan slog "Knatten" Engmark entrerat straffen rakt uå[n] och Malmslätt fick poäng.

Jan

RSE FOTBOLL

SERIETABELLERNA

Div. II Västra Götaland

Halmia—Norrby	5—1
Jönköping—Halmstad	1—2
Tidaholm—Varberg	2—0
Billingsf.—Kungsh. (11/8)	2—5

Halmia	14	12	2	0	38—14	26
GAIS	14	8	2	4	24—17	18
Norrby	14	7	2	5	34—22	16
Halmstad	14	6	2	6	20—24	14
Sifhälla	14	5	4	5	21—26	14
Tidaholm	14	6	1	7	16—17	13
Varberg	14	6	1	7	20—23	13
Oddevold	15	6	0	9	20—26	12
Billingsfors	14	4	3	7	19—25	11
Jönköping	14	4	2	8	21—30	10
Kungshamn	15	4	1	10	31—39	9

Div. II Svealand

Brage—Karlstads BIK	2—6
Eskilstuna—Sandvikens AIK	5—1
Kumla—AIK	2—2
Köping—Sundbyberg	0—4
IFF. Sthlm—Avesta	4—1

AIK	15	11	4	0	44—12	26
Sundbyberg	15	9	4	2	34—11	22
IFK Sthlm	15	9	2	4	40—22	20
Sandvikens IF	14	10	0	4	31—17	20
Brage	15	6	4	5	15—21	16
Avesta	15	6	3	6	23—30	15
Eskilstuna	15	7	0	8	34—27	14
Sandvik. AIK	15	6	2	7	24—33	14
Sirius	14	4	2	8	23—29	10
Kumla	15	3	3	9	21—37	9
Karlstad	15	3	1	11	24—42	7
Köping	15	2	1	12	7—39	5

Div. II Norrland

Boden—Sundsvall	0—2
Kalix—Söderhamn	2—0
Lycksele—IFK Luleå	2—1
Skellefteå IF—Holmsund	1—4

Holmsund	10	8	0	2	30— 4	16
Lycksele	10	6	4	0	18— 9	16
Skelleft. AIK	10	5	2	3	15—12	12
Sundsvall	10	4	3	3	16—13	11
Kalix	10	4	2	4		
Gimonäs	10					
IFK Luleå						
Sö						
Bo						
Sk						

Div. III, nordöstra Götaland:

Tranås BOIS—Gamleby 4—2
Västervik—Kenty 1—2

Saab	12	8	2	2	34—13	18
Tranås BOIS	12	8	2	2	24—15	18
Nyköp. AIK	12	6	3	3	27—21	15
IFK Nyköp.	12	5	3	4	22—23	13
Finspång	12	5	2	5	26—24	12
Kenty	12	4	4	4	19—22	12
IFK Motala	12	5	1	6	27—26	11
Gamleby	12	4	3	5	19—23	11
Västervik	12	5	1	6	20—25	11
Sylvia	12	3	4	5	21—25	10
Katrineh. SK	12	1	6	5	11—17	8
Waria	12	1	3	8	13—29	5

Div. IV, västra Östergötland

Boxholm—Mjölby AI 3—3
Mjölby Södra—Lemunda 3—3
Karle—Hjulsbro 0—4
Malmslätt—Fornåsa 1—1
Skeninge—Gottfridsberg 2—3

Mjölby AI	12	8	3	1	29—10	19
Mjölby S:a	12	6	4	2	31—19	16
Gottfridsb.	12	7	2	3	29—22	16
Zeros	11	6	2	3	16—15	14
Fornåsa	12	5	3	4	24—25	13
Boxholm	12	4	4	4	26—29	12
Hjulsbro	12	3	5	4	18—20	11
Lemunda	11	3	3	5	21—21	9
Malmslätt	12	3	3	6	22—26	9
Karle	12	1	5	6	11—21	7
Skeninge	12	1	2	9	13—39	4

Div. V, västra Östergötland:

Boren—Falerum 4—
Tellby—

Div. III, nordöstra Götaland

Gamleby—Tranås BOIS 1—1
Kenty—Västerviks AIS 5—0
IFK Motala—Finspång 1—3
Waria—IFK Nyköping 0—3

Tranås BOIS	11	7	2	2	20—13	16
Saab	10	7	1	2	30—12	15
Nyköp. AIK	11	6	2	3	25—19	14
IFK Nyköp.	11	5	2	4	20—21	12
IFK Motala	11	5	1	5	26—21	11
Gamleby	11	4	3	4	17—19	11
Västerviks AIS	11	5	1	5	19—23	11
Finspång	11	4	2	5	21—23	10
Kenty	11	3	4	4	17—21	10
Sylvia	10	3	3	4	20—21	9
Katrinh. SK	11	1	5	5	9—15	7
Waria	11	1	2	8	11—27	4

...berg vill ha direktförbindelse Motala—Linköping över Fornåsa

Bobergs kommunalfullmäktige skall på fredag yttra sig över förslaget till nedläggning av smalspårsbanorna i västra länsdelen samt nybyggnad och förbättring av landsvägarna som ersättning för järnvägen. Kommunalnämnden har uttalat sig för att nybyggnaden och upprustningen av vägarna utförs under förutsättning att de framlagda vägförslagen i sin helhet kommer till utförande. Man vill också ha en landsväg på banvallen från Varv till Fornåsa. De föreslagna vägarna Ask—Fornåsa och Klockrike—St. Sjögestad bör anläggas innan järnvägstrafiken nedläggs. Vidare yrkar nämnden på att direktgående linjetrafik med bussar upprätthålls på linjen Motala—Fornåsa—Linköping samt att SJ och Motala Stad Trafik AB anordnar samtrafik på denna sträcka.

Trafikbolaget har i en skrivelse till länsstyrelsen gett följande syn på den föreslagna ersättningstrafiken: — Den genomgående järnvägstrafiken mellan Motala och Linköping över Fornåsa skall enligt järnvägsstyrelsens förslag delvis ersättas med busstrafik. Enligt detta förslag skall Motala Stads Trafik AB trafikera sträckan Motala—Fornåsa—Klockrike och SJ sträckan Linköping—Klockrike—Fornåsa. Härjämte skall direkt trafik upprätthållas via Borensberg norr om Boren mellan Linköping och Motala.

Vi har på ett mycket tidigt stadium meddelat att vi inte anser detta vara en tillfredsställande lösning av ersättningstrafiken. Bolaget har med instämmande av drätselkammaren i Motala och Bobergs kommun föreslagit att trafiken mellan Motala och Linköping som hittills skall gå via Fornåsa och att samtrafik etableras mellan Motala Stads Trafik AB och SJ för att åstadkomma en genomgående förbindelse på denna väg.

Det av SJ upprättade förslaget med "överlappning" på sträckan Fornåsa—Klockrike är mycket orationellt och dessutom obekvämt för allmänheten. Järnvägsstyrelsen har i sin skrivelse till kmt inte tagit upp vårt förslag utan hävdar att snabba genomgångsturer med ett fåtal uppehåll och tillfredsställande trafikunderlag endast kan erhållas om genomgångstrafiken leds över Borensberg.

Snabbheten måste dock bli minst lika stor över Fornåsa eftersom vägsträckan blir något kortare och vägen skall få god standard. Den beräknade körtiden för båda alternativen är 70 minuter. Järnvägsstyrelsen hävdar vidare att det skulle bli mindre antal uppehåll på sträckan över Borensberg. Antalet hållplatser på sträckan är emellertid cirka 50 stycken och fler torde det inte bli på sträckan Motala—Fornåsa—Linköping varför inte heller denna motivering har något realistiskt underlag.

Till sist påstår järnvägsstyrelsen att tillfredsställande trafikunderlag endast kan erhållas över Borensberg. Detta rimmar inte med styrelsens eget uttalande tidigare.

Anser järnvägsstyrelsen nu att det inte finns trafikunderlag för den föreslagna ersättningstrafiken måste ju allmänheten räkna med att de av järnvägsstyrelsen uppgjorda turlisteförslagen endast är teorier och att turlistorna efter mycket kort tid efter omläggningen kommer att revideras och skäras ner. Följden blir alltså att de av nedläggningen berörda kommunerna kommer i ett betydligt sämre läge än vad som meddelades i skrivelsen till kmt medan andra kommuner norr om Boren som inte berörs av nedläggningen får bättre kommunikationer genom SJ:s förslag.

Kommunalnämnden ansluter sig till trafikbolagets synpunkter.

Ett sammanträde för att behandla trafikfrågorna hålls inför länsstyrelsen i Fornåsa den 5 februari varvid hela kommunalnämnden skall representera Boberg.

†

Fröhandlare

Thor Karlsson

vår käre

* 1/10 1893
† 21/3 1962

Linköping den 21 mars 1962.

KARIN
Brita och **Per**
Lotta Anneli
Nalle och **Margaretha**
Syskonbarnen

—

Arbetsdagen är slut,
Skön är vilan efter verksam dag.

Jordfästningen äger rum i Linköpings Krematoriekapell fredagen den 30 mars kl. 16.

— Fröhandlare Thor Karlsson, Linköping, avled på onsdagen. Han var född 1893 i Vist. Efter anställning i en speceriaffär i Bjärka-Säby hade han anställningar i Värmlands Hedås, Rimforsa, Rök och Ljungsbro, varefter han 1922 övertog en fröhandel i Linköping. Denna drev han under firma Nya fröhandeln till 1949, då han överlät den till W. Weibull AB. Redan två år tidigare hade han bildat Thor Karlssons AB i Linköping, som bedriver affärer i binderiartiklar och för vilken han var dess verkställande direktör. Han drev också Nya fröhandeln i Motala. Tidigare har han varit kassör i Linköpings trädgårdsmannasällskap. Närmast sörjande är maka, barn och barnbarn.



†

Härmed har vi den smärtsamma plikten meddela att vår högt värderade Chef

Fröhandlare

Thor Karlsson

stilla avlidit den 21 mars 1962.

THOR KARLSSON AB
Linköping

NYA FRÖHANDELN
Motala

— Fröhandlare Thor Karlsson jordfästes på fredagen i Linköpings krematoriekapell. Musikdirektör Nils Ankarstrand spelade under samlingen Pilgrimskören ur Tannhäuser av Wagner, varefter konsertmästare Fritz Moreau på violin utförde Tonerna av Sjöberg. Teol. dr Ove Hassler talade över Jes. 57: 2 och utförde begravningsmässan. Vid sänkningen spelade hr Moreau Ave Maria av Schubert och akten slöt med att på orgeln utfördes Händels Largo. Kransar hade bl. a. sänts från Linköpings trädgårdsmannasällskap, Trädgårdsmannasällskapets styrelse, Östergötlands distrikt av SHTF, föreningen Blomstergåvan, Logen nr 40 Östergyllen, personalen i Linköping och Motala, Linköpings trädgårdsförening, grannarna i Vist, Linköpings skyttegilles veteranklubb, AB Axel Karlson & Co, AB Kläder samt en rad affärsvänner.

50 år handlanden Sture Wilhelmsson, Skeda kyrkby, Linköping. Han är född och uppväxt i Skeda, där föräldrarna på sin tid innehade Haddorps gård och samtidigt bedrev lanthandel i fastigheten Landstorp. Redan i 15-årsåldern började han ägna sig åt affärsyrket, och 1931—35 var han affärsanställd i Sigtuna. 1938 övertog han föräldrarnas lanthandel i Skeda, byggde ny affärsfastighet 1946 och har utvecklat rörelsen till en välförsedd speceri-, charkuteri- och manufakturaffär. Handelns organisationer har han ägnat stort intresse och innehar viktiga förtroendeuppdrag. Sedan 1950 är han ordförande i Linköpingsortens västra köpmannaförening, och sedan ett 10-tal år tillbaka är han ordförande i ICA:s specialvaruråd för Östergötlands län. I Östergötlands speceri- och lanthandlareförening är han styrelseledamot sedan 1952 och kassör sedan 1959 och från 1952 även styrelseledamot i Östergötlands köpmannaförbund. Såsom skicklig yrkesman och organisatör har en hel del förtjänsttecken tilldelats honom. 1958 erhöll han Östergötlands köpmannaförbunds hederstecken i guld och samma år även Sveriges köpmannaförbunds köpmansbrev. Vid köpmannaföreningens 25-årsjubileum helt nyligen var han en av de tre östgötar, som erhöll Sveriges köpmannaförbunds hederstecken i guld. Bland övriga förtroendeuppdrag må nämnas, att han är revisor för Skeda kyrkokassa och Skeda — Slaka pastoratskassa. Inom Vårdnäs kommun är han ordförande i valnämnden för Skeda valdistrikt samt kassör och mångårig styrelseledamot i lokalkommittén för Svenska flaggans dag. Högtidsdagen tillbringas på annan ort.



3-4-62

50 år



Arthur Svebeck.

Femtio år fyller 21 mars distriktschefen i Svenska Esso AB Arthur Svebeck, Motala.

50 år fyller 21 mars linjemäs-

†

Vår käre Far,
Farfar och Vän

Nils Emil Sjöholm

* 20/9 1895

† 29/8 1962

har i dag stilla insomnat innerligt sörjd och saknad.

Motala den 29 augusti 1962.

Sven och **Inga-Lisa**
Peter
Eric och **Greta**
Liselott
SEWED
EBBA

—

Jordfästningen äger rum i stillhet.

— Handelsresande Nils Sjöholm, Motala, avled på onsdagen i en ålder av 66 år. Han var född i Baku i Ryssland, där fadern var anställd vid Nobelfabrikerna. Han kom i unga år till Sverige och har i många år varit anställd som resande hos Charles Weydes färghandels AB i Norrköping. Han var i flera år bosatt i Norrköping, men bosatte sig senare i Linköping. De senaste 16 åren har han bott i Motala, där han även arbetat med olika agenturer. Närmast sörjande är sönerna Sven, disponent, Göteborg, och Eric, tjänsteman vid Saab, Linköping, barnbarn och brodern Sewed Sjöholm, bokhandlare, Leksand.



Kungörelser

9-4 -62

Kungörelse

Genom exekutiv auktion, som förrättas inför överexekutor i Linköping å rådhuset fredagen den 27 april 1962 klockan 12 på dagen kommer den för köpmannen Josef Carenbäck senast lagfarna tomten nr 5 i kv. Källan med adressnummer **dels** Slåttergatan 4, 6 och 8 och **dels** Kungsbergsgatan 10, här i staden, att i den ordning, som om utmätt fast egendom är stadgat, till salu utbjudas.

Särskilt sammanträde för förhandling om rättsägares anspråk och villkor för försäljningen hålles inför överexekutor i rådhuset onsdagen den 25 april 1962 klockan 12 på dagen.

Å tomten finnas uppförda (år 1944) fyra bostadshus, av reveterat trä, i två våningar och med två trapphus i varje byggnad. Hel källare utgrävd under samtliga byggnader. Entréplan och trappa till första våningsplanet av sten, övriga invändiga trappor av trä, ingen vindsinredning finnes; yttertak av tegel. Källarna innehåller i huvudsak cykelrum, matkällare och förvaringskällare till samtliga lägenheter. I byggnaden Kungsbergsgatan 10 finnes ett skyddsrum. I byggnaden Slåttergatan 8 finnes en för samtliga byggnader gemensam värmecentral; värme och varmvatten ledes via kulvertar till övriga byggnader. Pannrummet är utrustat med två värmepannor, den ena oljeeldad, den andra för koleldning. Utvändig oljetank, enligt uppgift rymmande 5.000 lit. Pannorna torde vara i behov av reparationsåtgärder. I byggnaden Slåttergatan 6 finnes inredd tvättstuga, torkrum och mangelrum. Tvättstugan är utrustad med tvättmaskin, vedeldad tvättgryta med kopparinsats, centrifug, två blötläggningsvagnar av galv. plåt, tvättho av emalj, bänk av trä och trätrallar på golv. Torkrummet är utrustat med varmfläkt. Mangelrummet utrustat med stenmangel och strykbänk. I Slåttergatan 4 finnes en frysfacksanläggning. I våningsplan innehåller byggnaderna 30 lägenheter om vardera 2 rum, tambur och kök med en lägenhetsyta av 45,6 kvm, en lägenhet om 3 rum, tambur och kök med en lägenhetsyta av 57,0 kvm, och en lägenhet om 1 rum, tambur och kök med en lägenhetsyta av 34,0 kvm. Köken är utrustade med elektriska spisar och rostfria diskbänkar. Garderober, badrum och wc. finnas i lägenheterna. Lägenheterna ha vanliga trägolv. Byggnaderna tarva omfattande reparationer såväl utvändigt som invändigt. Fastigheten, som har en tomtareal av 3.664,8 kvm, är enligt uppgift brandförsäkrad för 700.000 kronor. Taxeringsvärdet för år 1961 är 464.000 kronor, varav markvärde 63.000 kronor och fastigheten saluvärderas till 430.000 kronor.

Den, som har fordran, för vilken fastigheten häftar eller för vilken han eljest äger åtnjuta betalning ur köpeskillingen eller har annan rätt, som bör vid auktionen iakttagas, äger vid ovannämnda sammanträde sin rätt bevaka.

Linköpings rådhus den 9 mars 1962.

Överexekutor