# MARKKÖP FÖR 438.000 KR BLEV VIKTIG PRINCIPFRÅGA

**Sammanläggningsdelegerade i Motala fick på sista sammanträdet i går en viktig principfråga i samband med markköp. Stadsfullmäktige i Motala och sammanläggningsdelegerades arbetsutskott föreslog att kommunen skall förvärva 120.000 kvadratmeter mark vid Solsätter för 413.000 kronor. När fullmäktige diskuterade frågan låg avverkningsrätten hos säljaren, disponent Lars Holstensson.**

Under diskussionen framkom att det ur flera synpunkter var förmånligt att kommunen får avverkningsrätten. Säljaren gick med på detta och i sammanläggningsdelegerade beslutades att avverkningsrätten skall förvärvas för 25.000 kr.

Det var en särskild av Motala stad utsedd sakkunnig kommitté, som utredde frågan om avverkningen. Motala och andra kommuner har dåliga erfarenheter av att låta marksäljare behålla avverkningsrätten. Områden, som inte exploateras omedelbart, kan skövlas och kommunen som markägare kan t. o. m. ålägga återplantering för att området ifråga måste återställas ur naturvårdssynpunkt. Dessutom tar kommunen mer för avverkningen senare än vad man i dag får ut.

Utstämpling på området har redan gjorts i stor omfattning och vid gårdagssammanträdet frågade hr John Finnby om stämplade träd, som nu ska står kvar, kan rötskadas. Han ställde frågan till experten kronojägare Arne Lundström, Godegård, som svarade att han i samband med arbetsutskottets inspektion på platsen uppmärksammat faran. Det är framför allt granträden som är utsatta, sade han, men vi får anlita skogsvårdsstyrelsens kompetens och vara beredda på en mindre avverkning.

Tilläggas bör att marken är avsedd för den framtida sträckningen av Charlottenborgsleden, som skall mynna ut i riksväg 50 vid Solsätter norr om centrum.

Samordningen av de sociala utgifterna inom de olika kommunerna och antagande av brandordningen för den nya kommunen vållade ingen debatt men däremot blev byggnadslovstaxan diskuterad. Motala och Borensberg tillämpar nu avgifter utan indexpåslag medan Boberg och Godegård inte tar ut några avgifter. Arbetsutskottets förslag var att byggnadslovstaxan skulle höjas med 50 procent och taxan för inspektion av kärl och cisterner för brandfarlig vätska med tio procent. Hr Sven Rinné yrkade avslag på höjningen med motiveringen att Godegårds- och Bobergsborna får en nog kraftig höjning genom att man nu får betala för byggnadslov och tillstånd och att det skulle räcka med nuvarande taxa utan höjning. Hr Per Ström konstaterade att taxorna är baserade på 1963 års index och att höjningen till så att säga dagens pris var motiverad nu. Kraven på den nya kommunens planeringskontor kommer att stiga och motiverar en höjd taxa. Hr Lars Thorsson sade att 1962 års index, som gav 1963 års priser, var 170. Indextalet i dag är 221.

## *Slakttvång på ren även i Motala!!*

**En formalitet, som väckte viss munterhet när sammanläggningsdelegerade för Motala kommun sammanträdde i går, var beslutet om slakterjtvång på ren. Munterheten är naturligtvis befogad då det knappast kan bli någon renslakt av norrländskt format i Motala. Kanslichef Folke Andrén kan så här efteråt komplettera meningen med beslutet: — Man får inte föra in renkött som är obesiktigat, säger han. Och den möjligheten finns att invånare i Motala kommun kan vara mottagare av renkött från Norrland.**

ler, rotmos. 14-11-70

BOBERG: måndag frukostkorv, potatismos; tisdag pannbiff, löksky, potatis; onsdag ärtsoppa; torsdag fiskgrilletter, persiljesås, potatis; fredag fläskkarré, potatis, sås, äppelmos.

BORENSBERG, Bergvallaskolan—Hällaskolan: måndag potatisbullar, lingon, frukt; tisdag rotmos, korv; onsdag pyttipanna, rödbetor; torsdag kalops, potatis, lingon, gurka; fredag ärtsoppa, fläsktärningar, ostsmörgås.

lök, sallad, potatis.

MJÖLBY: måndag frukostkorv, potatismos; tisdag pannbiff, löksky, potatis; onsdag ärtsoppa; torsdag fiskgrilletter, persiljesås, potatis; fredag fläskkarré, potatis, sås, äppelmos.

MOTALA: måndag köttbullar, spaghetti, potatis, sås; tisdag fisk med råkost, potatis, sås; onsdag frukostkorv, spenat och potatis; torsdag grönsakssoppa, ostsmörgås; fredag kyckling, gurka, potatis, sås.


*FORNÄSA*

**Nyårsvaka i Betania**

**kl. 23.00 på Nyårsafton**

**Medv.: Helge Andersson, G. Sundström, ungdomskören, m. fl.**

**VÄLKOMMEN ATT MÖTA DET NYA ÅRET!**


lingon, potatis. 24-10-70

BOBERG: måndag stekt fläsk, bruna bönor; tisdag bräckvurst, vit sås, potatis; onsdag klar grönsakssoppa; torsdag fiskgrilletter, persiljesås, potatis; fredag grytstek, gräddsås, lingon, potatis.

BORENSBERG: måndag potatispuré med varmkorv; tisdag pannbiff, sås, potatis; onsdag stekt kyckling, sås, potatis, gurka.

BJURSÄTER: måndag fläskkorv, rotmos; tisdag biff à la Lindström, sås, potatis; onsdag ärtsoppa; torsdag risgrynsgröt. 12-12-70

BOBERG: måndag fläskkorv, rotmos; tisdag biff à la Lindström, sås, potatis; onsdag ärtsoppa; torsdag risgrynsgröt.

BOXHOLM, Centralskolan och Bjursdalen: måndag kålpudding med lingon, sås, potatis; tisdag stekt torskpanett med svampsås, potatis-


20-10-70

*SKEPPSÅS*

**SKEPPSÅS MISSIONSKYRKA**

Välkomna till skördefest på söndag kl. 14.30. Familj. Öfverstedt, Skogwik och sångarna. Skördeoffer. Servering.

**Missionsförsamlingen**

Tisdagen den 27 oktober Lösnr 50 öre

15-2-71

Det stod i

## CORRESPONDENTEN

1871. LINKÖPING. Teater. För en lika talrik publik, som i Söndags, uppfördes i måndags afton "Pröfvostenen", komedi i 5 akter af Augier och Sandeau, fritt bearbetad för svenska scenen, en, både i afseende på väl genomförd planläggning, karaktersteckningar och dialogens språk, verkligt fin pjes, hvilken icke gerna kan annat än slå an på en intelligent publik, helst som den svenska bearbetningen är utmärkt väl lyckad. (15.3)

Eleverna vid Herrestads folkhögskola hafva till provinsens alla kommuner utfärdat en inbjudning, som afser insamlandet af frivilliga bidrag till en kassa, förmedelst hvilken högskolans framtid kan betryggas. Uppropet vittnar om elevernas förtroende för skolan och hedrar dem. (18.3)

En ny partibildning lärer inom Andra kammaren vara i görningen, som kan komma att i framtiden ha en stor betydelse. Det är fråga om en fusion emellan en stor del af landtmannapartiet och venstern, föranledd förnämligast af försvarsfrågan. (18.3)

1921. Den nybyggda pansarbåten "Drottning Victoria" har i lördags under en enkel ceremoni i Göteborg införlivats med den svenska flottan. På tisdagen går båten ut på provtur i Göteborgs skärgård, varefter den fortsätter till Öresund, där hastighetsprov m m skola utföras. (14.3)

Pastorsexpeditionen är stängd i dag och är från och med i morgon onsdag flyttad till gamla läroverkshuset med ingång från borggården. (15.3)

Väderleken ha under de senaste dagarna visserligen varit härlig att skåda. Omkastningarna med frostkyla på nätterna ha emellertid varit till men för höstsäden. (16.3)



Det stod i 28 dec 1970

## CORRESPONDENTEN

1870. Maria Stuart-krås till billiga priser hos Edla Molin, boende i Herr Lybergs gård. (28.12)

Bal anställes å Hotellet härstädes, Nyårsdagen den 1 Januari 1871. Balen börjar kl. 7 och slutar kl. 12 e. m. Biljetter, à 1 rdr 50 öre, säljas hos Handlanden Schlesinger samt vid ingången till venster i vestibulen. Linköping i December 1870. Hotell-Direktionen.

LINKÖPING. Annandag Jul gafs Dahlgrens sig alltjemt på scenen bibehållande sorglustiga tal-, sång- och dansspel "Wermlenningarne" för nästan alldeles fullt hus och under de lifligaste bifallsyttringar. Hvad pjesens utförande och uppsättning angår, kan derom icke gerne sägas annat än godt; rollerna voro väl fördelade, väl inöfvade samt utfördes med lif och verve, i följd hvaraf samspelet var sådant, att det faller sig svårt att serskildt framhålla någon af de många i denna pjes uppträdande. (28.12)

1920. LÄNET OCH STIFTET. En bilkollision inträffade vid 3-tiden i går eftermiddag i korsningen S:t Lars- och Nygatorna. En militärbil och en droskbil råkade stöta ihop, varvid den senare fick glaset i ena lyktan krossat samt ena framhjulet skadat. Någon annan skada uppkom ej. (29.12)

Författaren Einar Smiths nya skådespel "Lågan" uppfördes i måndags som urpremiär för Sverige på Norrköpings teater av Allan Rydings sällskap. Framgången var obestridlig. Författaren framropades efter pjäsens slut av den fulltaliga publiken samt hyllades med en blomsterkorg och en blomsterlyra. (29.12)

Platenstatyn i Motala har förts ett gott stycke mot förverkligandet, i det att Göta kanalbolag för ändamålet tecknat 10.000 kr. I allt har hittills tecknats 25.000 kr. och ändå torde teckningen av bidrag inom samhället ännu inte tagit vidare omfattning. (30.12)

FORNÅSA

## Fornåsa Pastorat

**Fornåsa pastorats församlingsdelegerade** kallas att sammanträda i Bygdegården, Fornåsa, **fredagen den 23 oktober 1970 kl. 19.15.**

Ärenden enligt anslag och till ledamöterna utsända kallelser.

**Ordföranden**

## Fornåsa

**Fornåsa församlings kyrkofullmäktige** kallas att sammanträda i Bygdegården, Fornåsa, **fredagen den 23 oktober 1970 kl. 19.00.**

Ärenden enligt anslag och till ledamöterna utsända kallelser.

**Ordföranden**

# BUSS

## TURLISTA

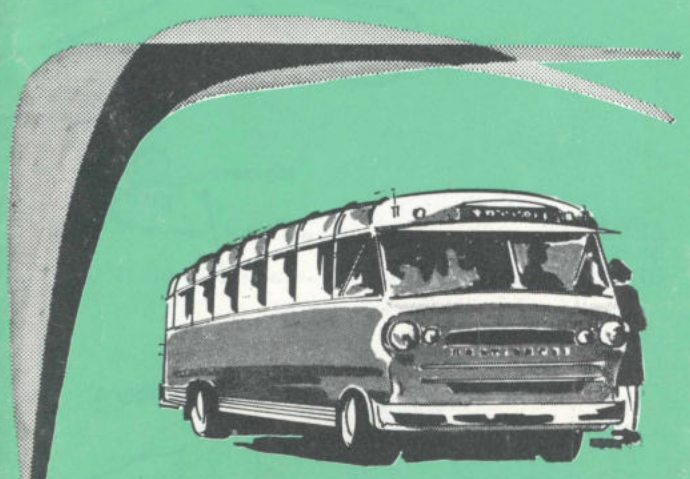

**Motala Stads Trafik AB**

GRUPPKORSBAND

# BUSS

## TURLISTA

Gällande vinterhalvåret

# 68
# 69



**MOTALA STADS TRAFIK AB**

Mjölbyregionen av SKS

***Studieprogram***

# FRITID STUDIETID

Sveriges Kyrkliga Studieförbund

**Hösten 1967** **Våren 1968**

**MJÖLBYREGIONEN AV SKS**

**STUDIEPROGRAM**

**Hösten 1968 – Våren 1969**

# fritid studietid

Sveriges Kyrkliga Studieförbund



Gruppkorsband till hushållen

# "NYTT" SPARBANKSKONTOR

i FORNÅSA

Måndagen den 19 augusti 1968 öppnas Fornåsa Sparbanks gamla kontor som avdelningskontor till vår sparbank.

---

Festlig invigningsvecka med överraskningar, bl. a. bjuder vi på förmiddagskaffe mellan kl. 9.30—12.00 varje dag under hela veckan.

## ALLA VÄLKOMNA

Våra expeditionstider i fortsättningen:

| | |
|---|---|
| Dagligen | kl. 9.30—14.00 |
| Torsdagar även | kl. 16.00—18.00 |

ASKA—BOBERGS SPARBANK

MA 682136

# ABF

## STUDIE PROGRAM 1968-69

# VADSTENA

**Julinsamlingen gav över 2,000 kr.** Julinsamlingen i Vadstena inbringade sammanlagt 2.033 kr. Kollekterna i Klosterkyrkan uppgick till 782, stjärngossarnas insamling till 300, Luciainsamlingen 351, sparbankens bidrag 100, bidrag från Blomqvistska fonden 50, Vadstena rotaryklubb 50, Vadstena blomsterfond 400. Av beloppet har 1.840 kr utdelats som julgåva till 39 enskilda personer och familjer och dessutom har 20 exemplar av Linköpings stiftsbok överlämnats till gamla och ensamstående.

**Kyrkornas statistik.** Högmässorna i Örberga kyrka var 36 och besökta av 1.741 personer, vilket ger ett medeltal av 31. Kollekterna uppgick till 3.418 kr.

I Herrestad hölls 37 högmässor som besöktes av 1.407 personer vilket gör 26 per gång och kollekterna uppgick till 3.586 kr.

I Nässja hölls 31 högmässor som besöktes av 531, vilket ger 19 i medeltal. Kollekterna inbringade 2.508 kr. I Strå hölls 53 högmässor besökta av 898 personer vilket gör 16 per gång och kollekterna uppgick till 1.777 kr.

I Rogslösa hölls 57 högmässor besökta av 1.632 personer, dvs. 29 i medeltal, och kollekterna inbringade 4.678 kr. Dessutom hölls fem andra gudstjänster som besöktes av 457 personer.

I Väversunda har hållits 56 högmässor besökta av 1.301 personer, vilket gör 23 i medeltal. Sex andra gudstjänster besöktes av 397 personer eller 66 i medeltal. I kollekter insamlades 4.752 kr.

I Källstad har hållits 27 högmässor som har besökts av 438 personer eller 16 i medeltal. Vid två andra gudstjänster var 126 personer närvarande. Kollekterna har uppgått till 1.154 kr.

ring.

**BOBERG**

**Fornåsa ka.** Sönd. 9.30 högm.
**Lönsås ka.** Sönd. 11 högm.
**Ekebyborna ka.** Sönd. 9.30 högm., Torhed. Månd. 14 (obs. dagen) kyrkl. syf. hos Birgit Joelsson, Åsmestad.
**Ask ka.** Sönd. 9.30 se Ekebyborna ka.
**Normlösa ka.** Sönd. se Skeppsås.
**Vallerstads ka.** Sönd. 11 Knuthammar.
**Skeppsås ka.** Sönd. 9.30 Knuthammar. Tisd. 14 kyrkl. syf. hos Signe Ek, Berg.
**Älvestads ka.** Sönd. 11 Torhed. Torsd. 13.30 Älvans syf. hos Jenny Andersson, V. Lund.
**Fornåsa, Betel.** Lörd. 19.30 kampanjmöte. Sönd. 11 gudstj.; 19.30 kampanjmöte, Inger Vessman, H. Anderson, sångarna, ungdomsgr., D. Strand. Månd. 19 ungd.-träff på Kondis. Onsd. 19.30 bön. Torsd. 19.30 kampanjmöte, Vessman, Anderson, sångarna.
**Fornåsa, Betania.** Lörd. 16 styrelsemöte hos Gunnar Pettersson. Sönd. 14.30 Sundström, sång. Onsd. 19 bön hos Lidehorns.
**Skeppsås mk.** Sönd. 11 gudstj., Skogwik; 18 ungd. studiemöte. Tisd. 14 symöte hos Ingeborg Nilsson, Rektorsgården.
**Vallerstads mh.** Sönd. 11 gudstj. i Skeppsås.

# Boberg

**Trettondagens gudstjänst i Vallerstads kyrka** inbringade på årets första kollektdag 385 kronor. För predikan svarade rektor Filemon Lekander. Kyrkokören inledde med Gläns över sjö och strand av Tegnér under ledning av kantor Ingegerd Rangsjö. Kyrkvärden Brita Pantzar sjöng Underbar en stjärna blid av Runbäck. Som postludium spelade kantor Rangsjö Wie schön leuchtet Morgenstern av Buxtehude.

**Helgens gudstjänster i Ekebyborna kyrka** har varit välbesökta. På trettondagen hölls ljusgudstjänst med komminister Torhed som predikant och Lena Spångberg, Motala, som sångsolist.

**Folkmängden i Ekebyborna** har under året ökat med 39 till 615 personer.

**I Fornåsa kyrka** utfördes på söndagen ett jutspel, sammanställt av fru Märta Brunius. Textläsningen utfördes av Margareta Runemark och den till julspelet hörande musiken på orgel, blockflöjt och klangspel av kantor Sven Carlsvärd och teol stud Harald Brunius.

**Vid trettondagens högmässa i Fornåsa kyrka** var rektor F Lekander, Skänninge, predikant och liturg. Kyrkokören medverkade i dagens introitus samt sjöng Välkommen var, o Herre kär i sättning av Oldemark och Milda stjärna ren och ktar av Ahlberg. Som postludium spelades Fuga i D-dur av Pachelbel.

**I trettondagens högmässa i Lönsås kyrka** predikade stiftstudieinstruktör G Fogelberg, Linköping. Fru Margareta Björklund och kantor Svante Björklund sjöng duett.

8-1-68

*BOBERG*

## VUXENSKOLAN

anordnar studiecirkel
i ämnet **SKOGSKONCERN**
med bl a studiebesök vid Kindasågen.
Lokal: Bygdegården, Fornåsa.
Anmälan snarast till tel. 0142/620 14.

*BOBERG*

## Hundägare

erinras om skyldigheten att under jan. mån. till Kommunalkontoret anmäla innehav av hund samt inbetala hundskatt med 35 kronor per hund.

Om skatteplikt inträder senare under året skall anmälan samt inbetalning göras inom 30 dagar därefter.

Uraktlåtenhet medför dubbel hundskatt och böter.

**Kommunalnämnden**

*BOBERG*

## Gymnastiken

**börjar i Bygdegården i kväll.** Samma tider för de olika grupperna som under förra terminen.

Vi hälsar all avälkomna.

**FORNASA IF**
**Gymnastiksektionen**

# BOBERG

**Ljusgudstjänst i Älvestad.** Trettondagens högmässa i Älvestads kyrka firades som ljusgudstjänst. Kyrkokören medverkade. Kören utförde under kantor Bertil Korsfeldts ledning Det är en ros utsprungen av Prætorius och Nu stige jublets ton av Wikander. Psalm 67 sjöngs alternativt med församlingen efter sättning av Sörenson. Predikant och liturg var kyrkoherde Arthur Knuthammar. Som postludium spelades In dulci jubilo av Bach. Missionskollekten uppgick till 151 kr.

Efter gudstjänsten var det samkväm i skolan, där de kyrkliga syföreningarna bjöd på kaffe. Ingenjör Ture Jangvik, Linköping, höll föredrag om kyrkhistorisk forskning. Han uppehöll sig särskilt vid vad som framkommit om Älvestads kyrka under restaureringsarbetet förra året. De äldsta delarna hör utan tvivel till 1100-talets senare del. Under 1400-talet byggdes kyrkan till på längden och den nuvarande utformningen fick den 1756. Föredraget beledsagades av ljusbilder. Kyrkvärd Sven Nilsson framförde åhörarnas tack till föredragshållaren.

8/1 68

# Boberg

**Trettondedagens högmässa i Asks kyrka** besöktes av NTO-kören, Motala, som medverkade med ett par sånger under kantor Pierre Theodorssons ledning. Studiesekreterare G Fogelberg var predikant och liturg. Missionskollekten uppgick till 474 kr.

Under 1968 har hållits 47 gudstjänster med i medeltal 20 besökare.

**Trettondagens högmässa i Normlösa kyrka** var anordnad som ljusgudstjänst. Fru Cecilia Svensson, Normlösa skola, medverkade med sololsång och sjöng som inledning Gläns över sjö och strand av Alice Tegnér samt efter trosbekännelsen O, gläd dig mitt hjärta av Bach. Predikant och liturg var kyrkoherde Arthur Knuthammar samt organist Ingegerd Rangsjö. Missionsgudstjänsten i Skeppsås kyrka trettondag jul var välbesökt. Ungdomskören under ledning av kantor Ingegerd Rangsjö sjöng efter trosbekännelsen Betlehems stjärna av Alice Tegnér. Predikan hölls av komminister Einar Torhed. Kollekten till Svenska kyrkans mission blev 160 kr.

**I Skeppsås igångsattes i höstas av** ett trettiotal ungdomar övningar i schackspel. Sedan man tränat ett tiotal gånger har nu första matchen hållits mot ungdomar i Skänninge schackklubb. Sutsegern gick till Skeppsås med poängen 13 1/2 mot 8 1/2. Särskilt kan nämnas förste bordspelaren Anders Larsson som besegrades Claes Kennerud i två partier. Alltså blev matchen en mycket fin framgång för det nystartade Skeppsåsschacket med Lars Didriksson som ledare vilken tillsammans med Sixten Kennerud var domare.

# Boberg

**Normlösa baptistförsamling** har hållit årsmöte. Av årsberättelsen framgick, att församlingen haft regelbunden verksamhet. En tältmötesserie har hållits. Renovering av församlingens fastighet pågår. Styrelsen omvaldes med pastor Harry Högberg som ordförande. Under året har insamlats 6 700 kr. Församlingen har 17 medlemmar.

# Söndagsskolfest i Fornåsa



Fornåsa kyrkliga söndagsskola hade på söndagen sin traditionella julhögtid. I kyrkan framfördes ett julspel i anslutning till julevangeliet av söndagsskolans elever under ledning av lärarna fru Märta Brunius, förskollärare Ingegerd Egberth och kyrkvaktmästare Bengt Nilsson. Kantor Sven Carlsvärd och teol. stud. Harald Brunius medverkade med musik på orgel och blockflöjt. Altartjänst utfördes av kyrkoherde F. Brunius.

Efter högtiden i kyrkan samlades man i Bygdegården där eleverna bjöds på saft och kakor och föräldrarna fick kaffe. Alla deltog med liv och lust i jullekarna och dansen kring granen. Gottpåsar och tidningar utdelades till barnen. Avslutningsvis höll kyrkoherde Brunius en kort andaktsstund. Bilden: Såväl unga som äldre lekte och dansade kring granen vid söndagsskolans julfest i Fornåsa.

V.Ö.G. Gammal-Dans V.Ö.G.



Gammeldansens Vänner
Fornåsa

anordnar DANS I BYGDEGÅRDEN, FORNÅSA
lördagen den 11 januari kl. 20.00

Musik: STIG-RAGNARS

Porten stängs kl. 22. — Medlemskontroll.

Styrelsen

KLOCKRIKE

BINGO
i Klockrikegården, Klockrike
söndagen den 12 januari kl. 16.00

BLAND VINSTERNA:
VECKANS MIDDAGAR, CHARKBRICKOR, OSTBRICKOR, SPECERIER, SVÄNGFATÖLJ, RYAMATTOR, MOCKASERVIS + DUK, TÄCKEN, LAKAN, FROTTÉ, GRYTSET, BESTICK m. m.

2×6 + extraomgång, 1:— per bricka. Vid köp av 10 brickor 1 gratisbricka.
Platsbeställning söndagen den 12/1 kl. 9.30—12.00. Tel. 013/911 84.

BESTÄLLDA PLATSER SKALL VARA INTAGNA KL. 15.45.

Vi hälsar alla hjärtligt välkomna!

KLOCKRIKE AIF

BOBERG

Studiefrämjandet

inbjuder till informationsdag på Ljungstedtska skolan i Linköping fredagen den 17 januari kl. 11.

"Familj och samlevnad", föredrag av hushållslärare Solveig Lögdberg. Visning av yrkesskolan. Hemkonsulenten medverkar. Modevisning av stickat och virkat.

ÖAF bjuder på té och smörgås.

Anmälningar per tel. 0142/620 15, 0141/710 19, 013/14 08 56.

Bobergs Hushållsnämnder

## Boberg

**Skolstyrelsen i Boberg** har inbjudit samtliga befattningshavare under skolans förvaltning till samkväm i bygdegården. Ett 50-tal gäster hälsades välkomna av ordföranden Sven Andersson. Han lämnade också senare en redogörelse för skolstyrelsens verksamhet. Fru Margareta Björklund samt kantorerna Sven Carlswärd, Svante Björklund och Bertil Korsfeldt underhöll med sång och musik. Under rektor Nils Crusefalsk ledning diskuterades bl a betygens vara eller icke vara. Fru Elsa Månson uttalade gästernas tack till skolstyrelsen och de medverkande för den trevliga sammankomsten.

## BOBERG 69

**Skolmatsedel** för Boberg: Måndag köttbullar med makaroner, tisdag falukorv med löksås, potatis, onsdag skånsk vitkålssoppa, torsdag leverbiff, gräddsås, potatis, fredag kokt skinka, potatismos.

**Svartådalens elverk** hade på fredagen ca en timmes avbrott i strömleveransen, varvid ungefär hälften av abonnenterna blev utan ström. Missödet berodde på att man fällt en gran över en 20 kW ledning i Varv.

10/1 68

# Boberg

**Trettondagens högmässa i Älvestads kyrka** firades som ljusgudstjänst. Kyrkokören medverkade. Kören utförde under kantor Bertil Korsfeldts ledning Det är en ros utsprungen av Prætorius och Nu stige jublets ton av Wikander. Psalm 67 sjöngs alternatim med församlingen efter sättning av Sörenson. Predikant och liturg var kyrkoherde Arthur Knuthammar. Som postludium spelades In dulci jubilo av Bach. Missionskollekten uppgick till 151 kr. Efter gudstjänsten var det samkväm i skolan, där de kyrkliga syföreningarna bjöd på kaffe. Ingenjör Ture Jangvik, Linköping höll föredrag om kyrkhistorisk forskning. Han uppehöll sig särskilt vid vad som framkommit om Älvestads kyrka under restaureringsarbetet förra året. De äldsta delarna hör utan tvivel till 1100-talets senare del. Under 1400-talet byggdes kyrkan till på längden och den nuvarande utformningen fick den 1756. Föredraget beledsagades av ljusbilder. Kyrkvärd Sven Nilsson framförde åhörarnas tack till föredragshållaren.

**Normlösa IF** har hållit årsmöte och bl a redovisas sju fritidsgrupper. Klubben har 61 medlemmar. Trots att laget nu spelar i div VI hoppas man att kunna återkomma till "femman". Klubben förfogar över många yngre förmågor. Men samtidigt har man förlorat en del bra spelare, bl a vinnaren av skytteligan i femman och därmed klubbens bästa målgörare, Tor Svensson, som skrivit på för Tellby. Sune Andersson återgår till Gammelkil. Krister Svenstedt, Conny Bäckman, Lars Åke Thinnerholm, Lars Krantz och Hans Karlsson är andra som försvunnit. Därmed ser det ganska mörkt ut för Normlösa IF, som förlorat halva laget. Ordförande är Evald Mildh. Roland Gustafsson valdes till vice ordförande efter Lars Gunnar Carlsson, vice sekreterare efter Conny Bäckman blev Kenneth Lilja. Lagledare och tränare för pojklaget är Evald Mildh och för seniorerna Jonny Bratt, assisterad av Roland Gustafsson.

**Bobergs hushållsnämnder** har hållit sammanträde hos fru Sonia Svensson, Ekeby Norrgård, Ekebyborna. Hemkonsulent Karin Dahlgren medverkade och informerade om hushållsnämndernas sammanslagning och om vad som är aktuellt för hushållsnämndernas verksamhet. En städkurs kommer att hållas i bygdegården, Fornåsa, i slutet av februari. En studieresa någon gång i vår planeras till Dalarna. Vidare planeras en utställning på alster, som tillverkats på kurser som pågått under verksamhetsåret. Hushållsnämnderna i Boberg är delade i en nämnd för norra delen av kommunen, bestående av Ask, Ekebyborna, Lönsås, Fornåsa och Älvestads församlingar, och en nämnd för södra delen med följande församlingar: Skeppsås, Normlösa och Vallerstad.

Till ordförande i Bobergs norra hushållsnämnd valdes Inga Fredriksson och sekreterare Elisabet Blomqvist. Kassör för Fornåsa—Lönsås blev Ingeborg Hansson och kassör för Ask—Ekebyborna Sonia Svensson.

Till ordförande i Bobergs södra hushållsnämnd valdes Gunnel Westman, till kassör Anna-Lisa Ljungars för Skeppsås, Hildur Lidebjer för Vallerstad och Dagny Nilsson för Normlösa.

**Ett automatinbrott** har förövats någon gång i helgen i Fornåsa, varvid tjuvarnas byte blev 25 kr. En del åverkan har gjorts på automaten.

11-1 69

# Boberg

**Bobergs södra hushållningsgille** har haft extra sammanträde i Fornåsa bygdegård, där gillets ordförande, lantbrukare Carl-Gustav Pantzar, öppnade och ledde sammanträdet. Inledningsvis redogjorde han för den nya gillesindelningen i länet, där dock Bobergs södra gille blir oförändrat, vilket också noterades med tacksamhet. På mötet diskuterades flyghavrebekämpningen. Till ordförande omvaldes hr Pantzar medan nyvald styrelseledamot blev Gösta Tegnert, Älvestad, efter Torsten Davidsson, Vävinge, Skeppsås. Man har vidare att förrätta val av ledamöter jämte suppleanter i hushållsnämnderna för tiden 1969—72. Till ordinarie ledamöter utsågs följande: (En från varje sockendel). Skeppsås: Gunnel Westman, Brobygård, sammankallande; Normlösa: Dagny Nilsson, Ljungsgården; Vallerstad: Hildur Lidebjer, Vallerstads prästgård, utgörande en hushållsnämnd för södra delen i kommunen. Norra delen består av följande fem sockenenheter och med följande ledamöter. Fornåsa: Ingeborg Hansson, Fornåsa; Lönsås: Inga Fredriksson, Lönsås; Älvestad: Elisabet Blomqvist, Prästtorp; Ekebyborna: Sonja Svensson, Ekeby Norrgård, sammankallande; Ask: Marianne Pettersson, Ask Frälsegård. I beberiskommittén avgick ordförande Hugo Askling, Tornby, och i hans ställe nyvaldes som sammankallande Folke Medborg, Vallerstad, och till övriga ledamöter i nämnda kommitté utsågs Sören Andersson, Älmtomta, Ask, Håkan Olai, Akerby, Ekebyborna, Åke Almegård, Hageby, Lönsås, Torgny Askling, Tornby, Fornåsa, Åke Andersson, Skrivaregården, Normlösa, Per-Erik Jarander, Rimstad, Skeppsås, och Gunnar Arvidsson, Carlshof, Älvestad.

**Fornåsa kyrkoråd** hade på onsdagen sammanträde i Fornåsa prästgård. Stiftsrådets förslag till stadgar för kontraktsorganisation tillstyrktes. Till lekmannaombud för Lutherhjälpen utsågs kyrkvärd Martin Andersson och till kyrkokassör omvaldes kantor Sven Carlswärd. Kyrkofullmäktige höll därpå sammanträde och omvalde till ordförande resp vice ordförande kyrkoherde Frithiof Brunius och kyrkvärd Nils Johansson. Till revisorer omvaldes lantbrukare Erik Danberg, postexpeditör Karl-Evert Johansson och föreståndare Olof Johansson.

W/1 69

# Boberg

**Skogsvarornas förädling** skall under tio sammankomster studeras av ett 15-tal lantbrukare och berörda skogsfolk i Fornåsatrakten. Anordnare av studiecirkeln är Vuxenskolan i regi av Södra Sveriges skogsägareförbund, omtalar kursens studieledare, lantbrukare Lennart Jarander. Första kurssammankomsten hölls på fredagen i bygdegården, Fornåsa, i ämnet skogskoncern, författad av jägmästaren Henning Hamilton, Växjö. Kurserna pågår fram till den 2 april och avslutas då med ett besök vid Kindasågen.

— Det är åtskilliga år sedan vi senast anordnade en skogskurs här, omtalar kursledaren Jarander. Senast i höstas hade man en momskurs i gång och tidigare har det mest rört sig om kurser knutna till lantbruk, såsom växtodling och husdjursskötsel m m. Den nu aktuella kursen behandlar medlemmen och hans företag och en liknande kurs har även startats i Motala med skogsinspektor Arne Edefalk som ledare.

# BOBERG

**Bobergs häradsallmänning.** Länsstyrelsen avstyrker hos regeringen Bobergs häradsallmännings framställning att kronan måtte avstå äganderätten till fastigheten Blixtorp 1:1 i Skeppsås församling av Bobergs kommun och att fastigheten därefter finge införlivas med Bobergs västra häradsallmänning.

**Trettondagens högmässa** i Ask kyrka besöktes av NTO-kören Motala, som medverkade med ett par sånger under kantor Pierre Theodorssons ledning. Studiesekreterare G. Fogelberg var predikant och liturg. Missionskollekten uppgick till 474 kronor.

Under 1968 har hållits 47 gudstjänster med i medeltal 20 besökare, 5 barndop, 8 vigslar och 3 jordfästningar.

**Kollekten** vid trettondagens gudstjänst i Vallerstads kyrka inbringade 385 kr., ett belopp som tillfaller Svenska kyrkans missionsverksamhet. Rektor Filemon Lekander svarade för predikan. Kyrkokören, under ledning av kantor Ingegerd Rangsjö, inledde med att sjunga Gläns över sjö och strand av Tegnér. Kyrkvärden Brita Pantzar sjöng Underbar en stjärna blid av Runbäck. Kantor Rangsjö spelade som postludium Wie schön leuchtet Morgenstern av Buxtehude.

**Ljusgudstjänst** hölls på trettondagen i Ekebyborna kyrka. Komminister Torhed var predikant och Lena Spångberg, Motala, sångsolist.

**Trettondagens högmässa** i Fornåsa kyrka hölls med rektor F. Lekander, Skänninge, som predikant och liturg. Kyrkokören medverkade i dagens introitus och sjöng Välkommen var o Herre kär i sättning av Oldemark. Dessutom framfördes Milda stjärna ren och klar av Ahlberg. Som postludium spelades Fuga i d-dur av Pachelbel.

**Ekebyborna församling** har nu 615 invånare, en ökning under 1968 med 39 personer.

**Ny kontraktsorganisation.** Den nuvarande kontraktsindelningen är ett grundläggande hinder för ett framtida effektivt kontraktsarbete. Detta konstaterar Flistads kyrkoråd i ett remissvar med anledning av Linköpings stiftsråds förslag till kontraktsorganisation och kontraktsting. Under 1970-talet kommer Gullbergs och Bobergs kontrakt att bli en främmande kropp på kartan. När kommunblocksreformen genomförs kommer Gullbergs och Bobergs kontrakt, som Flistad tillhör, att falla sönder helt, anser kyrkorådet. Av kontraktsborna skulle 6.000 tillhöra linköpingsblocket och lika många motalablocket. Dessutom skulle man få en rest på 800 som skulle föras till Mjölby. En ny kontraktsorganisation kan tidigast vara i funktion på 1980-talet, anser kyrkorådet, som till dess kräver en provisorisk organisation.

**Vid trettondagens högmässa** i Lönsås kyrka var stiftsstudieinstruktör E. Fogelberg, Linköping, predikant och liturg. Fru Margareta Björklund och kantor Svante Björklund medverkade med duettsång.

**Vi publicerar här de av 1968 års boupptecknings vid Aska, Dals och Bobergs domsaga, som uppvisade en behållning av 25.000 kr. och däröver.**

Rune Herbert Andersson, Säterslund, Fågelsta 41.234; Gustaf Adolf Andersson, Östra Sveaborg, Skänninge 49.326; Celinda Abida Blomqvist, Dalgatan 17, Borensberg 54.494; Ruth Kristina Karlsson, Visäter, Godegård 51.576; Hanna Elisabeth Johansson, Skänningevägen 10, Borensberg 33.233; Vera Margareta Wernström, S:ta Ingrids väg 15, Skäninge 29.819; Folke Harald Dahlström, Petersborg, Fågelsta 25.367; Jenny Josefina Pettersson, Skänningevägen 27 A, Vadstena 53.542; Ester Viktoria Charlotta Abrahamsson, Ullevi Mellangård, Skänninge 261.342; Ingeborg Maria Andersson, Skeppstad, Motala 297.697; Hulda Elina (Ellen) Larsson, Östra Rännevallsgatan 24, Vadstena 102.066; Edvard Vilhelm Karlsson, Annelund, Motala 44.208; Olga Alfrida Danielsson, Malmslättsgatan 2, Borensberg 65.087; David Leopold Persson, Stigbergsgatan 12, Borensberg 42.438; Erik Bertil Pettersson, Hovsgatan 30, Vadstena 80.291; Johan Fredrik Ljung, Brustorp, Vadstena 49.299; Hilda Augusta Karlsson, Fnasbyn, Godegård 63.778; Karl Fritiof Kardell, Utsiktsvägen 4, Borensberg 36.511; Karl Evert Andersson, Bårstad Krongård, Borghamn 173.042; Erika Matilda Kristoffersson, Hageby Östergård, Borghamn 111.998; Axel Ture Andersson, Normlösa, Skänninge 34.662 kr.

Maria Elisabet Andersson, Iskallebol, Tjällmo 61.387; Ruth Ingrid Marianne Aderman, Knivsmedsgatan 16, Vadstena 46.141; Karl Henning Gustafsson, Rosstorp, Stavlösa, Skänninge 60.669; Eva Maria Gustafsson, Klostergatan 7, Vadstena 29.271; Hilma Elisabet Friman, Medevi, Godegård 63.952; Linnéa Olivia Alm, Villavägen 8, Vadstena 38.618; Hedvig Naémi Andersson, Lugnet, Biskopsberga, Skänninge 26.574; Alma Maria Carlsson, Krigsberga, Vadstena 220.430; Maja-Stina Påhlsson, Riddargatan 5 B, Vadstena 73.720; Nils Gustaf Nilsson, Stora Vallgatan 33, Skänninge 64.615; Olof Evert Björk, Granby 9:1, Vadstena 127.680; Elin Hildegard Carlsson, Nykyrka, Motala 124.909; Bengt Bengtzon, Korsbacka, Skänninge 85.476; Stina Frideborg Nilsson, Almtomta Södergård, Motala 264.795; David Alfred Gustawsson, Björklunda, Karlsby, Motala 41.610; Elsa Linnéa Tränk, Riddargatan 4 E, Vadstena 27.273; Gerda Elisabet Gustafsson, Berga hem, Borensberg 26.768; Hervor Margareta Blohm, Bjälbo gård, Skänninge 175.293; Ester Linnéa Söderlund, Motalagatan 18, Skänninge 58.997; Gustaf Hjalmar Råsberg, Vallgatan 22, Borensberg 82.357; Karl-Axel Karlsson, Granstad, Tjällmo 94.747 kr.

Maud Irene Jonsson, Lindbladsvägen 9 B, Skänninge 34.087; Hilda Josefina Karlsson, Fridhem, Strå 61.105; Tage Ivan Thörning, Täcktöborg, Klockrike 214.443; Anna Alfrida Petersén, Berga Lilla Mellangård, Klockrike 94.639; Lydia Ingeborg Davidsson, Gullringsgatan 2, Skänninge 56.228; Ernst Teodor Hall, Åsby, Rogslösa, Borghamn 55.442; Jakob Leander Hellgren, Appelby Västergård, Motala 65.491; Gustaf Martin Engström, Ruda gård, Klockrike 343.967; Karl Valentin Isaksson, Domarestugan, Normlösa 26.386; Karl Ivar Andersson, Vadstena 26.336; Anna Amalia Berg, Margaretavägen 12, Vadstena 59.999; Karin Amalia Almegård, Hageby, Fornåsa 89.401; Axel Georg Johansson, Solhem, Orlunda, Skänninge 40.335; Olivia Augusta Gustafsson, Älgsjö Västernorrgård, Skänninge 125.977; Ida Matilda Brånn, Fågelsta Skattegård, Lindhem nr 1, Motala 147.525; Anton Eriksson, Haggården, Herrestad, Vadstena 33.121; Martin Tomas Broo, Arneberga, Vadstena 131.138; Axel Alvar Kjäll, Hermanlund, Godegård 32.315; Karl Josef Gustafsson, Poppelhem ,Vadstena 44.074; Johan Alfred Nykvist, Kristineberg, Godegård 31.249; Anna Cornelia Zackrisson, Klostergatan 14, Vadstena 43.956; Ture Sigfrid Ek, Eksberg, Fornåsa 29.716; Axelina Vilhelmina Danielsson, Stenkullen, Tjällmo 62.542; Carl Henrik Andersson, Kulla, Motala 73.806; John Henrik Johansson, Rävsjö säteri, Motala 179.942; August Gunnar Karlsson, Högberget, Motala 177.655 kr.

Signe Alida Elisabet Johansson, Änggården, Skänninge 27.129; David Henrik Andersson, Västra Lund, Fornåsa 35.584; David Valentin Gustafsson, Magnus Erikssons väg 8 A, Vadstena 74.535; Hilda Judith Andersson, Norrbgatan 16, Borensberg 39.235; Axel Henning Karlsson, Riddargatan 2 B, Vadstena 35.743; Karl Sture Johansson, Karlsro, Borghamn 38.495; Nils Edvin Kagerö, Lindbladsvägen 7 B, Skänninge 67.358; Ida Elisabet Berglind, Mjölbygatan 20 B, Skänninge 33.002; Hulda Paulina Karlström, Krokgatan 17, Skänninge 39.509; Ester Amalia Andersson, Vistenagatan 14, Skänninge 49.880; Ingrid Olga Matilda Andersson, Borgmästaregatan 19, Vadstena 48.359; Klas Albin Thidlund, Särlan, Godegård 48.467; Carl August Teodor Wigoff, Sundlingsvägen 27, Borensberg 91.252; Gerda Susanna Dammer, Ringgatan 9, Skänninge 31.078; Anders Viktor Andersson, Olivehults gård, Borensberg 30.553; Carl Fabian Carlsson, Sundsjö, Tjällmo 25.277; Fritiof Eugen Wickström, Gullbacka, Fornåsa 53.436; Alfrida (Frida) Cecilia Karlsson, Skogalund, Motala 62.147; Karl Wilhelm Larsson, Lorenz Perssonsgatan 7 A, Vadstena 99.337; Anna Maria Karlsson, Änggården, Skänninge 28.291; Konrad Theodor Ahl, Grönlund, Skänninge 25.728; Karin Valborg Berglund, Hökenäs, Godegård 76.143 kr.

Ernst Oskar Karlsson, Tråstad Skattegård, Fågelsta 44.995; Hulda Amalia Svensson, Östnässja, Vadstena 32.385; Johan Gerhard Andersson, Vadstenavägen 206, Motala 43.026; Karl Bertil Brandt, Paris, Mariedamm, Godegård 34.738; Jenny Naemi Johansson, Ljungstorp, Vallerstad, Skänninge 26.850; Ester Axelina Johansson, Vallgatan 35, Skänninge 31.064; Karl Alfred Johansson, Säterslund, Klockrike 93.708; Oskar Emil Wahlberg, Stavlösa, Skänninge 37.047; Sven Karl Emanuel Svensson, Kohagen, Motala 89.536; Sven Harald Lundstedt, Margaretavägen 8, Vadstena 501.897; Gustaf Adolf Landelius, Hassla, Skänninge 243.934; Elsa Linnéa Asp, Snickaregatan 1, Skänninge 98.605; Frans Oskar Carlsson, Iseryd, Godegård 147.382; Sigrid Engholm, Knivsmedsgatan 20, Vadstena 274.300; Frans Valfrid Persson, Torsjö, Mariedamm, Godegård 29.136; Per Albert Pettersson, Vileborg, Fornåsa 31.166, Naemi Arvidsson, Olofstorp, Borensberg 41.165; Maria Adolfina Svensson, Östra Rännevallen 19, Vadstena 77.743; Helena Elisabet Andersson, Eneby, Vadstena 758.297; Ellen Elisabet Gustafsson, Magnus Eriksson väg 10 C, Vadstena 82.789; Karl Ferdinand Karlsson, Rådåsa, Godegård 119.438; Carl Hjalmar Öhlander, Rosenberg, Karlsby 63.343; Karl August Johansson, Godegård 65.824.

Berta Margareta Carlsson, Stora Vilseberga, Borghamn 997.229; Olivia Matilda Bladh, Skedevi, Fornåsa 33.452; Ester Johanna Andersson, Linköpingsgatan 1, Skänninge 166.929; Hilda Maria Karlsson, Granstad, Tjällmo 87.199; Karl T. Johansson, Hälla, Godegård 25.734; Frans August Johansson, Godegård 46.737; Aina Matilda Kvissberg, Järnvägsgatan 2, Skänninge 130.792; Ernst Botvid Karlsson, Norrstens Norrgård, Motala 215.909; Karl Ludvig Höglund, Alsborg, Normlösa 108.795; Olga Karolina Åberg, Riddargatan 4 F, Vadstena 49.399; Abel Antonius Fagersten, Kalmarvägen 21, Rimforsa 57.114; Sigrid Florence Gustavsson, Änggården, Skänninge 62.124; Anna Matilda Egbert, Trädgårdsgatan 45, Borensberg 137.673; Gustaf Adolf Pettersson, Nykyrke gård, Motala 297.091; Elsa Matilda Wadsten, Stensbo, Vinberga, Motala 36.877; Sven Gunnar Gustafsson, Ängdalen, Degerön, Godegård 232.684; Bror Axel Ottosson, Arneberga, Vadstena 579.354.

M+ 14-1-69

# ar i Motala 1968




*Bilden visar exteriör av Klockrike f. d. järnvägsstation, där i vars väntsal på sin tid många personer gått in och ut under åren, men vars lokaliteter på detta plan nu skall bli bostäder för pensionärer.*

# *Klockrike stationshus blir pensionärsbostad*

**Åstadkommande av bostäder är en angelägenhet som en framsynt kommun alltid måste sträva efter och med anlitande av alla möjligheter. Kommunalnämnden i Borensberg har av fullmäktige fått i uppdrag att med anlitande av statliga förbättringslån, som beräknas till 20.000 kr., verkställa sådan ombyggnad av Klockrike f. d. järnvägsstation att två pensionärslägenheter erhålles i husets nedre våningsplan.**

Kommunalingenjören har utarbetat ritningar och kostnadsberäkning avseende sådan ombyggnad att fastigheten kommer att innehålla två pensionärslägenheter i det nedre våningsplanet och en större bostadslägenhet i det övre bostadsplanet. När det gäller övervåningen finns där redan förut bostadslägenhet.

Kostnaderna har beräknats enligt följande: rivning och justering av väggar 1.300; omläggning och justering av golv 700; inredningar av två kök 3.500; inredningar i två toaletter 5.000; nya väggar 3.700; garderober 1.000; dörrar 1.800; elektriska installationer 2.700; VVS-installationer (med utvändiga VA-ledningar) 15.000; fönster 2.200; målning in- och utvändigt 10.000; reparation av yttertak 3.300; oförutsett 800 kr. Vilket gör en sammanlagd beräknad kostnad av 51.000 kr. Till täckande av återstående beräknade kostnader (utöver statliga förbättringslånet) för nämnda ombyggnadsarbeten har anslag beviljats med 31.000 kr. ur allmänna investeringsfonden.

Det stod i 15/1 69

## CORRESPONDENTEN

1869. Jernvägsmötet i Linköping på fredagen var talrikt besökt. Det öppnades af hr brukspatron och kommendören af Burén, hvarefter hr landshöfdingen och grefven De la Gardie valdes till ordförande. Efter liflig diskussion beslutades, att för påskyndande af det fortsatta arbetet med Östra stambanan, utgående från Cathrineholm men hittills färdig endast till Norrköping, utfärda inbjudningslistor till tecknande af enskilda lånebidrag samt — såvida dessa teckнade bidrag skulle uppgå till det afsedda beloppet — uppmana de i frågan närmast intresserade orternas representanter vid Riksdagen att derstädes väcka motion om banans byggande. —

Koppartillverkningen vid Atvidaberg har under år 1868 uppgått till omkring 26 000 centner eller nära 3 000 centner mer än något föregående år. —

Wistena Oljebolags borrställning i Wistena utanför Skeninge har sedan den 10 december varit fastsittande i borrhålet. Den har dock i dagarna losstagits.

1919. Vid sammanräkning inför länsstyrelsen i Linköping ha till nya ledamöter av Andra kammaren utsetts lokomotiveldaren Gottfrid Karlsson i Vadstena och lantbrukaren Edvin Johansson i Rimforsa. —

Rådhuset i Skeninge, som undergått restaurering, togs åter i bruk vid stadsfullmäktiges sammanträde den 1 dennes. Vid sammanträdet talade borgmästare G. Aschan, som därvid som gåva till staden överlämnade en på torget uppförd fontän efter ritningar av arkitekt Östlihn. —

Läkarna anse att spanska sjukan nu nått sin kulmen i Östergötland men att man fortfarande får räkna med sjukdomen under vintermånaderna. —

Tilldelningen av mjölk i Linköping under dagarna mellan jul och nyår har varit ½ liter söt och ½ liter skummad för samtliga klasser förutom tilldelningen till barn och sjuklingar. Tillgången har således varit förhållandevis god. —

Spritskojare uppträda i Linköping och utbjuda konjaksflaskor med Linköpings spritbolags etikett till priser som variera mellan 25 och 60 kr. Köpare upptäcka efteråt att flaskorna innehålla — tevatten.

* * *


VÄSTERLÖSA

# VÄSTERLÖSA-BINGO

spelas i Bygdegården söndag kl. 15.00. Bland vinsterna märks:

**på full bricka 6 st. presentkort på livsmedel à 100:-, 120:-, 130:-, 140:-, 150:-, 160:-, specerier, söndagsmiddag på Sjögestad Motell (4 pers), dukat bord, gungstol, hemvävd duk (Östgötastjärnan), 2 raders presentkort 4 st. à 60:—, sybord, soffbord, pälsmatta m.m.**

**Chansomgångar 4 st à 200:-. Gratisspel. 2×6 trippel. Brickpris 1:-.**

Vid köp av 10 brickor 1 gratis. Platsbeställning kan ske per tel. 832 96. Endast söndag kl. 9.00—13.00. Välkomna till en populär landsortsbingo.

11/1 69

**Västerlösa GoIF**


17/1 69

## BOBERG

**Fornåsa ka.** Sönd. högm. se Lönsås ka. 18 sång- o. musikgudstj., Frälsningsarméns musikkår, Motala, brig. E. Qvarfordt. Onsd. 15 miss.-syf. i Prästg. 19 kyrkobr. i Ekebyborna Prästg., G. Fogelberg.

**Lönsås ka.** Sönd. 11 (obs. tiden) högm. Onsd. 19 kyrkobr. i Ekebyborna Prästg., G. Fogelberg.

**Ekebyborna ka.** Sönd. 9.30 högm., Brunius. Onsd. 19 kyrkobr. i Prästg., Fogelberg.

**Ask ka.** Sönd. 11 högm., Torhed. Onsd. 19 kyrkobr. i Ekebyborna prästg., Fogelberg.

**Normlösa ka.** Sönd. 13 Torhed. Tisd. 19 kyrkobr. hos T. Nilsson, Ljungsgården.

**Vallerstads ka.** Sönd. 10.45 ssk. Högm. se Normlösa! Tisd 19 kyrkobr. hos T. Nilsson, Ljungsgården.

**Skeppsås ka.** Sönd. 11 Knuthammar. Tisd. 19 kyrkobr. hos T. Nilsson, Ljungsgården.

**Älvestads ka.** Sönd. 9.30 Knuthammar. Tisd. 19 kyrkobr. hos T. Nilsson, Ljungsgården. 19 kyrkl. församl.-kr. hos Aina Pettersson, Vittorp. Torsd. 14.30 miss.-syf. hos Margareta Andersson, N. Tegneby.

**Österstads mk.** Sönd. 15 gudstj. A. Sjöström o. sång. fr. Filadelfia, Motala. Tisd. 14 sym. hos Lisa Larsson, Frälsegården. 18.30 scoutm. Torsd. 19 jun.-m.

**Fornåsa, Betania.** Fred. 18 Gnistan hos Lidehorns. Sönd. 14 församl. årshögtid.

**Skeppsås mk.** Sönd. 11 gudstj. i Vallerstad.

**Vallerstads mh.** Sönd. 11 gudstj., Skogwik.

18/1 69

## BOBERG

**Skolmatsedel** för Bobergs skolor. Måndag: bräckt blodpudding med lingon, strimlad vitkål. Tisdag: wienerjärpe, sås, potatis. Onsdag: ärtsoppa. Torsdag: stekt strömmingsflundra, dillsås, potatis. Fredag: korv stroganoff, potatis.

**Fornåsa, Betel.** Lörd. 19.30 kampanjm. Sönd. 11 gudstj., öv. i Linköping. Månd. 19.30 ungd.-träff på Kondis. Onsd.—torsd. 19.30 kampanjm., Inger Wessman, H. Andersson, sång, ungd.-gr., solo.

**I Fornåsa kyrka** hålles på söndag kväll traditionsenlig sång- och musikgudstjänst. Därvid medverkar bl. a. Frälsningsarméns musikkår och sångare i Motala, brigadör Eric Qvarfordt, kapten Göte Lundin och kyrkoherde Frithiof Brunius. Före gudstjänsten blir det samling vid granen på skolgården och efter gudstjänsten följer offentligt kaffesamkväm i bygdegården.

**Bobergs hushållsnämnder** var på fredagen inbjudna till deltagande i studie- och informationsdag på Ljungstedtska skolan i Linköping. Någon organiserad resa var det inte utan damerna fick åka allt efter tid och intresse. Det var Studiefrämjandet och Förbundet Hem och Ungdom som stod som inbjudare och arrangör. Programmet upptog först föredrag av hushållslärare Solveig Lögeberg, Linköping, över ämnet "Familj och samlevnad". Vidare var det ingående visning av yrkesskolan. Efter serveringspaus fortsatte programmet varvid bl. a. hemkonsulent Karin Dahlgren medverkade. En modevisning i stickat och virkat förekom under ledning av konsulent Ulrika Nilsson från Textilhandlarförbundet. Som mannekänger medverkade elever från Ljungstedtska skolan och Garnfackhandeln i Linköping medverkade med alster.


BOBERG

**Kom ihåg**

**BINGON**

**i BYGDEGÅRDEN, FORNASA,**

**i dag, torsdag, kl. 19.15**

1:— per bricka

Vid köp av 10 brickor en gratis, vid köp av 15 brickor två gratis. Platsbeställning per tel. 0141/700 46 i dag kl. 10—14

Vi hälsar alla hjärtligt välkomna!

**Bobergs Tennisklubb**


15/1 69

## BOBERG

**Sånginslag vid gammaldanskväll.** Gammeldansens Vänner, Fornåsa, hade på lördagskvällen dans i Bygdegården, Fornåsa, som besöktes av omkring 200 personer. För dansmusiken svarade Stig Ragnars från Linköping. I kaffepausen hade man besök från Betelförsamlingen i Fornåsa varvid ett 20-tal ungdomar sjöng och spelade under ledning av lantbr. Rune Eriksson, Hyckling, och evangelist Inger Vessman talade och sjöng solo.

20/1 69

## BOBERG

**Sjuksköterskeexamen.** Från Birgittaskolan i Linköping har som sjuksköterska utexaminerats Ann-Sofie Hålm, Normlösa.

22/1 69

FORNÅSA

## Mer sång i Bygdegården!

**ÖNSKESÅNGERNAS KVÄLL**

onsdag kl. 19.30

Publiken önskar och Betelförsamlingens sångare och ungdomsgrupp samt Daniel Strand och Inger Wessman sjunger. Ingemar Eriksson affär och Fornåsa Kafé tar emot önskesånger eller ring gärna 0141/701 20.

**KOM MED OCH LYSSNA TILL GAMLA OCH NYA LÄSARSANGER!**

# *Önskeprogram hos Fornåsas Betelförsamling*

**Önskesångernas kväll i Fornåsa bygdegård till vilken Betelförsamlingen inbjudit på onsdagskvällen samlade fullsatt lokal. Pastor Helge Andersson hälsade välkommen och lät publiken önska t. o. m. den första unisona sången vilken blev Det ljusnar nu, det gryr till dag.**

Detta sätt att låta publiken själv rösta vad de ville höra hade mött ett stort intresse och då mötet började fanns det ett stort urval av begärda sånger på listorna som funnits tillgängliga under dagen. Som vanligt i sådana här sammanhang blev det en hel del gamla läsarsånger som upptog kvällens önskerepertoar.

Församlingens sångare sjöng bl. a. O store Gud, O, vilken underbar dag och Låt mig få höra om Jesus. Ungdomsgruppen tillmötesgick med Karl Östs populära Vi ska fara bortom månen, vi ska fara bortom Mars. Evangelist Inger Wessman lät fleras önskan gå i uppfyllelse och sjöng "Lapp-Lisas" Barnatro och I min ungdoms vår skriven av fornåsafrun Gertrud Wiktorsson. Även Betelförsamlingens kör sjöng en sång. Musikanterna spelade ett par gamla melodier som pastor Andersson passade på att testa publiken med.

Den som först kom fram och talade om vilken melodi som spelats räknades som segrare. På den första melodin segrade Brita Eriksson, Eriksson, Tornby, och hon fick som tack ett fång tulpaner. På den andra melodin segrade Vanja Karlsson, Korskrog, till vilken överlämnades boken Och somt föll i god jord. Evangelist Inger Wessman avlade kort vittnesbörd och kvällen avslutades med att en kvartett sjöng önskesången Jag har hört om en stad ovan bergen av Lydia Lithell.

# *Bobergs KN föreslår frivillighetslinjen med knapp majoritet*

23-1-69 MT

**Vid Bobergs kommunalnämndssammanträde i veckan hade man bl. a. att behandla förslag till yttrande över kommunindelningsreformens fullföljande. Förslaget till yttrande, som skall tillställas länsstyrelsen, kommer Bobergs kommunalfullmäktige att ta ställning till vid sitt sammanträde på måndag kväll. Hos nämnden var det med knapp majoritet som frivilliglinjen segrade vid votering. Så återstår att se vad fullmäktige har att säga i saken.**

Under överläggningarna som kommunalnämnden hade föreslog hr Hugo Hall att kommunalnämnden borde föreslå kommunalfullmäktige att avge yttrande enligt alternativ 2 i förslaget, medan hr C. G. Pantzar föreslog att fullmäktige borde fasthålla vid den av riksdagen beslutade frivilliglinjen och att alternativ 2 endast borde ifrågakomma i sista hand och enskilda fall.

Vid överläggningarna yrkade hr Ingvar Westman bifall till hr Pantzars förslag. Efter av hr Hugo Hall begärd votering, som företogs genom upprop, avgavs 6 röster för hr Pantzars förslag och 5 röster för alternativ 2. Kommunalnämndens förslag till yttrande, som fullmäktige får att behandla, har följande lydelse:

Indelningssakkunniga föreslog i sitt år 1961 avgivna betänkande "Principer för en kommunindelning" att "en ny kommunindelning bör grundas på kommunernas frivilliga medverkan".

Denna princip blev den bärande för det beslut i indelningsfrågan som riksdagen fattade år 1962.

Vi har i nuläget icke kunnat finna skäl, som är tillräckligt starka för att motivera en lagändring.

Vi är istället av den uppfattningen att tvångsåtgärder i dagens situation skulle medverka till att skapa motsättningar i samarbetet mellan kommunerna.

Vi anser att det tillsvidare skall vara fullmäktigeförsamlingarna i de enskilda kommunerna, som skall avgöra tidpunkten för en sammanläggning.

Till grund för ett beslut om sammanläggning, skall då ligga en bedömning från kommunernas sida, att med hänsyn till dagens situation, och den framtida utvecklingen, en sammanläggning är förenlig, och önskvärd med hänsyn till innevånarnas intressen i den enskilda kommunen och i kommunblocket.

Skulle den framtida utvecklingen motivera en lagändring synes oss alternativ 2 vara att föredraga. Dock med den ändringen att den i förslaget § 2 angivna senaste tidpunkten, framflyttas till 1 januari 1977.

Med stöd av vad här framförts anser vi att de riktlinjer om frivillighet som riksdagen fastställt genom 1962 års beslut i kommunindelningsfrågan, alltjämt tillsvidare bör ligga till grund för ändringar i den primärkommunala indelningen.

# Östergötland skulle behöva bygga vägar för 527 milj kr

24/2 69

I den behovsplan för utbyggnad av landets huvudvägar som statens vägverk nu lagt fram räknar man med att i Östergötland erfordras betydande vägutbyggnadsåtgärder för att trafiken fram till år 1985 skall kunna tillgodoses på tillfredsställande sätt. Under perioden 1970—85 skulle i länet behöva byggas huvudvägar till en kostnad av inte mindre än 527 miljoner.

Av denna summa faller 453 milj på riksvägar och 72 milj på primära länsvägar. För denna kostnad skulle åstadkommas 71 km motorväg (med beräknad kostnad av 210 milj kr), 21 km fyrfältsväg (76 milj), 125 km tvåfältsväg av hög standard (121 milj), och 83 km sådan väg av normal standard (59 milj). Härtill skulle så komma förbättringsarbeten på befintliga vägar om 102 km till kostnad av 23 milj kr.

I Jönköpings län erfordras betydande vägutbyggnadsåtgärder. Under perioden 1970—85 skulle behöva byggas huvudvägar för en kostnad av inte mindre än 501 milj kr.

Härav faller på riksvägar 443 milj och på primära länsvägar 58 milj. I länet skulle tillkomma 39 km riksvägar med beräknad kostnad av 111 milj kr, vidare 53 km motortrafikled för 64 milj, 14 km flygfältsväg för 50 milj, 167 km tvåfältsväg av hög standard för 180 milj och 59 km sådan väg av normal standard för 48 milj. Härtill skulle komma förbättringsarbeten på befintliga vägar om 175 km till kostnad av 38 milj kr.

## Boberg

27/1 69 MT

**Fornåsa lantarbetareförening har haft årsmöte. Föreningen har cirka 80 medlemmar och årets kassaomslutning var 77 120 kr. Styrelsen omvaldes med Holger Andersson, Henstorp, som ordförande.**

22-1-69

# BOBERG

**Utvidgning av byggnadsplan.** Förslag till ändring och utvidgning av byggnadsplan för Fornåsa samhälle finns från och med onsdagen fram till 13 februari utställd för granskning på kommunalkontorets sammanträdesrum i Fornåsa. Förslaget, som Bobergs byggnadsnämnd ställt ut, gäller område av Hycklinge Mellangård 4:2 och 4:3 i Fornåsa församling. Avser byggnadsplan för det område som kommunen inköpte 1966, jämte ändring av mark, avsedd för fritidsområde, som skall användas för byggnadsändamål.

**Bobergs socialnämnd** har vid sammanträde i veckan uttalat sig för behovet av ytterligare ett pensionärshem med förslag om placering i Fornåsa. Att det placeras i Fornåsa motiveras med möjligheterna att kunna utnyttja servicen vid Vileborg ifråga om bl. a. mat och fotvård. Det finns en obebyggd centralt belägen tomt i Fornåsa samhälle som socialnämnden i så fall åsyftar till att använda för ändamålet. Socialnämnden beslutade gå in med ärendet till kommunalfullmäktige för att få frågan utredd.

Socialnämnden har undersökt möjligheterna att omändra och förstora matsalen i Vileborg så att den blir till en större samlingssal (hörsal). Halva salen skulle kunna användas till terapisal, avskild med en skjutbar vägg. Någon minskning av vårdplatserna skulle det inte bli frågan om. Sociala utskottet inom Motalablockets samarbetsnämnd har uttalat sitt gillande för förslaget. Bobergs socialnämnd har beslutat gå in till kommunalfullmäktige med begäran om att kunna få projektera det hela.

**Ändring av VA-taxa.** Bobergs kommunalnämnd beslöt vid måndagens sammanträde i enlighet med arbetsutskottets förslag att vidta följande ändring i taxa för vattenförbrukning för industriändamål. För affärer, bensinmacker och liknande, skall för varje mätställe även i de fall då förbrukning sker gemensamt med i affär eller verkstad befintligt bostadsutrymme, utgå full avgift för 200 m³ per år. Överstigande förbrukning skall räknas efter industritaxan. Beslutet gäller inte för bostadsinnehavare vars förbrukning överstiger 200 m³ per år.

**Bidrag till ungdomsgården.** Bobergs kommunalnämnd beslutade föreslå kommunalfullmäktige att bevilja bidrag till ungdomsgården i Fornåsa med 5.800 kr., utgörande dels driftsbidrag med 2.600 kr. och dels hyresbidrag med 3.200 kr. eller 100 kr. per gång, vilket motsvarar bygdegårdens ordinarie taxa.

Nämnden beslutade förorda att fullmäktige med bekräftande av sitt föregående beslut anslår ytterligare 612 kr. ur allmänna investeringsfonden för inköp av mark i Fornåsa från SJ.

Kommunalnämnden beslöt i enlighet med arbetsutskottets förslag fastställa hyror i Österstads stationshus med följande belopp: 1 rum och kök 175 kr.; 2 rum och kök, nedre botten, 200 kr.; 2 rum och kök, övre våningen, 215 kr. Från detta belopp skall avräknas 15 kr. per månad som utgår i statsbidrag för pensionärsbostäder.

Man föreslår fullmäktige anvisa 800 kr. för täckande av kommunens andel av kostnad i Mjölbyblockets industrikonsultverksamhet.

BOBERG

# Fornåsa-Bingo

**i Bygdegården torsdagen den 23/1 kl. 19.15**

Vi spelar om:

**4 st. presentkortsomgångar 50:—, 70:—, 140:—, därav en omgång på bensin. Köttbrickor, skidor, mattor, biltillbehör, badrumsskåp, linnevaror m. m.**

2×7. En krona per bricka. Vid köp av 10 brickor en gratis, vid köp av 15 två gratis.

Platsbeställning per tel. 0141/700 46 onsdag kl. 17—20, torsdag kl. 10—14.

Vi hälsar alla hjärtligt välkomna!

**BOBERGS TK**

BOBERG

## Skeppsås Cp-avd.

håller ARSMÖTE på Brobygård onsdagen den 29 januari kl. 19.

Intresserade välkomna!

Styrelsen

# Borensberg vill överlägga om förbättring av väg

22-1-69

**Borensbergs kommunalfullmäktige beslöt i november göra en framställning till vägverket och framhålla önskvärdheten av att vägbanan på allmänna vägen nr 1015, sträckan Klockrike samhälle till avtagsvägen till Brickstad beläggs med oljegrus eller asfalteras. Ortsbefolkningen har klagat på den ca 2,5 km långa vägen och kommunalfullmäktige ansåg att en förbättring av slitlagret var mycket angeläget.**

**Statens vägverk har med anledning av framställningen avgivit följande svar: "Det är givetvis önskvärt att vägar av denna typ förses med ett mer varaktigt slitlager än grus t ex oljegrus eller beläggning. Kostnaden för enbart ett sådant slitlager uppgår till ca 15 kronor per meter väg. Erfarenheterna har emellertid visat att förstärknings- och förbättringsarbeten av skilda slag först måste utföras. Om vägens standard med avseende på bredd, planläge och profil i stort sett bibehålles uppgår denna kostnad till ca 75 kronor per meter väg. Totalkostnaden per km väg uppgår därvid till ca 90 000. Kostnaden stiger givetvis om standardförbättrande åtgärder dessutom vidtages.**

**Behovet av arbeten av ifrågavarande slag är mycket stort i länet medan de medel som kan disponeras härför är mycket knappa. Detta medför att endast de mest angelägna objekten kan komma till utförande. Under den närmaste tiden kan därför några åtgärder ej vidtas. Vi har emellertid denna väg medtagen i förteckning över angelägna arbeten".**

**Kommunalnämnden har behandlat svarsskrivelsen och då den anser, att vägen i stort sett har sådan standard att den kan beläggas utan nämnvärda förstärknings- eller förbättringsarbeten, önskar nämnden anhålla om att få sammanträffa med vägverket för överläggningar i ärendet. Kommunalnämnden utsåg hr Nils Svensson, Birger Berglert och Daniel Strand att företräda kommunalnämnden vid överläggningarna.**

**I Fornåsa kyrka avslutades julen** traditionsenligt på söndagen med sång- och musikgudstjänst av frälsningsarméns musikkår och sångare från Motala. Musikkåren leddes av Eiliv Herikstad och sångkören av ungdomsinstruktör Bo Dereborn. Vidare förekom solosång av stud Ulf Lundin till ackompanjemang av kantor Sven Carlsvärd. Predikan hölls av brigadör Eric Qvarfordt. Gudstjänsten avslutades med altartjänst av kyrkoherde Frithiof Brunius. Vid det efterföljande samkvämet i bygdegården medverkade kören under hr Dereborns ledning med ett flertal sånger. Kyrkoherde Brunius frambar till sist ett tack till samtliga medverkande.

22-1

22/1 69

# BOBERG

**Älvestads skolas** avgångsklasser från 1933 och 1934 träffades på lördagen på restaurang Svarta Tjuren i Linköping. Ett fyrtiotal personer hade mött upp tillsammans med sin gamle lärare Bertil Korsfeldt. Efter en gemytlig samvaro med tal, sång och musik, fick herr Korsfeldt tillsammans med initiativtagarna till träffen, Dagmar Gustafsson, Linköpin och Maj-Lis Franzén, Mantorp, motta blommor. Elevernas talan fördes av överingenjör Rune Lundgren, Växjö.

22/1 69

# BOBERG

**Skolmatsedel** för Boberg: Måndag lapskojs med lingon; tisdag hackad fläskkotlett, persiljestuvade grönsaker, potatis; onsdag kalops med rödbetor, potatis; torsdag klar grönsakssoppa; fredag kokt frukostkorv, pepparrotssås, potatis.

22/1 69

# Boberg

**Fornåsa baptistförsamling** höll på söndagen sitt 74:e årsmöte. Styrelsen består av pastor Gustav Sandström, föreståndare, och Zidon Lidehörn, vice föreståndare. Medlemsantalet var vid årsskiftet 24 och kassaomslutningen var 17 200 kronor.

**Mässhake skänkt till Skeppsås kyrka.** Vid söndagens högmässa i Skeppsås kyrka togs en ny mässhake i bruk. Den är specialkomponerad för Skeppsås kyrka av Ingami Vannerus samt tillverkad av Jönköpings läns hemslöjd. Materialet är grönt ylletyg med figurerat kors av invävd guldtråd. Efter predikan uttalade kyrkoherde Arthur Knuthammar församlingens tack till givaren, Skeppsås kyrkliga syförening, för gåvan. Syföreningen har även helt nyligen skänkt en röd stola. I och med dessa gåvor har Skeppsås kyrka nu mässkrudar i samtliga kyrkoårets färger.

**Filadelfiaförsamlingen** har haft möte i Österstads missionshus. Församlingens sångare deltog med ett flertal sånger och pastor Anders Sjöström talade. De besökande uttalade önskemål om flera möten i framtiden.

22-1

20-1-69

# Fransk fest för Fornåsapensionärer

Tristessen vill gärna smyga sig in i pensionärshemmen efter all uppvaktning före och under jul, men det tyckte föreståndarinnan på Vileborg i Fornåsa, fru Sonja Söderberg att det inte skulle få ske i år. Därför kläckte hon i god tid idén till En annorlunda fest. Den hölls på lördagen och kommer sent att glömmas av gästerna. Samlingssalen och vestibulen dekorerades och dukades till ett franskt kafé. Några ur personalen skötte uppassningen i kort-korta rutiga kjolar. Man festade i fyra timmar. Den varma korven fick utgöra ersättning för den franska maten, men finessen fanns i korvbrödens vallmofrö. Helfranskt blev dock kaffekalaset med nygräddade våfflor och när allsången klingade som bäst till socialnämndsledamoten Erik Gustafssons dragspel var deltagarglädjen fulltänd — och det var festens huvudmål. Säket skulle socialstyrelsechefen Bror Rexed nickat bifallande till Vileborgsfesten, som bröt pensionärshemslentrianen.

Jo, det tror jag nog, säger fru Söderberg. Och vi började med den annorlunda, trivsammare linjen redan i höstas med tillsättande av kontaktkommittén. Där finns representanter för socialnämnden, personalen och gästerna och där får gästerna säga precis vad dom vill, alltså sjunga ut vad de har på hjärtat.

**"Till glädje för dem å fattighuset"**

Det är väl inte bara pensionärer i Bobergs kommun, som fortfarande har en viss rädsla för pensionärshemmen, som de ser såsom barndomens tragiska fattighus. Man skulle önskat att alla som står på tur att få vård på ett hem kunde ha varit med på den franska festen i Fornåsa. Initiativet är inte bara gott utan efterföljansvärt. Och det kostar inga extra skattepengar. Nej, säger socialassistent Knut Karlsson och stryker kockmössan av huvudet efter avslutad korvservering. Allt t o m personalens serveringskläder, klarar vi med pengar från insparade julklappar, och från olika donationer till detta ändamål, bl a en gammal "till glädje för dem å fattighuset", som det står i de gulnade bladen.

Festen var i förväg anmäld — men inte att det skulle bli så festligt — då man i kontaktkommitténs demokratiska anda gick ut till gästerna och bad dem före jul rösta på antingen julklappar eller fest. — Det blev 50—50, säger socialnämndens ordförande Seth Andersson, och då kompromissade vi med att dela ut småklappar och ta resten till festen. Fru Söderberg och de anställda har gjort ett enastående arbete. De har knåpat på dukar och kläder om kvällarna (det var riktigt livade träffar, inflikar fru Söderberg) och med stor möda har alla de här ståndén, dekorationerna, underhållningen och förplägnaden åstadkommits.



*Fröken Nea Danielsson hade för dagen bytt den vita rocken mot en rutig kort-kort kjol. Här är hon tillsammans med socialassistent Knut Karlsson klar att bjuda gästerna på fruktbordets överflöd*

**Sommarfest i det gröna**

Gratislotter med vinster till alla hemmets gäster och köpelotter med hobbyalster som vinster för utomstående tillhörde underhållningen, som delades i två avdelningar. Den obligatoriska middagsvilan glömdes inte bort i den franska yran. Linköpings sångfågel Marianne Johansson sjöng applådknipande och punkt och slut på den glada festen satte Västra Hargamatörerna, som fick spela inför en ovanligt tacksam publik.

Under samtalets gång registrerade fru Söderberg stämningsyttringar: — Titta vad hon lever med; aldrig har jag sett honom så glad; hör, gubbarna kan ju skratta. Själv bröt hon sin semester för att få vara med och i tankarna skisserar hon fortsättningen på de annorlunda festerna. — Vi ska ha en sommarfest i det gröna härute, inte bara för Vileborgs gäster utan för alla pensionärer i Bobergs kommun. Och dom som vill uppmuntra gästerna får gärna donera medel till festkassan.

Det lär inte bli ett vanligt kafferep, där man sitter tyst rätt upp och ned och doppar på Vileborgsplanen i sommar och nästa års januarifest är skisserad: Ska vi inte ha japanskt då? säger fru Söderberg till ordföranden och assistenten, med pinnar och ris. Hilding

# *Dilemma för Bobergs kommuns tjänstemän vid sammanläggning*

**— Hur ska vi göra, säger de kommunala tjänstemännen i Boberg. Halva kommunen ingår i mjölbyblocket 1971 och vi har samtliga fått erbjudande om tjänster i blocket. Hur vi skall göra vet vi inte. Stannar vi kvar i kommunen står vi kanske utan arbete när sammanläggningen med motalablocket sker om några år.**

Tjänstemännen har alltså råkat i dilemma. Det gäller kommunalkamrer Sture Hansson, socialassistent Knut Karlsson samt tre kontorsbiträden. Samtliga har erbjudits tjänster vid förvaltningen inom mjölbyblocket från 1971.

— Det är lite problematiskt det här, säger kommunalkamrer Sture Hansson. Vi vill naturligtvis gärna vara kvar i kommunen. Men om vi stannar kan framtiden te sig rätt oviss. Det är inte alls säkert att vi får några tjänster inom motalablocket när den sammanläggningen genomförs. Och då tvingas vi kanske flytta.

— Ingen av oss har bestämt hur vi skall göra ännu, men mycket tyder på att vi kommer att ta chansen till arbete i Mjölby.

Man vet vad man har, men inte vad man får, resonerar alltså tjänstemännen i Boberg.

— SE SIDAN 7 —

22-1-69 Dt



*Föreståndarinnan fru Sonja Söderberg tog initiativet till den annorlunda festen och här pratar hon om gamla kopparföremål med fru Maria Sjöholm*



*De fem heltidsanställda tjänstemännen i Bobergs kommun har råkkat i en besvärlig situation. Södra delen av kommunen sammanslås redan 1971 med Mjölbyblocket och tjänstemännen har fått erbjudande om arbete där. När den övriga delen av kommunen går samman i Motalablocket är det inte alls säkert att de fyra har möjlighet att få tjänst där. Därför överväger man nu att redan 1971 lämna Bobergs kommunalkontor. Tre av de fyra heltidsanställda tjänstemännen ses på bilden. Det är kontorsbiträdena Anitha Marcuson och Berit Andersson samt socialassistent Knut Karlsson.*

# BOBERG

**Missionärsbesök.** På söndagen besökte missionär Simon Tibell Betania, Korskrog. S. Tibell, vilken arbetat som missionär i Afrika i flera perioder, visade en färgfilm vilken gav en intressant inblick i afrikanens liv och missionärens arbete. Ett missionsoffer upptogs i mötet. S. Tibell sjöng även en solosång till eget orgelackompanjemang. Pastor Gustav Sundström var mötesledare.

**"Avhästningen" i Lönsås.** Hästens successiva försvinnande ur vårt jordbruk framgår med all önskvärd tyydlighet bl. a. att vid tiden för 1961 års allmänna jordbruksräkning fanns i Lönsås församling vid de brukningsenheter som vardera hade minst två hektar åker ännu 13 hästar. Av statistiska centralbyråns rapport från den senaste jordbruksräkningen framgår att då hade detta hästantal reducerats till 8. Av de sistnämnda var 6 (varav 4 kallblodiga) födda 1963 eller tidigare medan 2 var unghästar och föl.

Av nötkreatur fanns vid det senare räkningstillfället 116 tjurar och stutar, 172 kor, 89 kvigor och 145 kalvar, eller inalles 522.

Av svin fanns 3 galtar för avel, 58 modersuggor, 74 övriga minst tre månader gamla svin och 202 smågrisar, eller inalles 337.

Av får fanns 10 baggar och tackor samt 8 lamm, eller inalles 18.

Vidare fanns 1.525 höns, kläckta 1965 eller tidigare, samt 1.360 unghöns och kycklingar, eller inalles 2.885 höns och kycklingar.

En intressant siffra i sammanhanget är att traktorernas antal var 54, vilken siffra lämpligen bör jämföras med hästantalets.

**Lantarbetarkårens minskning** kunde avläsas i den årsberättelse som Lantarbetareförbundets avdelning 31 i Fornåsa presenterade vid årsmötet i Lönsåsgården. Vid årsskiftet var medlemsantalet 80, vilket är en minskning under året med sex.

Kassaomslutningen har varit 77.120 kr och i arbetslöshetsbidrag har utbetalats drygt 11.000 kr.

Efter valet består styrelsen av ordförande Holger Andersson, kassör Manfred Hansson, sekreterare Gösta Gustavsson, studieledare Gösta Gustavsson samt Gunnar Schoberg, den sistnämnde nyvald.

**Ulvåsaortens CKF-avdelning** har hållit årsmöte hos fru Marianne Pettersson, Asks Frälsegård. Förhandlingarna leddes av fru Barbro Gustafsson, Kårby, som omvaldes till ordförande. Anslag beviljades till Mems jubileumsgåva och Vi ungas vänner och vidare beslöt man köpa in skohyllor till förstugan vid Asks lekskola. En motion om utökade barnprogram i TV samt fler program om hemmet och familjen skall utarbetas och översändas till distriktsstämman. Föreningen har ökat med åtta medlemmar till 41.

**Vallerstads missionsförsamling** har hållit årsmöte. Kassan har omslutit 7.776 kr. Till Missionsförbundet har lämnats 1.732 kr, till Östergötlands Ansgariiförening 359 kr samt till social verksamhet 350 kr.

**Studiecirkel i ämnet Skogskoncern** har startats i Fornåsa. Det är skogsvarornas förädling som under tio sammankomster skall studeras av ett 15-tal lantbrukare och berörda skogsfolk i fornåsatrakten. Anordnare av studiecirkeln är Vuxenskolan i regi av Södra Sveriges Skogsägares förbund och studieledare är lantbrukare Lennart Jarander. Första kurssammankomsten hölls på fredagen i bygdegården, Fornåsa. Ämnet Skogskoncern har som författare jägmästaren Henning Hamilton, Växjö, och den aktuella kursen behandlar medlemmen och hans företag. Kursen pågår fram till den 2 april och avslutas då med ett studiebesök vid Kindasågen.

**Sång- och musikgudstjänst i Fornåsa.** I Fornåsa kyrka hölls på söndagskvällen en sång- och musikgudstjänst. Från Frälsningsarmén i Motala hornmusikkåren och blandade kåhornmusikkåren och blandade kören. Kapten Lundin välkomnade och fanjunkare Harry Josefsson inledde med bibelläsning och bön. Blandade kören sjöng flera sånger under ledning av ungdomsinstruktör Bo Dereborn. Sångsolist var hr Ulf Lundin som medverkade med sångerna Han är min kung och När skuggan svunnit. Hornmusiken spelade under ledning av hr Eiliv Herikstad. Brigadör Erik Qvarfordt, Stockholm, talade. Altartjänst utfördes av kyrkoherde F. Brunius. Vid orgeln tjänstgjorde kantor Sven Carlsvärd.

Efter gudstjänsten var det kaffesamkväm i Bygdegården där kyrkoherde Brunius välkomnade. Även vid denna samling medverkade kören med sång och musik.

**Fornåsa Baptistförsamling** höll på sönd. sitt 74 årsmöte. Församlingens vice föreståndare Zidon Lideborn inledde mötet med bibelläsning och riktade ett välkommen till församling och inbjudna.

Att leda årsmötet valdes pastor Gustav Sundström. Efter års- och revisionsberättelse förrättades val inför det nya året.

Till föreståndare omvaldes past. G. Sundström, vice Z. Lidehorn, sekr. S. Svensson, kassör Hj. Johansson. Även övriga funktionärer omvaldes. Kassan har omslutit 17.200 kr. Medlemsantalet var vid årsskiftet 24.

# BOBERG

**Skolstyrelsen i Boberg** har inbjudit samtliga befattningshavare under skolans förvaltning till samkväm i bygdegården. Ett 50-tal gäster hälsades välkomna av ordföranden Sven Andersson. Han lämnade också senare en redogörelse för skolstyrelsens verksamhet. Fru Margareta Björklund samt kantorerna Sven Carlswärd, Svante Björklund och Bertil Korsfeldt underhöll med sång och musik. Under rektor Nils Crusefalks ledning diskuterades bl. a. betygens vara eller icke vara. Fru Elsa Månson uttalade gästernas tack till skolstyrelsen och de medverkande för den trevliga sammankomsten.




Gammeldansens Vänner
Fornåsa

anordnar dans i Bygdegården, Fornåsa, lördagen den 8 febr. kl. 20.
Musik: ARNE WÄRNSTRÖMS.
Porten stängs kl. 22. Medlemskontroll. Styrelsen.

# Fornåsa lantarbetareförening

# HÖLL ÅRSMÖTE I LÖNSÅS

**Lantarbetareförbundets avd. 31 Fornåsa, som har ett vidsträckt medlemsområde, hade på fredagskvällen årsmöte i Lönsåsgården under ordförandeskap av Holger Andersson, Henstorp. Ordföranden föredrog olika cirkulär, bl. a. från förbundet angående bostadshyror för ev. berörda medlemmar. Inbjudan förelåg till deltagande i östgötakonferensen som av ABF-, FCO- och SAP-distrikten anordnas i Norrköping den 1 februari i internationella frågor under temat Världen nu. Ordföranden föredrog även vissa saker ur "Förbundsaktuellt" där bl. a. talades om förbundets 50-årsjubileumsträff i Linköping, och där även repr. från fornåsaavdelningen deltog.**

Från styrelsens årsberättelse som upplästes av ordf., kan bl. a. nämnas att medlemsantalet under året minskat med sex till 80 vid årets slut. Några medlemmar hade deltagit i ackordskurs i Klockrikegården. Medlemmen Roland Karlsson, Ulvåsa, har under den gångna veckan deltagit i en kurs för ordförande och kassörer på Runöskolan.

Ivan Karlsson föredrog i egenskap av revisor kassaberättelsen som bl. a. visade att kassaomslutningen under året varit 77.120 kr. och summan utbetalt arbetslöshetsunderstöd uppgick till drygt 11.000 kr. Kassören Manfred Hansson, Österstad, lämnade vissa kommentarer till ekonomiska årsredogörelsen. Ansvarsfrihet beviljades styrelsen.

Mötestider och plats fastställdes lika tidigare med alternerande möten i Österstad och Lönsåsgården. Arvoden till styrelse och övriga blev oförändrade.

Till kassör för 2 år omvaldes Manfred Hansson, till vice ordf. omvaldes Rune Pettersson och till vice sekr. nyvaldes Erik Hellstrand. I övrigt kvarstår i styrelsen ordf. Holger Andersson och sekr. Gösta Gustavsson. Till studieledare omvaldes Gösta Gustavsson och nyvaldes Gunnar Schoberg.

Till fanbärare omvaldes Holger Andersson och Gunnar Alexandersson. Till ABF-ombud utsågs Gösta Gustavsson. Följande valdes till uppbördsmän på nämnda platser. Ask: Tage Johansson; Ulvåsa: Gunnar Alexandersson; Kårby: Olof Ross, Henstorp: Holger Andersson; Hamra: Gösta Wallström; Rimstad: Karl Stark; Tegneby: Karl Johansson; Carlshof: Bertil Johansson; Gillorp: Holger Andersson.

Följande utsågs till skyddsombud. Ulvåsa: Roland Karlsson; Kårby: Robert Pantzar; Kvissberg: Nils Svensson; Carlshof: Gerhard Larsson; Tornby: Nils Holmström; Henstorp: Holger Andersson; Borringe: Stig Pettersson.

Frågan om kollektivavgiften till de tre arbetarekommunerna på platsen diskuterades men bordlades till kommande möte. Beslöts om höjning av kontingenten till förbundet och avdelningen med 1 kr. per månad fr.o. m. 1 april i år. Ordföranden avslutade förhandlingarna med att tacka för visat intresse och efteråt bjöd avdelningen på kaffe med gott bröd och tårta.

## BOBERG

**Lönsås socialdemokratiska kvinnoklubb** har haft årsmöte i Lönsåsgården. Ordf. Sigrid Möller hälsade välkommen. Anslag har under året beviljats till olika välgörande ändamål. En fest för de gamla i Lönsås har klubben också haft. Nyvald kassör efter Alma Andersson som avsagt sig blev fru Clary Hecktor. Styrelsen i övrigt består av ordf. Sigrid Möller och sekr. Gunvor Lindgren. Mötet avslutades med ett kort anförande av distriktsordf. Mai-Britt Lövgren. Vid samkvämet överlämnades blommor till avgående kassören. Blommor fick också ordföranden och sekreteraren för gott arbete inom klubben.

## Boberg

**Skeppsås—Vallerstads CKF** har haft årsmöte hos familjen Svensson, Blidkulla. Medlemsantalet är 23 och kassaomslutningen har varit 380 kr. Avdelningen beslutade om en jubileumsgåva till kursgården Mem. En kyrksöndag planeras under mars månad liksom en demonstration av blomsterbindning längre fram på året.

## All uppvaktning

på min högtidsdag undanbedes vänligt.

**Birgit Österskog, Älvan**

**Torsdag den 6 febr. 1969**

50 år fyller 24 februari fr. Elsa Birgit Maria Österskog, Solvik, Fornåsa.

# Förfalskningen med gipsgubbar blev straff med 25 dagsböter

**25 dagsböter blev straffet för den försäljare från Skåne som sålt gipsfigurer under falsk beteckning vid stormarknaden i Skänninge sommaren 1968. Utslaget fälldes vid tisdagens förhandlingar med Aska, Dals och Bobergs domsaga. Vid ett tidigare tillfälle har förberedande förhandlingar förts. Åtalsrubriken var "signaturförfalskning som är ringa". Försäljaren hade låtit göra avgjutningar av ett verk skapat av en konstnär i Skåne.**

Avgjutningarna var, liksom originalen, märkta med "Ivan". Visserligen betecknas inte gipsgubbarna som några alster med konstnärligt värde men det hjälper inte: det var ändå signaturförfalskning.

Vid tisdagsförhandlingarna hade man fyra fall av vårdslöshet i trafik och ett fall av allmänfarlig vårdslöshet att ta ställning till. I trafikmålen tilldelades en fornåsabo det hårdaste straffet för dagen: 75 dagsböter.

Förutom vårdslöshet hade han gjort sig skyldig till rattonykterhet. Händelsen inträffade i september förra året på riksväg 50. I en kurva höll han så hög hastighet att fordonet gick av vägen. Efter blodprov visade det sig att alkoholkoncentrationen var 1,34 promille.

För en annan avkörning från vägen dömdes en 18-årige motalabo till 35 dagsböter. I oktober i fjol förde han en personbil på riksväg 50 norr om Motala och körde av vägen i en kurva och hamnade i en trädgård.

25 dagsböter blev straffet för en busschaufför som gjort en vårdslös omkörning på riksväg 50 norr om Motala i oktober i fjol.

Det sista fallet för dagen med vårdslöshet i trafik gällde en vadstenadam som inte dragit åt handbromsen när hon parkerat sitt fordon i Vadstena vilket haft till följd att den rullade på en annan bil. Hon får böta 50 kr.

Allmänfarlig vårdslöshet var åtalspunkten mot en fornåsabo. Han hade tömt askkoppen i en soppåse som han sedan lade i en skräphög i ett uthus. Händelsen inträffade i slutet av oktober förra året. Bland skräpet fanns tydligen glödande cigarrettfimpar ty skräphögen tog eld och innan man hann släcka den hade även uthuset brunnit ned. Straffet blev 40 dagsböter.

### Länets byggkostnader

Landstinget i Östergötlands län beräknar byggkostnaderna för i år till 54,5 milj. kr. Härav faller 40,6 på lasarett och sjukstugor och 9,1 på finansförvaltning. För utrustning och inventarier beräknas 40,3 milj. kr., varav ca 33 milj. på lasarett och sjukstugor och 2,3 på hälso- och sjukvård utanför sjukhus och sjukhem.

## BOBERG

**"Avhästningen" i Ekebyborna.** Hästens successiva försvinnande ur vårt jordbruk framgår med all önskvärd tydlighet bl.a. av att vid tiden för 1961 års allmänna jordbruksräkning fanns i Ekebyborna församling vid de brukningsenheter som vardera hade minst två hektar åker ännu 4 hästar. Av statistiska centralbyråns rapport från den senaste jordbruksräkningen framgår att då hade detta hästantal reducerats till 2. Av de sistnämnda var 1 född 1963 eller tidigare medan 1 var unghäst.

Av nötkreatur fanns vid det senare räkningstillfället 64 tjurar och stutar, 115 kor, 162 kvigor och 332 kalvar, eller inalles 673.

Av svin fanns 7 modersuggor, 7 övriga minst tre månader gamla svin och 29 smågrisar, eller inalles 43.

Av får fanns 28 baggar och tackor samt 26 lamm, eller inalles 54.

Vidare fanns 280 höns, kläckta 1965 eller tidigare, samt 265 unghöns och kycklingar, eller inalles 545 höns och kycklingar. Av övriga husdjur finns bara uppgift om kalkoner. De var 5 till antalet.

En intressant siffra i sammanhanget är att traktorernas antal var 53, vilken siffra lämpligen bör jämföras med hästantalets.

# LINKÖPIN[illegible]FTS TIDNINGAR

Nr 4 *utgivas 1756* 1969

Bilaga till ÖC den 24/1 1969. Utgivare Rune An[illegible] AB Östgöta Correspondenten, Linköping


## *Kristus går h[illegible]*

### Betraktelse för 3:e söndagen[illegible]

**Text Matt [illegible]**

Gudsordet berättar om, att Jesus [illegible] botade Petrus' svärmor och de mång[illegible] andra, som fördes till Honom. Ate[illegible] gen fick man uppleva häpnads[illegible] kande ting i Herrens närhet. F[illegible] den intima kretsen inom h[illegible] väggar och sedan därute i [illegible] månghövdad skara. Gång[illegible] lämnar evangelierna vittn[illegible] att där Herren får vara [illegible] alltid märkliga ting. [illegible] hade det så svårt at[illegible] vittnesbörd och tro, [illegible] är desamma den [illegible] att där Herren är[illegible] och underbara [illegible] alltid hel och [illegible] orsaken till, a[illegible] griper in i [illegible] eller helt o[illegible] en Petru[illegible] Jesu ma[illegible] detsam[illegible] för d[illegible] lig, [illegible] Ha[illegible] ve[illegible] lönar sig säkert, inte minst ekono-
miskt.

Normlösa har plats för sitt mis-
sionshus. Gör inte landsbygden mera
ödslig än den är. Gör något för de
människor som ännu finns kvar i
denna del av östgötaslätten.

EJNAR KARLSON

[illegible] reisen.

## Normlösa eller Valla

Kedaktionen

I senaste numret av Linköpings stifts tidningar, bilaga till denna tidning, läste jag om "Ett gammalt missionshus" beläget inom Normlösa församling. Dess historia är synnerligen intressant, inte minst för mig personligen, eftersom Normlösa är min kära hädangångne faders församling, och där han också vuxit upp och arbetat.

Tack vare den omtänksamma Normlösaflickans Emma Larsson (född 1854) dagbok har en hel del värdefulla data med uppgifter om invigning m m, hon var då 24 år, bevarats åt eftervärlden. Omsider anslöt sig också kyrkoherden i Normlösa—Herrberga församlingar till missionsföreningen och tjänstgjorde i dess mis-sionshus förutom i sina "egna kyrkor" först i kyrkan och sedan i missionshuset.

Allt detta är glädjande och histo-riskt värdefullt. Så mycket mer be-tänkligt är det dock att man har planer på att flytta missionshuset från dess rätta miljö i Normlösa till Valla-området i Linköping till myc-ket höga kostnader. Det vore mycket beklagligt om en sådan plan ginge i verkställighet och att det förflyttades till en plats där det inte alls hör hemma. För övrigt finns det många kyrkor och gudstjänstlokaler i Lin-köping, som inte är överfulla med besökare, och flera planeras att byg-ga, varför något behov av missions-huset inte föreligger.

Huvudmotivet för detta inlägg är emellertid det faktum att alltför många historiskt och kulturellt vär-defulla byggnader får försvinna ur sin rätta miljö och att de alltför ofta placeras i anhopning av byggnader, där de inte alls passar in. Vallaområ-det torde nu ha nog av sådana. Givetvis kan inte alla byggnader, som här åsyftas, bevaras i sin hit-tillsvarande omgivning, men man torde kunna göra mycket mer i den riktningen.

Min mening är inte att öppna en lång tidningspolemik om dessa frå-gor, men detta må vara en allvarlig vädjan om skonsamhet mot ifrågava-rande missionshus och övriga hus, som bäst bevaras i sin ursprungliga miljö. Rusta upp dem noggrant, där så behövs, i stället för att riva, trans-portera och återuppbygga dem, det lönar sig säkert, inte minst ekono-miskt.

Normlösa har plats för sitt mis-sionshus. Gör inte landsbygden mera ödslig än den är. Gör något för de människor som ännu finns kvar i denna del av östgötaslätten.

EJNAR KARLSON

# Ett gammalt missionshus

1858 markerar i svensk kyrko-[illegible]a en förändring av statens sätt [illegible]yra och bestämma över medbor-[illegible]as rätt i utövningen av sin reli-[illegible]sa livsåskådning. Nämnda år upp-[illegible]rde det s k Konventikelplakatet att [illegible]gälla. Människorna erhöll därigenom rättighet att samlas till möten, där sång, bön och predikan förekom. När restriktionerna och trycket från myndigheternas sida lättade, vågade människorna mera öppet och i större antal besöka de gudstjänster, som hölls på andra ställen än i kyrkorna. Bostädernas utrymmen blev nu otill-räckliga, behovet av större sam-lingslokaler gjorde sig gällande på många håll. En tjugoårig period, åren 1870—1890, kännetecknas av ett in-tensivt missionshusbyggande.

I Normlösa socken byggdes också ett missionshus. Det var år 1878. Hemmansägare Johan Olsson, Skär-kulla, upplät tomtmark inom Brynstorps bys gränser. Huset kom härigenom att ligga i socknens ut-kant. Man kan ana även en annan anledning till valet av byggplats, den nämligen, att den året innan bildade Normlösa Christna Missionsförening ville visa hänsyn mot prästerskap och kyrka. Ett missionshus i sock-nens centrum, i närheten av k[illegible]rkan, ville man ej vara med om. Några år efter missionshusets tillkomst ändra-de missionsföreningen sitt namn till Normlösa evangelisk-lutherska mis-sionsförening.

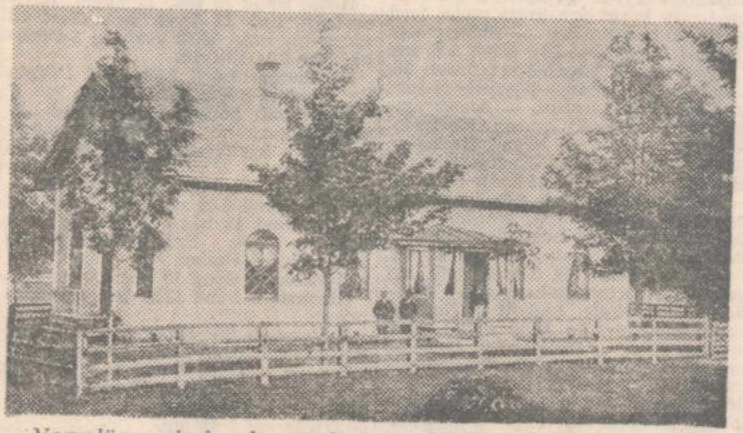

*Normlösa missionshus enligt ett foto taget omkring 1900*

Kyrkväktare Bengt Nilsson, For-nåsa, som växt upp i Normlösa och alltsedan sin ungdom medlem av Normlösa missionsförsamling, omta-lar att han i sin barndom hörde de gamla berätta minnen från missions-husets byggnadstid. Timmer köptes från Solberga fideikommiss i Veta socken, där en orkan dragit fram och gått illa åt skogen. Mästare vid bygget var Johan Ax, Herrberga. En stor del av arbetet utfördes av frivilliga krafter. Exakta årtalet för husets tillblivelse kunde dock ingen av de gamla ange. Inte heller framgår detta av de knapphändiga anteckningarna i protokollen. Byggnadsåret har emellertid kunnat fastställas genom en Normlösa-flickas dagboksan-teckningar. Flickan hette Emma Larsson, född 1854 och dotter till hemmansägaren, häradsdomaren Lars-Jakob Larsson och hans hustru Mar-gareta, Brynstorp.

Emma började skriva dagbok år 1870, samma år som hon gick och läste för prästen. Måndagen den 2 september 1878 skrev hon i dagbo-

**Normlösa missionshus, invigt 1878, skulle kunna flyttas till Valla i närheten av Gamla Lin-köping för att tjäna som guds-tjänstlokal åt alla samfund. Men det saknas pengar för projektet.**

Denne ordets förkunnare studerade då teologi i Uppsala. Så småningom år 1890, blev han kyrkoherde i Varv-Styra, där han stannade till sin död, år 1919.

Kyrkoherden i Normlösa—Herrber-ga Carl Alfred Carlsson (1886—1905), anslöt sig till den Evangelisk-luther-ska missionsföreningen. På söndag-arna tjänstgjorde han först i någon av sina kyrkor, och sedan predikade han ofta vid eftermiddagens eller kvällens gudstjänster i missions-huset. Åren 1900—1904 var han före-ningens ordförande.

I missionshuset höll också Norm-lösa baptistförsamling, bildad 1889, sina sammankomster ända till 1930, då deras kapell stod färdigt. I början på 1900-talet diskuterades frågan om

## FÄRDEVÄG

*Ibland är vår väg genom livet*
*makligt bekväm i brummande bilar*
*över breda autostrador*
*belysta av vänlig sommarsol*
*eller glittrande glada vinter-*

försäljning av missionshuset till nämnda församling. Planer förelåg också att flytta huset till en mera centralt belägen plats inom socknen, men ingetdera av dessa förslag blev realiserat.

År 1917 utökades den mycket lilla tomten, och dit flyttades följande år det häststall, som 1905 byggts ett gott stycke från missionshuset. F d lantbrukaren David Källå, Skänninge, då bosatt i Herrberga, var med om flyttningen, och han berättar att tillhopa 60 man, medlemmar i missionsföreningen och baptistförsamlingen, bar hela huset till den plats, där det nu står. Chef för flyttarstyrkan var dåvarande ordföranden i missionsföreningen, lantbrukaren Alfred Stenberg.

Genom landsbygdens avfolkning och människornas minskade intresse för kristlig verksamhet decimeras de frikyrkliga sammanslutningarna. Så har även skett i Normlösa. Man har därför bekymmer med sitt missionshus.

Ett förslag om husets flyttning till Valla, i närheten av Gamla Linköping, har framkommit. Men det är bl a en ekonomisk fråga. Vallastyrelsen och intendenten, Lennart Sjöberg, är emellertid tilltalade av förslaget. Nuvarande kassören i Normlösa missionsförsamling, kyrkvaktare Bengt Nilsson, omtalar att församlingen disponerar en byggnadsfond på omkring 40 000 kr, en ansenlig summa, hopsparad under årens lopp av en, åtminstone under senare år, fåtalig medlemsgrupp. Men denna summa räcker ej. En flyttning är kostsam. Vem vill tillskjuta pengar? Ett nära 100-årigt gudstjänsthus i Linköpings utkant vore väl en attraktion. Där borde alla samfund kunna mötas vid gemensamma gudstjänster.

GUNNAR RÖRBY

---

EN GÄSTFLYGEL skall Strängnäs stifts stiftsgård Stjärnholm invid Oxelösund få. Bygget skall igångsättas i juni och byggkostnaden beräknas till över en miljon kr. Möbleringen av rummen, som kommer att kosta ca 4 000 per rum, blir en ekonomisk angelägenhet för de olika kontrakten i stiftet. 22 gästrum skall byggnaden innehålla, och dessutom blir det lägenheter för husmor och kokerska samt rum för personal. Vidare får gästflygeln en samlingssal och värmecentral för hela stiftsgården.

Maria arbetade hos en byggmästare
S:t. Hansson vid Gamla Linköping 2.

ETT MEDDELANDE FRÅN ASKA-BOBERGS SPARBANK.

Genom tillmötesgående från Handlande Sven Nilsson i Lixtabacken mottager han bankärenden för vår räkning under affärstid.

Alla är välkomna för insättningar och uttag på sparbanksbok, inlösen av checkar och bankgiroanvisningar.

Ni kan betala lån och få andra bankärenden förmedlade.

Låt barnbidraget och folkpensionen gå direkt till banken för insättning på sparbanksbok genom en enkel fullmakt och ha pengarna räntebärande tills Ni behöver dem.

Välkomna

ASKA-BOBERGS SPARBANK

# Det evigt kvinnliga



*Hur rolig får man vara egentligen? Och vad är det för vits att måla en kamelflickas klövar med nagellack? Hon är väl charmig ändå med sina jättestora ögon och det där speciellt högfärdiga som alla kameler tycks födas med. Men båda flickorna är ju söta och kanske tycker hon om det — Penelope — t. v.?*

# tsning av bolagen
# mutfilmernas tid ute?

**istan över kommande filmattraktioner under 1969 ger vid handen att film-tioner håller på att svalna. Den påkostade långköraren blev populär hos med "Sound of Music", som spelade in över 100 miljoner dollar (500 mil-e bolaget att söka ämnen för nya attraktioner som kan spelas på samma förhöjda biljettpriser.**

och "Darling Lili". Också på väg är "The Adventurers".

Warner Brothers sätter sitt hopp till den stjärnfyllda "Madwoman of Chaillot". Kanske hinner de också avsluta inspelningarna av filmen om Tjajkovskijs liv.

United Artists släpper ut två Euro-

världen med "Borta med vinden" i uppiffad version, hoppas att "Ben Hur" skall åtnjuta samma framgång när den på nytt släpps ut i år. På MGM:s schema står annars "Goodbye, Mr Chips" och "Alfred the Great'.

**Bob Thomas.**

# EN SVENSK

Klockan är tio slagen! Gud bevare vårt land från mord och brand och tjuvars hand. Klockan är tio slagen! Det var förra onsdagskvällen som klockan så småningom slog tio eller rättare sagt tjugotvå, om man nu vill vara modern. Varje parkeringsplats på torget verkade upptagen, det pågick förmodligen något slags konferens e. d. på stadens hotell. Ingen tornväktare ropade ut en bön till högre makter beträffande vårt lands eller stads säkerhet, inga raggare svängde runt gathörnen, den rådande kylan hade övergått i något slags fint eller finfördelat och underkylt regn.

Det drog med andra ord ihop sig till en i de flesta avseenden lugn afton och dito natt. Trafiken runt Busscentralen flöt normalt, dvs. med en jämn ström av bussar och privatbilar. Sista civilisationens anhalt var kiosken vid Essos bensinmach och det var där som jag träffade en svensk viking.

Han och hans kamrat stod vid kiosken och beställde pommes frites plus kokt korv, tomatsås, gurka och — nu kommer det verkligt fina — vitlökssalt. Duon var långtradarchaufförer och deras mastodonták stod uppställt mitt över gatan.

Först några ord om pommes frites, alltså flottyrkokt potatis. Jänkarna är långt ifrån svaga för utländska benämningar och har helt enkelt döpt sin pommes frites till franskstekt potatis, men vi svenskar, oavsett yrke eller civilstånd, vi äter pommes frites. Likaväl äter vi också flottbullar, och i ett av mina svaga ögonblick skulle jag kunna "frityra" till bullarna ifråga, men en riktig "flötbulle" den är äktsvensk.

Lika äktsvenska var mina nya bekantskaper långtradarchaufförerna.

— Vi är från mitt i Sverige, sa' dom, och mitt i Svedala måste betyda Östersund och republiken Jämtland. — Däruppe har vi snö och inga såna här usla vägar, berättade den längste chauffören.

Men då greps jag av oppositionslusta. Motala som skall få en genomfartied för 17 miljoner kronor, som betalas av oss motalabor, oavsett om man försöker kamouflera skatteuttaget såsom statligt eller kommunalt.

— Det kan t.o.m. gå så illa, om ni lever, sa' jag, att ni får åka över Skepparpinan och gå miste om pommes frites och korv med tomatsås och vitlökssalt.

— Den stunden, den sorgen, replikerade chauffören, men vi har republik däruppe i Jämtland med Yngve Gamlin som president, och det har inte ni.

Jag stod där fullkomligt tillplattad. Vi har ju ingen republik och



ra: utan minsta tanke på magkatarr- eller dito sår. Korv och potatis i Motala, några timmars sömn på ett hotell eller motell nere i Småland, tidig start för att hinna fram till skånska hamnar.

En modern stålman men hellre en sentida svensk viking, som i Valhall skulle ha höjt sin bägare och skålat för republiken Jämtland, en man utan märkbara bekymmer för vare sig restskatt eller hårt arbete och som inte ens drömt om hjärtinfarkt.

Jag skall inte försöka köra långtradare men vid tillfälle skall jag smyga mej upp till den där kiosken och beställa pommes frites, korv med tomatsås, gurka och vitlökssalt. Sedan skall jag gå hem och dricka fruktsalt-samarin.

Bilden: Kiosken på Torgatan är "civilisationens sista utpost mot väster." Till höger den glade långtradarchauffören från republiken Jämtland. I vänster hand håller han en stor portion pommes frites, korv med tomatsås, gurka och vitlökssalt.

-k.

★

**dagens garv**

*Det nygifta unga paret hade tagit in på ett hotell vid Miami Beach. Unga frun klädde av sig, tog på sig sitt mest genomskinliga nattlinne och gick till sängs.*

beten inom Bobergs kommun. Det medför betande befolkningen får söka sig arbete efär en tredjedel arbetar utanför kommu- lång väg till sina respektive arbeten. förvärvsarbetande, men av dessa

Moderniseringen inom jordbruksnäringen har också medfört ett

har bara omkring 800 arbete inom hemkommunen delen av "utvandrarna" arbetar i Motala och Linkö 253 respektive 112. I Skänninge arbetar 31 och i B 40. Anledningen till den stora utpendlingen är gi kommunen saknar större industrier.

som väntat till Motala med 253 personer. En liten pendelström gick

Motala 17, Skänninge 3, Mjölby 2, Linkö

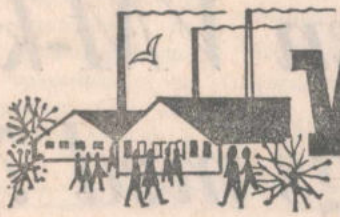

# VÅRT SAMHÄLLE

# 900 INVÅNARE I BOBERG ”

## *Befolkningssiffran sjunker även i övrigt i kommunen*

**1971 förlorar Bobergs kommun en tredjedel av invånarna. Sammanslagningen inom mjölbyblocket är då ett faktum och i detta ingår södra delen av Boberg. Cirka 900 personer är bosatta inom den del som berörs av sammanslagningen. Därmed kommer det att bli ännu svårare för Boberg, vars situation redan nu är besvärlig, att leva kvar som självständig kommun. Självförsörjningsgraden inom kommunen ligger för närvarande på endast omkring 60 procent och ingenting i prognoserna för framtiden tyder på att läget skall förbättras.**

Investeringsprogrammet för femårsperioden 1969—73 upptar i runt tal 8,5 milj. kr. Därav åtgår för utbyggnaden av låg- och mellanstadieskolan i Fornåsa drygt två milj. Skolan beräknas vara färdig 1972.

I likhet med andra landskommuner i motalablocket går också folkmängdssiffran för Boberg stadigt neråt. 1964 fanns i kommunen 3.569 personer. I dag är siffran 3.174 och i den prognos som upprättats av Svenska kommunförbundet för den närmaste femårsperioden beräknas invånarantalet sjunka med ytterligare ett par hundra personer fram till 1973.

Trots dessa dystra profetior satsar alltså kommunen på ett skolbygge, som beräknas kosta 2,1 milj. kr. Några mera preciserade planer för hur skolbyggnaden skall se ut finns dock inte ännu. En utredningskommitté har tillsatts av kommunalfullmäktige och den har till uppgift att närmare utarbeta planerna, samt inkomma med förslag.

Klart är emellertid att skolan skall uppföras i Fornåsa i anslutning till de skollokaler som där redan finns. Skolan kommer alltså att betjäna norra delen av kommunen.

### INOMHUSHALL

Det har också diskuterats huruvida en hall för inomhussport skall uppföras i anslutning till skolbygget. Något beslut i någondera riktningen har emellertid inte fattats. Däremot är man ganska eniga om att en sådan hall skulle behövas.

Vad som hittills är klart är att tillbyggnaden kommer att ge åtta klassrum ytterligare. Och det är av behovet påkallat. Elevunderlaget i kommunen är i dag totalt 199, varav i Fornåsa 60. Underlaget beräknas, trots avfolkningen att öka något fram till 1975. Då är enligt prognosen elevsiffran 203.

Utöver skolbygget upptar investeringsplanen cirka 1,2 milj. kr. Större delen av dessa pengar kommer att användas på vatten- och avloppssidan.

**105.000 kr har dock lagts in i budgeten för förbättringar av redan befintliga idrottsanläggningar. Pengarna har fördelats med 35.000 kr per år under perioden 1969—71. Några större arbeten är det alltså inte frågan om.**

På va-sidan planeras för kompletteringar och förbättring av reningsverket i Fornåsa. Verket skall utbyggas med biologiska dammar och luftning, vilket avsevärt kommer att förbättre reningen. Dessa arbeten beräknas kosta 220.000 kr. Byggnationerna skall påbörjas redan i år och redan nästa år är det utbyggda reningsverket klart.

### VA-ANLÄGGNINGAR

Även övriga delar av kommunen kommer att få del av kompletteringarna av va-anläggningarna. I Österstad kommer under femårsperioden ytterligare 300 hushåll att få koppla in vatten och avlopp på de kommunala ledningarna. 125.000 kr kommer det att kosta kommunen, fördelat på maste två åren. I Korskrog startar arbetena i år och i Normlösa nästa år. Kostnaderna för dessa kompletteringar blir 90.000 kr respektive 70.000 kronor.

Fornåsavägen kommer också att ”snyggas upp”. Det är arbeten som beräknas starta redan nästa vår och kommer att kosta 150.000 kr.

Även övriga vägar, gator och parkanläggningar i kommunen skall förbättras för sammanlagt 200.000 kr, fördelat på 40.000 kr per år under perioden.

### *KOMMUNEN I SIFFROR*

| | |
|---|---|
| **Invånare 1969** | **3.070** |
| **Invånare 1973** | **3,070** |
| **Skatt 1969** | **9:50** |
| **Skatt 1973** | **11:50** |
| **Nettokostn./inv. 1969** | **670:—** |
| **Nettokostn./inv. 1973** | **1.000:—** |
| **Förd. av den arb. befolkningen:** | |
| **Jordbruk** | **282** |
| **Gruvdrift** | **2** |
| **Tillverk. ind.** | **268** |
| **Byggnads** | **80** |
| **Handel** | **90** |
| **Samfärdsel** | **29** |
| **Tjänster m. m.** | **103** |



*Fornåsa sk*

EN TR
I BO

Det är ont om a
att den förvärvsar
på annan ort. Ung
nen och har sålu
Det finns omkr

# Motala stad bestrider ersättning till Boberg för filteranläggning

**Motala stad bestrider de ersättningsanspråk som ägarna till Ulvåsa egendom ställt mot staden i en skrivelse till Söderbygdens vattendomstol. Ägarna till egendomen vill ha ersättning för anläggandet av en filteranläggning som man tvingats bygga sedan stadens reningsverk anlagts vid Karshult. Tidigare kunde man till egendomen ta ut ytvatten från Boren utan rening men numer går inte detta. Motala stad framhåller i sitt svar att man inte kan räkna med att ta ut ytvatten utan någon form av rening och därför anser man att staden inte har några skyldigheter gentemot markägarna. Man får stöd för sitt ställningstagande från Allmänna ingenjörsbyrån som gjort en undersökning.**

Staden framhåller i sitt svar till Söderbygdens vattendomstol att det inte finns något direkt samband mellan stadens utsläpp och den utförda reningsanläggningen vid Ulvåsa eftersom denna måste betraktas som nödvändig oavsett om det skett förändringar av vattenkvalitén i Boren eller ej.

Det var hälsovårdsnämnden i Boberg som ålade markägarna att bygga en reningsanläggning sedan man konstaterat att vattnet vid egendom inte var tjänligt som dricksvatten.

Markägarna hävdade i sin skrivelse till vattendomstolen att man tidigare kunnat ta vatten obehindrat från Boren, innan staden byggde sitt reningsverk. Och man framhöll att vattenkvalitén sjunkit avsevärt sedan stadens utsläpp börjat ske i Boren.

Allmänna ingenjörsbyrån framhöll i sitt svar till staden efter det att man utfört en undersökning av vattnet i Boren att de bakteriologiska analysvärdena och övriga värden av undersökningen inte visade någon påtaglig tendens till försämring av vattenkvalitén.

Ingenjörsbyrån framhöll också att om man tar ytvatten måste man räkna med en snabbfiltrering. Staden har vidare låtit en privat person göra en separat undersökning av planktontillväxten i sjön och även i detta svar framhålls att ingen direkt försämring kunnat konstateras.

På dessa båda expertutlåtanden grundade staden sitt svar och det blir nu alltså Söderbygdens vattendomstol som skall avgöra frågan. Från markägarna föreligger ersättningsanspråk med närmare 8.000 kr.

---

□ Socialministrarna i Sverige, Finland, Danmark, Island och Norge inleder den 28 juni en tredagarskonferens i Stavanger. (TT-NTB)

## Boberg

**Önskesångernas kväll höll på onsdagen i bygdegården i regi av Betelförsamlingen. Pastor Helge Andersson kunde välkomna ett stort antal intresserade, som därefter kunde rösta på vad de ville höra för musik. Församlingens sångare medverkade. Ett stort urval av begärda sånger fanns på önskelistorna. Dessutom testades publiken med välkända melodier och här erhöll Brita Ericson och Vanja Karlsson priser. Evangelist Inger Wessman avlade vittnesbörd och en sångkvartett avslutade sammankomsten.**

## Boberg

**Fornåsa—Lönsås cp-avdelning samt Älvestads cp-avdelning har hållit årsmöte. Den förstnämnda föreningens möte leddes av lantbrukaren Sven Johansson, Karstorp, som även omvaldes till ordförande. Medlemsantalet är 52. Älvestads cp-avdelnings årsmöte leddes av lantbrukare Arne Lööf, Örvad, som även omvaldes till ordförande. Medlemsantalet är 19.**

FORNÅSA

## Mer sång i Bygdegården

**Söndag kl. 18**
**Betelförsamlingens sångare och musikanter**
**H. Andersson m. fl. medverkande**
Välkomna!

## Väg i Normlösa blockerad vid trafikmissöde

Efter ett missöde med två lastbilar inblandade blockerades på tisdagen vägen mellan Normlösa och Gottlösa i fyra timmar. Olyckan inträffade omkring en km från vägen Skänninge—Viby. Två lastbilar, den ena med släpvagn, kunde i halkan inte stanna inför mötet. Bilen, som kom från Gottlösa, körde därför in i snövallen med påföljd att bilens bakre del kastades ut och spärrade vägbanan. Även föraren i den andra bilen kastade sitt fordon mot snövallen varvid dragbilen skar igenom och välte. Släpvagnen blev stående på vägen. Bilen var lastad med spannmålssäckar och måste lastas om innan bärgningen kunde påbörjas. Under vissa tider kunde smärre fordon lotsas förbi olycksplatsen medan vägen däremot under själva bärgningen var totalt spärrad.

# Blockdiskussion gav magert utbyte

**När Mjölby FCO på torsdagskvällen inbjöd till diskussion om de för närvarande så aktuella kommunblocksfrågorna, hade man väl allmänt väntat sig en mera givande diskussion än vad som nu blev fallet. Trots att man som inledare hade inbjudit sådana prominenser som landshövding Per Eckerberg och kommunalrådet Bengt Tägtström, kom inte mycket fram som inte de över 100-talet församlade visste förut.**

Landshövding Per Eckerberg inledde i sitt inledningsanförande med att göra en historisk tillbakablick. Han berättade bland annat att när Östergötland för ett tiotal år sedan började bedriva lokaliseringspolitik, var man ganska ensam om det i landet. Lokaliseringspolitik betraktades då ofta med misstänksamhet. Nu är ju situationen som bekant en helt annan.

Med denna aktiva lokaliseringspolitik har man i Östergötland lyckats vända en trend mot befolkningsmässig tillbakagång. Östergötland har nu istället en folkökning.

Framtidsutsikterna för landskapet är också goda. I utredningen Länsplanering -67 har en betydande folkökning för Östergötland förutspåtts. Men detta kommer att kräva ett betydligt högre bostadsbyggande än nu.

Därför har landshövdingen nyligen inbjudit den nye inrikesministern Eric Holmqvist på ett två dagars besök i Östergötland, för att informera honom om bostadsproblemen.

Även för Mjölby kommunblock förutspås en betydande folkökning. Man beräknas 1980 ha 32.000 invånare mot 24.000 nu.

— Det är betydelsefullt med en snabb sammanläggning i länets centrala delar, ansåg landshövding Eckerberg vidare. Där måste vi ha stora, handlingskraftiga kommuner. Blocken blir inga jättekommuner, men de kommer att fungera bättre än de kommuner som nu finns.

Kommunalrådet Bengt Tägtström, Mjölby, kunde i sitt anförande omtala att Mjölby stad har ungefär hälften av folkmängden i det blivande blocket.

— Glädjande nog är inte skillnaderna i utdebitering så stora här som på många andra ställen. Boberg har den lägsta med 18:98 kr. Sedan följer Folkunga 20:36, Vifolka 20:61, Skänninge 21:65 och Mjölby med 21:80 kr.

— De största problemen vid sammanläggningen kommer nog ålderdomshemmen och renhållningsfrågan att bli, sade han vidare. Renhållningsfrågan ligger nu på utredning både i blocket och på länsplanet.

Efter de inledande anförandena följde en diskussion, som dock blev mycket tam. Man hade väntat sig att våra kommunalmän skulle ta upp de stora frågeställningar som faktiskt finns i samband med sammanläggningen ,men därav blev, som sagts, intet.

## Kommunalfullmäktige i Bobergs kommun

kallas till sammanträde i Bygdegården, Fornåsa måndagen den 3 mars 1969 kl. 19.00.

Ärenden enligt anslag, och till ledamöterna utsända kallelser.

Fornåsa den 21 februari 1969.

**Hugo Hall/**
**Sture Hansson**

# *Start av alliansmötesserie inom Boberg och Borensberg*

**På onsdagskvällen startades en serie alliansmöten som skall pågå fram till 9 mars. Deltagande frikyrkoförsamlingar inom Boberg och Borensberg är Betelförsamlingen i Fornåsa, Borensbergs baptistförsamling, Filadelfiaförsamlingen i Borensberg, Fornåsa baptistförsamling, Olstorps missionsförsamling, Sionförsamlingen i Klockrike samt Skeppsås missionsförsamling. Första mötet var förlagt till Betel i Fornåsa och hölls under god tillslutning och i god anda och gemenskap.**

Som inledningssång sjöngs O sällhet stor som Herren ger och som kvällens organist och pianist tjänstgjorde Eva Strand, Borensberg. Mötesledare var baptistpastor Gustav Sundström, Borensberg, som välkomst- och inledningstalade i anslutning till bibelläsning varefter han och pastor Helge Andersson, Betel, deltog med bön.

Talare för kvällen var pingstpastor Nils Hjälmbeck, Borensberg, som predikade över temat Gud vill att alla människor skall bliva frälsta, samt vidare förekom vittnesbörd av missionspastor Birgitta Johansson, Vreta kloster, som i sitt tal utgick från Joh. 15:4. En stor skara alliansångare sjöng och spelade flera sånger under ledning av betelförsamlingens sångledare lantbr. Rune Eriksson, Fornåsa.

Som sångsolist medverkade banktjänsteman Lars-Owe Tonmyr, Borensberg, som till eget pianokomp sjöng sången Ofattbar kärlek. Innan sista strängmusiksången för kvällen tonade ut med samstämmig klang, deltog köpman Ingemar Eriksson, Fornåsa, med bön.

I kväll, torsdag, hålles alliansmöte i Filadelfia, Borensberg, på lördag kväll i Skeppsås missionskyrka och på söndag kväll i Salem, Borensberg, varefter man fortsätter i olika lokaler även kommande vecka.

I söndagens förmiddagsgudstjänst byter predikanterna talarstolar vilket innebär att evangelist Marianne Boström predikar i Betel, Fornåsa, pastor Evert Skogwik i Salem, Borensberg, hr Zidon Lidehorn i Filadelfia, Borensberg, pastor Birgitta Johansson i Betania, Korskrog, pastor Nils Hjälmbeck i Olstorps missionshus, pastor Gustav Sundström i Sion, Klockrike, och pastor Helge Andersson i Skeppsås missionskyrka.


BORENSBERG—BOBERG

Välkomna till

ALLIANSMÖTEN

**26 februari—9 mars**

Onsd. 26 febr. kl. 19.30 i Betel, Fornåsa

Torsd. 27 febr. kl. 19.30 i Filadelfia, Borensberg

Lörd. 1 mars kl. 19.30 i Skeppsås Missionskyrka

Sönd. 2 mars kl. 19.30 i Salem, Borensberg.

Församlingarnas predikanter och sångare medverkar.

Söndag fm. hålles gudstjänster i de olika lokalerna med "predikantbyte".

Betelförsamlingen, Fornåsa — Borensbergs baptistförsamling

Filadelfiaförsamlingen, Borensberg — Fornåsa baptistförsamling

Olstorps missionsförsamling — Sionförsamlingen, Klockrike

Skeppsås missionsförsamling




*Sången och musiken har stort utrymme i de olika mötena. Bilden visar samövningen som hölls tidigare i Salem, Borensberg, och där över 50-talet sångare och musikanter deltog, bl. a. är inte blåsarna synliga på bilden.*

# Lång debatt i Vifolka om planerade varuhuset

Möjligheterna för den egna ortens etablerade köpmän att hävda sig i konkurrensen, vatten- och avloppsfrågor samt allmänhetens fördelning av sina inköp var några av de spörsmål som skymtade i diskussionen vid Vifolka kommunalfullmäktiges sammanträde på måndagen. Diskussionen kom i anslutning till markförsäljningen till ett planerat varuhus vid det kommande motorkorset.

Farhågorna för ortens egna köpmän togs upp av hr C O Turesson, som allvarligt befarade att kundunderlaget i Vifolka och inom Mjölbyblocket i sin helhet är otillräckligt för ett varuhus av den karaktär det är fråga om. En omständighet som måste gå ut över ortens egna köpmän där man också har att ta hänsyn till den butiksverksamhet som kommer att inrymmas i Centrumhuset i Mantorp och som inom kort står färdigt för inflyttning.

Negativa synpunkter framfördes även av hr Alvar Andersson, som dock delvis hade andra aspekter på försäljningen än hr Turesson. Hr Andersson tyckte hela ärendet kommit på fullmäktiges bord närmast som en överraskning för ledamöterna. Han fann det också anmärkningsvärt att fullmäktige säljer mark, som man ännu inte äger. (En del av området, bl a avsedd till parkeringsplats, är ännu i privat ägo, men avses förvärvas av kommunen).

### Tre års förhandlingar

I den rekapitulation av ärendets gång som lämnades av kommunalnämndens ordförande Evert Adolfsson konstaterades, att bakom det beslut som nu fattades ligger tre års förhandlingar. Han uttryckte sin tillfredsställelse över att dessa förhandlingar nu förts i hamn. Hade inte Vifolka fått varuhuset så hade det blivit någon annan kommun i närheten, sade han.

Hr Adolfsson erinrade även om att det planerade varuhuset torde ge motorkorsområdet en flygande start. Fortsatt lokalisering av kommersiell verksamhet inom området torde följa, poängterade hr Adolfsson.

Hr Jan Danielsson fann det naturligt att lokaliseringsförhandlingar var sekretessbelagda, men han fann det samtidigt anmärkningsvärt att ärendet ändå diskuterades man och man emellan långt innan det kom till de beslutande organens kännedom officiellt.

Han fick omgående svar av kommunalkamrer Torsten Gunnemark, om erinrade om att vid två tillfällen under 1968 hade kommunalnämnden behandlat ärendet i så motto att man beviljat fortsatt optionsrätt på marken.

### Vatten och avlopp

De åtaganden som fullmäktige gjorde gent emot Bröderna Köhler AB genom att sälja det aktuella markområdet togs upp av kommunalingenjör Nils Arvidsson. Han berörde vissa vägfrågor samt konstaterade att vatten- och avloppsfrågorna är primära detaljer i sammanhanget. Beträffande vattenfrågan så torde den inte vålla några större problem. Vattenverkets kapacitet är mer än tillfyllest för en anläggning av den art det här är fråga om.

Inte heller ger avloppsfrågorna någon anledning till omedelbar oro, men hr Arvidsson konstaterade att man inte bara kan bygga till den ena anläggningen efter den andra utan att få denna fråga slutgiltigt löst. En utredning pågår visserligen inom Mjölbyblocket om gemensamt avlopp, men den torde inte Vifolka kunna avvakta. Vi måste klara avloppsfrågorna själva inom ramen för det principbeslut som tidigare fattats i fullmäktige, sade hr Arvidsson till slut.

### Kommunalt förstahandsintresse

I debatten yttrade sig även bl a kommunalfullmäktiges ordförande David Ek. Denne framhöll att han i förhandlingarnas första skede hyst vissa betänkligheter mot att lokalisera ett stort varuhus till kommunen. Dessa betänkligheter grundade sig framförallt på två saker; dels hur förutsättningarna för den egna ortens köpmän påverkas och dels de ekonomiska förutsättningarna för ett stort varuhus.

Efter hand har dessa betänkligheter försvunnit och ersatts med en ytterst positiv inställning. Utvecklingen pekar på att här har vi ett projekt att satsa på. Ett projekt som borde vara ett förstahandsintresse för kommunen och som det finns all anledning att vi står enige bakom.

Hr Ek kom i sammanhanget in på den utveckling som präglat de senaste årens affärsverksamhet. Han pekade därvid bl a på storstädernas parkeringsbekymmer sedda i relation till de möjligheter som det blivande varuhuset i Mantorp kommer att kunna erbjuda. I stället för att bära varorna kilometerlånga sträckor till bilen kan kunderna här köra praktiskt taget ända fram till varuhusets port varifrån man med hjälp av speciella transportkorgar rullar ut varorna direkt till bilen.

När det så småningom blev dags att fatta beslut i ärendet förekom inget avslagsyrkande. Däremot reserverade sig hrr Turesson och Alvar Andersson.

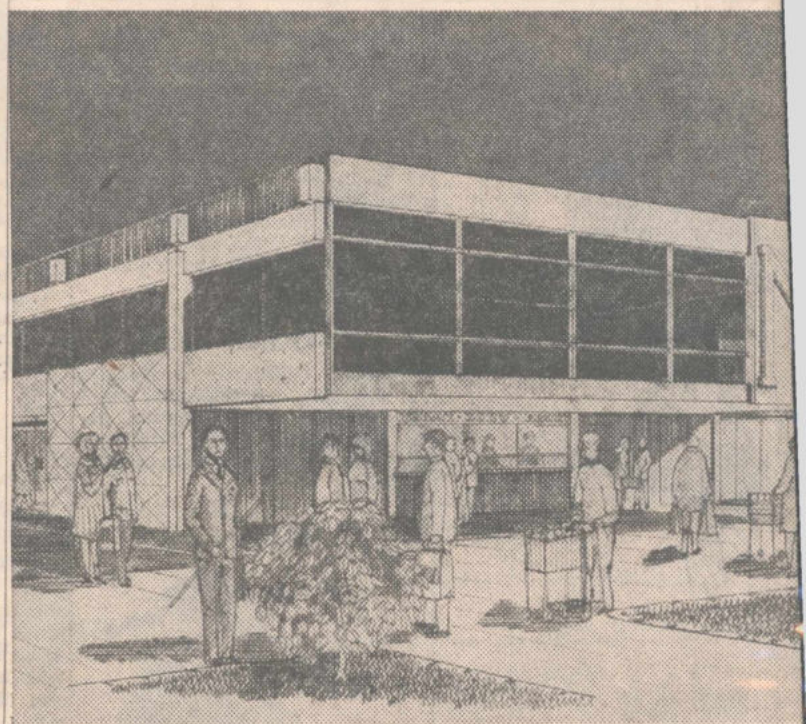

*rabattvaruhus som AB Bröderna Köhler, Norrköping, vill uppföra i M*

# ommun säljer mark attvaruhus i Mantorp

samt försäljning på söndagar under 1969. Vidare fick AB Eskil Löwsjö tillstånd till visningar vissa söndagar under innevarande år.

Med anledning av en förfrågan från Sya vägförening avseende nya vatten- och avloppsledningar inom föreningens område meddelar kommunalnämnden att den frågan är beroende på när det planerade reningsverket kommer till stånd. Viss försening har uppstått genom att planeringen måste samordnas inom kommunblocket. Projekteringen beräknas dock bli klar under innevarande år.

På förslag av lönenämnden tillstyrker kommunalnämnden att arvodet till arbetsledaren för hemhjälpen höjes från 2 000 kr till 3 000 kr per år från den 1 januari 1968.

Förhandlingar skall inledas med Bostadsstiftelsen Vifolkahus angående begärda garantier beträffande kommunala ersättningar när stiftelsen låter lägenheter stå tomma exempelvis för nylokaliserade företags räkning.

Kommunalnämnden tillstyrker också att en förrådslokal om 30 kvm i stiftelsens fastighet Vifolkavägen 6 förhyres från den 1 januari 1969.

Stiftelsens bokslut för år 1967 överlämnas utan kommentar till fullmäktige.

### Göta Potatis avlopp

Enligt ett mellan kommunen och Göta Potatis AB träffat avtal skall företaget utarbeta förslag till en avslamningsanläggning före avloppsinsläppet i de kommunala ledningarna. Anläggningen, som helt bekostas av företaget, skall vara utförd senast under våren 1969. Den skall vara så utförd att den uppfyller de krav som rimligen kan ställas för en sedimentering av avloppsvattnet. Bolaget skall vidare till kommunen erlägga en förbrukningsavgift av 32 öre per kbm vatten. Avgiften skall utgå för all förbrukning från och med den 1 januari 1968.

Ett av kommunalingenjören upprättat förslag till fördelning av bostadskvoten godkändes. Kvoten innehåller 20 lägenheter varav de flesta kommer att koncentreras till småhusbebyggelsen på Häggarpsområdet.

### Extraförplägnad

På grund av den förlängning av skoldagen som inträtt i samband med femdagarsveckans genomförande hem ställer skolstyrelsen om att extraförplägnad införes till elever vid Centralskolan och i Veta skola. Kommunalnämnden tillstyrker oc föreslår att 19 200 kr anvisas till kostnaderna för innevarande år. Vidare tillstyrker nämnden 3 900 kr till kostnader för planering och asfaltsbeläggning vid Centralskolan.

Beträffande gatunamnen på Häggarpsområdet i Mantorp föreslår nämnden, att ett tidigare fattat beslut om namnen Soldatvägen, Grenadjärvägen, Dackevägen och Vasavägen skall upphävas. I stället bör namnen på gatorna i anslutning till, eller i närheten av Trumpetarevägen få namnen Klarinettvägen, Kornettvägen, Blåsebostigen och Blåsutstigen.

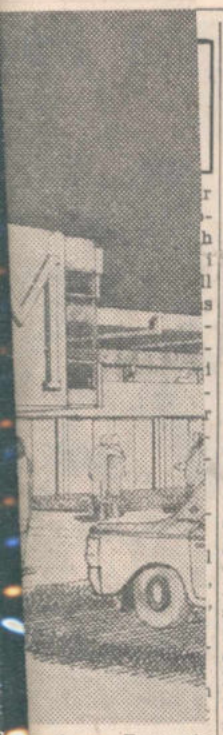

antorp. Bygget

# Säljy
# på n

t planerade rabat
00 kvm och kom
net. Om alla bes
öst och vara infly
llund vid AB B
ligger bakom
ilment att omfat
gget får drive in
sin varulorg till
r skall därför

B Bröderna Köhle
gga rabattvaruhus
föregåtts av
undersökningar v
s, att 1960-talets
er markerad överg
väntas fortsätta und
framtid. Denna all
nhet att övergå till
omfattande inköpsb
tt vi kommer att sats
säger disponent Hedlu
ken på Mantorp so
för det nya varuhuset
Den har diskuterats de
men fördröjts av vägmy
som dröjde med beske
notorkorset skall placeras.
besked offentliggjordes sta
ring och projektering on
Förhandsarbetet är nu så
kridet, att bygget beräknas
starta redan i höst. Detta
förutsättning att länsmyndig
a lämnar klarsignal.
mmanhanget vill gärna dispo
Hedlund tillbakavisa de farhå
för otillräckligt kundunderlag,
l a redovisas i den reservation
ygivits av ordföranden i samar
mnden kommunalrådet Bengt
röm, Mjölby. Ta död på
re är ett felaktigt uttryck

# Vifolka bemöter kritik mot varuhus i Mantorp

**Oenigheten om det planerade rabattvaruhuset i Mantorp kom till uttryck också vid samarbetsnämndens sammanträde i Mantorp på fredagen. Tidigare har i arbetsutskottet kommunalrådet Bengt Tägtström reserverat sig mot ett tillstyrkande och nu bemötte Vifolka kommuns representanter denna reservation i en promemoria. Efter en lång diskussion beslöt samarbetsnämnden med voteringssiffrorna 7—5 att tillstyrka den dispens man begär hos länsstyrelsen för rabattvaruhuset. En ledamot avstod från att rösta.**

I promemorian anser Vifolkas representanter, att ett externt varuhus av det här slaget inte har någon negativ inverkan på den service som centralorten Mjölby avser att ge. Att hr Tägtström i sin reservation anför att tillkomsten av ett externvaruhus i Mantorp skulle vara oförenligt med en god samhällsplanering därför att Mjölby utökar sin centrumbebyggelse måste därför vara helt felaktigt, konstaterar Vifolkas representanter i nämnden.

Dessa understryker att ett varuhus av den karaktär det här är fråga om aldrig kan läggas inom vanliga stadscentra. Omfattande utredningar har visat att köpenskapen alltmer söker sig ut till fria områden där man kan utnyttja parkeringsmark i en helt annan omfattning än inne i en trång stadskärna. Vidare är tanken med ett externvaruhus den att man med bil ska kunna ta sig fram till själva varuhuset för ilastning.

Ur blockets synpunkt torde en utveckling av detta slag med skatteobjekt och arbetstillfällen endast vara positiv fortsätter Vifolkarepresentanterna. Dessa framhåller vidare, att företaget, Bröderna Köhler AB i Norrköping, själva verkställt utredningar och funnit den tilltänkta platsen vara den mest lämpliga i Östergötland. Andra alternativ har inte saknats och om inte Mantorp kommit in i bilden så hade det tilltänkta varuhuset förlagts till en centraliserad köpenskap i Jerikodalsområdet i Mjölby tycker Vifolkas representanter, att detta inte kan leda till någon ökad bekvämlighet. Kopplingen med den administrativa byggnaden (stadshuset) betraktar man också som mycket svårförståelig.

Beträffande köpkraften inom blocket, som åberopats i hr Tägtströms reservation, kommer säkert det blivande varuhuset i Mantorp på grund av sitt läge, att även dra till sig kunder bosatta på orter utanför Mjölbyblocket.

**Vatten- och avloppsfrågorna**

Vatten- och avloppsfrågorna är en annan detalj som påtalas i hr Tägtströms reservation. Där betonar hrr Ek och Adolfsson att dessa problem är inte av den storleksordning att de inte kan bemästras. Kostnaderna för vatten och avlopp belastar för övrigt skattebetalarna betydligt mindre i Vifolka än i vissa andra närliggande kommuner.

Vifolkarepresentanterna betonar i sammanhanget, att vatten- och avloppsfrågorna på intet sätt försummats. Kommunen har skaffat råvattentillgångar som möjliggör en utbyggnad av samhället till minst det dubbla. Atgången är för närvarande ca 500 kbm per dygn medan uttaget av gott dricksvatten utan svårighet möjliggör ca 1 000 kbm per dygn.

**Ledningar framdragna**

Redan på ett tidigt stadium stod det klart att vatten- och avloppsledningar måste framdragas till området i fråga. Så har också skett för betydande kostnader. Redan befintliga ledningar är avsedda att räcka även för en utökad bebyggelse i området. Planeringen för ett reningsverk skedde i samband härmed. Man vägde mellan två olika alternativ, antingen att släppa ut avloppsvattnet efter rening i ett större reningsverk öster om Mantorp, eller att anlägga ett reningsverk vid Svartån. Detta skulle då kunna tillgodose såväl Sya som Ängsholms samhällen. Efter ingående utredningar stannade kommunalfullmäktige inför det sistnämnda alternativet, och ett principbeslut om denna utbyggnad finns alltså. Kostnaderna beräknas uppgå till mellan 3,5 och 4 milj kr.

**Obetydlig belastning**

Beträffande belastningen från det tilltänkta varuhuset så kommer den att bli tämligen liten menar hrr Ek och Adolfsson. Anläggningen har ingen källarvåning och ringa inläckande dag- och dräneringsvatten. Avloppsvattnet kan betraktas som normalt kommunalt spillavloppsvatten. Den maximala förbrukningen per dygn anges till 72 kbm och medelförbrukningen till 36 kbm. Ett duplikatsystem kan därför lätt ordnas utan stora kostnader genom närheten till lämpligt dikessystem.

Vifolkas representanter i samarbetsnämnden hemställer till slut att nämnden tillstyrker den dispensansökan som ingetts till länsstyrelsen beträffande varuhusets uppförande.

**Skapar motsatsförhållande**

omemorian vänder man sig mot hr Tägtströms reservation het då den enbart skapar ett förhållande mellan det blikommuncentrat och dess yt-

Beträffande utvecklingen

## T /

Den totala
närmare 10 000 kvm
ett av de största i o
else kan nämnas, a
nya Kungshallen i
500 kvm. Kostnad
mellan sju och åtta

Bröderna Köhler
flera år tillbaka h
varuhus på Ingelst
köping. Dessa plan
aktuella och påverk

# *Kärna mosse bortglömd tycker ung forskare*

Har Kärna mosse och den intressanta floran där kommit i skymundan i naturvårdsdiskussionen? Linköpingsgymnasisten Lars-Ake Gustafsson i årskurs 3 vid Katedralskolan tycker det. Trots sin ungdom är han nog en av dem som bäst känner till detta östgötska extremrikkärr som kom ögonen att tindra på forna tiders botanister.

— Många har den uppfattningen att dess tid är förbi, men ett år på ett par platser. Ymnigt förekommer fläckigt nyckelblomster, närmast i den form med djupt treflikad läpp som kallas Orchis Fuchsii. När man sedan närmar sig juli blommar kärrknipproten, som väl motsvarar den allmänna föreställningen om hur en orkidé skall se ut. Den är med andra ord verkligt vacker. Samtidigt blommor brudsporren, som trivs bra på mossplanet. I utkanten påträffas ett par mindre iögonenfallande arter, tvåbladet och nästroten. Den senare har

# Ungdomsgården i Fornåsa invigd i närvaro av ca 200 intressenter

**Ungdomsgården i Fornåsa invigdes på tisdagskvällen och det skedde med helaftonsprogram som räckte i nära tre timmar. Ca 200 personer, barn, ungdom och fullvuxna hade mött upp och fick vara med om ett omväxlande program med allvarsord blandat med lättare underhållning och alla såg ut att trivas tillsammans i familjär samvaro. Eldsjälen i det hela, kommunalassistent Knut Karlsson, stod i ledningen även för kvällen och han är en organisationsmänniska som Boberg kan vara glad och tacksam över. Man kan fråga sig hur han hinner med allt. Bl. a. fanns ett digert allsångsblad med text av honom.**

Inbjudna till invigningen var ungdomar, föräldrar och kommunalmän inom kommunen, samt föreningars och organisationers representanter och andra intresserade. Bland de medverkande märktes kommunalfullmäktiges ordförande Hugo Hall och bygdegårdsföreningens ordf. Hugo Askling som förrättade invigningen.

För underhållningen ifråga om musik och sång svarade Kurts trio, Motala, med sångfyndet Siv Gustafsson och deras medverkan rönte stor uppskattning. Det gavs tillfälle att se på vad som finns ifråga om ungdomsgårdens verksamhet och bli närmare orienterad därom.

Efter en sprittande melodi av Kurts trio som inledning, framträdde fru Anna-Lisa Ljungars i egenskap av barnavårdsnämndens ordförande och höll ett inlednings- och välkomsttal. Ungdomsgården vill bli en hjälp för ungdomen till en meningsfylld tillvaro, sade hon bl. a.

— De skall kunna bedriva en hobby, studera ett ämne som intresserar eller dylikt, allt under ordnade förhållanden, samtidigt kunna ha roligt på "hemmaplan". Vi har haft förmånen vinna förståelse inom kommunen för det hela, och fru Ljungars gladde sig också särskilt över att även andra delar av Bobergs kommun ser ut att kunna få ungdomsaktiviteter. Knut Karlsson har varit och är eldsjälen, sade fru Ljungars med eftertryck.

Efter ytterligare musik följde så invigningstal av hr Hugo Askling som var i synnerligen fin form för kvällen och blickade tillbaka på sin egen ungdomstid som han skattade högt. Han hälsade ungdomen särskilt välkommen och nämnde så inledningsvis om Bobergs bygdegårds tillkomst i Fornåsa som han varit med om att arbeta fram. Hr Askling nämnde om hur många tömde sina föreningskassor för att ge bidrag till bygdegårdens tillkomst, hur man arbetade frivilligt och fick ihop så nära 25 procent av kostnaden, resten fick man låna.

— Hjälp oss alla att vara rädda om lokalen även i fortsättningen, sade hr Askling, ett välment råd riktat till de unga från en ungdomens vän. Han vädjade även till de äldre om att hjälpa till att vårda och stålsätta vår tids ungdom, det är sannerligen inte lätt att vara ung idag.

— Vi behöver en ungdom som är utbildad och rutinerad, det åligger kommunen att stödja, står det i barnavårdslagen, sade hr Askling vidare.

### UTBILDNINGSMEDVETNA

Hr Askling pekade på föreningars betydelse, religiösa, nykterhets- och idrottssammanslutningar m.m. Den föreningsengagerade ungdomen skapar inga problem. Vi behöver bli utbildningsmedvetna, underströk han. Denna ungdomsgård är värd all uppskattning, den har en stor uppgift sig förelagd och hr Askling ville innesluta den i de vuxnas tankegång. Lyckönskade och förklarade ungdomsgården invigd.

Efter kafferast fortsatte programmet och då bl. a. med tal av fullmäktigeordf. hr Hugo Hall som berörde ungdomsproblemen av idag. Anknöt till hemmens stora betydelse för de unga, och möjligheterna att ge dem handlingsnormer.

— Allt måste göras från samhällets sida i kampen mot sprit — och framför allt nu mot det tilltagande narkotikamissbruket. Även hr Hall pekade på föreningars betydelse och som varande nykterhetsman underströk han särskilt vikten av nyktert leverne.

— Kommunen har lämnat anslag, sade hr Hall och han hoppades att det hela skulle leda till ett gott resultat och slutade med att lyckönska alla till verksamheten.

### UNDERHÅLLNING

Under ledning av Knut Karlsson blev det så underhållning från scenen i stil med programmet "Timmen" i TV. Ett lag med fyra manliga vuxna ställde upp mot ett lag ungdomar om två flickor och två pojkar och fick svara på sammanställda frågor. Det blev intressanta redovisningar i klarsynta ordalag och inte minst ungdomslagets Bertil Nilsson gjorde uppmärksammade inlägg och det hela var säkerligen nyttigt för alla parter.

Omväxlande mellan frågorna sjöng Siv Gustafsson varvat med allsång där inte minst Blockvisan var kul, sammansatt av Knut. Käcka och välsjungande Siv är flitigt i elden tillsammans med Kurts trio. Till sist skall nämnas att påhittige Knut Karlsson höll auktion på ostkaka i formar för att få tillskott till kassan. Det blev välgörenhetspriser på 5 och 6 kr. per styck.

Så blev det till sist tackningar och applåder till höger och vänster och därmed var ungdomsgården i Fornåsa synnerligen och vederbörligen invigd med dunder och brak. Inte minst Knut Karlsson hade anledning känna sig nöjd med kvällen.

—kvist.



*Deltagande suveräna ungdomslaget i "Timmen", Bertil Nilsson, Karin Damberg, Laila Österskog och Kjell Karlsson med sångfågeln Siv Gustavsson i mitten, tillsammans med "gubarna" Hugo Askling, Hugo Hall och Knut Karlsson. Unga sjunga med de gamla . . .*


BOBERG

Invigning av

**UNGDOMSGÅRD**

**i Fornåsa**

tisd. den 28 jan. 1969 kl. 19.00 i i Bygdegården, Fornåsa. Invigningsförrättare Landstingsman Hugo Hall och Herr Hugo Askling.

Underhållning — Servering

VÄLKOMNA!

**Bobergs Kommuns Ungdomsgård.**


**Torsdag den 30 jan. 1969**



29-1-69

## *Ungdomsgården i Boberg invigd*

Ungdomsgården i bygdegården, Fornåsa, invigdes på tisdagen med drygt ett par hundra inbjudna ungdomar, föräldrar och kommunalmän samt olika föreningars och organisationers representanter. Barnavårdsnämndens ordförande, fru Anna-Lisa Ljungars, välkomnade och därefter förrättade bygdegårdsföreningens ordförande Hugo Askling invigningen. Kommunalfullmäktiges ordförande Hugo Hall delgav därefter sina synpunkter på ungdomsverksamheten inom kommunen.

För underhållningen svarade Kurts trio, Motala, med sångarfyndet Siv Gustavsson. Kommunalassistent Knut

Bygdegården skall under minst en kväll i veckan ställas till förfogande för ungdomarna vars verksamheter skall överblickas av två ledare. Ur dessa verksamheter skall sedan efter hand fritidsgrupper växa fram, vilka administrativt skall skötas från bygdegården även om de försiggår på andra platser inom kommunen.

## Boberg

### *Stort intresse för ungdomsgård i Älvestad*

Det finns verkligt intresse för att starta ungdomsverksamhet i Älvestad och vid torsdagens träff i Älvestadsskolan hade ett 50-tal personer samlats. Kommunalfullmäktiges ordförande i Boberg, Hugo Hall, och socialassistent Knut Karlsson fick besvara många frågor från ungdomar och föräldrar och det framkom att ungdomarna är mest intresserade av att få igång cirklar i bordtennis och



*Redan nästa torsdag kväll hoppas ungdomarna att fritdsverksamheten i Älvestad kan ta sin början. Skolstyrelsen har ännu så länge avgörandet i sin hand. Vid sammanträdet i kväll får styrelsen ta ställning till en skrivelse där kommunen begär att få disponera Älvestads skola som ungdomslokal. Blir det klartecken sätter man igång snarast. Av bilden framgår att mötet med kommunens representanter, föräldrar och ungdomar i Älvestad var välbesökt.*

# Ungdomsverksamhet i Älvestad startar redan nästa torsdag?

**Föräldrar och ungdomar i älvestadsområdet, Bobergs kommun, hade på torsdagskvällen samlats till en träff för att diskutera vad man ska kunna hitta på för ungdomen i Älvestad. Till skolan i Älvestad, där kontaktträffen hölls, hade cirka 50-talet personer mött upp, många var barn och ungdomar. I Fornåsa bygdegård startades nyligen ungdomsverksamhet och meningen är nu att denna ska utökas på flera platser i kommunen där det finns behov av förströelse för ungdom.**

I Älvestad finns en fond att tillgå och det är en av anledningarna till att man så snabbt kan börja ungdomsverksamhet där.

Mötet på torsdagskvällen leddes av kommunalfullmäktiges ordförande Hugo Hall och kommunalassistent Knut Karlsson. Ungdomsgården i Boberg hoppas att redan nästa torsdag kväll kunna påbörja ungdomsverksamheten i Älvestad.

Om skolstyrelsen, som har möte i kväll och då kommer att uppvaktas med en skrivelse där man anhåller om att få använda Älvestads skola som ungdomslokal på kvällstid, ger ett jakande svar på detta, sker premiären nästa torsdag kväll.

Verksamheten i Älvestad kommer till en början endast att omfatta en kväll i veckan. Under gårdagens diskussion fick de närvarande ungdomarna fylla i en blankett där de fick ange vilken form av förströelse de helst vill ha.

Slutsummeringen av svaren visade att flickorna vill lära sig sy, knyppla och laga mat. Matlagningsintresset stod även högt upp på grabbarnas önskelista, liksom bordtennis, brottning och tyngdlyftning. Gemensamt önskemål från både flickor och pojkar var tillgång till grammofon.

Ledare för ungdomsverksamheten i Älvestad blir Gunnar Schoberg.

— Var helst i kommunen man uttrycker önskemål om att få igång ungdomsverksamhet kommer vi att försöka starta en sådan, säger kommunalassistent Knut Karlsson. I Österstad och Skeppsås finns redan viss ungdomsverksamhet och det är givetvis inte meningen att vi ska börja konkurrera med den som redan finns anordnad. I Vallerstad och Normlösa kan man emellertid tänka sig att starta någonting snarast. Där finns ännu inget för ungdomen att förströ sig med.


*FORNASA*

## Kungörelse

**Från Joh.-Eriks och de Wedinska fonderna finnes medel för utdelning inom Älvestads församling till följande ändamål:**

**1) Bidrag till studier, folkbildningsarbete och yrkesutbildning utöver grundskolan.**

**2) Bidrag till nybyggnad eller reparation av egen fastighet samt bidrag till hjälp vid ekonomiska svårigheter på grund av sjukdom o. d.**

**3) Bidrag till fritidssysselsättning för ungdom.**

**Ansökan om bidrag skall senast den 28 februari 1969 vara inlämnad till styrelsens ordf. Sven Nilsson, Lickstabacken, Fornåsa, som även lämnar upplysningar om utgående bidrag och tillhandahåller ansökningsblanketter.**

**Styrelsen**

# *Bygdegården i Fornåsa har blivit ungdomsgård*



*Det var full verksamhet i bygdegården invigningsdagen. I bakgrunden bygdegårdsföreningens ordförande Hugo Askling, barnavårdsnämndens ordförande fru Anna-Lisa Ljungars, kommunalfullmäktiges ordförande Hugo Hall samt kommunalassistent Knut Karlsson*

Bygdegården i Fornåsa har nu till sina otaliga användningsområden även blivit ungdomsgård. Den rörelse som nu iscensatts har stora möjligheter att bli av omfattande betydelse i bygdens samlingsliv. Vid invigningen på tisdagen visade ungdomarna i skiftande åldrar ett stort intresse och redan från sttrten och lokalen var också mycket välfylld. Barnavårdsnämndens ordförande, fru Anna-Lisa Ljungars, sade i sitt välkomsttal att man sedan i höstas bedrivit verksamhet med ungdomar i bygdengården på försök. Dessa försök har visat sig mycket lyckade och arbetet med verksamheten skall i fortsättningen skötas under mera stadgade former. Barnen har ett hårt arbete i skolan och det är viktigt att det skapas en meningsfull tillvaro under deras fritid, sade fru Ljungars. Verksamheten skall ske under ordnade former och under bra ledarskap. Syftet är att binda ungdomarna vid hemmiljön och ej driva dem till större tätorter med dess frestelser. Ungdomsgårdsverksamheten har också vunnit stor förståelse hos de styrande i kommunen och anslag har beviljats för inköp och till hjälp med hyra.

Bygdegårdsföreningens ordförande Hugo Askling, som förklarade bygdegården öppen för ungdomsverksamhet, gav först en inledande historik över bygdegårdens tillkomst och det omfattande arbete som varit förenat därmed. Lokalerna invigdes den 11 oktober 1959 och för eldsjälarna bakom detta projekt kvarstår bygdegården närmast som en helig mark, framhöll hr Askling.

— Vi mottar dagens ungdom med öppna armar och ser med glädje att de disponerar våra lokaliteter, men det måste ske under ordnade former och där all förstörelselusta bannlyses. Ordningen i samband med en sådan här verksamhet är en självklarhet.

Bygdegårdsföreningens ordförande kom därefter in på betydelsen av ordnad ungdomsrörelse i dagens samhälle som ställer stora krav på ungdomarna.

Kommunalfullmäktiges ordförande Hugo Hall berörde i sitt tal ungdomsproblemen och påpekade vikten av den förebyggande vården. Han hoppades också att man inom kommunen skulle förskonas från narkotikaproblemet. Kommunen för sin del ser med stor välvillighet på den här verksamheten och man är även i fortsättningen beredd att stöjda verksamheten på bästa tänkbara sätt.

Eldsjälen i ungdomsgårdsverksamheten, kommunalassistent Knut Karlsson, gjorde redan i somras de första förberedelserna för det här projektet. Ungdomarna utsåg också en representant som närmare dryftade problemet med kommunalassistenten. Behovet framfördes i barnavårdsnämnden och därefter utarbetades en utförlig redogörelse för behovet. Hr Karlsson påbörjade också på tidigt stadium tillsammans med ungdomarna en del verksamheter varibland kan nämnas bordtennis, Kommunalassistent Karlsson hade också lagom till invigningen författat ett trevligt 'Timmenprogram' där man berörde generationsmotsättningen. Fyra ungdomar och fyra äldre var engagerade i frågan och programmet leddes på ett utmärkt sätt av Knut Karlsson, som även stod som allsångsledare.

## Boberg

Vid kommunalfullmäktiges sammanträde på måndagen beslöt man uttala enligt kommunalnämndens tidigare förslag att de riktlinjer om frivillighet som dikterats av riksdagen genom 1962 års beslut i kommunindelningsfrågan alltjämt bör vara rådande. Tvångsåtgärder i dagens situation skulle enbart medverka till att skapa motsättningar i samarbetet mellan kommunerna. Kommunalnämndens förslag, för vilket tidigare utförligt redogjorts i ÖC, bifölls, dock först efter votering där kommunalnämndens förslag segrade med 20 röster mot 12.

För täckande av kommunens andel av kostnaden för Mjölbyblockets Industrikonsult anslogs 800 kr. Bidrag till Fornåsa ungdomsgård beviljades med 5 800 kr i enlighet med arbetsutskottets tidigare förslag. Summan ugör driftbidrag med 2 600 kr och hyresbidrag med 3 200 kr. Ytterligare hade anslagits 3 000 kr för inköp av mark i Fornåsa av SJ. Tidigare hade anslagits 3 000 kr. Dessutom beslöt fullmäktige antaga viss ändring av taxan gällande vattenförbrukning för industriändamål. Dessutom tillstyrktes byggnadslåneansökningar till länsbostadsnämnden samt förbättringslån för pensionärer, medan Bröderna Nilssons begäran om ersättning för kabel från smedja till bostad vid Smidesverkstaden i Fornåsa avslogs.

## Det stod i CORRESPONDENTEN

**1869.** Till inköp af ved åt Linköpings stads fattiga vid Julen hafva influtit ett flertal gåfvor, utgörande tillsammans 141 riksdaler och 50 öre samt 1 lass ved. —

Vid kommunalstämma med Wikingstads församling behandlades frågan om bästa sättet att hämma det öfverhandtagande tiggeriet. Man insåg nogsamt, att det enklaste och radikalaste vore, att icke utdela allmosor samt att till hemorten eller kronobetjeningen förpassa de bettlande. Men saken måste behandlas ej blott med förstånd utan äfven med hjerta. Efter någon öfverläggning beslöt stämman enhälligt att antaga Nils Erikssons i Bankeberg välvilliga anbud, att på försök under en tid af tre månader derstädes anordna en matinrättning.All utdelning af allmosor till in- och utsocknes tiggare skulle således från och med 1869 års ingång upphöra, och de bettlande hänvisas, att anmäla sig i handelsboden vid Bankeberg, der de erhålla en matpolett, som, uppvisad hos Nils Eriksson, berättigar dem att vid matinrättningen få sin hunger stillad. —

**1919.** Östergötlands västra livsmedelsdistrikt har fått en tilldelning av 12,000 kg. amerikanskt fläsk. Flera tilldelningar kan väntas. —

Till undersökningskostnader för den planerade järnvägsförbindelsen Motala—Vadstena har Motala stadsfullmäktige anslagit 1,000 kr. —

Grantorpets tändsticksfabrik i Västervik brann ned på onsdagen. Arbetarna torde få sysselsättning vid den andra tändsticksfabriken i staden. —

Lokomotivmannastrejk började på söndagen på ett flertal järnvägar, bl a Östra Centralbanan, Nässjö—Oskarshamn, Eksjö—Österbymo och Hvetlanda—Målilla. Trafiken upprätthålles i begränsad omfattning. —

Regeringen har beviljat koncession på järnvägen Fagerhult—Virserum.

* * *

28/1-69

## *BOBERGS FÖRTROENDEVALDA:*

# Tvångsåtgärder i blockfrågan skapar kommunal motsättning

**Bobergs kommunalfullmäktiges sammanträde på måndagskvällen blev enligt modernt talesätt kort-kort. Det avverkades på mindre tid än en halvtimma och följaktligen blev det inte många klubbslag kf-ordföranden Hugo Hall behövde göra för kvällen. Huvudärendet för kvällen var att avge förslag till yttrande över kommunindelningsreformens fullföljande. Kommunalnämndens framlagda förslag segrade här efter votering med rösterna 20—12, tre ledamöter var frånvarande.**

Någon diskussion blev det inte i ärendet, blott några korta inlägg. Hr Grebner föreslog alternativ 2, medan hr C. G. Pantzar, med instämmande av hr Erik Eriksson yrkade bifall till kommunalnämndens förslag. Hr Hugo Hall talade, liksom i kommunalnämnden tidigare, för alternativ 2. Han ansåg för övrigt att det från högre håll skulle ha fastställts en tidpunkt för ikraftträdandet.

### YTTRANDET

Yttrande från Bobergs kommun med anledning av kommunikationsdepartementets P M "Kommunindelningsreformens fullföljande" har följande lydelse:

Indelningssakkunniga föreslog i sitt år 1961 avgivna betänkande "Principer för en kommunindelning" att "en ny kommunindelning bör begrundas på kommunernas frivilliga medverkan".

Denna princip blev den bärande för det beslut i inledningsfrågan som riksdagen fattade år 1962.

Vi har i nuläget icke kunnat finna skäl, som är tillräckligt starka för att motivera en lagändring.

Vi är istället av den uppfattningen att tvångsåtgärder i dagens situation skulle medverka till att skapa motsättningar i samarbetet mellan kommunerna.

Vi anser att det tillsvidare skall vara fullmäktigeförsamlingarna i de enskilda kommunerna, som skall avgöra tidpunkten för en sammanläggning.

Till grund för ett beslut om sammanläggning, skall då ligga en bedömning från kommunernas sida, att med hänsyn till dagens situation, och den framtida utvecklingen, en sammanläggning är förenlig, och önskvärd med hänsyn till innevånarnas intressen i den enskilda kommunen och i kommunblocket.

Skulle den framtida utvecklingen motivera en lagändring synes oss alternativ 2 vara att föredraga. Dock med den ändringen att den i förslaget § 2 angivna senaste tidpunkten, framflyttas till 1 januari 1977.

Med stöd av vad här framförts anser vi att de riktlinjer om frivillighet som riksdagen fastställt genom 1962 års beslut i kommunindelningsfrågan, alltjämt tillsvidare bör ligga till grund för ändringar i den primärkommunala indelningen.

### MARKINKÖP

Bobergs kommunalfullmäktige anslog i september 1966 3.000 kr. ur investeringsfonden för inköp av mark i Fornåsa från SJ. Slutmätning av marken visar att köpeskillingen efter 30 öre per kvm blir 3.612 kr. Efter förordande av kommunalnämnden beslöt fullmäktige med bekräftande av sitt föregående beslut att anslå ytterligare erforderliga 612 kr. ur allmänna investeringsfonden för detta köp.

Fullmäktige beslöt bevilja bidrag till ungdomsgården i Fornåsa med 5.800 kr., utgörande dels driftsbidrag med 2.600 kr. och dels hyresbidrag med 3.200 kr. eller 100 kr. per gång, vilket motsvarar bygdegårdens ordinarie taxa. Anslaget skall utgå ur årets stat.

### FÖRFRÅGAN

Man beslöt vidare att ur 1969 års stat anvisa 800 kr. för täckande av kommunens andel av kostnad i Mjölbyblockets industrikonsultverksamhet.

Efter ordinarie föredragningslistans genomgång gjorde hr Hugo Askling en förfrågan. Han påminde om att fullmäktige tidigare tillsatte en utredningskommitté för skolfrågor och efterlyste nu nämnda kommittés arbete. Svaret blev att något sammankallande ännu inte gjorts av nämnda kommitté. Jag får väl vänta till nästa kf-sammanträde och fråga vidare då, sade snarfyndige Hugo Askling beskedligt och därmed fick man sig nöja.

—kvist.

## Boberg

29/1-69

### *Boberg vill dröja med blockbildningen*

Den frivilliga linjen bör alltjämt vara rådande när det gäller kommunreformens genomförande anser man i Bobergs kommun. Kommunalfullmäktige har också slutit upp kring ett samgående först 1977, vilket kommunalnämnden hela tiden också förordat. Främsta ivrare för ett samgående enligt alternativ II, eller 1974, var jämte kommunalfullmäktiges ordförande Hugo Hall, hr Nils Grebner. Hr Hall fastslog att han hela tiden lutat åt den uppfattningen att 1974 är den lämpligaste tidpunkten och att man inte borde förhala ett samgående ytterligare tre år. Kommunreformens genomförande är angeläget för att komma till rätta med blockets olika problem, ansåg talaren vidare, och poängterade även att ytterligare fem år bör vara fullt tillräckligt för att klara av olika slag av administrativa åtgärder inom kommunerna.

Kommunalnämndens ordförande - C-G Pantzar underströk nämndens tidigare utarbetade förslag. Frivilliglinjen bör föredras av flera anledningar. De mindre kommunerna mister efter ett lagstadgat samgående helt rätten gentemot de större kommunerna och därför bör den frivilliga linjen hållas vid liv, sade hr Pantzar, som också erhöll bifall från ytterligare ett par ledamöter. Frågan avgjordes först efter votering, där frivilliglinjen segrade med 20 röster mot 12.

Vid sammanträdet efterlyste också hr Hugo Askling initiativ från kommittén som utreder skolfrågor inom kommunen. Hr Askling frågade bland annat vid vilken tid utredningen avsåg att ha sitt arbete utfört och när byggverksamheten på området skulle kunna komma i gång. Enligt upplysning av bland annat hr Pantzar torde dock ärendet dröja ännu en tid framöver. Några anslag i ärendet har t ex ännu ej begärts.

## Boberg

2/2-69

**Normlösa CKF-avdelning** har hållit årsmöte varvid till ordförande omvaldes fru Ragnhild Gustavsson. Nya ledamöter i styrelsen blev fruarna Margit Elebring och Dagmar Hagsten efter Edith Jönsson och Dagny Sundström, vilka avböjt omval. Av verksamhetsberättelsen framgick att medlemsantalet vid årsskiftet var 32. En livlig verksamhet har rått med såväl månatliga sammankomster som utflykter och fester. Studieverksamhet bedrivs i samarbete med Bobergs Vuxenskola. En grupp samlas dessutom för flamskvävning under handledning av fruarna Margareta Andersson och Dagmar Hagsten. Anslag har under året beviljats till bl a cancerforskningen och IM.

# SPETSKURS I NORMLÖSA



I Normlösa har startats en kurs för gamla tekniker i arrangemang av Föreningen Svenska Spetsar och Mjölbyregionen av SKS. Nu är inte kursen så "lustig" som den låter utan meningen är att man ska ta upp de gamla slöjdtekniker som utförs med mycket enkla redskap och som håller på att glömmas bort. Ett försök att anpassa enkla redskap till nya användningsområden.

Vid kursstarten under torsdagseftermiddagen hade sex damer samlats för att under ledning av fröken Gunnel Bennik-Björkman från Linköping lära sig använda gamla ädla redskap.

— Stor vikt läggs vid teknikernas forna användning, påpekar ledarinnan Bennik-Björkman. Det blir inte bara handarbetande utan deltagarna kommer att i litteratur och genom intervjuer med äldre personer söka finna bakgrunden till teknikerna och deras namn. Vid varje sammankomst kommer vi att diskutera teknikernas nutida användningsområden.

Under den första kursdagen fick deltagarna lära sig påtning. En form av knytning med garn. Vidare förekom gaffelvirkning med gaffel efter gammal modell. Med detta enkla redskap kan man tillverka draperier, sjalar och lampskärmar.

På bilden ses kursstartens deltagare Marianne Johansson, Margit Andersson, ledarinnan Gunnel Bennik-Björkman, Dagny Nilsson, Margaretha Knöppel, Margit Nilsson samt Anna-Lisa Larsson sysselsatta med gaffelvirkning.

— På lördagen vigdes i Normlösa kyrka förman Krister Ragnarsson och kontorist Katarina Svensson, dotter till handlare Gideon Svensson, Normlösa och hans maka Dagny, född Karlsson. Kyrkoherde Gerhard Frankmar, Trehörna, förrättade vigseln. Uppvaktande tärna var en kusin till bruden, fröken Meg Wigmo, Norrköping. Vid intåget spelades Ulvåsamarschen av Söderman. Därefter sjöng kantor Eric Hagberg, Skänninge, Om än änglars språk jag talte av Erik Erling. Efter akten sjöng kyrkoherde Gerhard Frankmar Lovsång av Beethoven.

Till sist spelades Bröllopsmarsch ur en Midsommarnattsdröm av Mendelssohn. Bruden föräldrar gav därefter middag på Mjölby Stadshotell, dit ett antal telegram anlände.

## BOBERG

**Skolmatsedel** för Boberg: Måndag stekt fläsk, bruna bönor; tisdag fiskpannetter, stuvad spenat, potatis; onsdag köttsoppa, torsdag pannbiff med löksky, potatis; fredag bräckwurst, gröna ärtor, potatis.

**Skeppsås Cp-avdelning** hade på onsdagen årsmöte på Broby gård. Styrelsen omvaldes med Ingvar Wessman som ordförande, Gösta Rahm vice ordförande, Silas Larsson sekreterare, Torsten Davidsson kassör och Martin Landelius. Till representant i CKF-avdelningen valdes Gösta Rahm. Föreningen beslöt att ge bidrag till föreningsgårdens jubileumsfond Mems slott. Ombudsman Ruben Svahn talade om centerpartiets rikspolitik och kommunalnämndsordförande Carl-Gustaf Pantzar om aktuella spörsmål inom Bobergs kommun. Efter föredragen följde en givande diskussion.

**BOBERG**

**Fornåsa ka.** Sönd. 9.30 högm., kyrkokören; 10.30 ssk. Onsd. 15 miss.-syf:ns arb.-möte hos Birgitta Alveteg, Lönebostället.

**Lönsås ka.** Sönd. högm. se Fornåsa ka.; 17 ljusgudstj., Ellborg, kyrkokören, efteråt i Lönsåsgården. Torsd. 18 (obs. dagen) Kyrkans Vänners arb.-möte hos Ulla-Brita Andersson, Ebborp.

**Ekebyborna ka.** Sönd. 17 ljusgudstj., Torhed, ljuståg, körsång. Tisd. 14 kyrkl. syf. hos Barbro Gustafsson, Kårby.

**Ask ka.** Sönd. 11 högm., Brunius.

**Normlösa ka.** Sönd. 13 Knuthammar, sång.

**Vallerstads ka.** Sönd. 17 ljusgudstj., sång av ssk-barnen.

**Älvestads ka.** Lörd. 15 ssk. i förs.-salen; 18 fam.-gudstj., ljuståg. Sönd. se Skeppsås.

**Skeppsås ka.** Sönd. 11 Torhed, ungd.-kören.

**Österstads mk.** Sönd. 9.30 ssk startar. Tisd. 18.30 scout. Torsd. 19 jun.

Tisdag den 4 febr. 1969

# BOBERG

**Normlösa cp-avdelning** har haft årsmöte i Hantverkaregården, Skänninge. Ordföranden Göte Gustavsson hälsade välkommen och höll minnestal över två avlidna medlemmar. Styrel. omvaldes med Göte Gustavsson som ordförande. Ny serketerare blev Karl Ivar Karlsson. Kassan har omslutit ca 800 kr.

Kontorschef Ragnar Forss berättade om sin amerikaresa och visade bilder. Mötet var talrikt besökt.

**Ulvåsaortens avdelning** av cp har hållit årsmöte i Ask. Till ny ordförande efter hr Evert Johansson, Näsjö, som avböjt återval, valdes hr Harald Häggberg, Österstad. I styrelsen nyvaldes hr Sören Andersson, Elmtomta, Bengt Andersson, Alma, Tore Levin Österstad, och Göran Olsson, Österstad. Till Mems jubileumsgåva anslogs 100 kr. Till den avgående ordföranden Evert Johansson, riktades ett tack för 20-årigt ordförandeskap. Efter förhandlingarna höll landstingsrådet Einar Gustafsson, Kårby, föredrag om årets finansplan och aktuella landstingsfrågor, varpå följde en livlig diskusion.

**Lönsås kyrkokör** har uppträtt 16 gånger under 1968. Bl.a. har man gjort en utflykt taill Stjärntorps kyrka. Kyrkokören har 11 medlemmar, 8 kvinnor och 3 män.

**Skeppsås missionsförsamling** hade i lördags sitt enskilda årsmöte under Erik Anderssons ordförandeskap. Kassan har omslutit 22.100 kr. Till Svenska Missionsförbundet har lämnats 5.966 kr och till Östergötlands Ansgariiförening 516 kr. Andra organisationer har fått 511 kr. Ny i styrelsen blev Silas Larsson efter Gösta Rangsjö, som undanbett sig återval. Församlingens ordförande är Erik Andersson och föreståndare Evert Skogwik. Till ny juniorledare valdes Håkan Rangsjö efter Silas Larsson. Övriga medhjälpare omvaldes. Till söndagsskolans föreståndare omvaldes Elsy Tapper. Övriga lärare omvaldes. Ett 20-tal personer invaldes i olika uppgifter inom församlingen.

Offentlig årshögtid hölls på söndagskvällen i Missionskyrkan. Trots det dåliga väglaget hade mycket folk kommit samman. Pastor Hagvil, Skänninge, var högtidens talare och ungdomskören från Skänninge missionsförsamling sjöng förtjänstfullt flera sånger.

# Boberg

**Normlösa cp-avdelning** har haft årsmöte i Hantverkaregården, Skänninge. Ordföranden Göte Gustavsson hälsade välkommen och höll minnestal över två avlidna medlemmar. Styrelsen omvaldes med Göte Gustavsson som ordförande. Ny sekreterare blev Karl Ivar Karlsson. Kassan har omslutit ca 800 kr.

Kontorschef Ragnar Forss berättade om sin Amerikaresa och visade bilder. Mötet var talrikt besökt.

## BOBERG

**Fornåsa ka.** Sönd. 10 ssk; 14 (obs. tiden) högm., sång av Fornåsa och Lönsås kyrkokörer, efter högm. slut samkväm i Bygdegården. Onsd. 14.30 ssk syf. hos Dorith Kindgren, Torgg. 13. Torsd. 19 kyrkobr. årsmöte i Lönsåsgården, Torild Lindblom. Fred. 16.30 flicksyf. i Prästgården.

**Lönsås ka.** Sönd. 9.30 ssk i skolan; högm. se Fornåsa ka. Torsd. 19 kyrkobr. årsmöte i Lönsåsgården, Torild Lindblom.

**Ekebyborna ka.** Sönd. 10 ssk; 11 högm., Brunius. Onsd. 19 kyrkobr. i Lönsåsgården, Torild Lindblom.

**Ask ka.** Sönd. 9.30 högm., Torhed. Onsd. 19 kyrkobr. i Lönåsgården, Torild Lindblom.

**Normlösa ka.** Sönd. se Skeppsås.

**Vallerstads ka.** Sönd. 10.15 ssk; 11 Torhed.

**Skeppsås ka.** Sönd. 9.30 Knuthammar. Tisd. 14 kyrkl. syf. hos Valborg Eriksson, Skeppsås.

**Älvestads ka.** Sönd. 11 Knuthammar, ssk. Tisd. 19 kyrkl. förs.-kr. hos Greta Korsfeldt, Skolan. Torsd. 13.30 Älvans syf. hos Valborg Reinholdsson, Lyckebo. Torsd. 14.30 miss.-syf:s symöte hos Magda Johansson, Grantomta.

**Österstads mk.** Fred. 19.30 Vadstenakvartetten, Bränäs, insamling. Sönd. 9.30 ssk. Tisd. 18.30 scout. Torsd. 19 junior.

**Fornåsa, Betania.** Lörd. 14 sångstund vid Vileborg. Sönd. 14.30 ett 20-tal ungd. sjunger och vittnar. Onsd. 19.30 studiekväll, Sundström.

**Fornåsa, Betel.** Lörd. 16 UK. Sönd. 10 ssk i Bygdegården; 11.15 gudstj., H. Anderson; 19.30 sång- och väck.-möte i Bygdegården, Anderson, sångarna. Månd. 19 ungdomsträff på Kondis. Onsd. 19.30 bön.

**Skeppsås mk.** Fred. 19 SMU i Vallerstad. Sönd. 14.30 se Brunstorp.

**Vallerstads mh.** Fred. 19 SMU. Sönd. 14.30 se Brunstorp.

**Normlösa mh.** Torsd. 19.30 Pantzar, Hagvil.

**I Ekebyborna kyrka** hölls på kyndelsmässodagen ljusgudstjänst. Bobergskören sjöng under ledning av kantor Bertil Korsfeldt Huru ljuvliga äro icke Dina boningar av Berg. Lovsjungen alla länder Gud av M Vulpius, Sanctus ur Mässa av Widéen samt som växelsång med församlingen sv. ps. 329 av Daniel Olson. Predikan hölls av komminister Einar Torhed. Söndagsskolans barn medverkade i ett ljuståg, deras ljus tändes vid altaret och därefter följde växelläsning av bibelord. Som postludium spelade kantor Pierre Theodorsson Fuga i C-dur av Buxtehude.

**Ulvåsa-ortens avdelning** av cp har hållit årsmöte i Ask. Till ny ordförande efter hr Evert Johansson, Näsjö, som avböjt återval, valdes hr Harald Häggberg, Österstad. I styrelsen nyvaldes hr Sören Andersson, Elmtomta, Bengt Andersson, Alma, Tore Levin, Österstad, och Göran Olsson, Österstad. Till Mems jubileumsgåva anslogs 100 kr. Till den avgående ordföranden Evert Johansson, riktades ett tack för 20-årigt ordförandeskap. Efter förhandlingarna höll landstingsrådet Einar Gustafsson, Kårby, föredrag om årets finansplan och aktuella landstingsfrågor, varpå följde en livlig diskussion.

# Boberg

**Skeppsås missionsförsamling hade** i lördags sitt årsmöte under hr Erik Anderssons ordförandeskap. Kassan har omslutit 22 100 kr. Till Svenska missionsförbundet har lämnats 5 966 kr och till Östergötlands Ansgariiförening 516. Andra organisationer har fått 511 kr. Ny i styrelsen blev Silas Larsson efter Gösta Rangsjö, som undanbad sig återval. Församlingens ordförande blir Erik Andersson och föreståndare tills vidare Evert Skogwik. Till juniorledare nyvaldes Håkan Rangsjö efter Silas Larsson. Övriga omvaldes. Ett 20-tal personer invaldes för olika uppgifter i församlingen. Offentlig årshögtid hölls på söndagskvällen i missionskyrkan. Trots det dåliga väglaget hade mycket folk kommit samman. Pastor Hagvil, Skänninge, var högtidens talare och ungdomskören från Skänninge missionsförsamling sjöng flera sånger.

**Normlösa kyrkliga syförening** har haft årsmöte i prästgården. Medlemsantalet är 18. En syföreningsauktion skall hållas i november. Det beslöts att under sommaren syföreningens medlemmar skulle pryda kyrkan med blommor. Ordföranden kyrkoherde Arthur Knuthammar lämnade en redogörelse för föreningens ekonomiska ställning. Följande anslag beslöts: KMA 100, Svenska kyrkans mission 150, IM 100, Ersta diakonissanstalt 100, samariterhemmet i Uppsala 100, Svenska kyrkans sjömansvård 150, Lutherhjälpen, Svenska kyrkohjälpen sammanlagt 500 kr, Linköpings stifts ungdomsgård 100, diakonanstalten Stora Sköndal 100, riksföreningen mot cancer 50, FÖB 50, Vadstena folkhögskola 50, påskgåvor åt äldre 200, Normlösa lekskola 100, Abessiniens leprasjuka barn 100, blommor till kyrkans prydande 200 kr. Dessutom är för församlingshemmet reserverat 300 kr. Till värdinnor valdes Astrid Andersson, Dagny Nilsson, Gunvor Litzenius. En församlingshögtid med utflykt skulle anordnas under juni.

**Kyndelsmässodagens ljusgudstjänst i Lönsås kyrka** var välbesökt. Efter sammanringningen spelade fru Margareta Björklund på tvärflöjt Andante ur en oboekonsert av Händel. Lönsås kyrkokör sjöng Till oss i en behaglig tid av Morén samt Gud, vår Gud för världen all av Runbäck. Predikant och liturg var kyrkoherde I Ellborg. Som postludium spelade kantor Svante Björklund Högtlovad vare Herren Gud av Bach. Efter gudstjänsten samlades gudstjänstdeltagarna till samkväm i Lönsåsgården. Kyrkoherde F Brunius hälsade välkommen och riktade sig framför allt till församlingens förre kyrkoherde Ellborg. Kantor Björklund med fru medverkade med duettsång före den avslutande aftonbönen.

**Vid kyndelsmässodagens högmässa i Fornåsa kyrka** var kyrkoherde Frithiof Brunius predikant och liturg. Kyrkokören sjöng dagens introit och Jungfru Maria av Styf.

# Skatten i östgötakommunerna

Till tjänst för bl a dem som i samband med deklarationen vill räkna ut sin slutliga skatt för 1968 (den som man från skattemyndigheterna får besked om i slutet av detta år) meddelar vi här utdebiteringarna i Östergötlands kommuner för 1968 och 1969. Det är siffran för 1968 som skall användas vid den nämnda skatteuträkningen.

Beloppen utgör den totala kommunala utdebiteringen per skattekrona, alltså skatt till den borgerliga och till den kyrkliga kommunen, landstingsskatt samt tingshusmedel — de sistnämnda, som inte förekommer överallt, utgör en obetydlig pålaga, varierande mellan 2 och 6 öre per skattekrona. I de flesta kommuner har uppdelning på de olika församlingarna måst göras på grund av att den kyrkliga utdebiteringen varierar.

| Kommun: | 1968 | 1969 |
|---|---|---|
| Linköpings stad: | | |
| Link. domkyrko | 20:10 | 20:80 |
| S:t Lars | 20:10 | 20:80 |
| Landeryd | 20:10 | 20:80 |
| Slaka | 20:65 | 20:80 |
| Kärna | 20:30 | 20:80 |
| Kaga | 20:80 | 21:30 |
| Ledberg | 20:80 | 21:30 |
| Norrköpings stad | 21:90 | 22:40 |
| Söderköpings stad: | | |
| S:t Laurentii | 19:63 | 20:63 |
| Drothem | 19:63 | 20:63 |
| Skönberga | 20:03 | 21:03 |
| Motala stad | 21:90 | 22:40 |
| Vadstena stad: | | |
| Vadstena | 20:— | 20:49 |
| Strå | 20:23 | 20:82 |
| Nässja | 20:23 | 20:92 |
| Örberga | 20:23 | 20:92 |
| Herrestad | 20:78 | 21:27 |
| Källstad | 20:43 | 20:92 |
| Rogslösa | 20:03 | 20:52 |
| Väversunda | 20:43 | 20:92 |
| Skänninge stad | 21:16 | 21:65 |
| Mjölby stad | 21:30 | 21:80 |
| Finspångs köping | 20:50 | 22:— |
| Valdemarsviks köping | 22:40 | 23:— |
| Åtvidabergs köping | 19:95 | |
| Boxholms köping | 20:45 | 20:95 |
| Godegård: | | |
| Godegård | 19:76 | 20:15 |
| Västra Ny | 19:86 | 20:35 |
| Tjällmo | 20:06 | 20:55 |
| Hällestad | 18:52 | 19:50 |
| Skärblacka: | | |
| Vånga | 21:85 | 22:25 |
| Kullerstad | 21:15 | 21:65 |
| Kimstad | 21:15 | 21:65 |
| Skärkind | 21:85 | 22:35 |
| Hävla: | | |
| Regna | 19:72 | 20:42 |
| Skedevi | 19:82 | 20:42 |
| Kvillinge: | | |
| Kvillinge | 20:— | 21:50 |
| Simonstorp | 21:35 | 21:50 |
| Vikbolandet: | | |
| Furingstad | 19:02 | 19:92 |
| Dagsberg | 18:82 | 19:32 |
| Ö. Stenby | 19:42 | 19:92 |
| Å | 19:52 | 20:12 |
| Kuddby | 19:02 | 19:62 |
| Konungsund | 19:62 | 20:02 |
| Tåby | 19:42 | 20:02 |
| Östra Husby | 18:77 | 19:27 |
| Häradshammar | 19:02 | 19:52 |
| Jonsberg | 19:02 | 19:52 |
| Rönö | 19:72 | 20:12 |
| Östra Ny | 19:32 | 20:02 |
| Kolmården: | | |
| Krokek | 22:77 | 23:27 |
| Kvarsebo | 23:37 | 23:82 |
| Aspveden: | | |
| Västra Husby | 19:42 | 20:13 |
| Östra Ryd | 19:43 | 20:13 |
| Gårdeby | 19:43 | 20:53 |
| Stegeborg: | | |
| Mogata | 18:73 | 18:93 |
| Börrum | 19:23 | 19:63 |
| Skällvik | 19:03 | 19:23 |
| S:t Anna | 18:83 | 19:23 |
| Gryt | 18:55 | 18:85 |
| Ringarum | 20:70 | 21:90 |
| Björsäter: | | |
| Yxnerum | 19:50 | 20:— |
| Grebo | 19:35 | 19:85 |
| Värna | 19:30 | 19:80 |
| Björsäter | 19:40 | 19:90 |
| Åkerbo: | | |
| Gistad | 20:45 | 20:75 |
| Lillkyrka | 20:45 | 20:75 |
| Ö. Skrukeby | 20:45 | 20:75 |
| Törnevalla | 20:45 | 20:75 |
| Östra Harg | 20:45 | 20:75 |
| Rystad | 19:95 | 20:45 |
| Vårdsberg | 20:05 | 20:55 |
| Askeby | 20:35 | 20:85 |
| Örtomta | 20:55 | 21:05 |
| Bankekind | 20:05 | 20:55 |
| Vårdnäs: | | |
| Vist | 20:45 | 21:20 |
| Skeda | 20:— | 20:70 |
| Vårdnäs | 19:45 | 20:45 |
| Vreta kloster: | | |
| Vreta kloster | 21:80 | 22:30 |
| Stjärnorp | 21:80 | 22:40 |
| Ljung | 22:10 | 22:70 |
| Flistad | 22:40 | 23:— |
| Norra Valkebo: | | |
| Björkeberg | 20:— | 21:40 |
| Västerlösa | 19:90 | 21:30 |
| Rappestad | 19:90 | 21:30 |
| Sjögestad | 19:80 | 21:30 |
| Vikingstad | 19:90 | 21:— |
| Borensberg | 21:16 | 21:65 |
| Boberg: | | |
| Ekebyborna | 18:21 | 18:70 |
| Lönsås | 18:91 | 19:40 |
| Älvestad | 18:56 | 19:15 |
| Skeppsås | 18:66 | 19:05 |
| Vallerstad | 18:31 | 18:95 |
| Fornåsa | 18:26 | 18:75 |
| Ask | 18:71 | 19:20 |
| Normlösa | 18:36 | 18:95 |
| Aska: | | |
| Varv och Styra | 16:76 | 17:25 |
| Västra Stenby | 16:66 | 17:15 |
| Hagebyhöga | 16:86 | 17:35 |
| Fivelstad | 16:66 | 17:35 |
| Orlunda | 16:86 | 17:35 |
| Alvastra: | | |
| Västra Tollstad | 19:40 | 21:50 |
| Trehörna | 19:30 | 21:65 |
| Rök | 19:65 | 21:65 |
| Heda | 19:55 | 21:55 |
| Svanshals | 19:05 | 21:25 |
| Ödeshög: | | |
| Ödeshög | 20:70 | 21:20 |
| Stora Åby | 20:95 | 21:45 |
| Folkunga: | | |
| Kumla | 20:25 | 20:35 |
| Appuna | 20:45 | 20:60 |
| Hogstad | 20:25 | 20:65 |
| Hov | 19:75 | 20:15 |
| Väderstad | 19:65 | 20:05 |
| Rinna | 20:75 | 20:85 |
| Södra Göstring: | | |
| Åsbo | 18:90 | 19:40 |
| Blåvik | 18:40 | 18:90 |
| Malexander | 18:60 | 19:10 |
| Vifolka: | | |
| Västra Harg | 20:10 | 20:60 |
| Östra Tollstad | 20:45 | 20:95 |
| Sya | 20:15 | 20:65 |
| Veta | 20:05 | 20:55 |
| Viby | 20:05 | 20:55 |
| Herrberga | 20:25 | 20:55 |
| Södra Valkebo | 19:30 | 21:70 |
| Norra Kinda: | | |
| Tjärstad | 20:15 | 21:05 |
| Kättilstad | 20:45 | 20:95 |
| Hägerstad | 21:15 | 21:65 |
| Oppeby | 20:65 | 21:15 |
| Södra Kinda: | | |
| Hycklinge | 20:10 | 21:80 |
| Horn | 19:70 | 21:20 |
| Västra Kinda: | | |
| Västra Eneby | 21:70 | 22:45 |
| Kisa | 20:75 | 21:50 |
| Tidersrum | 21:45 | 22:20 |
| Ydre: | | |
| Norra Vi | 21:25 | 21:80 |
| Sund | 21:40 | 21:90 |
| Asby | 21:25 | 21:75 |
| Torpa | 21:35 | 21:85 |
| Västra Ryd | 21:10 | 21:60 |
| Svinhult | 21:20 | 21:90 |

sik och till sist spelades Fantasi a Bach.



— Fru Mathilda Flink, maka till hr Martin Flink, Fornåsa, har avlidit i sitt 94:e levnadsår. Hon var född i Stjärnorp, men har varit bosatt i Älvestad de senaste 60 åren. Närmast sörjande är make, barn, barnbarn och barnbarns barn.

†

Min älskade Maka,
vår kära Mor,
Farmor och Mormor

## Mathilda Flink

* 9/7 1875

har i dag lämnat oss, släkt och vänner i djupaste sorg och saknad.

Vileborg, Fornåsa, den 15 febr. 1969.

**MARTIN**

**Aina och Nils**

**Elin**

**Karl och Karin**

**Tage och Gunborg**

**Ingrid och Sven**

Barnbarn

Barnbarns barn

—

Fridsam och god Du varit i livet
Tungt är i dag att stå vid Din bår
Tack lilla Mamma för allt Du har givit
Under så många strävsamma år
Fastän i graven Du gömmes
Aldrig i våra minnen Du glömmes.

Jordfästningen äger rum i Älvestads kyrka lördagen den 1 mars kl. 14.00. De som kommer och därmed hedrar vår kära inbjudes efter akten till minnesstund å Fornåsa Kafé.

Meddelas endast på detta sätt.

# FORNÅSABO AVTACKAD

10-2-69 : DT



Poststationsföreståndare Karl-Evert Johansson, Fornåsa, som utnämnts till poststationsföreståndare i Blomstermåla avtackades på söndagen. Högtiden inleddes med högmässa i Fornåsa kyrka, där kyrkoherde Frithiof Brunius var predikant och liturg. Fornåsa och Lönsås kyrkokörer sjöng Kommen för Herren med tacksamhet gamla och unga av Bach och Låt oss prisa Gud med jubel av Couperin. Dirigent var kantor Svante Björklund och orgelackompanjemanget sköttes av kantor Sven Carlsvärd. Efter högmässan var samkväm anordnat i Bygdegården. Poststationsföreståndare Johansson med fru hyllades av postabonnenterna genom kyrkoherde Frithiof Brunius och kommunalkamrer Sture Hansson, som överlämnade penninggåva och blommor. För kamraterna vid poststationen talade lantbrevbärare Åke Gustavsson och överlämnade present. Vidare talade kantor Sven Carlsvärd och reparatör Helmer Andersson. Kantorerna Björklund och Carlsvärd underhöll med musik för fiol och piano och kyrkokören medverkade även här med sång.

På bilden är det kyrkoherde Brunius som tar farväl av makarna Johansson.

## Varannan har bil

I USA finns det nu en bil på varannan människa, under det att det i Sovjetunionen bara är en bil på var 235:e innevånare. Ute i rymden är däremot de båda stormakterna mera jämställda.

---

□ I Neapel utbröt på söndagen vilt slagsmål mellan ett tusental nyfascistiska ungdomar och polisstyrkor när de senare föhindrade en marsch till kommunisthögkvarteret i staden. Fyrverkeripjäser och stenar åsamkade många av polismännen skador. (TT-AFP)

måndag 10 februari 1969 **19**

## Boberg

**Poststationsföreståndare** Karl-Evert Johansson, Fornåsa, som utnämnts till poststationsföreståndare i Blomstermåla avtackades på söndagen. Högtiden inleddes med högmässa i Fornåsa kyrka, där kyrkoherde Frithiof Brunius och predikant och liturg. Fornåsa och Lönsås kyrkokörer sjöng Kommen för Herren med tacksamhet gamla och unga av Bach och Låt oss prisa Gud med jubel av Couperin. Dirigent var kantor Svante Björklund och orgelackompanjemanget sköttes av kantor Sven Carlsvärd. Efter högmässan var samkväm anordnat i Bygdegården. Poststationsföreståndare Johansson med fru hyllades av postabonnenterna genom kyrkoherde Frithiof Brunius och kommunalkamrer Sture Hansson, som överlämnade penninggåva och blommor. För kamraterna vid poststationen talade lantbrevbärare Åke Gustavsson och överlämnade present. Vidare talade kantor Sven Carlsvärd och reparatör Helmer Andersson. Kantorerna Björklund och Carlsvärd underhöll med musik för fiol och piano och kyrkokören medverkade även här med sång.

Det stod i 4-2-69

## CORRESPONDENTEN

**1869.** Carlsdagen firades i Linköping med bal å stora hotellet, hvilken bal var nästan till trängsel besökt och mycket animerad, samt illustrerades af eleganta toiletter och lysande uniformer. Före dansens början föreslog hr grefve De la Gardie H. M. Konungens skål, som tömdes under fanfarer och glädjerop. —

Expositionen af spannemål, rotfrukter, frösorter samt alster af hemslöjd m. m. i Linköping var till trängsel talrikt besökt. Samtliga alster voro af utmärkt slag, och hemslöjdsalstren vittnade om framåtgående konstfärdighet. —

Kongl. Maj:t har beviljat den i Hjorteds församling inrättade uppfostringsanstalt för medellösa döfstumma barn ett understöd af 3.000 rdr riksmynt. —

*

**1919.** Stadsfullmäktige i Linköping erbjöd på sin tid staten att kostnadsfritt upplåta tomt för en blivande landsarkivsbyggnad, därest landsarkivet i Vadstena flyttades till staden. K. m:t har nu förklarat erbjudandet icke föranleda någon åtgärd. —

En i sitt slag märklig man var den nyligen avlidne Carl Ludvig Starkenberg i Motala. Han uppfann det självreglerande gasköket för ungkarlar. Före sänggåendet försågs havregrynskokaren och kaffepannan med sina ingredienser och urverket ställdes. På givet klockslag följande morgon tändes köket. Sedan havregröten blivit kokad svängde lågan om till kaffepannan. Kaffeångan rusade genom en på locket anbringad pipa, som obönhörligt väckte den sovande, som hade frukosten färdig. —

Ingen smörtilldelning ges nästa vecka men allmänheten får i stället köpa ost i livsmedelsnämndens affärer i Linköping. Där säljes också amerikanskt fläsk mot kupong. —

***

# Skönhetskurs i Fornåsa lockade 22 deltagare

**De redan förut vackra flickorna i Fornåsa med omnejd skall nu bli ännu vackrare och skönare. 22 av dem i åldern 13—16 år går nämligen på "skönhetskurs" och det är något som de tycker är toppen. Jättekul är allmänna omdömet och intresset för uppgiften är på helspänn, vad gör man nämligen inte för sin skönhet!**

Kursen ingår som ett av de många inslagen i ungdomsgårdens program i Fornåsa (där man har många aktiviteter på gång som bekant). Till nämnda skönhetskurs kom nämligen så många anmälningar att man fick lov att dubblera kursen och de 22 flickorna är alltså uppdelade på två grupper.

Varje tisdagkväll samlas man i Barbros Damfrisering, Kommunalhuset, Fornåsa, och kursledare är där innehavarinnan fru Barbro Bäckstedt. Kursen hålles i samarbete med ABF och är upplagd som en form av studiegrupp och man använder som kursbok "Finn Din stil" utgiven av Brevskolan — LTK.

Flickorna är från Fornåsa, Österstad och andra delar av Bobergs kommun. På tisdagskvällen var man samlade för tredje gången sedan starten och man skall hålla på 10 gånger. Vid besöket på tisdagskvällen var det särskilt hårvård som stod på programmet och där kom damfriseringens möjligheter till sin fulla rätt kort sagt.

I övrigt får man under kurstiden ägna sig åt ansiktsvård, etikett (viktigt inslag), manikyr, pedikyr, hållningskontroll m. m. m. m. och kort sagt är det make-up på högsta nivå. Det blir alltså både praktisk tilllämpning jämsides med studier av kursboken, ur vilken man bl. a. högläste vid samlingen på tisdagskvällen och där fanns många lärdomar att inhämta.

Bl. a. kan nämnas så viktiga saker som olika födoämnen samt kroppsvård och hygien rent allmänt. Alltnog är det hela att förena nytta med nöje och 'drivfjädern" i ungdomsgården, Knut Karlsson, tillika med övriga ungdomsintressenter kan notera att ännu ett uppslag givit resultat och ett "vackert" sådant.

**-kvist.**



*På kvällens program stod bl. a. hårvård och här ses kursdeltagaren Carin Damberg, Bobergs gård, Fornåsa, få "lockarnas lyster" framtrollade av expertisen kursledaren fru Barbro Bäckstedt vid Barbros Damfrisering, Fornåsa.*

## BOBERG

**Skolmatsedel** för Boberg: måndag kokt varmkorv, potatismos; tisdag biff à la Lindström, potatis, sås; onsdag redd grönsakssoppa; torsdag fiskgrilletter med persiljesås, potatis; fredag slottstek, grädds, lingon, potatis.

## BOBERG

**Skolmatsedel** för Boberg: Måndag kokt fläskkorv med rotmos, tisdag köttfärs gurksås, potatis, onsdag ärtsoppa, torsdag levergryta, potatis, fredag kåldolmar, sås, potatis.

**Ordförandeskifte.** Det blev skifte på ordförandeposten när Gammeldansens vänner i Fornåsa höll årsmöte på fredagskvällen. Den nye ordföranden heter Gunnar Hallin och han efterträder Einar Gustafsson som hade avsagt sig omval. Nyval blev det även på posten för v. ordf., här valdes Ingemar Johansson. Sekreteraren Börje Johansson blev omvald för ännu en period. Ny kassör efter Erik Kindgren blev Arne Carlsson.

Gammeldansens vänner har under året haft tio danser och en julfest. Under året har föreningen skänkt bidrag till Radiohjälpen med 200 kronor. Knattefotbollen i Fornåsa har fått ett bidrag på 200 kronor. 100 kronor har skänkts till skolidrotten för inköp av priser.

Fornåsa IF har fått ett bidrag på 645 kronor till fotbollsverksamheten. Bidraget var ett netto från en av föreningens fester. Medlemsantalet har under året varit 179.


BOBERG

**FORNÅSA-BINGO**

**i BYGDEGÅRDEN, FORNÅSA**

**lördagen den 22/2 kl 16.00**

Vi spelar om:

**4 st. presentkortsomgångar 50:—, 70:—, 140:—, köttbrickor, ostbrickor, specerikorgar, hushållsartiklar, linnevaror m. m.**

**2×7. 1 krona per bricka.**

Vid köp av 10 brickor 1 bricka gratis.

Vid köp av 15 brickor 2 gratis.

2:a omgången beräknas börja kl. 18.

Platsbeställning per tel. 0141/700 46 fredag kl. 18—20, lördag kl. 10—12.

VI HÄLSAR ALLA HJÄRTLIGT VÄLKOMNA!

**Vallerstads IF**

KLOCKRIKE

**BINGO**

**i Klockrikegården, Klockrike**

**söndagen den 23 februari kl. 16.00**

BLAND VINSTERNA:

**3 st. 1/4-GRISAR, CHARKBRICKOR, SPECERIER, OSTBRICKOR, GRILL, SKÄRMASKIN, EL. KAFFEBRYGGARE, ELVISP, LAMPA, DUKAR, FROTTÉ, DALASLÖJD m. m.**

2×6 + extraomg., 1:— per bricka. Vid köp av 10 brickor 1 gratisbricka.

Platsbeställning söndagen den 23/2 kl. 9.30—12.00 tel. 013/911 84.

BESTÄLLDA PLATSER SKALL VARA INTAGNA KL. 15.45.

**Vi hälsar alla hjärtligt välkomna!**

**KLOCKRIKE AIF**


## BOBERG

**Skeppsås och Vallerstads SMU-ungdom** besökte förra veckan familjerna i Skeppsås och Vallerstad med sparbössor för insamling av pengar till det brunnsborrningsarbete som Missionsförbundets ungdom håller på med i Indien. Insamlingen genom sparbössorna blev 830 kr. Insamlingsaktionen avslutades med en sammankomst i Skeppsås missionskyrka på söndagen, då adjunkt Gunn Hultgren, Uppsala, talade om Indien och visade färgbilder. En insamling gjordes också då på 520 kr, varför hela det insamlade resultatet blev 1.350 kr.


**Ladugårdsförman**

erhåller plats den 1 april 1969 som ensamskötare till en låglandsbesättning om 30 mjölkkor+ungnöt. Mod. bostad med hyresbidrag. Svar till

**SÖREN TEVELL**

**Borringe Säteri**

**590 33 Fornåsa**

# MATLAGNING KVÄLLSNÖJE FÖR ÄLVESTADSUNGDOMAR

**Den uppväxande generationen som är bosatt på landsbygden är sällan bortskämd med organiserade aktiviteter och fritidssysselsättningar. I Älvestad som är en typisk landsbygdsort har Bobergs ungdomsgård med framgång öppnat en lokal ungdomsgård i skolbyggnaden. Under onsdagskvällarna samlas traktens ungdom till matlagningskurs medan man på torsdagskvällarna ägnar sig åt bordtennisspel och enklare förströelse.**

I städer och större tätorter satsas ofta stora summor och mycket arbete på att försöka engagera dagens ungdom i olika aktiviteter. Tyvärr framkommer det alltför ofta att ungdomarna inte sätter värde på vad som görs och vad som kostas på i förströelsesyfte. Trots de möjligheter som bjuds till fritidssysselsättning i städerna är det alltför många ungdomar som "nobbar" de olika arrangemangen och föredrar att ta egna initiativ av art som ofta inte är samhällets mening.

På landsbygden har den uppväxande generationen inte alls samma tillgångar och möjligheter till organiserad fritidssysselsättning som stadsungdomarna. Om någonting arrangeras så visas emellertid en överväldigande uppskattning.

Detta bevisas av det initiativ som Bobergs ungdomsgård tagit genom att under några veckokvällar hålla en lokal ungdomsgård öppen i Älvestad skola. Man har satsat på att försöka förena nytta med nöje genom att en kväll i veckan hålla matlagningskurs och en annan kväll bjuda på lättare och enklare förströelse. Detta med matlagningskurs har visats mycket stort intresse bland ungdomarna i Älvestad och under onsdagskvällarna gås det verkligen pojk och flicka ur huse för att lära sig baka och laga mat.

— Många tycker kanske att det verkar trist och knasigt att lära sig laga mat när man är grabb i tonåren, påpekar pojkarna i matlagningskursen medan stekpannorna står och "puttrar". Ska sanningen fram så ser vi faktiskt fram mot matlagningskvällarna. Vi är inte vana vid att det görs så mycket för den ungdomliga gemenskapen varför vi sätter stort värde på att få komma tillsamman i vilken form det än vara må. Under vintern är det ju inte så roligt och lätt att träffa kompisarna ute i kylan.

Initiativet till ungdomsgård i Älvestad skola har alltså verkligen gått hem bland ungdomarna och fru Elisabeth Blomqvist som leder matlagningskursen omtalar att dessa arrangemang tycks ha varit efterlängtade och bör följas upp i fortsättningen.

— Det roliga är att det är så många pojkar som är med i matlagningskursen. Säkert är de duktiga på att spela bordtennis under torsdagskvällarna men de tycks också ha anlag och intresse för att bli duktiga kockar.

# VÅLDSAM YNGLING FICK DAGSBÖTER

**För missfirmelse av tjänsteman, fylleri, misshandel, och våldsamt motstånd stod en 21-årig yngling åtalad vid häradsrätten i Motala på tisdagen. Ynglingen är från en grannkommun och de olika händelserna för vilka han stod åtalad inträffade i Fornåsa vid två tillfällen under förra året. Ynglingen dömdes till 75 dagsböter.**

Den 1 november förra året uppträdde ynglingen berusad vid Trafikhallen i Fornåsa. När han skulle omhändertas av polisen gav han dessa flera icke önskvärda namn. Redan den 14 september inträffade den första händelsen. Även den gången uppträdde han berusad vid Trafikhallen.

Han tilldelade också en kvinna ett slag i huvudet så att smärta uppstod. När polisen den gången skulle omhänderta honom satte han sig till hårt motstånd. Ytterligare en fylleriförseelse hade han att svara för och den inträffade i januari i år då han hittades redlöst berusad på ett regemente i Linköping.

För bedrägeri stod en medelålders man från Hälsingborg åtalad. Han hade tagit in på ett hotell i Vadstena under tiden 7—11 augusti förra året. Han lämnade hotellet utan att betala räkningen som uppgick till 325:70. För hans vidkommande blev det skyddstillsyn.

En 27-årig yngling från en grannkommun stod åtalad för att han underlåtit att anmäla till länsstyrelsen ett bilköp. För hans del blev det 50 kr i böter.

En 22-årig yngling från godegårdstrakten hade struntat i att betala den lagstadgade trafikförsäkringen och dömdes för detta till 10 dagsböter.

Frikänd blev däremot en yngling från Hammar som stod åtalad för vårdslöshet i trafik. Ynglingen hade den 19 oktober framfört sin bil i Medevi med belysningen släckt. En anmälan hade ingått till polisen som stoppat ynglingen. Den åtalade bestred att han skulle varit vårdslös genom att ha belysningen släckt. Och rätten fann inte heller det styrkt att vårdslöshet förelåg varför ynglingen alltså frikändes.

13

## BOBERG

**Kurs i rationell städning** var på onsdagen anordnad i Bygdegården, Fornåsa, med deltagande av 20 intresserade damer. Kursen hölls i Bobergs hushållsnämnders regi och ordföranden för södra delen, fru Gunnel Westman, Brobygård, hälsade välkommen. Som kursinstruktör och ledare medverkade hemkonsulent Karin Dahlgren, Linköping, som hade många nyttiga lärdomar, tips och upplysningar i ämnet att förmedla till deltagarna som i stort var från olika platser i hela kommunen.

Hemkonsulenten kunde bl.a. meddela att enligt utredning i landet går städningen i landet årligen till ca 2 miljarder, fördelat med ungefär hälften var på den offentliga och den privata sektorn. För dagen gick man igenom "rent" allmänt hur det blir smutsigt, olika städmoment, hur ofta man behöver städa och hur viktigt det är med att använda rätt rengöringsmedel och dess rätta användning.

Kursen fortsätter även nästa onsdag och då skall man bl.a. prova och ta del av olika städmaterial. I en paus drack man kaffe och då gavs tillfälle att utbyta privata åsikter och som helhet kan sägas att alla fann det hela intressant och var nöjda och belåtna med dagen, och som sagt nästa onsdag samlas man igen.


Hushållssnämnden

## Kurs i rationell städning

anordnas i **Bygdegården, Fornåsa, onsdagen den 26 februari och onsdagen den 5 mars kl. 9—13** under ledning av hemkonsulent Karin Dahlgren. Anmälningar mottagas av Ingeborg Hansson, Kommunalhuset, telefon 0141/702 56.

Välkomna!

**Bobergs hushållsnämnder**



*BOBERG*

## GEMENSAM RÄVJAKT

anordnar Bobergs södra jaktvårdsområde **lördagen den 22 febr.** Samlingsplats: Govlösa herrgård kl. 8.00. Glöm inte skidorna! — Välkomna!

**Styrelsen**



*Matlagningskursen i Älvestad skola för traktens ungdomar har verkligen visats uppskattning och som synes har många pojkar slutit upp för att lära kok-konst. På bilden ses Håkan Lilja få matlagningsinstruktioner av fru Elisabeth Blomqvist.*

## Boberg

**Klappjakt på räv** är en årlig tradition inom Bobergs södra jaktvårdsområde och på lördagsmorgonen samlades 25 skyttar för att delta i årets jakt. Intresset för sådana gemensamma jakter är stort berättar redaktör Olof Knöppel, Normlösa, som fungerade som jaktledare och förra året fick man skjuta inte mindre än fem rävar. Årets jakt hämmades dock av det besvärliga vädret som bl a medförde dålig sikt för skyttarna och av de sju rävar som fanns innne fick man bara skjuta två. Jakten bedrevs som klappjakt dvs hälften av jägarna stod på pass medan resten fungerade som drevkarlar och de skidåkande deltagarna gick över ett flertal marker inom jaktvårdsområdet.

**En klappjaktsräv** blev bytet för det jaktlag som arrangerade klappjakt inom Älvestads jaktvårdsområde på lördagen men det var i gengäld en riktig prakträv. Även i Älvestad är klappjakten någon av en tradition och laget innehöll denna gång åtta deltagare. Man gick över ett stort område och med tanke på detta ansåg arrangörerna resultatet som relativt gott.

## Boberg

**Skidans dag i Lönsås** hölls på söndagen i Fornåsa IF:s regi. 110 deltagare i 13 olika klasser kämpade om placeringarna och de bästa resultaten blev: Klass 1, pojkar f 1963—1964, 500 m: 1) Tore Ahl 7,29; 2) Peter Karlsson 9,13. Flickor d:o: 1) Annika Lindell 10,08; 2) Mari Finnevidsson 10,45; 3) Ann-Margret Karlsson 11,09. Klass 2, pojkar f 1961—1962, 1,5 km: 1) Birger Olai 9,25; 2) Göran Lilja 10,10; 3) Johan Rahm 10,55. Flickor d:o, 500 m: 1) Elisabet Karlsson 5,30; 2) Anne-Marie Karlsson 6,30; 3) Mona Möller 6,37. Klass 3, pojkar f 1959—1960, 1,5 km: 1) Lars Karlsson 8,35; 2) Anders Olai 9,20; 3) Buno Andersson 9,23. Flickor d:o: 1) Britt Enell 9,50; 2) Eva Möller 10,16; 3) Inger Lindgren 10,49. Klass 4, pojkar f 1957—1958, 3 km: 1) Anders Tholerud 14,16; 2) Mikael Pigulla 14,55; 3) Bertil Karlsson 16,23. Extrapris utdelades till Ingemar Törnhoth. Flickor d:o, 1,5 km: 1) Ing-Mari Karlsson 7,32; 2) Mari Karlsson 9,05; 3) Annika Karlsson 9,17. Klass 5, pojkar f 1955—1956, 3 km: 1) Reine Karlsson 17,39; 2) Lars Ahl 17,55; 3) Per-Olof Joelsson 17,57. Extrapris utdelades här till Lars Andersson. Flickor f 1954—1956, 3 km: 1) Marianne Karlsson 16,26; 2) Anita Johansson 18,08; 3) Eva Enell 18,10. Klass 6 damer, 4,5 km: 1) Gudrun Möller 40.27. Klass 6, pojkar junior, 4.5 km: 1) Jan Karlsson 23,15; 2) Lars Karlsson 24,32; 3) Kjell Carlsson 27,08. Motionsklassen herrar, 9 km: 1) Rune Johansson 40,48; 2) Lars Olai 43,19; 3) Hans Johansson 46,25.

**Skeppsås och Vallerstads SMU-ungdom** besökte förra veckan familjerna i Skeppsås och Vallerstad med sparbössor för insamling av pengar till det brunnsborrningsarbete som Missionsförbundets ungdom håller på med i Indien. Insamlingen genom sparbössorna blev 830 kr. Insamlingsaktionen avslutades med en sammankomst i Skeppsås missionskyrka på söndagen, då adjunkt Gunn Hultgren, Uppsala, talade om Indien och visade färgbilder. En insamling gjordes också då på 520 kr, varför hela det insamlade resultatet blev 1 350 kr.

# 50.000 till utredning av skolbygge i Boberg

**Bobergs kommunalnämnd har haft sammanträde varvid man bl.a. hade att behandla yttrande över förslag till ändrad domkretsindelning. Kommunalnämndens ordförande Carl-Gustaf Pantzar redogjorde för det förslag till ändrad domkretsindelning för Motala åklagardistrikt som översänts till kommunen för yttrande. Förslaget går i princip ut på att Folkungabygdens, Aska, Dals och Bobergs domsaga förenas med staden Motala till en domkrets med Motala som kansliort och särskilt tingsställe i Mjölby.**

Då förslaget var tidsmässigt uppdelat så att sammanslagningen mellan Motala och Aska, Dals och Bobergs domsaga avses ske den 1/1 1971, men den föreslagna nya domkretsen där även Folkungabygdens domsaga skall tillkomma, icke skulle färdigbildas förrän den 1/1 1977 i samband med att häradshövdingen frånträder sin tjänst i Mjölby, beslutade kommunalnämnden föreslå kommunalfullmäktige att tillstyrka den första sammanslagningen men då läget den 1/1 1977 ej nu kan överblickas både vad det gäller befolkningsutveckling som övriga förhållanden som påverkar domkretsens arbete nu, avstå från yttrande i denna del av förslaget.

Kommunalnämnden beslöt i enlighet med arbetsutskottets förslag föreslå fullmäktige att ur årets stat anslå 1.400 kr till kabelarbete m.m. vid Österstads isbana. Vidare föreslår man att anslag beviljas med 10.000 kr ur allmänna investeringsfonden för täckande av kostnader för upprustning av idrottslokal i Österstad, samt att bevilja Österstads idrottsförening nyttjanderätt till idrottslokalen under 20 år, under förutsättning att den används för idrottsändamål.

### OMBYGGNAD

Man beslutade ge socialnämnden i uppdrag att inkomma med ritning och kostnadsförslag för ombyggnad av matsal samt omdisponering av utrymmen i Vileborg, samt beslöts återremittera skrivelse om byggande av pensionärshem i Fornåsa till socialnämnden för ytterligare utredning.

Sedan förslag till byggnadsplan för nytt område i Fornåsa, jämte viss ändring av föregående plan varit utställd utan att någon anmärkning inkommit, beslöt kommunalnämnden föreslå fullmäktige att anta planen och begära dess fastställande hos länsstyrelsen. Nämnden beslöt efter genomgång av det förslag till femårsbudget för kommunen som uppgjorts av Kommunförbundet att föreslå fullmäktige att i princip godkänna detsamma.

### UTREDNINGSKOSTNAD

Ett för Bobergs kommun betydelsefullt ärende som kommunalnämnden hade att behandla vid sitt senaste sammanträde var frågan om utredningskostnader för skolbyggnad. Nämnden beslutade därvid föreslå att kommunalfullmäktige ur litt. 95 i 1969 års stat anvisar förslagsanslag på 50.000 kr till utredning och ritningskostnader för ny skolbyggnad i Fornåsa. I samband med behandling av detta ärende i kommunalnämnden redogjorde hrr Hugo Hall och Carl-Gustaf Pantzar för utredningsarbetets bedrivande.

Från Hem och Skolaföreningen vid Trojenborgskolan i Skänninge hade inkommit framställning om bidrag till upprustning av det så kallade uppehållsrummet vid skolan. Kommunalnämnden beslutade att bordlägga frågan för att införskaffa uppgifter om beräknade bidrag från berörda kommuner m.m.

### TRÄNINGSPLAN

Vid kommunalnämndens sammanträde tog kommunalkamrer Sture Hanson upp frågan om idrottsföreningens framställning av iordningställande av träningsplan i Fornåsa. Efter redogörelse för det komplicerade ägandeförhållandet vid planen samt den på denna mark i byggnadsplan upptagna gatan, beslöt kommunalnämnden efter ingående överläggning att uppdraga åt arbetsutskottet att tillsammans med representanter för Fornåsa Idrottsförening upptaga denna fråga för gemensamma överläggningar.

## Boberg

**Normlösa kyrkliga arbetskrets** har haft årsmöte hos fru Anna-Lisa Bäck, Lilla Skonberga. Föreningen har 16 medlemmar och kassan har balanserat på 6 300 kr. Bidrag har sänts till Radiohjälpen med 300 kr, Svenska kyrkans mission 100, IM 100 Lutherhjälpen 300, svenska kyrkans sjömansvård 100, Riksföreningen mot cancer 100 och till församlingsändamål 450 kr.

# NY SKOLA I BOBERG UTREDS FÖR 50 000

Till den nya skolbyggnaden i Fornåsa föreslår kommunalnämnden ett förslagsanslag på 50 000 kr till utredning och ritningskostnader. Vid kommunalnämndens senaste sammanträde redogjorde hrr Hall och Pantzar närmare för hur långt utredningsarbetet i frågan avancerat. Vid kommunalnämndens sammanträde föreslog man i princip fullmäktige att godkänna en av Kommunförbundet utarbetad femårsbudget för kommunen. Även förslaget till byggnadsplan för nytt område i Fornåsa samt viss ändring av föregående plan tillstyrktes.

Kommunalnämnden uppdrog åt arbetsutskottet att tillsammans med representanter från Fornåsa IF uppta framställningen från föreningen om iordningställande av träningsplan till gemensamma överläggningar. Bl a redogjordes vid sammanträdet för de komplicerade ägandeförhållandena vid planen samt den på denna mark i byggnadsplanen upptagna gatan.

Kommunalnämnden beslöt även föreslå fullmäktige anslå 1 400 kr till bl a kabelarbete vid Österstads isbana samt 10 000 kr för att täcka kostnader för upprustning av idrottslokal i Österstad. Vidare föreslår man att Österstads idrottsförening beviljas rätt att nyttja idrottslokalen under en 20-årsperiod, under förutsättning att den används för idrottsliga ändamål.

Förslaget till ändrad domkretsindelning för Motala åklagardistrikt, innebärande att Folkungabygdens, Aska, Dals och Bobergs domsaga förenas med Motala till en domkrets med Motala som kansliort och särskilt tingsställe i Mjölby, behandlades. Förslaget är tidsmässigt uppdelat så att sammanslagningen mellan Motala och Aska, Dals och Bobergs domsaga avses ske 1 januari 1971. Den föreslagna nya domkretsen, där även Folkungabygdens domsaga skall tillkomma, kan inte färdigbildas förrän 1 januari 1977, varför nämnden föreslår fullmäktige tillstyrka den första sammanslagningen samt i övrigt besluta följande: Då läget 1977 inte nu kan överblickas både vad avser befolkningsutveckling och övriga förhållanden, som påverkar domkretsens arbete, föreslår Bobergs kommun att utredningens förslag enligt etapp 2 får vila tills läget vid den tidpunkten klarnar.

Åt socialnämnden uppdrogs att inkomma med ritningar och kostnadsförslag för ombyggnad av matsal samt omdisponering av utrymmen i Vileborg. Skrivelsen om byggande av pensionärshem i Fornåsa återremitterades till socialnämnden för ytterligare utredning. Från Hem och skolaföreningen vid Trojenborgsskolan hade gjorts en hemställan om bidrag till att rusta upp det s k uppehållsrummet vid skolan. Nämnden beslöt dock även här bordläggning för att skaffa fram uppgifter om beräknade bidrag från berörda kommuner m m.

# Kommunindelningsfrågorna krävde votering i Boberg

Frivilliglinjen bör följas i kommunindelningsfrågan anser kommunalnämnden i Boberg. Detta kunde fastställas först efter votering där sex röster avgavs för det frivilliga alternativet, medan fem ledamöter röstade för en sammanslagning enligt alternativ 2, dvs 1974, under förutsättning att övriga kommuner ställer sig positiva till detta förslag. Vid sammanträdet föreslog landstingsmannen Hugo Hall att kommunalnämnden borde föreslå fullmäktige att avge yttrande för en sammanslagning 1974. Carl-Gustaf Pantzar ansåg dock att man borde stå fast vid den av riksdagen beslutade frivilliglinjen, medan det förstnämnda alternativet endast borde ifrågakomma som nödfallsåtgärd. De båda förslagen följdes av flera debattinlägg.

I kommunalnämndens förslag heter det bl a att man f n icke kunnat finna nog starka skäl för att motivera en lagändring. I stället är man av den uppfattningen att tvångsåtgärder skulle skapa motsättningar i samarbetet mellan de olika kommunerna. Tills vidare anser man att fullmäktigeförsamlingarna i de enskilda kommunerna skall avgöra tidpunkten för en sammanslagning. Till grund för ett beslut om sammanläggning skall vidare ligga en bedömning från kommunernas sida, där man tar hänsyn till dagens situation och den framtida utvecklingen, om sammanläggningen är förenlig med innevånarnas intressen, dels i den enskilda kommunen och dels i kommunblocket. Kommunindelningen bör därför främst grundas på kommunernas frivilliga medverkan. Skulle den framtida utvecklingen motivera en lagändring bör den 1 januari 1974 anses som lämplig för samgående under förutsättning att övriga kommuner yrkar sitt bifall. Den senaste angivna punkten i förslaget bör dock framflyttas till 1 januari 1977.

# Universitets-nytt

PROFESSUREN I MATTEKNIK vid Linköpings högskola söks av professor Karl-Heintz Kübler, Hallstahammar, docenterna Ove Strindehag och Eskil Möller samt dr phil Kurt Nygaard, samtliga Nyköping, docent Tore T:son Fjällbrant, Göteborg, och universitetslektor Lennart Grahm, Lund.

Professuren i optimeringslära vid högskolan söks av docent Sven Erlander, Bandhagen, tekn lic:a Leif Appelgren, Skärholmen, Anders Martin-Löf, Stockholm, och Johan Philip, Danderyd, samt fil lic:a Ove Frank, Enebyberg, och Tom Kronsjö, Birmingham.

VID UNIVERSITETSLÄRARFÖRBUNDETS fullmäktigemöte i Stockholm på fredagen omvaldes till ordförande professor Carl G Schmiterlöw, Stockholm. Till ny andre vice ordförande utsågs universitetslektor John-Erik Thun, Uppsala. Docent Sten Ahrland, Lund, omvaldes till styrelseledamot till 1971 och adjungerades till presidiet.

LANDETS FÖRSTA UNIVERSITETSUTBILDNING i arbetsmarknadsteknik med personaladministration startar på försök under höstterminen 1969 i Stockholm. Kursen, som blir på ett-betygsnivå, kommer att drivas av Institutet för arbetsmarknadsfrågor, och ta emot ett 40-tal elever. Inga formella förkunskaper krävs för att antas till kursen som skall pågå i 20 veckor. För att få den eftersträvade bredden i elevmaterialet har man reserverat 20 av de 40 platserna för icke-akademiker.

# *Boberg–Vadstena ville ha Tjällmos bostadstilldelning*

**När samarbetsnämnden i Motalablocket på fredagen skulle fördela de 40 lägenheter utan statliga lån, vilka länsarbetsnämnden tilldelat blocket, ville Boberg och Vadstena ha Tjällmos två lägenheter med motiveringen att kommunens ansökan kommit in för sent. Nämnden avslog framställningen och godkände arbetsutskottets förslag till fördelning. Motala fick 15, Vadstena 8, Borensberg 6, Godegård 6, Tjällmo 2, Boberg 2 och Aska 1 lägenheter.**

Elektorsvalet företogs utan diskussion, då ärendet var väl förberett, och blockets representanter vid kommunförbundets kongress blir: Bostadschef Thore Pettersson, lantbrukare Per A Pettersson, Motala, kronojägare Arne Lundström, Godegård och överingenjör Nils Engström, Vadstena.

**Till ny ledamot i arbetsutskottet efter hr Hugo Karlsson, Borensberg, som avsagt sig, valdes kriminalassistent K G Broomé, Borensberg.**

**Bostadsbyggnadsprogrammet för 1969—73 godkändes, liksom Motalas begäran att uppta ett 25-årigt amorteringslån på 7,5 miljoner kr till utbyggnaden av Platenskolan.**

Samarbetsnämnden beslutade att kommunerna skall redovisa de utredningar eller bidrag, som utgår till fria läroböcker och skolmåltider för eleverna vid Platenskolans gymnasium, fackskola och yrkesskola. För Motalas del utgår inga bidrag ännu, men ärendet skall enligt DK utredas. Tidigare har kostnaderna för staden uppskattats till omkring 500 000 kr per år.

# Boberg

## *Vileborg blir rymligare Biträden blir värdinnor*

Den föreslagna ombyggnaden av Vileborg i Fornåsa innebär att samlingssalen kommer att byggas ut med ett intilliggande rum. Kommunalassistent Knut Karlsson, som utreder frågan, kommer att föreslå att salen också blir terapilokal. Den nuvarande terapilokalen blir expedition. En ändring av biträdenas uppgift, som säkert kommer att uppskattas, är att de befrias från vissa städuppdrag för att som värdinnor kunna ägna sig åt de inneboende på Vileborg. Nyheterna på Vileborg hoppas man kunna genomföra i år.

**Fornåsa—Lönsås Röda korskrets** har haft årsmöte i Bobergs bygdegård under ordförandeskap av lantbrukare Rune Eriksson, Hycklinge. Till ny styrelseledamot valdes banktjänsteman Gustaf Fredriksson, Lönsås. Avgående ledamöter och sockenombud omvaldes. Medlemsantalet är 125. Efter samkväm visades filmen Röda korsarbete i u-land.

**Vid botdagens högmässa i Skeppsås kyrka,** där kyrkoherde Frithiof Brunius var predikant och liturg, medverkade kyrkokören och sjöng dagens introitus och O, Jesu Krist du nådens brunn av Runbäck. Som postludium spelades Toccata av Muffat.

Mering.

**BOBERG**

**Fornåsa ka.** Sönd. 10 ssk; 11 högm. Månd. 19 kyrkobr. hos Sven Carlsvärd, H. Jönsson. Onsd. 14.30 ssk-syf. hos Maj Gustafsson, Solvägen 5. Torsd. 16.30 flicksyf. i Prästgården.

**Lönsås ka.** Sönd. 9.30 högm., Fogelberg; 9.30 ssk i skolan. Månd. 16.30 flicksyf. i Lönsåsgården; 19 kyrkobr. hos Sven Carlsvärd, Fornåsa, H. Jönsson.

**Ekebyborna ka.** Sönd. 9.30 högm., Brunius; 10.30 ssk. Månd. 19 kyrkobr. hos Sven Carlsvärd, Fornåsa. Tisd. 14 kyrkl. syf. hos Greta Matsson, Österstad.

**Ask ka.** Sönd. 9.30 se Ekebyborna ka. Månd. 19 kyrkobr. hos Sven Carlsvärd, Fornåsa. Torsd. 14 kyrkl. syf. hos Margit Askling, Ask Skattegård.

**Normlösa ka.** Lörd. se Skeppsås. Sönd. 13 Knuthammar.

**Vallerstads ka.** Lörd. se Skeppsås. Sönd. 10.15 ssk; 11 Fogelberg.

**Skeppsås ka.** Lörd. 18 pass.-andakt, sång. Sönd. se Älvestad. Månd. 14 (obs. dagen) kyrkl. syf. hos Berta Jarander, Rimstad.

**Älvestads ka.** Lörd. se Skeppsås. Sönd. 9.30 Knuthammar. Tisd. 19 kyrkl. förs.-kr. hos Greta Tegnert, S. Tegneby.

**Fornåsa, Betania.** Lörd. 16 Gnistan; 19.30 alliansmöte i Klockrikegården. Sönd. 10 ssk i Älvan; 11 Hjälmbeck; 19.30 alliansmöte i Bygdegården.

**Älvan, Älvanhemmet.** Sönd. 10 ssk.

**Österstads mk.** Sönd. 9.30 ssk. Tisd. 18.30 scout. Onsd. 14 sym. hos Brita Persson. Torsd. 19 junior.

**Fornåsa, Betel.** Fred. 18 UK. Lörd. 19.30 gem. möte i Klockrikegården. Sönd. 10 ssk; 11 gudstj., Sundström m. fl.; 19.30 avsl.-möte i Bygdegården. Sundström, fl. vittnesb., gem. sångarna. Månd. 19 ungd.-träff på Kondis. Onsd. 19.30 bön.

**Skeppsås mk.** Fred. 19 SMU. Sönd. 11 gudstj., Boström; 15.30 SMU studiem., alliansmöte. Lörd. 19.30 i Klockrikegården. Sönd. 19.30 i Bygdegården, Fornåsa.

**Vallerstads mh.** Sönd. 9.30 ssk.

# Boberg

**En skidtävling,** som på söndagen arrangerats av Vallerstads IF:s ungdomssektion, hade lockat ca 130 deltagare i alla åldrar att köra den upplagda motionsslingan. Det gällde att se upp utmed spåret då själva tävlingen gick ut på att hitta utplacerade föremål samt finna det rätta lösenordet, vilket var skidspår. Föremålens antal var 14. Till de fem bästa deltagarna utdelades priser. För uppläggningen svarade Nils och Örjan Karlsson med fruar.


*NORMLÖSA*

DOPHÖGTID
i Salem, Normlösa

måndagen den 10 mars kl. 19. Pastor Edvin Österberg talar över ämnet: "DOPET I DAG OCH I MORGON." Högberg och sångarna medverkar.

— VÄLKOMNA —


## Det stod i CORRESPONDENTEN

**1869.** Kongl Maj:t har i nåder funnit godt bevilja rektorn fil doktorn C A Anjou i Linköping ett statsbidrag af 600 rdr rmt för utgivande under innevarande år af tidskriften "Tidning för folkskolan". —

(Annons). För Emigranter. Undertecknad, antagen agent för Svensk--Amerikanska Emigrant-Bolaget, General-Agent i Sverige John Andersson i Göteborg, befordrar utvandrare till Amerika, via Göteborg, Hull & Liverpool, till Newyork och alla kända platser. Vidare upplysningar och meddelanden kunna muntligen ske dagligen i gården N:o 3, Tannefors qvarter i Linköping. A B Bergström.

(Annons). Till Amerika blifver lägenhet från Göteborg via Leith och Glasgow med ett af Anchor-Liniens ångfartyg Tisdagen den 9 Mars samt Fredagen den 12 Mars med en af National-Liniens ångare via Hull och Liverpool. Närmare meddelas af P Janson, Norrköping. —

*

**1919.** Logen n:r 40 Östergyllen av Odd Fellow firade på torsdagen sin tioåriga tillvaro med högtidsloge i Frimurareordens Johannessal. En festskrift hade utgivits. —

Fågelsta—Vadstena—Ödeshög järnväg skall uppgå i Mellersta Östergötlands järnvägar. De båda bolagens styrelser har enats om sammanslagningsvillkoren, som skola föreläggas bolagsstämmorna. Linjen Fågelsta—Vadstena skall snarast elektrifieras.

Linköpings stadsfullmäktige beslutade att av Linköpings kallbadhus A.-B. inköpa kallbadhuset för herrar för 1 500 kr samt den s k brunnssalongen för 800 kr och av änkefru Beda Mosquette kallbadhuset för damer för 500 kr. —

Under nästa kortperiod kommer ny tilldelning av ärter, havregryn och korngryn att äga rum. —

Östra Centralbanans järnvägsaktiebolag har beviljats anstånd med verkställandet av vissa villkor för koncession av järnvägsanläggning från Kisa till Österbymo. Arbetet skall dock så bedrivas att den kan öppnas för allmän trafik senast den 1 april 1922. —

* * *

# Bobergs första anslag beviljat till ny skolbyggnad i Fornåsa

**Bobergs kommunalfullmäktige hade endast ett fåtal ärenden att behandla vid måndagskvällens sammanträde. Som mest betydelsefullt särskilt i kostnadshänseende var begäran om anslag för utredningskostnader från kommittén för skolbyggnadsfrågor. Fullmäktige beslöt ur litt. 95 i 1969 års stat anvisa förslagsanslag på 50.000 kr. till utredning och ritningskostnader för ny skolbyggnad i Fornåsa. Detta med ny skolhusbyggnation fann fullmäktigeledamöterna vara intressant varför man ägnade huvudparten av kvällen åt att ventilera den saken.**

Man ville veta mesta möjliga och i första hand var det hr C. G. Pantzar som fick info.mera och han lämnade en ingående redogörelse för utredningsarbetets bedrivande. Man diskuterade livligt och då i första hand gymnastikhallsfrågan, vilket innebar att en större gymnastikhall är önskvärd.

Det hela ligger ju ännu bara på utredningsstadiet, men säkerligen var det för alla parter nyttosamt att berörda viktiga frågor får allsidig belysning redan på tidigt stadium.

### DOMKRETSINDELNING

Fullmäktige hade att behandla begärt yttrande över förslag till domkretsindelning för Motala åklagardistrikt som översänts till kommunen. Förslaget går i princip ut på att Folkungabygdens, Aska, Dals och Bobergs domsaga förenas med staden Motala till en domkrets med Motala som kansliort och särskilt tingsställe i Mjölby.

Då förslaget var tidsmässigt uppdelat så att sammanslagningen mellan Motala och Aska, Dals och Bobergs domsaga avses ske den 1 januari 1971, men den föreslagna nya domkretsen där även Folkungabygdens domsaga skall tillkomma, icke skulle färdigbildas förrän den 1 januari 1977 i samband med att häradshövdingen frånträder sin tjänst i Mjölby, beslutade kommunalfullmäktige att tillstyrka den första sammanslagningen.

Läget den 1 januari 1977 kan ännu inte överblickas varken när det gäller befolkningsutveckling eller övriga förhållanden som påverkar domkretsens arbete. Därför föreslår Bobergs kommun att utredningens förslag enligt etapp 2, får vila tills läget vid den tidpunkten kan överblickas.

### IDROTTSBIDRAG

Man hade vidare att behandla kommunalnämndens förslag om bidrag till Österstads idrottsförening. Det gällde dels bidrag till el.arbeten vid isbana, dels extra anslag till upprustning av lokal, samt slutligen behandling av fråga om nyttjanderättsavtal till lokal enligt riksidrottsförbundets bidragsvillkor.

Fullmäktige beslöt i anslutning härtill att ur litt. 95 i 1969 års stat anslå 1.400 kr. till kabelarbete m.m. vid Österstads isbana. Beslöts anslå 10.000 kr. ur allmänna investeringsfonden för täckande av kostnader för upprustning av idrottslokal i Österstad. Samt beslöt fullmäktige bevilja Österstads idrottsförening nyttjanderätt till idrottslokalen under 20 år, under förutsättning att den används för idrottsändamål.

### BYGGNADSPLAN

Sedan förslag till byggnadsplan för nytt område i Fornåsa, jämte viss ändring av föreg. plan varit utställd utan att någon anmärkning inkommit, beslöt kommunalfullmäktige att anta planen och begära dess fastställande hos länsstyrelsen.

Fullmäktige beslöt enligt kommunalnämndens förslag att i princip godkänna det förslag till femårsbudget för kommunen som uppgjorts av Kommunförbundet.

Till ny suppleant i kommunalnämnden efter fru Ragnhild Gustavsson som valts till revisorssuppleant utsåg fullmäktige folkskollärare Gertrud Paulsson, Vävinge.

Fullmäktige beslutade godkänna kommunalnämndens åtgöranden att låta socialnämnden inkomma med ritning och kostnadsförslag för ombyggnad av matsal samt omdisponering av utrymmen i Vileborg.

—kvist.

## BOBERG

**Bobergs folkpartiavdelning** hade på lördagens årsmöte tillsammans med Aska-avdelningen i Askagården, Fågelsta. Förhandlingarna öppnades och leddes av ordföranden lantbrukare Hans Victorson, Söräng, Fornåsa. Styrelsen i Bobergs fp-avdelning omvaldes och består av ordf. Hans Victorson, vice ordf. Rune Eriksson, Hycklinge, sekr. Sven Monson, Älvestad, kassör Olle Andersson, Fornåsa, samt ledamöterna Sven Svensson, Fornåsa, och Lennart Jarander, Tornby. Till revisorer omvaldes Ingemar Eriksson, Fornåsa, och Emrik Juhlin, Fornåsa. Som ombud att representera vid valkretsförbundets årsmöte i Finspång utsågs Hans Victorson, Olle Andersson och Lennart Jarander. Till studieledare omvaldes Rune Eriksson. Till valkommitté utsågs styrelsen. Medlemsantalet i avdelningen är 52 och verksamheten under det gångna året har varit av vanlig omfattning och har i första hand präglats av valarbetet.

Efter förhandlingarna hölls gemensamt kaffesamkväm tillsammans med askaavdelningen. Riksdagsman Sigvard Rimås, Medevi, medverkade och talade i första hand om riksdagen av idag och det gavs tillfälle att framställa frågor och en mycket livlig diskussion förekom.

**Predikobyten** i anslutning till pågående alliansmötesserie var det i söndagens förmiddagsgudstjänster. I Betel, Fornåsa, predikade evangelist Marianne Boström, Klockrike, och hon medverkade även med att sjunga solo. Erik Eriksson, Hycklinge, var mötesledare och organist var Rune Eriksson, Hycklinge.

I Skeppsås missionskyrka predikade pastor Helge Anderson, Fornåsa. Erik Andersson, Fornåsa, var mötesledare och deltog även med att sjunga två duettsånger tillsammans med [illegible] Ragnar Alveteg, Fornåsa.

**Vid alliansmötet** på lördagskvällen i Skeppsås missionskyrka var det fullsatt lokal. Evangelist Marianne Boström, Klockrike, var mötesledare och predikanter för kvällen var pastorerna Gustav Sundström och Nils Hjälmbeck från Borensberg. Alliansångarna sjöng och spelade under ledning av Rune Eriksson, Fornåsa.

**Vid botdagens högmässa i Skeppsås kyrka,** där kyrkoherde Frithiof Brunius var predikant och liturg, medverkade kyrkokören och sjöng dagens introitus och O, Jesu Krist du nådens brunn av Runbäck. Som postludium spelades Toccata av Muffat.

*DE VÄLBESÖKTA*

**ALLIANSMÖTENA**

*FORTSÄTTER DENNA VECKA!*

Tisd. kl. 19.30 i **Olstorps missionshus.**
Onsd. kl. 19.30 i **Betania, Korskrog.**
Torsd. kl. 19.30 i **Sion, Klockrike.**
Lörd. kl. 19.30 i **Klockrikegården.**
Sönd. kl. 19.30 Avslutningsmöte i **Bygdegården, Fornåsa.**

En stor sångarskara sjunger. Församlingarnas predikanter talar.

**DU ÄR VÄLKOMMEN MED!**

## BOBERG 69

**Skeppsås Centerkvinnor** anordnade i helgen kyrksöndag. Vid högmässan i Skeppsås kyrka sjöng ungdomskören O Jesu du vår salighet av J. S. Bach. Predikan hölls av kyrkoherde Knuthammar. Efter predikan sjöng ungdomskören Är Guds kärlek såsom havet av Göte Strandsjö. Som postludium spelades Preludium i g-moll av Bach. Efter högmässan bjöd CKF på kaffe i församlingssalen. Även där medverkade ungdomskören.

## Kom ihåg BINGON

i **BYGDEGÅRDEN, FORNÅSA,**
i dag torsdag kl. 19.15.
1: — per bricka.
Vid köp av 10 brickor en gratis.
Vid köp av 15 brickor två gratis.
Platsbeställning per tel. 0141/700 46
torsdag 13/3 kl. 12.00—16.00.
Vi hälsar alla hjärtligt välkomna!
**Vallerstads IF**

## BOBERG 69

**Ny ordförande i RLF.** Vid Motala södra RLF-avdelnings årsmöte i Torstorp på fredagen överlämnade lantbrukare Ake Pettersson, Ask, ordförandeskapet till lantbrukare Lars Olai, Åkerby. I styrelsen nyvaldes dessutom hr Ake Philipsson, Fågelsta. Till revisorer valdes hr Jöns Andersson, Fågelsta, och kamrer Arne Andersson, Ask. Rapporter från studieledarna visade stor anslutning till olika studiecirklar vilka förutom fackliga ämnen även studerade hembygdskunskap och miljövård. I kort debatt enades man om hur vägmyndigheterna skulle väckas för att inse behovet av vägar för näringslivets behov i orten. Axeltryck och framkomlighet medger inte numera vanliga biltransporter fram till gårdar och verkstäder. I ett anförande redogjorde jordbrukskonsulent Ingemar Tegnell för försöken med radsådd av kvävegödselmedel.

**Tvådagars kurs.** Åkerbönans eventuella framtid inom det östgötska lantbruket diskuterades på måndagen i Fornåsa bygdegård, där lantbruksnämnden i länet och Bobergs södra hushållningsgille anordnat en tvådagarskurs i upprättande av växtodlings- och gödslingsplaner. Lantbrukskonsulent Ingemar Tegnell, Linköping, menade dock att det är för tidigt att ännu rekommendera produkten, då den har flera nackdelar, trots sin höga proteinhalt. Senare på dagen behandlades gödslingsfrågorna och ogräsbekämpningen samt olika sortval vid stråsädesodling. Inledningsvis välkomnade ordföranden i Bobergs södra hushållningsgille, Carl-Gustaf Pantzar, närmare hundratalet intresserade. Kursen avslutas i dag tisdag med en genomgång av en upprättad gödslings- och växtodlingsplan, där lantbrukskonsulent Lars Hultkvist, Linköping, informerar.

## BOBERG

### Skeppsås kyrka

Söndag kl. 14 högmässa, kyrkoherde Arthur Knuthammar, ungdomskören. Därefter inbjuder Vallerstad—Skeppsås CKF-avd. till kyrkkaffe i Församlingssalen, där kollekt upptages till Lutherhjälpen.

Alla hjärtligt välkomna!
**CKF-avdelningen** **Kyrkorådet**

## BOBERG

**Bobergs hushållsnämnder** har hållit sammanträde hos fru Sonia Svensson, Ekeby Norrgård, Ekebyborna. Hemkonsulent Karin Dahlgren medverkade och informerade om hushållsnämndernas sammanslagning och om vad som är aktuellt för hushållsnämndernas verksamhet. En städkurs kommer att hållas i bygdegården, Fornåsa, i slutet av februari. En studieresa någon gång i vår planeras till Dalarna. Vidare planeras en utställning på alster, som tillverkats på kurser som pågått under verksamhetsåret. Hushållsnämnderna i Boberg är delade i en nämnd för norra delen av kommunen, bestående av Ask, Ekebyborna, Lönsås, Fornåsa och Älvestads församlingar och en nämnd för södra delen med följande församlingar: Skeppsås, Normlösa och Vallerstad.

Till ordförande i Bobergs norra hushållsnämnd valdes Inga Fredriksson och sekreterare Elisabet Blomqvist. Kassör för Fornåsa—Lönsås blev Ingeborg Hansson och kassör för Ask—Ekebyborna Sonia Svensson.

Till ordförande i Bobergs södra hushållsnämnd valdes Gunnel Westman, till kassör Anna-Lisa Ljungars för Skeppsås, Hildur Lidebjer för Vallerstad och Dagny Nilsson för Normlösa.

**Ett sång- och musikmöte** hölls på söndagen i Betania, Korskrog. Det var ungdomsgruppen från Salem, Borensberg, som svarade för ett mycket gediget program. Ungdomskören sjöng flera sånger, vidare förekom duettsång, kvintettsång, samt sång av sånggruppen "Pojkarna". Mellan de olika sångnumren framträdde flera ungdomar med vittnesbörd. Gudrun Lidehorn läste dikten "Jag har talat med Gud" av Maiken Ekman-Atterlöv. Mötet som var välbesökt, leddes av Nils-Erik Lidehorn.

**Skeppsås och Vallerstads missionsförsamlingars** ungdom har hållit årsmöte i Vallerstads missionshus med lantbrukare Silas Larsson som ordförande. Kassan har omslutit 5.528 kr med en behållning av 1.307 kr. I anslag beviljades till Riks-SMU 50 kr, till SMU i Östergötland 75, till FKG 25 samt till döv- och blindmissionen 30 kr. Ny ordförande blev Håkan Rangsjö efter Silas Larsson och ny kassör Karl-Johan Rangsjö efter Anders Paulsson, som avtackades. Omvald ledare blev Kerstin Rangsjö. Det beslutades om en insamling för tusen brunnar i Indien genom att med sparbössor gå omkring i hemmen.

**Driftslån beviljat.** Hr Sture Lennart Lennartsson, Ekeby, Fornåsa, har av lantbruksnämnden fått en framställning om att driftslån beviljats. Sammanlagt beviljar nämnden ett driftslån om 60.000 kr. Medlen skall användas för nyuppsättning.

## Boberg 69

**Ny ordförande i RLF.** Vid Motala södra RLF-avdelnings årsmöte i Torstorp överlämnade lantbrukare Ake Pettersson, Ask, ordförandeskapet till lantbrukare Lars Olai, Åkerby. I styrelsen nyvaldes dessutom hr Ake Philipsson, Fågelsta. Rapporter från studieledarna visade stor anslutning till olika studiecirklar vilka förutom fackliga ämnen även behandlat hembygdskunskap och miljövård. Efter en kort debatt enades man om hur vägmyndigheterna skulle väckas för att inse behovet av vägar för näringslivets behov i orten. Axeltryck och framkomlighet medger inte numera vanliga biltransporter fram till gårdar och verkstäder. I ett anförande redogjorde jordbrukskonsulent Ingemar Tegnell för försöken med radsådd av kvävegödselmedel.

**Fornåsa pastorats kyrkobrödrakår** hade på måndagen inbjudits till kantorsbostaden i Fornåsa. Sammankomsten inleddes med en andaktsstund av kyrkoherde Frithiof Brunius. Efter samkväm höll inspektör Henrik Jönsson, Orlanda, föredrag om Egypten med biblisk anknytning. I anslutning till föredraget visades färgbilder. Sammankomsten avslutades med **aftonbön i Fornåsa kyrka.**

## BOBERG

**Sångstund på Vileborg.** På lördagen höll sångarna från Betania i Korskrog en sångstund för pensionärerna som bor på Vileborg. Solist var fru Berta Pettersson och sångkören leddes för övrigt av hr Hjalmar Nilsson. Pastor Gustav Sundström höll en betraktelse över orden "Glädjens över att Edra namn äro skrivna i himmelen". Till sångstunden hörde också ett kaffesamkväm då Fornåsa baptistförsamling stod för värdskapet.

**Freskkvartetten** kommer att gästa Bobergs bygdegård den 25 mars och ge en föreställning i Skolkonserters regi för lågstadiet. I Freskkvartetten ingår Lars Fresk, första violin, Curt Appelgren, andra violin, Lars-Gunnar Bodin, viola och Per Göran Skytt, cello. Pet program man kommer att framföra heter Vi har roligt med musik.

## BOBERG

**Fornåsa ka.** Sönd. 9.30 högm.; 10.30 ssk.
**Lönsås ka.** Sönd. högm., se Fornåsa ka. 11 ssk i skolan.
**Ekebyborna ka.** Sönd. 9.30 högm., Torhed.
**Ask ka.** Sönd. 11 högm., Brunius.
**Fornåsa, Betel.** Fred. 18 UK. Sönd. 10 ssk i Bygdegården; 11.15 gudstj., H. Anderson, HHN, månadsoffer (efter gudstj., församl.-möte); 15 Österstads mh., H. Anderson m. fl. sångarna. Månd. 19 ungdomsträff på Kondis. Onsd. 19.30 bön.
**Österstads mk.** Sönd. 9.30 ssk; 15 Anderson och sångare från Fornåsa. Tisd. 18.30 scout. Torsd. 19 jun.
**Fornåsa, Betania.** Lörd. 16 Gnistan. Sönd. 10 ssk i Älvan; 14.30 församl.-möte.
**Älvan, Älvanhemmet.** Sönd. 10 ssk.
**Skeppsås mk.** Fred. 19 SMU. Sönd. 11 gudstj. i Vallerstad. Tisd. 14 sym. hos Lisen Nilsson, Ebborp.
**Vallerstads mh.** Fred. 19 SMU i Skeppsås. Sönd. 9.30 ssk; 11 gudstj., Skogwik. Tisd. 19 sym.



# Egons DATASPEL

**Skulle Ni vilja byta 130:- mot 400:-?**

Ring 0142/630 75 för besked. Tel.-svar. dygnet runt. ELLER insänd 130:—, tydligt textat namn, adress (postnr) och NI deltager automatiskt i vårt nya databehandlade spelsystem. — OBS! EJ KEDJOR!

**Skänninge-Spelen** **Egon Franzén, Skänninge**


## Boberg

### *Skidtävlingar i Älvestad*

Skidtävlingar har hållits vid Älvestads skola. Banan hade lagts av Bertil Korsfeldt och som funktionärer tjänstgjorde lärarkåren under ledning av rektor Nils Crusefalk. Resultat, pojkar, f 1959, 1,25 km: 1) Kjell Larsson 5,38; 2) Anders Nilsson 5,51; 3) Lars Karlsson 6,20.

Flickor, f 1959, 1,25 km: 1) Britt Enell 7,10; 2) Anicka Preinitz 7,33; 3) Inger Lindgren 7,50, Gunilla Andersson 7,50.

Pojkar, f 1958, 1,25 km: 1) Bengt Nilsson 5,12; 2) Per-Olof Eriksson 5,22; 3) Lars Jarebäck 5,23.

Flickor, f 1958, 1,25 km: 1) Agneta Östlund 6,40; 2) Berit Johansson 6,52; 3) Karin Gunnarsdotter 6,58.

Pojkar, f 1957, 2,5 km: 1) Bo Olofsson 12,48; 2) Kent Eriksson 13,29; 3) Bertil Karlsson 13,50.

Flickor, f 1957, 2,5 km: 1) Ing-Marie Karlsson 13,42; 2) Riitta Karjalainen 15,12; 3) Lena Karlsson 15,38.

Pojkar, f 1956, 2,5 km: 1) Roger Nilsson 12,03; 2) Karl-Henrik Larsson 12,10; 3) Leif Karlsson 13,18.

Flickor, f 1956, 2,5 km: 1) Inger Grönqvist 14,10; 2) Eva Jarebäck 15,15; 3) Berit Karlsson 15,16.

**Ulvåsaortens CKF-avdelning** har hållit möte hos fru Elsa Månson. Man ägnade kvällen åt olika kommunala frågor, som först diskuterades gruppvis, varefter man gemensamt gick igenom de olika frågeställningarna. Kommunalkamrer Sture Hanson, Fornåsa, var närvarande och besvarade de olika spörsmål som ställdes. Bland de önskemål som kom fram gällde ett simundervisningen och man ville om möjligt få den förlagd så att den inte inföll under de gängse semesterveckorna. En annan fråga som aktualiserades var frågan om kyrkoskatten vid den kommande blockbildningen. Vägen Österstad—Ekebyborna kyrka och dess beskaffenhet hörde också till debattämnena liksom olägenheter i samband med avloppet från Österstad samhälle.


**All uppvaktning**

på min högtidsdag undanbedes vänligt men bestämt.

**Emma Larsson**
Vittorp, Fornåsa



*BOBERG*

# FORNÅSA-BINGO

## i Bygdegården, Fornåsa

**torsdagen den 13/3 kl. 19.15**

**Vi spelar om: 4 st. presentkortsomgångar 50:—, 70:—, 140:—, köttbrickor, ostbrickor, specerikorgar, linnevaror, husmodersstolar, golvlampa m. m., m. m.**

**2×7 1 KR. PER BRICKA**

Vid köp av 10 brickor 1 bricka gratis.

Vid köp av 15 brickor 2 gratis.

Platsbeställning per tel. 0141/700 46 onsdag den 12/3 kl. 17.00—20.00, torsdag kl. 12.00—16.00.

2:a omgången beräknas börja kl. 21.00.

VI HÄLSAR ALLA HJÄRTLIGT VÄLKOMNA TILL VAR BINGO-AFTON!

**VALLERSTAD IF**


## Ny valberedning i samlingspartiet i Östergötland

Då Östergötlands Högerförbund, nuvarande Moderata samlingspartiet i Östergötlands län, hade sin årsstämma i Linköping i lördags, var det sammansättningen av valberedningen som blev den verkliga stötestenen och som spräckte tidsschemat. Efter många om och men kom man slutligen fram till att utse följande till ledamöter i valberedningen: Kommunalnämndsordförande Josef Botwidsson, Vittinge, Vikbolandet, sammankallande, lantbrukare Roland Hensing, Hageby, Skänninge, disponent Lennart Rääf, Bulsjö, Österbymo, lantbrukare Torsten Ljungars, Kölbäck, Fornåsa, studeranden Anders Lord, Linköping, fru Gun Engström, d:o, fru Ingegerd Stenlund, Linghem, lantbrukare Nils Hermelin, Bleckstad, Söderköping, och skogschef Rolf Skärby, Boxholm.

Till ordinarie riksstämmoombud valdes riksdagsman Carl Eskilsson, Björsäter, överingenjör Wilhelm Ljungberg, Finspång, tygförvaltare Sture Hjalmarsson, Linköping, friherrinnan Brita Hermelin, Söderköping, stud Per Unckel, Finspång, fru Mona S:t Cyr, Kisa, lantbrukare Lars Olof Torfgård, Linköping, ekon stud Bo Ekegren, Linköping, advokat Britt Åström, Linköping, ingenjör Kurt Söderström, Norrköping, och kommunalrådet Lena Lundblad, Norrköping.

**BOBERG**

**Fornåsa ka.** Lörd. 15 flicksyf.:s försäljn. i Bygdegården, Brunius. Sönd. 10 ssk; 11 högm., kyrkokören.

**Lönsås ka.** Sönd. 9.30 högm.; 9.30 ssk i skolan.

**Ekebyborna ka.** Sönd. 9.30 högm.; 10.30 ssk.

**Ask ka.** Sönd. 9.30 se Ekebyborna kyrka.

**Normlösa ka.** Sönd. 11 Torhed. Fred. 18.30 kyrkl. arb.-kr. i fh.;

**Vallerstads ka.** Sönd. 9.30 Knuthammar; 10.45 ssk. Torsd. 15 kyrkl. syf. hos Kerstin Kvick, Eriksdal.

**Skeppsås ka.** Sönd. se Älvestad! Tisd. 14 kyrkl. syf. hos Anna Lisa Ljungars, Henstorp.

**Älvestads ka.** Sönd. 11 Knuthammar, solosång, ssk. Tisd. 14 kyrkl. missionssyf. hos Ingr. Petersson. Torsd. 19 kyrkl. förs.-kr. hos Britta Viktorsson, Hagstigen 36, Borensberg.

**Österstads mk.** Sönd. 9.30 ssk. Tisd. 18.30 scout. Torsd. 19 jun. I övrigt se Motala mk.

**Fornåsa, Betania.** Lörd. 16 Gnistan. Sönd. 10 ssk i Älvan; 14.30 Frosthagen, Sundström. Onsd. 19.30 studiekväll.

**Älvan, Älvanhemmet.** Sönd. 10 ssk.

**Skeppsås mk.** Fred. 19 SMU i Vallerstad. Sönd. 11 gudstj., Skogwik.

**Vallerstads mh.** Fred. 19 SMU. Sönd. 9.30 ssk.

**Fornåsa, Betel.** Fred. 18 UK. Sönd. 10 ssk i Bygdegården; 11.15 gudstj., Gunnar Andersson m. fl. Månd. 19 ungdomsträff på Kondis. Onsd. 19.30 bön.

## BOBERG

**Skolmatsedel** för Boberg: Måndag lapskojs med lingon; tisdag hackad fläskkotlett, persiljestuvade grönsaker, potatis; onsdag kalops med rödbetor, potatis; torsdag klar grönsakssoppa; fredag kokt frukostkorv, pepparratssås, potatis.

Det stod i 11-3-69

## CORRESPONDENTEN

1869. Berättelse öfver fortgången af Kinda kanalarbete för år 1868 meddelar, att arbetet pågått vid Hofvetorps, Hackefors och Tannefors stationer samt sedan Maj månad vid Sturefors, Slattefors och Hjulsbro, äfvensom med kompletteringsarbeten vid Nyqvarn. Stationerna vid Hofvetorp, Hackefors och Tannefors komma att öppnas under år 1869. Enligt gillade planen är kostnaden för kanalen beräknad till 1,348,384 rdr rmt och har kostnaden för verkställdt arbete till den 1 Januari 1869 uppgått till 917,165 rdr 43 öre. —

Af Gullbergs och Bobergs prosteri, derifrån blott några få de föregående åren sig till utrikes ort begifvit, hafva ifrån elfva af de sexton socknarne förlidne året 1868 fyratiosju personer till Amerika utflyttat, nemligen 29 män, 8 qvinnor och 10 barn. —

1919. Taximeterbilarna i Linköping sattes i gång på fredagen efter långt uppehåll på grund av brist på benzin och gummi. Benzinen kostar dock fortfarande kr. 1:50 litern. —

J. O. har lämnat utan avseende A.-B. Frimurarehotellets restaurants och Stora hotellets i Linköping gjorda anmälan, att de avstängts från extra mjöl- och sockertilldelning för matlagning, enär de ej ställt sig till efterrättelse en av livsmedelsstyrelsen utfärdat föreskrift om uppställande av en väg för kontrollerande av vikten å brödportionerna. —

Regeringen har meddelat anstånd med fullbordandet av järnvägen Linköping—Ulrika till den 1 februari 1923. —

Järnvägen Vimmerby—Hälleforsnäs kommer nu med all säkerhet att byggas, då aktieteckningen är klar. —

Järnvägsstyrelsen avstyrker framställningen om koncession å en smalspårig järnväg Linköping—Norsholm. —

Valdemarsviks kyrka invigdes på söndagen. —

* * *

# *Frödinge mejeri utökar arbetsstyrkan Fördubblar tillverkningen av ostkaka*

Mejeriet i Frödinge planerar i det närmaste en fördubbling av sin ostkaketillverkning eller från nuvarande 1 600 ton till 3 000 ton per år. I samband därmed beräknas arbetsstyrkan öka från 40 anställda till 75—80. Utökningen väntas bli aktuell i början av nästa år. För fullföljande av planerna och för att förhindra dubbelinvesteringar inom området föreslår en enhällig styrelse att mejeriföreningen från den 1 juli i år ingår fusion med Mjölkcentralen.

Anledningen till fusionen är i första hand att Jönköpings läns mejerier under hösten 1968 ingått i Mjölkcentralen. I samband med den sammanslagningen planerades en utökning av ostkaketillverkningen. Då liknande planer förelåg inom Frödingeföreningen ansågs riskerna för felaktiga dubbelinvesteringar uppenbara. Under vintern har därför genom förmedling av SMR förhandlingar förts mellan Frödinge mejeriförening och Mjölkcentralen om i första hand tillverkning och marknadsföring av specialprodukter. Vid dessa förhandlingar framkom snart att den enda väg som ledde till en för båda parter acceptabel uppgörelse måste gå via en fusion mellan företagen.

Enligt det förslag till fusionsavtal som föreligger skall Frödingeföreningens medlemmar under de två första åren för sin mjölk erhålla ett grundpris som ligger fyra öre över Mjölkcentralens grundpris. Tillverkningen av ostkaka skall skötas av ett dotterföretag till Mjölkcentralen i aktiebolagsform. Stämman tar ställning till fusionsavtalet i slutet av denna månad. För utökningen av ostkaketillverkningen krävs en nybyggnad, ytterligare en helautomatisk bakugn och en större förpackningsavdelning. Den planerade produktionen på 3 000 ton motsvarar ungefär nio miljoner ostkakor per år. Sortimentet kommer att utökas med dels ostkakor på flera kg för storförbrukare och dels portionsostkakor på 1,5—2 hekto.



*Från vänster lantbrukare Carl-Gustaf Pantzar, greve Mauritz Horn af Aminne, gårdsmästaren Hans Bergmann samt lantbrukskonsulent Ingemar Tegnell vid kursen i Fornåsa*

## Totalstopp i Öjebro efter lastbilskrock

Efter ett trafikmissöde i Öjebro på måndagsförmiddagen blev det under någon halvtimme totalstopp på länsvägen mellan Skänninge och Viby. En lastbil på väg mot Skänninge upptäckte i backen ner mot bron över Svartån att en parkerad bil stod vid vägkanten. Samtidigt kom en mötande långtradare. Eftersom föraren inte kunde stanna i det hala väglaget körde föraren in i snövallen, för att undvika att köra på den parkerade bilen. Men därvid kastades bakdelen på bilen och släpvagnen ut i vägen och häktade tag i den mötande bilen. De båda bilarna kunde så småningom fortsättas. Men innan dess var vägen helt avstängd. Vägbanan var på platsen glashal. Lastbilens färdskrivare visade att farten inte varit högre än 50 km i timmen.

# *Bobergsodlarna dryftade växtodling och gödsling*

Åkerbönans eventuella framtid inom det östgötska lantbruket diskuterades på måndagen i Fornåsa bygdegård, där lantbruksnämnden i länet och Bobergs södra hushållningsgille anordnat en tvådagarskurs i upprättande av växtodlings- och gödslingsplaner. Lantbrukskonsulent Ingemar Tegnell, Linköping, menade dock att det är för tidigt att ännu rekommendera produkten, då den har flera nackdelar, trots sin höga proteinhalt. Senare på dagen behandlades gödslingsfrågorna och ogräsbekämpningen samt olika sortval vid stråsädesodling. Inledningsvis välkomnade ordföranden i Bobergs södra hushållningsgille, Carl-Gustaf Pantzar, närmare hundratalet intresserade. Kursen avslutas i dag tisdag med en genomgång av en upprättad gödslings- och växtodlingsplan, där lantbrukskonsulent Lars Hultkvist, Linköping, informerar.

— Åkerbönan är en mycket värdefull proteinväxt med lämplig sammansättning av aminosyror som gör den betydelsefull ur fodersynpunkt, sade lantbrukskonsulent Tegnell. Den har också ett icke föraktligt förfruktsvärde med uppluckring av jordens beståndsdelar. På minussidan kvarstår dock en mycket sen mognad 3—4 veckor senare än havre. På senare tid har dock försök gjorts med en sort av åkerbönan som endast mognar två veckor senare än havre vilket ställer åkerbönan i positivare dager. Normalt mognar nu åkerbönan i mitten av oktober och fortfarande är, sade konsulent Tegnell, klöver och luzern den klart framträdande proteinkällan i vårt lantbruk. På våra breddgrader kan man räkna med cirka 2 500 kilo/åkerböna per ha vid gynnsamma förhållande och detta kan ställas mot avkastningen av 4 000 kg havre och korn per ha. Åkerbönan som grönväxt står liksom i övrigt på försöksstadiet men man tror sig vid en sådan skörd i början av augusti kunna utvinna 16—18 procent protein. Åkerbönan importeras främst från England och Danmark och den kan vid förädling bli ett framtidens komplement.

När det gällde besprutningar och gödslingsfrågor uppehöll sig föredragshållaren vid det inte okända medlet Cycocel med förkortningen CCC, som visat sig mycket gynnsamt på råg och bidragit till en väsentligt förbättrad stråstyrka. Därav följer högre avkastning. Lämpligaste tidpunkt att använda medlet är när rågplantan nått en höjd av mellan 15 och 25 cm. Efter besprutningen tillförs en mindre mängd näring till stråret medan däremot kärnan tillgodogörs mera näring och utvecklas. Även vattenhushållningen betecknas som gynnsam efter CCC-behandlingen. Behandlingen har visat sig ge klart bäst utslag på råg och i sammanhanget uppmuntrades till odling av råg dels ur exportsynpunkt och dels för att rågen utgör ett acceptabelt avbrott ur växtföljdssynpunkt, Som lämplig mängd CCC per ha angavs normalt 3—4 liter blandat med 200 liter vatten. Preparatet har också en benägenhet att snabbt nedbrytas i marken och är sålunda ej skadligt.

Vidare redogjordes för olika sortförsök med stråsäd, där en del nya sorter presenterades.


# FORNÅSA-BINGO

i Bygdegården - Fornåsa

**torsdagen den 27/3 kl. 19.15**

**Vi spelar om: 4 st. Presentkortsomgångar: 50:—, 70:—, 140:—, 5 st. Chark-omgångar, linnevaror, hushållsartiklar m. m., m. m.**

2×7 1 kr. per bricka

Vid köp av 10 brickor 1 bricka gratis, vid köp av 15 2 brickor gratis.

Platsbeställning per tel. 0141/700 46 onsdag kl. 17—20, torsdag kl. 12—17. — Rapporter från VM i ishockey!

Vi hälsar alla hjärtligt välkomna!

**Vallerstads IF**

# God verksamhetsstart noterades på Bobergs valltorks årsstämma

**Årsstämma med Bobergs Valltork ek. för. hölls på torsdagen i Bygdegården, Fornåsa, där ett 50-tal medlemmar mött upp. Det var föreningens andra årsstämma sedan tillkomsten och med glädje kunde man se tillbaka på en god start och med hoppfullhet och tillförsikt se framtiden an. Bobergs valltork har visat sig fylla de förväntningar berörda ställde och blivit en tillgång för orten som uppmärksammats vida omkring i landet. I ledningen står mannar som visat sig ha rätta blicken för uppgiften.**

Ordföranden Hugo Askling, Tornby, öppnade årsstämman och välkomsthälsade och till att leda dagens förhandlingar utsågs Carl-Gustav Pantzar, Narveryd. Av styrelsens årsredovisning framgick att året, framför allt första halvåret, präglats av ett intensivt uppbyggnads- och monteringsarbete. Med undantag av en del grundarbeten med plintar och cementplattor har hela anläggningen uppförts och monterats under året.

Medlemmarnas antal har varit 75 och den tecknade vallarealen 572 ha (medelareal 7,63 ha). Vid årets slut nytecknades av några medlemmar 29 ha och utgör nu hela arealen 601 ha (medelarealen är nu 8 ha). Fabrikens kapacitet är vid normalskörd 600 ha, varför någon ytterligare utökning av areal inte är möjlig.

Produktion av briketter från första skörd uppgick till 2.778 ton och från andra skörd till 911 ton, eller tillsammans total produktion 3.689 ton. Avverkad areal första skörd utgjorde 455 ha och andra skörd 180 eller tillsammans 635 ha. Legotorkning från icke medlemmar uppgick till 99 ton från 40 ha och inköpt produktion från icke medlemmar 281 ton från 55 ha. Förbrukad melass uppgick till 421 ton. Styrelsen har under året haft 14 protokollförda sammanträden.

### INVIGNING

Invigning av anläggningen ägde rum den 3 oktober och förrättades av landshövding Per Eckerberg.

Balansräkningens tillgångar och skulder slutade på 1.819.959 kr. medan rörelsens utgifter uppgick till 802.114 kr. och inkomsterna till 855.332 kr. Här kan nämnas ifråga om inkomster torkning för återtag 492.378 kr. och briketter 362.004 kr.

I anslutning till årsredovisningen lämnade ordf. Hugo Askling en del kompletterande kommentarer ifråga om verksamheten och efterfrågan på briketter etc. Han meddelade bl. a. att styrelsen beslutat bygga ett lagerhus så snart som möjligt, vilket man hoppas kunna ta i bruk i sommar. Det skall bli en byggnad på 15×70 m i linje med fabriken med erforderlig transportutrustning. Tomtområde mellan fabriken och Kommorp har införlivats.

### STORT INTRESSE

Anläggningen har rönt ett mycket stort intresse inte enbart bland medlemmarna, sade styr.-ordf. utan även ute i landet.

— Vi har haft många besöksgrupper med åtskilliga 100 gäster som med intresse tagit del av anläggningen och bl. a. har man varit från lantbruksnämnden i länet samt vidare deputationer från både Danmark och England.

Hugo Askling berörde något av tuella jordbruksställningen innan han övergick att rikta ett tack till sina styrelsekolleger och övriga och alla som bidragit till att idén kunnat förverkligats. Föreliggande årsberättelser godkändes, balansräkningen fastställdes och ansvarsfrihet beviljades.

Styrelsen har bestått av hrr Carl Nathansson, Valsta, Evert Johansson, Nässja, Hugo Askling, Tornby, Gunnar Johansson, Hamra, Bengt Hallin, Vallerstad, Gunnar Arvidsson, Carlshof, och Åke Pettersson, Ask. I tur att avgå var hrr Carl Nathansson, Evert Johansson och Hugo Askling, vilka omvaldes. Till revisorer omvaldes hrr Åke Lindén och Gösta Rahm.

torkföreningens stämmor valdes ordf. Hugo Askling med vice ordf. Evert Johansson som ersättare.

Man fastställde hur man skulle verkställa avräkning för åt medlemmar förädlad produktion. Mötesordf. Pantzar uttalade medlemmarnas tack till styrelsen för deras synnerligen effektiva och oegennyttiga arbetsinsats, man blev glatt överraskad när man fick ta del av det hyggliga resultatet redan första året, underströk hr Pantzar.

### FÖREDRAG

Efter kafferast följde föredrag av agr. lic. Sven Sanne från Lantbruks-

högskolans konsulentavdelning, Uppsala. Han redogjorde särskilt för de försökserfarenheter som finns med hetsluftstorkat vallfoder vid lantbrukshögskolan.

Dessutom fick man värdefulla och intressanta uppgifter även från Bobergs-området ifråga om användning av grönbriketter per ko och dag och hur det ställer sig om man samtidigt ger tillräckligt med strukturfoder i form av hö och halm. Värdet är svårt att ange men i de flesta fall ersätter man ensilage.

Det gavs givetvis även rika möjligheter till frågeställningar och som vanligt gav det hela rikt utbyte.

—kvist.



*Styrelseordf. Hugo Askling, Tornby, och vice ordf. Evert Johansson, Nässja, beskådar här den modell av Bobergs valltorks anläggning, där även tilltänkta lagerbyggnaden ingår och som skall bli 1.500 meter.*


BOBERG

Fornåsa
FÖRSÄLJNING
anordnas
i BYGDEGÅRDEN
lördagen den 22 mars 1969 kl. 15
Andaktsstund - Lotterier
— Kaffesamkväm —
Gåvor mottagas med tacksamhet.
Alla välkomna!
Fornåsa kyrkl. flicksyförening


## Boberg

**Bobergs valltork** ekonomisk förening höll på torsdagen årsstämma i bygdegården under ledning av lantbrukare C-G Pantzar. Av verksamhetsberättelsen framgick att föreningen vid årsskiftet hade 75 medlemmar vilket är samma antal som tidigare. Den tecknade arealen uppgår till 600 ha. Från förstaskörden noteras 455 ha och från andraskörden 180 ha och därtill kommer legotorkning som utförts vid valltorken. Sammanlagt har man under verksamhetsåret framställt 3 689 ton torkad vara. I oktober invigdes anläggningen av landshövdingen och man kan sålunda se tillbaka på en god påbörjad verksamhet. I styrelsen omvaldes Hugo Askling, Tornby, Fornåsa, till ordförande. Efter förhandlingarna samlades man till föredrag, där agr lic Sven Sanne, lantbrukshögskolan, Uppsala, delade med sig av sina erfarenheter inom valltorksnäringen. Föredragshållaren är en av landets ledande när det gäller försöksverksamheten på området.


BOBERG

Lönsås
FÖRSÄLJNING anordnas i
LÖNSASGÅRDEN
lördagen den 29 mars 1969 kl. 15.00.
Andaktsstund. — Kaffesamkväm.
Lotterier. — Gåvor mottagas
med tacksamhet.
— Alla välkomna! —
Lönsås kyrkl. Flicksyförening

21-3-69 NT

# BOBERG

**RLF-årsmöten i Fornåsa.** På onsdagskvällen hade två RLF-avdelningar årsmöte i Fornåsa bygdegård, nämligen Fornåsa—Lönsås RLF-avd. och Älvestads RLF-avd. Man inledde med gemensam samling med föredrag, diskussioner och kaffesamkväm.

Som föredragshållare medverkade länsförbundets ordförande agronom Sven-Erik Sunnerud, Väderstad, som talade om föreningar och organisationer i allmänhet och om RLF i synnerhet. Inom RLF:s verksamhetsområde finns inte minst i våra dagar många brännbara stoff att diskutera, jordbruksavtal, mjölkpriser etc. och en myycket lång och ingående diskussion förekom med livliga diskussionsinlägg.

Älvestads RLF-avdelning beslöt vid sitt årsmöte att inlämna en motion till länsförbundsstämman där man kräver att konsumenterna rätt upplyses om de förhandlingar som förs mellan representanter för jordbruket och statsmakterna. Det är fullkomligt felaktigt och väcker irritation mot lantbruket hos konsumenten, säger man bl. a. i motionen, när det i press och andra massmedia talas om att förhandlingarna gäller matpriserna direkt mellan producent och konsument.

Till avdelningen är 98,5 procent anslutna. Styrelsen omvaldes och består av ordf. Sören Tevell, Borringe säteri, sekr. Gunnar Karlsson, Munnerstorp, kassör Sven Karlsson, Tegneby, samt Evert Pettersson, Studsberg. Till att jämte ordf. representera vid länsförbundsstämman utsågs Sven Karlsson. En studiegåva skall göras veckan efter påsk till Överum.

Fornåsa—Lönsås RLF-avdelning, som har 86 medlemmar, omvalde likaledes sin styrelse, vilken har följande sammansättning: ordf. Gunnar Johansson. Hamra, vice ordf. Bo Andersson, Gillorp, kassör Ragnar Alveteg, Fornåsa, sekr. Rune Eriksson, Hycklinge, samt ledamöterna Gerhard Andersson, Ebborp, och Torgny Askling, Tornby. Till att jämte ordf. representera avdelningen vid länsförbundsstämman utsågs Torgny Askling samt Karl Eric Gunnarsson, Boberg.

Vid årsmötet förekom, förutom stadgeenliga ärenden, olika interna överläggningar.

**Älvans kvinnoklubb 30 år.** Älvans soc.-dem. kvinnoklubb har hållit möte i förening med jubileumsfirande med anledning av att klubben är 30 år. Mötet hölls hos fru Ulla Möller, Skogshyddan, Älvan, under god tillslutning. Man inledde med kortare mötesförhandlingar under ledning av ordföranden fru Inez Stark, Rimstad. Under kaffesamkvämet blickade man tillbaka på de gångna åren sedan klubben bildades. Med anledning av jubileet uppvaktades man vid mötet med blommor från Lönsås kvinnoklubb. Älvansklubben själv passade på att hylla och uppvakta medlemmar med blommor och då i första hand Jenny Andersson, Älvan, som var med och bildade kvinnoklubben på sin tid. Vidare uppvaktade klubben Iris Johansson, Tegneby, och Ingeborg Nilsson, Älvan, som kom med i klubben på ett tidigt stadium och sedan aktivt deltagit under åren bl. a. inom styrelsen. Valborg Carlsson, Carlshof, fick motta blommor med anledning av sin avgång som klubbens kassör vid det tidigare avhållna årsmötet. Under samkvämet medverkade på ett uppskattat sätt flickan Carina Möller med sång och pianospel och vidare förekom allsång.

**Stiftsnytt.** Inför kyrkoherdevalet i Varv och Styra m.fl. församlingars pastorat skall provpredikan, frågedag och val hållas både i Varv/Styra och Fivelstads kyrkor. Till valförrättare har utsetts kontraktsprost J. E. Svanteson med kyrkoherde Sten Almerstam som ersättare. Till särskild valförrättare har utsetts kyrkoherde Fritz Gerefeldt med kyrkoherde Bertil Zandrén som ersättare.

---

24-3-69



**För syföreningsledare.** *Under veckohelgen hade Linköpings stifts kyrkliga kvinnoförbund anordnat årets första studie- och gemenskapsdagar för syföreningsledare på Vårdnäs stiftsgård. Utöver ett antal föredrag upptog programmet bl a en diskussion över ämnet Så gör vi — hur gör ni? Här några deltagare i studiedagen, fr v Bibi Bergkvist, Märta Brunius, Eivor Westman och Inga Wandell*

---

*BOBERG*

## Bobergs Röda korskrets

inbjuder till

**ÅRSMÖTE**

i Skeppsås missionskyrka fredagen den 21 mars kl. 18.30. Därvid berättar lokförare Inge Kjellgren och visar bilder från en resa till Egypten, Jordanien och Israel.

Sång, amerikanska lotterier, kaffe.

Avslutning av pastor Skogwik.

Alla hjärtligt välkomna!

Styrelsen

---

28/3 69

**BOBERG**

**Fornåsa ka.** Sönd. 9.30 högm.; 10.30 ssk. Onsd. 15 miss.-syf. hos Karin Carlsvärd, Skolan. Torsd. 19.30 nattv.-gudstjänst.

**Lönsås ka.** Lörd. 15 flicksyf:s förs. i Lönsåsgården, Brunius. Sönd. 11 högm.; 11 ssk i skolan. Tisd. 18 Kyrkans Vänners arb.-möte hos Eva Johansson, Karstorp. Torsd. 18 nattv.-gudstjänst.

**Ekebyborna ka.** Sönd. 10.30 ssk; 11 högm., se Ask ka; 18 pass.-gudstj., Torhed, solosång. Torsd. 18.30 se Ask ka.

**Ask ka.** Sönd. 11 högm., Johnson. Torsd. 18.30 nattv.-gudstj., Torhed.

**Normlösa ka.** Fred. 18.30 kyrkl. arb.-kr. i förs.-h. Sönd. 11 Knuthammar, solosång, därefter i förs.-h. Torsd. se Skeppsås.

**Vallerstads ka.** Sönd. 9.30 Johnson, damkören, ssk delt. Torsd. 17 nattv.-gudstj.

**Skeppsås ka.** Sönd. 13 (obs. tiden) Torhed, ungd.-kören. Torsd. 18.30 nattv.-gudstj.

**Älvestads ka.** Sönd. 17 Knuthammar, barnkör, därefter i förs.-salen. Torsd. 17 nattv.-gudstjänst.

**Österstads mk.** Sönd. 9.30 ssk, i övrigt se Motala mk.

**Fornåsa, Betania.** Lörd. 16 Gnistan. Sönd. 10 ssk i Älvan; 14.30 Sundström. Torsd. 19 getsemanestund. Långfred. 14.30 Sundström, sång.

**Älvan, Älvanhemmet.** Sönd. 10 ssk.

**Fornåsa, Betel.** Fred. 18 UK. Sönd. 10 ssk i Bygdegården; 11.15 gudstj., E. Larsson; 19 möte i Betania, Skänninge. Månd. 19 ungd.-träff på Kondis. Torsd. 19.30 inför Getsemane.

**Skeppsås mk.** Fred. 19 SMU i Vallerstad. Sönd. 11 gudstj., Skogwik.

**Vallerstads mh.** Fred. 19 SMU. Sönd. 9.30 ssk.

---

27/3 69

# BOBERG

**Vid högmässan i Älvestads kyrka** på Marie bebådelsedag förekom sång av folkskollärare Christina Korsfeldt, som sjöng Barn av Guds kärlek av Bertil Korsfeldt samt Vak upp mitt hjärta jag vill lova av Bach. Predikant och liturg var kyrkoherde Arthur Knuthammar. Som postludium spelades Min själ skall lova Herren av Walther.

**Bobergs lokalförening** av FÖB har haft årsmöte i Österstad hos fru Lisa Larsson, Frälsegården. Följande anslag beviljades: Mjölbyhemmet 1.000 kr, de fem lekskolorna inom kommunen 100 kr vardera, de hörselskadade 100 kr. På årsmötet beslöt man vidare att inlämna en ansökan till centralstyrelsen om utdelning till belöning för moderlig gärning. Kassan omslöt 3.360 kr och föreningens medlemsantal uppgår till 317. Styrelsen omvaldes i sin helhet.

**Mopedolycka.** 68-årige John Einar Sjöberg, Normlösa, skadades när han på måndagen körde omkull med sin moped vid Broby så illa att han måste föras till Vadstena lasarett. Sjöberg kom åkande på sin moped längs en mindre väg när mopeden kom i sladdning genom den svåra halkan som rådde på platsen. Normlösabon ramlade av mopeden och hamnade på vägbanan samt ådrog sig en axelskada. I ambulans fördes han till lasarettet i Vadstena där han fick kvarligga för vård.

---

24/3

# Boberg 69

Fornåsa kyrkliga flicksyförening hade på lördagen försäljning i Bygdegården. Den inleddes med en andaktsstund av kyrkoherde Frithiof Brunius. Auktionsropare var målarmästare Torsten Ek. Försäljningen med servering och lotterier gav 1 418 kr. Sammankomsten avslutades med aftonbön.

Vid Marie bebådelsedags högmässa i Fornåsa kyrka var kyrkoherde Frithiof Brunius predikant och liturg. Kyrkokören sjöng dagens introitus Och O kom, o kom Immanuel, antifon, latinskt breviarium från 1100-talet översättning av Widegård. Som postludium utfördes Pris vare Gud av Viderö.

---

**75 år** fyller 26 mars fr. Oskaria Viktoria Sofia Yngve, Sörtorp, Fornåsa.

# Fjorton kommuner i Östergötland vill ha tvångssammanläggning

**Östergötlands län har 40 kommuner, vilka enligt den 1964 fastställda indelningsplanen är indelade i 12 block. Dessa block skall bli nya storkommunerna. De 40 kommunerna har fått yttra sig över ett förslag om tvångsvis eller frivillig sammanläggning till storkommuner. Det finns två alternativ, då det gäller att lagstiftningsvägen tvinga kommunerna till ett samgående. Tvångsförordandet enligt alternativ 1 är det mildare av de två, eftersom detta innebär att man respekterar de önskemål, som flertalet av kommunerna inom blocket har. I sina yttranden har 23 kommuner förordat frivilliglinjen, 14 lagstiftningslinjen och tre kommuner, Linköping, Södra Göstring och Ydre, har inte velat yttra sig i frågan. De 14 kommuner, som vill ha tvångssammanläggning är utmärkta på kartan här bredvid.**

Bland de kommuner, som har förordnat ett av de två alternativen, har 5 kommuner, Motala, Norrköping, Kolmården, Kvillinge och Skärblacka, valt alternativ 1 och 8 kommuner, Söderköping, Boxholm, Finspång, Valdemarsvik, Godegård, Hällestad, Ringarum, Vreta kloster och Västra Kinda, valt alternativ 2 den hårdare varianten av tvångsförordnande. Linköpings stad anser att vid val mellan alternativen synes alternativ 2 vara att föredra. Staden menar också, att en lagstiftning knappast är helt angelägen för Linköpings kommunblock. Bland de kommuner, som förordat frivilliglinjen, är det också många som uttalat att alternativ 2 är mest tilltalande vid val av alternativ.

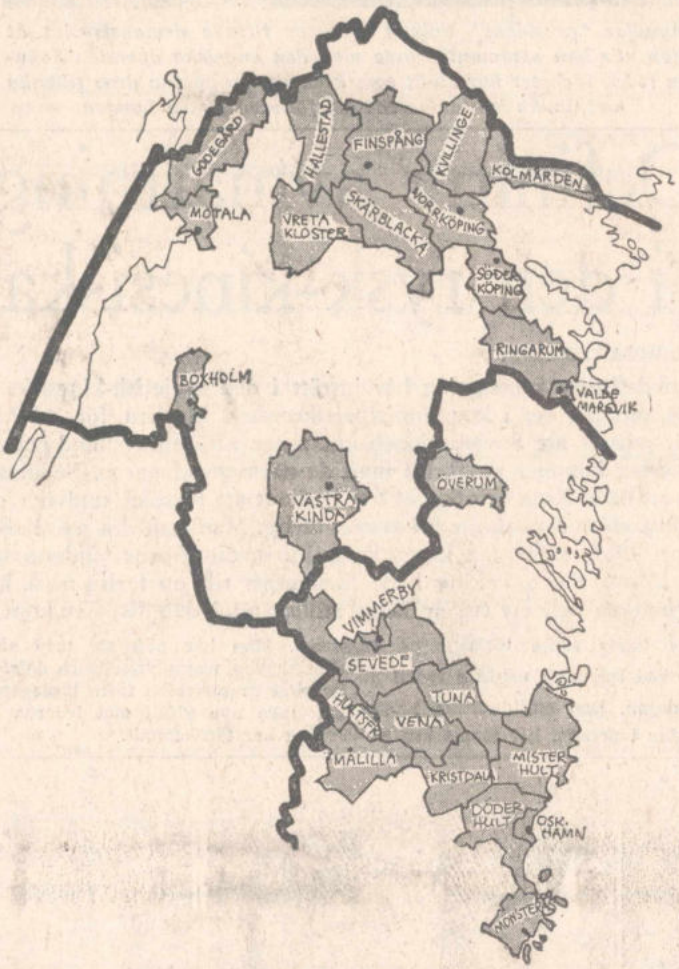


*På denna karta över Östergötland och norra Kalmar län är bara de kommuner inritade, som önskar en tvångsvis sammanläggning av kommunerna inom respektive block. De har alla förordat något av alternativen 1 eller 2, vilka båda innebär att samgåendet inte skall ske frivilligt utan genom lagstiftning*

Dessa kommuner är Mjölby, Boberg, Vifolka, Vårdnäs och Åkerbo. I Ringarum fattades det bara en röst vid voteringen i fullmäktige för att frivilliglinjen skulle segra. Det blev 2 röster för alternativ 2 och 11 för frivilliglinjen. Det röstades förstås i båda kommuner i frågan, men ingen instanstans var det så jämnt som i Ringarum.

**Klart i Motalablocket?**

Landstingets förvaltningsutskott och samarbetsnämnderna i kommunblocken har också fått yttra sig. FU förordade alternativ 2, men sade sig lysa tveksamhet beträffanade tvingande bestämmelser. Det fanns 6 reservanter för frivillighet. Motala kommunblocks samarbetsnämnd har hänvisat till, att blocket har beslutat göra en utredning, som syftar till en sammanläggning den 1 jan. 1971. Norrköpings kommunblock är det enda, som har rekommenderat alternativ 1, tre block, Boxholms, Finspångs och Valdemarsviks, har gått in för 2:an och tre för frivilliglinjen. Bland de sistnämnda är också Linköpingsblocket, som anser, att någon lagstiftning ur blockets synpunkt inte är befogad. Vid val mellan alternativen förordas 2:an.

Sedan yttrandena över kommunikationsdepartementets PM avgivits har det emellertid hänt ytterligare intressanta ting i sammanläggningsfrågan. Det mest uppseendeväckande torde vara att den särskilt tillsatta utredningsmannen för Linköpingsblocket, direktör Lars Agren i Kommunförbundet, förordade en sammanläggning av staden och kommunerna från 1 januari 1971.

Samarbetsnämnden beslöt dessutom vid sitt senaste sammanträde att förorda, at fullmäktigeförsamlingarna bifaller utredningsmannens yrkande. Vid beslutet avgavs visserligen en reservation från Åkerbo, som dock icke vände sig mot tidpunkten för sammanläggningen utan i stället riktade uppmärksamheten på att vissa utredningar borde företas i syfte att undvika komplikationer, då beslutet verkställs.

## Vimmerby SEVEDE

### Ny platschef vid HK



*Tore Andersson, Gunnar Akerlund*

Handelskompaniet HK AB har till ny platschef och disponent vid centrallagret i Vimmerby utsett kontorschef Tore Andersson. Till inköpschef vid centrallagret i Vimmerby har samtidigt utnämnts Gunnar Akerlund.

## Boberg

**Bobergs Röda korskrets**, som omfattar Normlösa, Skeppsås och Älvestad, har haft årsmöte i Skeppsås missionskyrka under ledning av ordföranden kyrkoherde Arthur Knuthammar. Av årsberättelsen framgick att medlemsantalet är 214, en ökning med åtta från föregående år. Under 1968 har insamlats 4 109 kr varav till riksinsamlingen 2 580. Till internationell verksamhet har anslagits: Vietnam 500, Östpakistan 500 och Biafra 500. En klädinsamling inbragte 600 kg kläder. Till radioinsamlingen Röda fjädern anslogs 200 kr och till Röda korsets katastroffond 500. I styrelsen nyvaldes fö rfyra år fru Gertrud Paulsson och fru Britta Johansson efter smidesmästare Karl Karlsson och fru Elsa Nilsson, vilka avböjt omval. Efter kaffeservering berättade lokförare Inge Kjellgren, Sya, om och visade bilder från en resa till Egypten, Jordanien och Israel. Fru Brita Pantzar sjöng Kom gör mig salig, o Jesu av Becker samt Åt Gud förtror jag mig av Bach. Avslutning förrättades av pastor Evert Skogwik.

## Boberg

**I Lönsås kyrka** hölls på onsdagskvällen passionsandakt. Fru Margareta Björklund medverkade med ett flöjtsolo, Ave Maria av Bach-Gounod. Kyrkoherde Frithiof Brunius var predikant och liturg. Som postludium spelade kantor Svante Björklund Det går ett tyst och stilla lamm av Walther.

**Årsmöte för Asks lekskola**, dvs med dess styrelse och föräldraförening, har hållits i Klockrikegården, där ett 20-tal personer samlats. Förskolans verksamhet diskuterades och man beslöt att ansökningarna till höstterminen skall vara inlämnade senast 1 juni. Vårterminen avslutas 13 maj med en resa till Valla fritidsområde. I samband med årsmötet visade lekskolans ledare, fru Berit Boo, förskolans arbetsmaterial.

I styrelsen omvaldes ordföranden fru Barbro Gustafsson. Ny kassör efter Margit Häggberg blev Ulla Filipsson. Den avgående kassören, som tillhört styrelsen sedan lekskoleverksamheten startades för sex år sedan avtackades av ordföranden som överlämnade en minnesgåva.

## BOBERG

**RK-försäljning.** Röda Kors-syföreningen anordnar på tisdag försäljning i Församlingssalen, Ekebyborna, varvid frih. Agneta von Essen, Ulvåsa, visar bilder och berättar om ett år i Mellersta Östern.

**BOBERG**

## Fornåsa–Lönsås

**Onsdag den 26 mars kl. 19.30** Passions- och musikandakt **i Lönsås kyrka.**

**Torsdag den 27 mars kl. 19.30** Passionsandakt **i Fornåsa kyrka.** Sång av kyrkvärden Ingemar Gustafsson, Älgsjö.

**Pastorsämbetet.**

**FORNASA**

## FÖRSÄLJNING

anordnas **i Bygdegården lördagen den 22 mars 1969 kl. 15.00.** Andaktsstund. Lotterier. Kaffesamkväm. Gåvor mottagas med tacksamhet.

Alla välkomna.

**Fornåsa kyrkl. flicksyförening.**

# BOBERG

**Vid passionsgudstjänsten** i Fornåsa kyrka tjänstgjorde kyrkoherde Frithiof Brunius som predikant och liturg. Kyrkvärden Ingemar Gustafsson, Älgsjö, sjöng till ackompanjemang av kantor Sven Carlsvärd Jesus gör mig stilla av Hannikainen samt bön ur Davids 23:e psalm av Nordqvist.

**En passionsgudstjänst** hölls på söndagskvällen i Ekebyborna kyrka. Komminister Einar Torhed predikade och fru Daga Lamberth medverkade med tre solosånger. Lutherhjälpens fasteinsamling inbringade 1.450 kr vilket var rekord.

**Insamlingsrekord i Ask.** Söndagens fasteinsamling i Asks kyrka gav det hittills bästa resultatet i länet per invånare räknat. Man fick nämligen in sammanlagt 1.114 kr till Lutherhjälpen, vilket gör 6:44 per invånare. Församlingen har 173 medlemmar.

**Samkväm i Varv.** I Varvs gamla skola har syföreningen Nytta och Nöje haft samkväm. Adjunkt Margareta Larsson, Skeppsta, berättade om våra förfäders tro på gamla gudar, troll och jättar. Dessutom anordnades paketauktion, lotterier och servering. Behållningen blev 2.000 kronor, och auktionen leddes av Bengt Tevell, Sörby.

## BOBERG

**Fornåsa ka.** Långfred. 11 högm., kyrkokören. Påskd. 9.30 högm., kyrkokören. Annand. 11 högm., Eric Johnson.

**Lönsås ka.** Långfred. 9.30 högm., kyrkokören. Påskd. 11 högm., kyrkokören. Annand. högm., se Fornåsa ka.

**Österstads mk.** Långfred. 15 gudstj., Kampanjteamet från Motala. Påskd. 9.30 ssk. Tisd. 18.30 scout. Torsd. 19 junior. I övrigt se Motala mk.

**Fornåsa, Betel.** Långfred. 10 ssk i Bygdegården; 18 sång- och musikgudstj. i Bygdegården, H. Anderson m. fl., sångarna, ungd.-gr., D. Strand. Påskd. 11 gudstj., Anderson. Annand. 18 offermöte, flera medv., sångarna. Onsd. 19.30 bön. Torsd. 19 Systramöte hos R. Jarander.

**Fornåsa, Betania.** Torsd. 19 getsemanestund. Långfred. 14.30 Sundström, sångarna. Lörd. 16 Gnistan. Påskd. 10 ssk i Älvan. Onsd. 19.30 förs.-möte.

**Älvan, Älvanhemmet.** Sönd. 10 ssk.

**Skeppsås mk.** Långfred. 11 gudstj., HHN, Skogwik. Påskd. 11 gudstj. i Vallerstad. Torsd. 19 miss.-högtid, Nils Andersson, Skogwik.

**Vallerstads mh.** Långfred. 11 gudstj. i Skeppsås. Påskd. 9.30 ssk; 11 gudstj., Skogwik. Tisd. 19 symöte.

**Ekebyborna ka.** Torsd. 18.30 se Ask ka. Långfred. 11 högm., Johnson. Påskd. 11 högm., Torhed, sång. Annand. 11 högm., Torhed.

**Ask ka.** Torsd. 18.30 nattv.-gudstj., Torhed. Långfred. 9.30 högm., Torhed. Påskd. 9.30 högm., Ek, sång. Annand. 9.30 högm., Johnson. Torsd. 14 kyrkl. syf. hos Margit Ahlskog, Alma gård.

**Normlösa ka.** Torsd. se Skeppsås. Långfred. 13 Knuthammar. Påskd. 13 Knuthammar, körsång. Annand. 11 Hjälmdahl.

**Vallerstads ka.** Torsd. 17 nattv.-gudstj. Långfred. 11 Torhed. Påskd. 9.30 Knuthammar, damkören. Annand. se Normlösa.

**Skeppsås ka.** Torsd. 18.30 nattv.-gudstj. Långfred. 9.30 Johnson. Påskd. 11 Ek, ungd.-kören. Annand. 13 Torhed.

**Älvestads ka.** Torsd. 17 nattv.-gudstj. Långfred. 11 Knuthammar. Påskd. 9.30 Torhed, körsång. Annand. 9.30 Hjälmdahl. Torsd. 13.30 Älvans syf. hos Greta Johnsson, Uddenäs. Fred. 18 kyrkl. miss.-syf. i skolan.

— Förre folkskolläraren Elis Rodell, Sommen, avled på torsdagen i en ålder av 82 år. Han var född i Älvestad. I unga år flyttade han till Linköping, där han avlade folkskollärarexamen 1910 och kantorsexamen året därpå. Efter vikariat i Boxholm 1913—21 var han lärare i Hårkrankeryds skola 1921—52, då han pensionerades. Han har sedan haft olika vikariat i Sommen och Tranås till 1959. Odd Fellow tillhörde han i många år. Under två perioder var han ledamot av kyrkofullmäktige och av taxeringsnämnden. Närmast sörjande är makan Greta, f Löfving, sonen Lars, adjunkt, Katrineholm, samt barnbarn.

†

Vår käre Far,
Farfar och Morfar

## Martin Flink

* 20/4 1879

har i dag lämnat oss, släkt och vänner i djupaste sorg och saknad.

Vileborg, Fornåsa, den 8 mars 1969.

**Aina och Nils**
**Elin**
**Karl och Karin**
**Tage och Gunborg**
**Ingrid och Sven**
Barnbarn
Barnbarns barn

Mor har räckt ut handen
Far har fattat den
Och på andra stranden
Mötas de igen.

Jordfästningen äger rum i Älvestads kyrka lördagen den 15 mars kl. 16.00. De som kommer och därmed hedrar vår käre Far inbjudes efter akten till minnesstund å Fornåsa Kafé.

Meddelas endast på detta sätt.

†

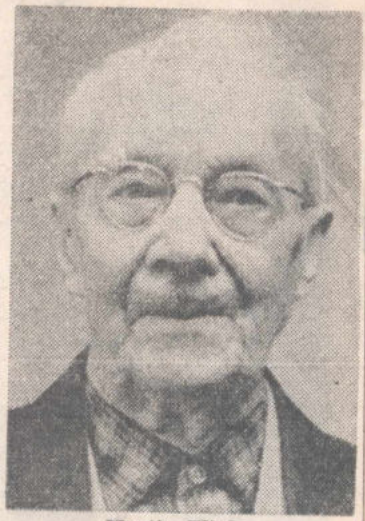

*Martin Flink*

F. jordbruksarbetaren Martin Flink Fornåsa, avled på lördagen 89 år gammal. Han föddes i ett knekttorp i Älvestad. I 49 år i följd hade han anställning vid Carlshofs gård. Han arbetade där tills han var 75 år fyllda, på somrarna dagligen och om vintern viss tid senare åren. Han erhöll på sin tid Patriotiska sällskapets medalj i silver för lång och trogen tjänst. Närmast sörjande är barn, barnbarn och barnbarns barn.

— Pensionären Martin Flink, Fornåsa, avled på lördagen, 89 år gammal. Han var född i Älvestad och var under 40 år anställd vid Carlshovs egendom. Närmast sörjande är barn, barnbarn och barnbarns barn.



— I Älvestads kyrka jordfästes på lördagen pensionär Martin Flink. Akten inleddes med att kantor Bertil Korsfeldt spelade Preludium av Stanley. Kyrkoherde Arthur Knuthammar talade över 2 Petr 2: 21—25 och utförde begravningsmässan. Akten inramades med solosång. Före sjöng kantor Korsfeldt Jag är främling av Lorenz och efteråt Långt bortom rymden vida av Dahllöf. Under det Preludium av Söderholm spelades utbars kistan till graven. Blommor märktes från Carlshofs egendom och arbetskamraterna.

— I Älvestads kyrka jordfästes på lördagen fru Gunhild Andersson. Vid samlingen spelade kantor Bertil Korsfeldt Preludium av Marchand samt sjöng därefter Är du med mig av Bach. Kyrkoherde Arthur Knuthammar talade över Joh 6:27 och utförde begravningsmässan. Efter akten sjöng kantor Korsfeldt Jesus gör mig stilla av Hannikainen. Medan kistan utbars spelades Sursum corda av Åhlén. Blommor nedlades bl a från grannarna.


# Välkommen till EVANGELISTHÖGTID

**i BETANIA, FORNÅSA,**

**lördagen den 8/4 kl. 19.30 och söndagen den 9/4 kl. 11 och 14.30.**

Medverkande: elever från Liljeholmens Folkhögskola.
Missionsoffer (miljonen för missionen). — Servering.

**Fornåsa Baptistförsamling.**

2-4-69

# Boberg

**Älvestads församlingskrets** har haft årsmöte. Det blev omval av styrelsen med komminister Einar Torhed som ordförande, fröken Rut Karlsson, kassör och fru Louise Karlsson, sekreterare. Värdinnor blev fruarna Louise Karlsson och Gun Schuberg. Kassans årsomslutning var 7 356 kr och behållningen 3 555 kr. Bland utgifterna märktes: Lutherhjälpen 1 400 kr, Svenska kyrkans mission 600, IM 300, Stadsmissionen 300, Soldaternas vänner 200, Sjömansmissionen 200, Unga Kvinnors värn 100, Församlingsarbetet 300, sammanlagt 3 400 kr.

**Under gudstjänsten i Älvestads kyrka** på palmsöndagen medverkade barnkören med två sånger, At Gud förtror jag mig av Bach samt Låt mig få lägga för hans fot av Bertil Korsfeldt. Predikant och liturg var kyrkoherde Arthur Knuthammar. Som postludium spelades Lyssna, hör du höga himmel av Pachelbel. Efter gudstjänsten bjöd församlingen på kyrkkaffe. Därvid visades filmen Hjälpen från ovan. Resultatet av fasteinsamlingen i Älvestad blev 1 602 kr.

**Vid gudstjänsten i Skeppsås kyrka** på palmsöndagen predikade komminister Einar Torhed. Ungdomskören under ledning av kantor Ingegerd Rangsjö sjöng efter trosbekännelsen Låt mig lägga för hans fot av B Korsfeldt. Som postludium spelades Fantasi i f-moll av Runbäck. Till Lutherhjälpens passionsinsamling, som avslutades med dagens kollekt, har i Skeppsås insamlats 1 036 kr, vilket gör ca 5 kr person.

**Normlösa kyrkliga arbetskrets** har haft auktion i församlingshemmet. Den inleddes med en passionsandakt med predikan av kyrkoherde Arthur Knuthammar, som även ledde auktionen, vilken tillsammans med servering, lotterier m m inbringade 2 350 kr brutto.

**Palmsöndagens högmässa** i Normlösa kyrka var välbesökt. Predikan hölls av kyrkoherde Arthur Knuthammar. Efter trosbekännelsen sjöng kantor Ingegerd Rangsjö Låt mig få lägga för hans fot av Bertil Korsfeldt. Kollekten insamlades medelst offergång. Efter gudstjänsten hade församlingen inbjudit till kyrkkaffe i församlingshemmet. Där visades Biafrafilmen Hjälpen från ovan. Resultatet av insamlingen till Lutherhjälpens passionsinsamling blev i Normlösa 1 500 kr.

**Vallerstads IF:s ungdomssektion** har haft vinteravslutning i skolan. Verksamheten har omfattat gymnastik, bordtennis, skidåkning och knutteishockey. Isbanan som i vinter spolats för första gången har varit flitigt utnyttjad. Vid avslutningen informerade kamrersassistent Knut Karlsson om planerna på att starta en ungdomsgård. Frågesport och tävlingslekar avslutade kvällen.

**Bobergs tennisklubb** har haft årsmöte, varvid meddelades att goda förutsättningar finnes för en givande verksamhet. Inom klubben kommer sålunda att anordnas seriespel, barometertävlingar, handicapturnéer och klubbmästerskap samt dessutom även troligen deltagande i serietävlingar med andra tennisklubbar i västra länsdelen.

Ett glädjande tillskott för trivseln vid tennisbanan blir den omklädningspaviljong, som klubben nu med välvilligt kommunalt bistånd kan förverkliga. Vidare planeras banbelysning för att göra klubbspelet tillgängligt även på kvällstider. Under våren kommer klubben att satsa hårt på instruktionskurser för nybörjare, vilket skulle försiggå kostnadsfritt. Till en instruktionskurs i Stavsjö den 2—3 maj beslöt klubben sända N-H Carlsson, Ingvar Carlsson och Christer Bergström. Medlemsavgiften blev oförändrad.

Vid prisutdelningen för erövrade mästerskap 1968 tilldelades mästerskapstecken till Ingvar Carlsson i seniorsingel, Christer Bergström i juniorsingel, Uno Sjögren och Bengt Östlund i seniordubbel samt Ingvar Carlsson och Christer Bergström i juniordubbel. I styrelsen omvaldes Bengt Östlund som ordförande. Medlemsantalet är 45, därav 13 skolungdomar.

# Inkomsterna i Motalablocket

**För första gången har statistiska centralbyrån publicerat inkomstuppgifter för rikets 282 kommunblock. Uppgifterna är från taxeringsåret 1968, då automatisk databehandling skedde inom taxeringsväsendet.**

Ifråga om Motala kommunblock redovisas inkomsttagarna till 20.532 och deras sammanlagda nettoinkomster till drygt 447 1/2 milj. kr. En fördelning på inkomstklasser har givit följande resultat: för 202 personer har inkomsten hållit sig under 5.000 kr., för 4.205 utgjort mellan 5.000 och 10.000 kr., för 6.456 mellan 10.000 och 20.000 kr., för 5.410 mellan 20.000 och 30.000 kr., för 3.467 mellan 30.000 och 50.000 kr. samt för 507 överstigit 50.000 kr.

# Normlösa—Vallerstad—Skeppsås—Älvestad

**Palmsöndagens gudstjänster** hållas:

**Normlösa kyrka** kl. 11. Solosång. Kyrkkaffe i Församlingshemmet. — Biafrafilmen Hjälpen från ovan.

**Vallerstads kyrka** kl. 9.30. Damkören.

**Skeppsås kyrka** kl. 13. Ungdomskören.

**Älvestads kyrka** kl. 17. Barnkören. Kyrkkaffe i Församlingssalen. — Biafrafilmen Hjälpen från ovan.

I alla församlingar upptages kollekt till Lutherhjälpen medelst offergång.

**Kyrkoråden**

*BOBERG*

## Skeppsås—Vallerstads CKF

**inbjudes till Skeppsås Församlingshem torsdagen den 17 april kl. 19.30.**
Elsa Månsson medverkar.

**Styrelsen**

*FORNÅSA*

## Bygdegården BARNMÖTENA

**börjar i kväll kl. 16.30.**

Fläkt, Färg och Ton varje kväll. "Röda ballongen" utdelas till alla i kväll. Mystiska lådan. Farbror Helge leder. Också Du måste komma med!

7/4 69

# Boberg

**Vid passionsgudstjänsten** i Fornåsa kyrka tjänstgjorde kyrkoherde Frithiof Brunius som predikant och liturg. Kyrkvärden Ingemar Gustafsson, Älgsjö, sjöng till ackompanjemang av kantor Sven Carlsvärd Jesus gör mig stilla av Hannikainen samt bön och Davids 23:e psalm av Nordqvist.

**En passionsgudstjänst** hölls på söndagskvällen i Ekebyborna kyrka. Komminister Einar Torhed predikade och fru Daga Lamberth medverkade med tre solosånger. Lutherhjälpens fasteinsamling inbringade 1 450 kr vilket var rekord. Fasteinsamlingen i Asks kyrka gav 1 114 kr.

**Insamlingsrekord i Ask.** Söndagens fasteinsamling i Asks kyrka gav det hittills bästa resultatet i länet per invånare räknat. Man fick nämligen in sammanlagt 1 114 kr till Lutherhjälpen, vilket gör 6: 44 per invånare. Församlingen har 173 medlemmar.

**I Vallerstads kyrka predikade** studieinstruktör Eric Johnson vid palmsöndagens högmässa. Kyrkokören sjöng Låt mig lägga för Hans fot av Korsfeldt. Kantor Ingegerd Rangsjö spelade Postludium av Gibbons.

**Kollekterna i Gullbergs och Bobergs kontrakt** under första kvartalet 1969, exkl kollekten till svenska kyrkans missions trettondag jul, vilken kollekt redovisats tidigare, men inkl kollekten på påskdagen till svenska kyrkans sjömansvård, uppgick till sammanlagt 28 955 kr, varav riks- och stiftskollekter 28 093 kr. Kollekten till Lutherhjälpen på palmsöndagen uppgick i kontraktet till 21 878 kr och kollekten på påskdagen till svenska kyrkans sjömansvård till 1 300 kr. På de olika församlingarna fördelade sig kollekterna så: Vreta kloster 7 870 kr, Stjärnorp 2 726, Ljung 1 140, Flistad 1 221, Fornåsa 2 215, Lönsås 1 555, Ekebyborna 1 842, Ask 1 220, Kristberg 2 168, Klockrike 1 526, Brunneby 1 246, Normlösa 1 196, Vallerstad 751, Skeppsås 1 135, Älvestad 1 144 kr.

## Det stod i 7/4 69 CORRESPONDENTEN

1855. Kongl. Maj:t har uppå underdånige ansökningar af stadsfullmäktige i Westervik och Wimmerby om erhållande af bidrag ur stiftets byggnadskassa för bestridande af byggnadskostnaden för derstädes uppförda nya Elementarläroverksbyggnader beslutat, att från nämnda byggnadskassa må utbetalas för byggnaden i Westervik 3 000 och för byggnaden i Wimmerby 1 000 rdr rmt. —

Från Norrköping berättas, att med bantåget afgingo d. 20:e mars 20 à 30 personer, alla arbetare från Norrköping, till Göteborg för att derifrån fortsätta färden till Amerika; åtskilliga af dessa qvarlemna hustru och barn. —

Direktionen för Nässjö — Oscarshamns jernvägs aktiebolag har tecknadt kontrakt med hrr Morton & Söner, som förbundit sig att mot i kontraktet bestämda villkor anlägga och inom 3 år hafva färdigbyggd bredspårig jernväg emellan Nässjö och Oscarshamn med sträckning öfver Eksjö, Bruzaholm, Hessleby, Hultsfred och Melby. —

*

1919. Linköpings stadsfullmäktige i den gamla sammansättningen höll på onsdagen sitt sista sammanträde. Kronofogde Hugo Ygberg, som nu avgår ur stadsfullmäktige och från ordförandeposten, höll ett avskedstal och avtackades av hr Tollin. —

Linköpings K. F. U. M. firade på söndagen sitt 30-årsjubileum. En minnesskrift har utgivits. Jubileumsinsamlingen närmar sig de eftersträvade 10 000 kr. —

Stadsfullmäktigevalet i Linköpings norra valkrets gav till resultat 10 socialdemokrater, 8 höger och 4 frisinnade. —

Vid Västerviks stadsfullmäktiges sammanträde på torsdagen tillkännagav ordföranden d:r O. Michaëlsson att han nu lämnade denna post på grund av sjukdom. —

Stadsfullmäktigevalet i Skeninge gav till resultat att 6 högermän, 6 socialdemokrater och 8 liberaler valdes. —

Länsassessorn å landskansliet i Hallands län V. E. von der Lancken har utnämnts till landssekreterare i Östergötlands län. —

Stadsfullmäktigevalet i Vimmerby gav till resultat att 13 högermän, 8 liberaler och 4 socialdemokrater valdes. —

* * *

29-4-69

**Kollekterna i Göstrings och Lysings kontrakt** under första kvartalet 1969 utom kollekten till svenska kyrkans mission trettondedag jul, vilken redovisats tidigare, uppgick till sammanlagt 50 160 kr, varav riks- och stiftskollekter 47 339 kr. Kollekten till Lutherhjälpen uppgick i kontraktet till 40 708 kr. På de olika församlingarna fördelar sig kollekterna så: Skänninge 9 340 kr, Bjälbo 1 752, Järstad 900, Ekeby södra 5 812, Ekeby norra 1 868, Asbo 3 023, Malexander 1 260, Blåvik 395, Väderstad 3 826, Hov 1 471, Appuna 944, Kumla 398, Rinna 1 029, Hogstad 2 072, Ödeshög 4 896, Stora Aby 2 877, Rök 2 011, Heda 1 602, Västra Tollstad 1 310, Trehörna 958, Svanshals 2 466.

11-4-69

# DIVERSE


## NYTT! – NYTT! – NYTT!

## Högsta utdelning 13 640: —

Vi förmedlar till det nya snabbspelet **RAPID** 5 rader. Utdelning på varje rad. Insats 50: —. Noggrann kontroll.

**Anmälan måndag—fredag till vårt ombud i Södertälje, tel. 0755/260 77, mellan kl. 9 och 16 och tel. 626 68 kl. 16—22.**

## SATELLITSPELET

Vi fortsätter. Spelet går fint. Satsa nu och vinn pengar till semestern! Insats 30 kr. Utdelning 21.870 kr. Köpare förmedlas. Tel. 0755/612 67, kl. 8.00—17.00. Tel. 0755/609 27, kl. 17.00—24.00. — Välkomna att delta!

## Årsbokföringar

utföres till lågt arvode.
Tel. 013/13 21 06

## Lyckostjärnan,

nytt snabbspel, 16 395 kr. kan Du vinna. Insats 35 kr. Utdelning på varje steg. Vi ordnar nya köpare till varje brev. Anmälan till

**LYCKOSTJÄRNAN**
**Box 92, 590 10 Boxholm**
**Tel. 0140/303 27 eller 0142/580 37**


## Västerlösa—Älvestads Fiskevårdsförening

Ordinarie **ARSMÖTE i Församlingssalen, Älvestad, onsdagen den 2/4 kl. 19.** Medv. av konsulent Zettergren. Kaffe.

Kom mangrant.

**Styrelsen**

9/4 69

## BOBERG

**Påskens möten i Betania—Korskrog** inleddes på skärtorsdagen med getsemanemöte, då församlingens vice föreståndare, Z. Lidehorn, läste valda bibelord. Gudrun och Nils-Erik Lidehorn spelade på piano och klarinett "Lär mig bedja Fader vår" av E. Zandelin. Som avslutning sjöng sångarna. På långfredagen predikade pastor G. Sundström. Sångarna deltog under ledning av Hj. Nilsson. Fru Berta Pettersson var organist. Påskafton hade juniorgruppen Gnistan sin påsksamling i vilken även samkväm ingick .

12/4 69

## Boberg

**Missionsförsäljningen i Skeppsås missionskyrka i torsdags kväll inbringade 2 600 kr. Som inledning höll pastor E Skogwik en andaktsstund i anslutning till påskbudskapet. Auktionsförrättare var hr Nils Andersson, Linköping. Tillslutningen var god.**

samtal i Sjökulla.

18-4-69 **BOBERG**

**Fornåsa ka.** Sönd. 9.30 (obs. tiden) högm.; 10.30 ssk.

**Lönsås ka.** Sönd. 9.30 ssk i skolan; högm. se Fornåsa ka.

**Ekebyborna ka.** Sönd. 10 ssk; 11 högm., Brunius.

**Ask ka.** Sönd. 9.30 högm., Torhed.

**Normlösa ka.** Sönd. 11 Knuthammar.

**Vallerstads ka.** Sönd. 9.30 Knuthammar; 10.45 ssk. Torsd. 15 kyrkl. syf. hos Valborg Larsson, Narveryd.

**Skeppsås ka.** Sönd. se Älvestad. Tisd. 14 kyrkl. syf. hos Siv Preinitz, Prästgården.

**Älvestads ka.** Sönd. 11 Torhed, ssk. Tisd. 19 kyrkl. förs.-kr. hos Svea Nilsson, Likstabacken.

**Österstads mk.** Sönd. 9.30 ssk. Tisd. 18.30 scout. Torsd. 19 junior.

**Fornåsa, Betania.** Lörd. 16 Gnistan; 19 ungd. till Kristberg. Sönd. 10 ssk i Älvan; 14.30 Gösta Rosén. Onsd. 19.30 Guds ord och bön.

**Älvan, Älvanhemmet.** Sönd. 10 ssk.

**Fornåsa, Betel.** Fred.—lörd. 16.30 barnm. i Bygdegården. Sönd. 14.30 barn- och föräldramöte i Bygdegården, H. Anderson, barnen, sångarna. Månd. 19 ungd.-träff på Kondis. Onsd. 19.30 bön.

**Skeppsås mk.** Fred. 19 SMU. Sönd. 10 ssk; 11 gudstj., Rimås. Tisd. 14 symöte hos Ella Davidsson.

**Vallerstads mh.** Fred. 19 SMU i Skeppsås. Lörd. 19.30 gudstj., Sven Andersson. Sönd. 10 ssk; 14.30 gudstj., Rimås. Tisd. 19 symöte.

9/4 69

## Boberg

**I påskdagens högmässor** i Älvestads och Ekebyborna kyrkor medverkade en kyrkokör som nyrekryterats till helgen och som hade medlemmar från båda församlingarna. Kören utförde tre sånger, nämligen Krist är uppstånden, en sekvens från 1100-talet, O påskafröjd, o stora fröjd, 1400-talsmelodi samt Låt oss fröjdas, gladligt sjunga av Sven Österberg. Tjänstgörande präst var komminister Einar Torhed, som också framförde församlingarnas tack till kören för dess medverkan. Som postludium spelade kantor Bertil Korsfeldt i Älvestad Preludium i A-dur av Bach.

**Vid påskdagens högmässa** i Normlösa kyrka medverkade kyrkokören under ledning av kantor Ingegerd Rangsjö och sjöng vid gudstjänstens början O, påskafröjd, o, stora fröjd, en medletida påskhymn, och efter trosbekännelsen Du segern oss förkunnar av Bach. Efter predikan, som hölls av kyrkoherde Arthur Knuthammar, sjöng fru Brita Pantzar Nu fröjdens kristna, allestäds av Bach. Som postludium spelades Fuga i D-dur av Bach.

**Vid påskdagens gudstjänst** i Skeppsås kyrka predikade pastorsdiakon Arvid Ek, Linköping. Ungdomskören under ledning av kantor Ingegerd Rangsjö sjöng som inledning Nu fröjdens, kristna, allestäds och efter trosbekännelsen Åt Gud förtror jag mig av Bach. Gudstjänsten avslutades med Bachs Fuga i D-dur.

**Påskhelgens gudstjänster** i Lönsås kyrka var välbesökta. Vid långfredagens högmässa medverkade kyrkokören och sjöng Ave verum corpus av Mozart samt Du bar ditt kors i arrangemang av Daniel Olson. Predikant och liturg var kyrkoherde Frithiof Brunius, Fornåsa. Som postludium spelade kantor Svante Björklund O, huvud blodigt sårat, orgelkoral av Gottfrid Berg. Kyrkoherde Brunius var också predikant vid påskdagens högmässa. Kören sjöng Krist är uppstånden av Runbäck och Krist segerrike av John Morén. Som postludium spelades Preludium och fuga i G-dur av Bach.

**I Vallerstads kyrka** predikade kyrkoherde Arthur Knuthammar vid påskdagens högmässa. Kyrkokören sjöng O, påskafröjd, o stora fröjd, en påsksång från 1400-talet och Du segern oss förkunnar av Bach. Som postludium spelade kantor Ingegerd Rangsjö Fuga i D-dur av Bach.

8/4 69

## Boberg

**Vid långfredagens och påskdagens högmässor i Fornåsa kyrka** var kyrkoherde Frithiof Brunius predikant och liturg. Kyrkokören sjöng introitus för de båda dagarna samt på långfredagen Vem är grunden för min tro av Reimann och på påskdagen Han är uppstånden av Ebeling. Som postludium spelades på långfredagen Preludium i h-moll av Söderholm och på påskdagen Dig vare lov och pris o Krist av Daniel Olson. Slutresultatet av fasteinsamlingen i Fornåsa blev 1 526 kr.

8/4 69

## BOBERG

**I Lönsås kyrka** inleddes helgen med nattvardsgudstjänst på skärtorsdagskvällen. På långfredagen hölls högmässa med kyrkoherde Frithiof Brunius som predikant och liturg. Lönsås kyrkokör under ledning av kantor Svante Björklund sjöng Ave verum corpus av Mozart samt Du bar ditt kors, i arrangemang av Daniel Olson. Som postludium spelades O huvud blodigt sårat, orgelkoral av Gottfrid Berg.

Kyrkokören medverkade även i påskdagens högmässa och sjöng där Krist är uppstånden av Albert Runbäck och Krist segerrike av John Morén. Predikant och liturg var kyrkoherde Brunius. Som postludium spelade kantor Björklund Preludium och Fuga i G-dur av Bach. Gudstjänsterna var välbesökta.

**Kyrkokören i Ekebyborna** framträdde vid påskdagens högmässa med tre sångnummer. Kören sjöng först Krist är uppstånden av okänd kompositör från 1100-talet. Sedan framförde man 1400-talspsalmen O Påskafröjd, o stora fröjd för att avslutningsvis sjunga Sven Österbergs Låt oss fröjdas. Kören leddes av kantor Bertil Korsfeldt. För påskdagens predikan svarade komminister Einar Torhed. Från Ekebyborna kan vidare nämnas att ytterligare 115 kr under veckan flutit in till Lutherhjälpens kollekt på palmsöndagen. Sammanlagt har man nu samlat in 1.500 kronor.

**I Älvestads kyrka** hölls påskdagens predikan av komminister Einar Torhed. Kyrkokören sjöng Kristus är uppstånden (mel. fr. 1.100-t.), O påskafröjd o stora fröjd och Låt oss fröjdas av Sven Österberg. Som postludium spelades Preludium i A-dur av Bach.

**I Vallerstads kyrka** predikade vid påskdagens högmässa kyrkoherde Artur Knuthammar. Kören sjöng O, påskafröjd o stora fröjd och Du segern oss förkunnar av J. S. Bach. Som postludium spelades Fuga i D-dur av Bach.

**I Skeppsås kyrka** inleddes påskdagens högmässa med att ungdomskören sjöng Nu fröjdas Kristne allestäds av Bach. Predikan hölls av pastor Arvid Ek. Efter predikan sjöng ungdomskören Åt Gud förtror jag mig. Som postludium spelades Fuga i D-dur av Bach.

**I Normlösa kyrka** hölls predikan vid påskdagens högmässa av kyrkoherde Artur Knuthammar. Kören sjöng O, påskafröjd o stora fröjd och Du segern oss förkunnar av Bach. Efter predikan sjöng kyrkvärd Britta Pantzar Nu fröjdens Kristne allestäds av Bach. Som postludium spelades Fuga i D-dur av Bach.

**Vid långfredagens och påskdagens högmässor i Fornåsa kyrka** var kyrkoherde Frithiof Brunius predikant och liturg. Kyrkokören sjöng introitus för de båda dagarna samt på långfredagen Vem är grunden för min tro av Reimann och på påskdagen Han är uppstånden av Ebeling. Som postludium spelades på långfredagen Preludium i h-moll av Söderholm och på påskdagen Dig vare lov och pris o Krist av Daniel Olson. Slutresultatet av fasteinsamlingen i Fornåsa blev 1.526 kr.

†

Min älskade Maka,
vår kära Mor och Mormor

## Aina Arvidsson

* 6 aug. 1914

har i dag lämnat oss. I ljusaste minne bevarad.

Carlshof, Fornåsa, den 13 april 1969.

**GUNNAR**

**Birgitta** och **Hans**

Anna

**Bertil** och **Annika**

**Bo**

Syskon, övrig släkt och vänner

---

Så har vi vandrat Du och jag
I kärlek hand i hand.
Vår lycka var vår rikedom
Nu har Du gått, min hand är tom

---

Jordfästningen äger rum i Älvestads kyrka lördagen den 19 april kl. 14.00. Efter akten inbjudes till kaffe i hemmet.

## *Aina Arvidsson*

### *In memoriam*

Det är sorg på Carlshof. Makan och modern, husets goda fe, som varmhjärtad, kunnig och generös, styrt och ställt för de sina, har alltför tidigt fått lämna detta livet. Många, som haft förmånen att få åtnjuta vänskap och gästfrihet hos Aina Arvidsson, står lamslagna och med djupt deltagande tänker vi i dessa tunga dagar på make och barn och kan endast önska dem kraft att uthärda denna stora sorg. Från den småländska hembygden deltager många vänner och alla vill med tacksamhet länge bevara minnet av vännen Aina.

**I-L**

## *Aina Arvidsson*

### *In memoriam*

Aina Arvidsson har lämnat sitt verk, sina nära och kära. I dag må med tacksamhet erinras även om hennes värdefulla insatser såsom medlem av Älvestads församling och inom Bobergs Röda kors-krets. I Älvestads kyrkliga missionssyförenings verksamhet deltog hon med stort intresse och villighet. Också i Röda korskretsen utförde hon en uppskattad gärning till stor hjälp för medarbetarna. Hon var de två senaste åren kretsens sekreterare. Det skall i dag betygas att Aina Arvidsson tillvann sig stor vänskap och tillgivenhet. Glad, vänlig, beredvillig i omsorg och tjänst, så framstår hon för oss. Ljust skall minnet leva.

**A K**

— På söndagen avled fru **Aina Arvidsson**, maka till inspektor Gunnar Arvidsson, Carlshof, Älvestad. Hon var född 1914 i Kristdala men tillbringade sin uppväxttid i Ryssby. Efter studier vid Osby lanthushållsskola blev hon husmor vid lantmannaskolan på samma ort.



Hon har vikarierat vid samrealskolorna i Vadstena och Skänninge och har även tjänstgjort vid Bobergs folkskolor. Hon var ordförande i lokalföreningen av FÖB och sekreterare i Bobergs Röda korskrets. Hon har även varit med i Skeppsås hushållsnämnd. Närmast sörjande är förutom maken sönerna Bertil, fil kand, Uppsala, Bo, ingenjör, samt dottern Birgitta, sekreterare, gift med pol mag Hans Hellerstedt, Göteborg, och dotterdotter.

— I Älvestads kyrka jordfästes på lördagen fru **Aina Arvidsson**. Under samlingen spelade kantor Bertil Korsfeldt Preludium av Stanley. Bobergskören sjöng därefter Hör när tempelsången stiger av Goudimel. Officiant var kyrkoherde Arthur Knuthammar, som talade över 23 ps i Ps. Sedan begravningsmässan sjungits avslutades akten med att kantor Korsfeldt sjöng Jesu gör mig stilla av Hannikainen. I den rika blomstergärden märktes ett flertal officiella kransar. Korta anföranden hölls till den bortgångnas minne i kyrkan. Där talade dir Håkan Ljungars för Carlshofs egendom, friherrinnan Linnéa Ehrenkrona för FÖB:s centralstyrelse, fru Elsa Månson för Bobergs lokalförening av FÖB, lantbrukare Sven Andersson för skolstyrelsen, kyrkoherde Arthur Knuthammar för Bobergs Röda korskrets och Älvestads kyrkliga missionssyförening och för de anställda vid Carlshof rättare Gunnar Schoberg. Vidare märktes blommor från Vadstena—Dals lokalförening av FÖB, Skeppsås—Älvestads hushållsnämnd och kommunavdelningen av moderata samlingspartiet. Medan på orgeln spelades Preludium i d-moll av Bach utbars kistan till graven.

11-4 69

**BOBERG**

**Fornåsa ka.** Sönd. 9.30 E. Johnsson; 10.30 ssk. Onsd. 14.30 ssk-syf. hos Gunvor Karlsson, Torggatan 10; 19 kyrkobr. med damer i Ask Klockaregård, Almerstam.

**Lönsås ka.** Sönd. 11 högm., Torhed; 11 ssk i skolan. Onsd. 19 kyrkobr. med damer i Ask Klockaregård, Almerstam.

**Ekebyborna ka.** Sönd. 10 ssk; 11 högm., Eric Johnsson, Skänninge. Tisd. 14 kyrkl. syf. hos Elsa Månson, Kårby. Onsd. 19 kyrkobr. m. damer i Ask Klockaregård, Almerstam.

**Ask ka.** Sönd. 11 se Ekebyborna ka. Onsd. 19 kyrkobr. m. damer i Ask Klockaregård, Almerstam.

**Normlösa ka.** Sönd. 13 Torhed. Månd. 19 kyrkl. arb.-kr. hos Anna-Lisa Pettersson, St. Skonberga. Tisd. 19 kyrkobr. hos Nils Nilsson, Govlösa.

**Vallerstads ka.** Sönd. 10.15 ssk; 11 Knuthammar. Tisd. 19 kyrkobr. hos Nils Nilsson, Govlösa.

**Skeppsås ka.** Sönd. 9.30 Knuthammar. Tisd. 19 kyrkobr. hos Nils Nilsson, Govlösa.

**Älvestads ka.** Fred. 18 kyrkl. miss.-fören. i skolan. Sönd. se Skeppsås. Tisd. 19 kyrkobr. hos Nils Nilsson, Govlösa. Torsd. 14.30 kyrkl. miss.-fören. hos Ester Karlsson, Studsberg.

**Fornåsa, Betel.** Lörd. 14 UK. Sönd. 10 ssk i Bygdegården; 11.15 gudstj., H. Andersson, HHN, månadsoffer. Månd. 19 ungd.-träff på Kondis. Onsd. 19.30 bön. Tisd. t. o. m. torsd. 16.30 barnmöten.

**Österstads mk.** Sönd. 9.30 ssk. Månd. 14 sym. hos fru Elsa Gustavsson, Krongården. Tisd. 18.30 scout. Torsd. 19 jun.

**Fornåsa, Betania.** Lörd. 16 Gnistan; 19.30 evangelistmöte, flera evang., sång. Sönd. 10 ssk; 11 gudstj.; 14.30 Eriksson, Pettersson, Ahlström, sång. Onsd. 19.30 Guds ord och bön.

**Älvan, Älvanhemmet.** Sönd. 10 ssk.

**Skeppsås mk.** Fred. 19 SMU. Sönd. 10 ssk; 16 SMU:s stud.; 19 gudstj., Skogwik och FKG-kören, Mjölby.

**Vallerstads mh.** Fred. 19 SMU i Skeppsås. Sönd. 9.30 ssk; 16 SMU:s stud. i Skeppsås.

14/4

## Boberg 69.

**Älvestads kyrkliga missionssyförening** hade på fredagen försäljning. Kyrkoherde Arthur Knuthammar inledde med en andaktsstund och hälsade välkommen. 83-årige auktionsroparen Verner Andersson var i högform och de utauktionerade sakerna betalades med höga priser. Inkomsten av auktionen, lotterier och servering blev 2 554 kr.

Under 1968 utdelade föreningen medel till följande ändamål: Lutherhjälpen 900 kr, Sv kyrkans mission 500, IM 200, Stadsmissionen 150, Sjömansvården 150, Församlingsarbetet 300. Kassans hela omslutning var 3 316 kr.

Kyrkoherde Arthur Knuthammar är ordförande i föreningen och fru Margareta Andersson dess kassör. Värdinnor i år är fruarna Magda Johansson och Anna-Lisa Lööf.

— I Klockrike kyrka jordfästes på lördagen fru Hanna Bovin. Under samlingen spelade kantor C Findahl Ricercare av Reutter och sjöng därefter Den store hivide Flok av Grieg. Prosten Harald Andersson förrättade jordfästningen och talade över Jak 5:8—9. Efter akten sjöng kantor Findahl Jag är främling av Lorenz. Till sist spelades Largo av Runbäck. Kransar märktes bl a från Berga hem, Borensbergs kommun, kamraterna på Berga hem, personalen på Berga hem, grannarna.

— På lördagen jordfästes i Klockrike kyrka fru Klara Lundstedt. Under samlingen spelade kantor C Findahl Largo av Fischer och sjöng därefter Färdemannens psalm av Hannikainen. Jordfästningen förrättades av komminister Gunnar Aström som talade över Rom 8:38—39 och utförde begravningsmässan. Efter akten sjöng kantor Findahl Långt bortom rymden vida av Dahllöf. Till sist spelades Fantasi i a-moll av Bach. Kransar märktes bl a från Berga hem, Borensbergs kommun, kamraterna på Berga hem, personalen på Berga hem och grannarna.

# Döde

†

Vår älskade lilla Mamma,
Mormor och Farmor

## Hanna Bovin

* 20/10 1881

insomnade lugnt och stilla i dag. Djupt sörjd och saknad av oss, övrig släkt och vänner.

Berga hem, Borensberg, den 12 april 1969.

**Greta** och **David**
**Ingeborg** och **Nils**
**Ingrid** och **Evert**
**Ebba** och **Göte**
**Göte** och **Inga-Lisa**
**Sigrid** och **John**
**Harry** och **Ragnhild**
**Karin** och **Arne**
**Nils** och **Ulla-Kerstin**
Barnbarn
Barnbarnsbarn

Lycklig Mor som nu fått sluta
Ifrån oro, sorg och strid
Och sitt trötta huvud luta
I en stilla evig frid.

De som önskar övervara jordfästningen samlas i Klockrike kyrka lördagen den 19 april kl. 10.00. Därefter inbjudes till en minnesstund i Strömgården, Borensberg.

— På lördagen avled fru Hanna Bovin, maka till framlidne förre kusken Karl Bovin, Borensberg. Hon var född i Östra Tollstad 1881 och kom till Klockrike 1907. Följande år ingick hon äktenskap. Makarna var sedan med undantag av en kortare tid bosatta i Klockrike till 1961, då de flyttade till Borensberg. Närmast sörjande är barn, barnbarn och barnbarns barn.



†



*Hanna Bovin*

**Hanna Bovin, Borensberg.** På lördagen avled fru Hanna Bovin, maka till framlidne förre kusken Karl Bovin, Borensberg, Hon var född i Östra Tollstad 1881 och kom till Klockrike 1907. Följande år ingick hon äktenskap. Makarna var sedan med undantag av en kortare tid bosatta i Klockrike till 1961, då de flyttade till Borensberg. Närmast sörjande är barn, barnbarn och barnbarns barn.

**Klara Lundstedt, Klockrike.** Fru Klara Lundstedt, maka till framlidne byggnadsarbetaren Karl Emanuel Lundstedt, Klockrike, avled på fredagen i en ålder av 91 år. Hon var född i Älvestad och kom 1903 till Klockrike, där hon tillsammans med maken brukade Abylund. Efter makens död 1929 drev hon gården med sonens hjälp och från 1934 och många år framåt svarade hon ensam för djurens skötsel. Närmast sörjande är en son och tre döttrar.

**Aina Arvidsson, Älvestad.** På söndagen avled fru Aina Arvidsson, maka till inspektor Gunnar Arvidsson, Carlshof, Älvestad. Hon var född 1914 i Kristdala men tillbringade sin uppväxttid i Ryssby. Efter studier vid Osby lanthushållsskola blev hon husmor vid lantmannaskolan på samma ort. Hon har vikarierat vid samrealskolarna i Vadstena och Skänninge och har även tjänstgjort vid Bobergs folkskolor. Hon var ordförande i lokalföreningen av FÖB och sekreterare i Bobergs Röda korskrets. Hon har även varit med i Skeppsås hushållsnämnd. Närmast sörjande är förutom maken sönerna Bertil, fil. kand., Uppsala, Bo, ingenjör, samt dottern Brigitta, sekreterare, gift med pol. mag. Hans Hellerstedt, Göteborg, och dotterdotter.

# Underhållning i Boberg för fjäderninsamling

**På måndagskvällen hade Lions i Bobergs kommun inbjudit till underhållning för Röda Fjädern, i Fornåsa Bygdegård. Motalafirmorna Ströms och Holmgrens visade vårmodet och hade skänkt kläder som auktionerades bort. Men man fick också en trivsam uppvisning av vårens och sommarens nyheter i dam- och herrkonfektion.**

Daga Lamberth sjöng och lantbrukare Sören Tevell var kvällens glada värd och auktionist. Hans obesvärade och lättsamma ledning av programmet gör honom till en Bobergs kommuns egen Hyland, som ifråga om uppslag och engagemang för Röda Fjädern är en tillgång. Han framhöll att Bobergs ca 8.000 invånare inte kommer att gå ovetande om det angelägna ändamål han samlar pengar till. En hård kamp om insamlingsresultatet med kringliggande Lionklubbar och kommuner är att vänta från de aktiva lionbröderna i Boberg.

Ett mycket uppskattat inslag under kvällen blev kyrkosångare Clarence Axelius framträdande. Han sjöng andliga sånger ur Jan Sparrings och Göran Stenlunds repertoar. Insamlingsresultatet i och med måndagskvällen är enligt färska uppgifter 3.342 kronor. En stor publik och villiga auktionsbud gjorde bobergsaftonen lyckad. I kväll fortsätter man med en ny underhållning.



*Sören Tevell var värd-lion vid soarén i Fornåsa bygdegård på måndagskvällen och ses hjr tillsammans med några medverkande.*

**Tisdag den 15 april 1969**




*Den yngsta gruppen gymnastikuppvisare, 4—5 år, var näpna, säkra, naturliga och charmfulla och i övrigt var alla grupperna värda en uppriktig eloge för sin insats.*



*På bilden ses sångstjärnan och vokalisten Birgit Isacsson, Motala, tillsammans med flicktrion Les Fleurs från Vallerstad, de sistnämndas debut inför en så här stor publik.*

31/5 NT 69

## BOBERG

**I Vallerstad kyrka** predikade vid söndagens högmässa studieinstruktör Eric Johnson. Damkören sjöng under ledning av kantor Ingegerd Rangsjö och framförde Låt mig få lägga för hans fot av Bertil Korsfeldt. Som postludium spelades Voluntary av O. Gibbons.

**I Normlösa kyrka** predikade vid söndagens högmässa kyrkoherde Arthur Knuthammar. Kantor Ingegerd Rangsjö framförde solosång i Låt mig få lägga för hans fot av Bertil Korsfeldt. Som postludium spelades Voluntary av O. Gibbons.

**I Skeppsås kyrka** predikade vid söndagens högmässa komminister Einar Torhed. Ungdomskören framförde Låt mig få lägga för hans fot av Bertil Korsfeldt. Som postludium spelade kantor Ingegerd Rangsjö Rangsjö Fantasi i F-moll av Albert Runbäck.

**Lönsås kyrkliga flicksyförening** hade på lördagen anordnat försäljning i Lönsåsgården av handarbeten som de duktiga flickorna tillverkat. Samlingen inleddes med en andaktsstund av kyrkoherde Brunius. Efter kaffeservering vidtog försäljningen med lantbrukare Sven Johansson, Perstorp, som ropare. Tillsammans med kaffeservering och lotterier inbringade försäljningen 1.273 kr.

**Till kommunalfullmäktig** efter maskinsnickare Åke Karlsson har vid röstsammanräkning montör Helmer Andersson, Gotthem, Fornåsa, befunnits vald för arbetarepartiet-socialdemokraterna.

15/4 64 NT

## BOBERG

**Normlösa CKF** firade under helgen 25-årsjubileum med ett samkväm i Hantverkaregården i Skänninge. Omkring 65 personer, nuvarande och förutvarande medlemmar, hade slutit upp till högtidligheten. Lantbrukare Birger Hålling från Söderköping, vilken var med om att bilda föreningen, höll högtidstalet. Från distriktet hade slutit upp ombudsman Ruben Evahn och fru Svea Andersson från Mantorp.

Ordföranden Ragnhild Gustafsson inledde med välkomstord. Fyra medlemmar som varit med från bildandet, fruarna Haga Andersson, Margit Andersson, Marianne Johansson och Heldy Jansson överräckte sblommor. Vidare överlämnades blommor till avdelningen genom cp:s ordförande lantbrukare Gute Gustafsson.

För underhållning svarade kantor Ingegerd Rangsjö som spelade piano och även sjöng solo. Det hölls även en paketauktion till förmån för Backoprojektet i Etiopien.

# Röda Fjädern



I KAMPEN MOT CANCER

Tidernas största insamling (hoppas vi!) startas av Lennart Hyland + Sveriges Radio-TV + Sveriges alla Lionklubbar nästa vecka.

Vi kommer att sälja lotter i Sveriges största lotteri - Röda Fjädern - 10 miljoner lotter.
Vi kommer att sälja bilfjädrar (för alla bilmärken).
Vi kommer att samla in pengar var vi kan.
Vi ordnar lokala underhållningsprogram.

Vårt mål: en röd fjäder på varje svenskt och 20 miljoner kronor till cancerforskningen.

Varje kommun deltar i kommuntävlingen, där det gäller största insamlade belopp per invånare och där priset är 10 min. TV-program för vinnande kommun.

---

## VÅRT PROGRAM 14-19 april

### BOBERG

Måndag 19.00 Bygdegården. Mannekänguppvisning med underhållning: Doga Lambert-K-G Lundgren. Holmgrens herrkläder Ströms damkläder
Tisdag 19.00 Bygdegården. Trivselkväll. Se annons.
Onsdag Dörrknackning m. lottförsäljn. i Farnäsa, Österstad o. Ask.
Torsdag Do. i Skeppsås, Länsås o. Vallerstad
Fredag Do. i Älvan o. Normlösa

### BORENSBERG

Måndag 19.00 Sporthallen. Gymnastikuppvisning, barn. Handboll BIF - Lärarna Akrobattrupp
Onsdag 1930 Sporthallen. Erik Johansson leder "Evangelium för alla". Vi sjunger tillsammans, lyssnar till kammunister Gunnar Åström, Klockrike, sångarna Lennart Eidersjö, Daniel Strand och Salems sångkör. GOSPELS Insamling för Röda Fjädern.
Torsdag Dörrknackning med lottförsäljning.
Fredag 19.15 Hälloskolans matsal Röda Fjädern - Bingo Se annons!

OBS! Andra evenemang i Sporthallen inställda måndag, onsdag o. fredag.

---

TVÅ AV TIO AV OSS HAR CANCER - UTAN ATT VETA DET.
GÖR RÖDA FJÄDERN TILL ETT DRÄPSLAG MOT CANCERN!

Lions Club, Borensberg.

# *Stor trivsel-kväll i Fornåsa i aktuella rödafjädertecknet*

**Röda Fjädern-arrangemangen ser ut att utveckla sig till något storslaget som allmänheten engagerar sig i med stort intresse. Vid den trivselkväll som Bobergs Ungdomsgårdar och Lions club, Borensberg, hade på tisdagskvällen i Bobergs bygdegård i Fornåsa, höll man på att spränga lokalen så fullkilad med folk var den. Många fick nöja sig med ståplats i vestibulen och publiksiffran låg väl någonstans mellan 250—300. Barn, ungdom och äldre i alla åldrar hade alla det målet i sikte, att hjälpa Röda Fjädern-insamlingen för cancerforskningen.**

Lions club hade all anledning vara belåten och för kommuntävlingen betydde det här säkerligen en bra puff framåt. Programmet var minst sagt omfattande, kanske i "tjockaste" laget och en viss strypning fick lov att ske mot slutet för att tidsmarginalen skulle kunna hållas med tanke på läggdags.

Suverän programledare som vanligt var Knut Karlsson och efter välkomnande släppte han loss den långa raden av medverkande och det blev något av Brokiga blad. Lionsrepresentanten, ämneslärare Anders Åhammar, Borensberg, talade inledningsvis efter signaturmelodin och han talade om Hylands idé med Röda fjädern och framhöll vidare bl.a. att varje kommun tävlar och redovisar var för sig och målet är minst en fjäder per invånare. (Han gav även en vink om att här borde kommunen satsa).

För underhållningen i två avdelningar svarade bl.a. Kurts Trio, Motala, med klämmig musik och som vokalist medverkade Birgit Isacsson, Motala, förtjänstfullt, och hon sjöng bl.a. Sommarnatt. Hon fick ersätta Siw Gustavsson som blivit sjuk. En ny och angenäm bekantskap för många blev flicktrion Les Fleurs från Vallerstad, 13—14 år, som bl.a. sjöng Judy min vän och Svenska Flicka och Birgit Isacsson och flicktrion ledde även allsången som Kurts trio spelade till.

Tre lag med Bobergs-kändisar tävlade i frågesport som Knutte ledde. Förtroendemannalaget (KN:s arbetsutskott) bestående av Hugo Hall, C. G. Pantzar, Yngve Carlsson och Rune Eriksson segrade med en poäng före tjänstemannalaget bestående av Sture Hanson, Nils Johansson, Nils Crusefalk och Sonja Söderberg samt ungdomsgårdslaget bestående av Bertil Nilsson, Hans Tevell, Kjell Karlsson och Ulla-Britt Pettersson, vilka båda sistnämnda lag kom på lika poängantal. Ungdomslaget tog ledningen i första omgången men hade så oturen att få svåra frågor som knäckte segerchansen.

Frispråkige Sören Tevell fick sitta i "heta stolen" och bli utfrågad av Knut Karlsson och det blev både historieberättande, samt redogörelse för Lions clubs verksamhetsområde i Röda Fjädern-aktionen som består av Boberg, Borensberg och Tjällmo med ca 8.000 invånare sammanlagt. Sören Tevell presenterade även något av Lions verksamhet i övrigt. Heta stolen fick även Hugo Hall och C. G. Pantzar pröva på medan programledaren kände dem på pulsen om kommunens skötsel. Man stack emellan med bl.a. lokalt intressanta blockvisan. Så var det dragspelsmusik och då först av Lars Johansson, Österstad, som spelade ett potpurri. Sen kom det fram tre ungdomar som var för sig spelade solo på tvåradiga dragspel och det var Henning Mattsson, Österstad, 71 år, Martin Emilsson, Lönsås, 69 år i höst, samt åldermannen Albin Meijer, Frennebro, 82 år. Duktiga musiker alltigenom.

Efter kaffepaus, varunder Kurts trio och Birgit Isacsson underhöll ytterligare, blev det mera välljudande musik fast av seriöst slag och för detta svarade Älvestad. De framträdde i flera omgångar och däremellan var det diskussion med frågor och svar mellan frågesportlagen och där ungdomslaget fick framföra sina åsikter. Det rörde sig bl.a. om skoldemokrati, vad våra politiker lyckats och inte lyckats med samt på vad sätt ungdomen kan vara med och förbättra. Många tänkvärda ord sades från samtliga håll, men tidsnöden gjorde att allt inte kunde utvecklas.

I penningfrämjande syfte fanns även en tipstolva att lösa och bland de nio som hade 11 rätt lottade man tre segrare som blev Eva Niklasson, Barbro Gustafsson och Bertil Korsfeldt som fick chokladkartonger i pris. Knut Karlsson tackade alla och delade ut choklad till de medverkande damerna. Han var även auktionsutropare på kaffebröd. Man förenade sig så till sist i allsångsvisan Vi skall gå hand i hand, och sista tacket för kvällen gick till programledaren Knut Karlsson och det framfördes välförtjänt av Sören Tevell. Hade man någon ork kvar fick man gå hem och knäppa på Hylands hörna i TV och där få vidare sporre till fortsatt insats i veckan för Röda Fjädern.

-kvist.



*Segrande laget i frågesporten, förtroendemannalaget som är likvärdiga med arbetsutskottet i kommunalnämnden, ses här med fr. v. Rune Eriksson, C. G. Pantzar, Hugo Hall och Yngve Carlsson. Här studerar de frågorna till den lag-diskussion som sedan följde.*

## Det stod i CORRESPONDENTEN

**1869.** Till Justitie-Statsministerns ombud i Linköping, i afseende på tryckfrihetsärenden, har blifvit förordnad hr domkyrkosysslomannen I. F. Landerstedt.

Motala Verkstads aktiebolag har beslutat att inköpa Nyköpings bruk. —

Malmö läns hushållningssällskap beslutat göra en framställning om fullbordande av östra stambanan, linien Nässjö—Norrköping. Kristianstads läns hushållningssällskap torde göra en liknande framställning. —

För de nödlidande i Småland har i Tjärstads kyrka af Norra Kinds Sångförening gifvits en konsert, som inbringade 160 rdr rmt. Linköpings Arbetareförening har gifvit en aftonunderhållning i f. d. Wernerska trädgården för samma ändamål. —

*

**1919.** En av de av svenska staten inköpta tyska flygmaskinerna anlände på torsdagen till Malmslätt. —

Landstingsvalet i Linköping gav till resultat: 3 höger, 1 frisinnad och 2 socialdemokrater. —

Spanska sjukan har åter blossat upp bl. a. i Linköping, där ett 20-tal fall konstaterats. —

I Tranås stadsfullmäktige ingå efter valet 6 högermän, 9 frisinnade, 4 frireligiösa, 7 högersocialister och 4 vänstersocialister. —

Vid Vimmerby stadsfullmäktiges första sammanträde efter valet omvaldes till ordförande direktör P. Olsson och nyvaldes till vice ordförande läroverksadjunkt C. G. Tengström. —

Koncession å järnvägen Fagerhult—Virserum har nu beviljats. —

Östergötlands skytteförbund räknade vid årsskiftet 86 föreningar med tillsammans c:a 6,000 medlemmar. —

## Boberg

**En trivselkväll i Röda fjäderns tecken** hölls på tisdagen i bygdegården, Fornåsa, där de insamlade medlen helt kommer att gå till cancerinsamlingen. Socialassistent Knut Karlsson ledde programmet och fick publiken ordentligt med på noterna. Arrangörer var Bobergs ungdomsgård och Lions club och för underhållningen svarade traktens förmågor. Sålunda deltog tre 14-åriga flickor från Vallerstad — Marianne Karlsson, Lena Karlsson och Eva Ehnell — under namnet Les Fleurs. Vidare deltog Kurts trio från Motala med Siv Gustavsson, som även ledde allsång med lokalanknytning. Dessutom medverkade kantorerna Bertil Korsfeldt och Svante Björklund, den senare med fru Margareta. Ett uppskattat inslag var frågesporttävlingen. I första laget (det s k förtroendemannalaget) deltog Hugo Hall, Carl-Gustaf Pantzar, Yngve Carlsson och Rune Eriksson. Lag 2 (tjänstemannalaget) bestod av Sture Hanson, Nils Crusefalk, Nils Johansson och Sonja Söderberg.

# BOBERG

För avloppsverk i Fornåsa har kommunalnämnden föreslagit kommunalfullmäktige att inköpa cirka 8.000 kvm mark à tre kr per kvm. Området ligger till stor del i ett åkerskifte. Dessutom föreslår kommunalnämnden att 4.000 kr skall anvisas för dikning och uppfräsning av grässådd på träningsplanen i Fornåsa. För ombyggnad av Vileborg föreslås ett anslag på 24.000 kr, som främst skall användas för ombyggnad av matsal, expedition och rum i Vileborg, belysning m. m.

**Kommunalnämnden** har beslutat att sedan ägarna av området vid Kampens idrottsplats erbjudit sig att kostnadsfritt överlåta detta till kommunen, föreslår man kommunalfullmäktige att med tacksamhet överta detsamma.

**Fredag den 25 april 1969**

# URER

**BOBERG**

**Fornåsa ka.** Sönd. 9.30 högm.; 10.30 ssk; 15 kontr.-dag i Kristbergs ka, G. Atsröm, Klockrike.

**Lönsås ka.** Sönd. 11 högm.; 11 ssk i skolan; 15 kontr.-dag i Kristbergs ka, Aström, Klockrike.

**Ekebyborna ka.** Sönd. 10 ssk; 11 högm., Torhed.

**Ask ka.** Sönd. 11 se Ekebyborna ka.

**Normlösa ka.** Sönd. se Skeppsås.

**Vallerstads ka.** Sönd. 10.15 ssk; 11 Knuthammar.

**Skeppsås ka.** Sönd. 9.30 Torhed.

**Älvestads ka.** Sönd. 9.30 Knuthammar, ssk.

**Fornåsa, Betel.** Fred. 18 UK. Lörd. 15 samling vid Betel. Sönd. 10 ssk i Bygdegården; 11.15 evangel. fälttåg, J. Gustavsson, fam. Hagel; 15 möte i Södergården, Motala, Vestman, Gustavsson, sångarna. Onsd. 19.30 vårmöte, E. Anderson, sång., kören, all.-sång., ungd.-gr. Torsd. 18 sång- och musikgudstj. i Bygdegården, E. Anderson, H. Anderson, sång, kören, solo.

**Fornåsa, Betania.** Lörd. 16 Gnistan. Sönd. 10 ssk i Älvan; 18 Sundström, sång. Onsd. 19 valborgsm.-fir i Snippebacken.

**Älvan, Älvanhemmet.** Sönd. 10 ssk.

**Skeppsås mk.** Fred. 19 SMU. Sönd. 10 ssk; 11 gudstj., Skogwik; 16 SMU-stud.

**Vallerstads mh.** Fred. 19 SMU. Sönd. 9.30 ssk; 11 gudstj. i Skeppsås.



# BOBERG

**Bobergs skolstyrelse** har vid sammanträde bl. a. fastställt följande lärotider och lovdagar för läsåret 1969—70. Höstterminen kommer att omfatta tiden 21 aug.—21 december, lika med 123 dagar, och vårterminen 1970 kommer att omfatta tiden 7 januari—12 juni, lika med 157 dagar. Lovdagar för höstterminen blir 3 oktober och 3 november och för vårterminen 1970 tiden 23—27 februari (varav 2 friluftsdagar), 31 mars—3 april samt 8 maj. Skolstyrelsen beslöt att till rektor delegera beslutanderätten angående placeringen av studiedagar.

Ifråga om fördelningen av eleverna på klasser inför läsåret 1969—70 beslöts till länsskolnämnden ingiva förslag till klassanordning för nämnda läsår med tre klassavd. i vardera Fornåsa, Lönsås, Älvestad, Vallerstad och Normlösa skolor, två avd. i Ekebyborna och en i Österstads skola.

Beslöts låta eleverna i årskurs 4 deltaga i en av Förbundet Skog och Ungdom anordnad naturvårdskampanj. Vid sammanträdet lämnades rapport från utredningskommittén för skolbyggnad i Fornåsa, varvid skissritningar förevisades och diskuterades. Från AB Restaurangtjänst, Mantorp, förelåg meddelande om höjda priser för skolmåltider fr.o.m. höstterminen 1969 och skolstyrelsen beslöt godkänna de höjda priserna. Beslöts återanställa kantor Svante Björklund som huvudlärare på mellanstadiet fr. o. m. den 1 april 1969.

**Vid trivselkvällen** på tisdagen i Fornåsa bygdegård i Röda Fjäderns tecken förekom även musik av kantor Svante Björklund med fru Margareta från Lönsås samt av kantor Bertil Korsfeldt från Älvestad, vilkas namn tyvärr hade råkat falla bort i sättningen ifråga om införda referatet på onsdagen.

**Ekebyborna kyrkliga syförening** fördelade många penninggåvor vid sitt årsmöte. Man anslog till svenska kyrkans mission 800 kr., IM 600, Lutherhjälpen 450, svenska kyrkans sjömansvård 200, Ersta diakonissanstalt 100, Samariterhemmet 100 och Röda Fjädern-insamlingen 100 kr. Vidare lämnade föreningen genom Lutherhjälpen bidrag till ett fadderbarn i Hongkong med 360 kr. per år. Styrelsen omvaldes med komminister Einar Torhed som ordförande.


## Mindre Mangårdsbyggn.

i Älvestads socken, vackert läge i närheten av Svartån, centralvärme, wc, uthyres på helår.

Tel. 013/930 68


# *Röda Fjädern-kampanj i Boberg — Borensberg*

**Lions club, Borensberg, gör under veckan en stor satsning i kampen mot cancer i anslutning till den omfattande rikskampanjen. Som tidigare nämnts har klubben tagit hem 10.000 Röda Fjädern-lotter för försäljning i Boberg, Borensberg och Tjällmo kommuner och dessutom kommer man att sälja bilfjädrar. Varje kommun deltar i kommuntävlingen där det gäller största insamlade belopp per invånare och där priset är 10 min. TV-program för vinnande kommun.**

Borensbergs Lions club kommer även att ha olika lokala underhållningsprogram, allt i det vällovliga syftet att få in så mycket pengar som möjligt, och allmänheten och organisationer har visat sitt stora intresse att stödja och hjälpa till. För att börja med Boberg så blir det på måndagskvällen mannekänguppvisning i Bygdegården, Fornåsa, under medverkan från Motala varvid det blir underhållning av Daga Lamberth och Karl-Gösta Lundgren och Holmgrens Herrkonfektion och Ströms Damkonfektion visar klädmodet.

På tisdagskvällen blir det Trivselkväll i Bygdegården, Fornåsa, tillsammans med Bobergs Ungdomsgårdar. Knut Karlsson blir programledare och det blir underhållning i två avdelningar och i programmet medverkar bl.a. Kurts Trio, Motala, med Siw Gustavsson som också leder allsången med lokal anknytning. Vidare medverkar flicktrion Les Fleurs från Vallerstad, kantorsparet Svante och Margareta Björklund, Lönsås, samt kantor Bertil Korsfeldt, Älvestad och det blir dessutom frågesport med Bobergs-kändisar samt tipstolva.

Det blir sedan operation dörrknackning för lottförsäljning på onsdagen i Fornåsa, Österstad och Ask, på torsdagen i Skeppsås, Lönsås och Vallerstad och på fredagen i Älvan och Normlösa.

I Borensberg inleder man på måndagskvällen med offentligt evenemang i sporthallen, Hällaskolan, där det bl.a. blir gymnastikuppvisning, handboll mellan BIF—lärarna samt vidare medverkan av akrobattruppen Florodins från Motala. På onsdagskvällen hålles, likaledes i Hällaskolans sporthall, ett evangeliskt möte av ekumeniskt slag med tal och mycket sång och det görs insamling för Röda Fjädern.

På torsdagen fortsätter man så för Borensbergs del samt i Klockrike och Kristberg med försäljning av Röda Fjädern-lotter medelst "dörrknackning" vilket för Karlsbys del sker redan på tisdag. På fredagen blir det så Röda Fjädern-Bingo i Hällaskolans matsal. Som synes blir det rika möjligheter för allmänheten att deltaga och göra en behjärtansvärd insats för cancerforskningen. Vid nämnda bingo-afton går hela behållningen till Röda Fjädern och hälften av vinsterna har skänkts av affärerna varför man där räknar med extra stort netto. Röda Fjädern-lotter kommer även att finnas i affärerna. Borensbergs Lions club var på fredagskvällen samlad i Hällaskolan kring ämnet Röda Fjädern, som innebär en omfattande organisationsapparat och där bl.a. ingår daglig rapportering till centraldepån under veckan. Givetvis hoppas man med allmänhetens hjälp att få glädjande siffror att rapportera.

## Boberg

**Många penninggåvor fördelades när Ekebyborna kyrkliga syförening höll sitt årsmöte. Man anslog till svenska kyrkans mission 800 kr, IM 600, Lutherhjälpen 450, svenska kyrkans sjömansvård 200, Ersta diakonissanstalt 100, Samariterhemmet 100 och Röda fjädern-insamlingen 100 kr. Vidare lämnade föreningen genom Lutherhjälpen bidrag till ett fadderbarn i Hongkong med 360 kr per år. Styrelsen omvaldes med komminister Einar Torhed som ordförande.**


## Normlösa CKF-avd.

firar

**25-ÅRSJUBILEUM**

**lördagen den 12/4 kl. 18**

**på Hantverkargården, Skänninge**

Intresserade hälsas välkomna!

Anmälan om deltagande till tel. 600 06


# BOBERG

**Barnmötesserie.** Betelförsamlingen i Fornåsa startade på tisdagseftermiddagen sin barnmötesserie i bygdegården. Det blev en fin inledning med 50-talet barn i alla åldrar. Som ledare för mötena står församlingens pastor, Helge Andersson. Det blev ett nonstop-program med gamla och nya barnsånger, presentation av mystiska lådan och bibellektion över 23:e psalmen. Mötet gick i Röda ballongens tecken, dels genom att barnen själva får författa en följetong över detta tema, dels genom att alla barnen innan de gick hem fick var sin röd ballong. Barnmötena fortsätter varje eftermiddag med final på söndag då det blir familjefest till vilken både barn och föräldrar inbjudits. Även söndagens möte kommer att hållas i bygdegården.

## Boberg

**Bobergs skolstyrelse har för läsåret 1969—70 fastställt följande lästider:** Höstterminen omfattar tiden 21 augusti — 21 december och vårterminen 7 januari — 12 juni. Lovdagar blir 3 oktober, 3 november, 23—27 februari, 31 mars — 3 april samt 8 maj.

## Ett stort och varmt tack

vill jag härmed framföra till ärade kunder och vänner, för det stora förtroende och all den vänlighet som kommit mig och min familj till del under de gångna åren. Får även tacka för alla vackra blommor jag fick mottaga vid affärens upphörande.

**ÄLVANS SPECERIER**

Marianne Karlsson

FORNÅSA—LÖNSÅS

## Valborgsmässofirande på Högrabacken

**ONSDAG kl. 20.00.**

Sång, majbål, tal av socialassistent Knut Karlsson. Därefter samling i Bygdegården. Kaffeservering, körsång, fyrverkeri. Vid otjänlig väderlek samling i Bygdegården kl. 20.00.

**Fornåsa—Lönsås kyrkokörer**
**Bygdegårdsföreningen**

BOBERG

## Bobergs kommun
## INSKRIVNING

av nybörjare i obligatoriska skolan äger rum i Bobergs kommun under tiden 5 maj—14 maj.

Barn födda år 1962 bosatta inom kommunen, har erhållit personlig kallelse.

Barn födda under första delen av 1963 och vars föräldrar bedömer som skolmogna, kan anmälas till skolexp. tel. 0141/700 36.

**Skolstyrelsen.**

26-4-69 MT

# BOBERGS BYGDEGÅRDSFÖRENING NOTERAR ETT GOTT TIONDE ÅR

**När Bobergs Bygdegårdsförening på fredagskvällen hade sin årsstämma i föreningens lokal i Fornåsa, var det 10:e verksamhetsåret sedan invigningen som man kunde redovisa. Bygdegården i Fornåsa invigdes nämligen 1959, dock hade föreningen som sådan funnits till några år tidigare. Glädjande nog kunde man notera att det gångna "jubileumsåret" varit det bästa i föreningens historia.**

Uthyrningsfrekvensen ökar och under det gångna året uppgick antalet uthyrningar av bygdegårdens olika lokaliteter till sammanlagt imponerande siffran 804.

Årsstämman öppnades av föreningens ordförande, lantbrukare Hugo Askling, Tornby, som f. ö. varit ordförande ända sedan föreningen startade och nu på nytt omvaldes.

Han höll ett kortare inledningsanförande där han berörde några aktuella saker samt pekade på det goda verksamhetsåret och hälsade välkommen. Hugo Askling utsågs att leda dagens förhandlingar och som mötessekr. tjänstgjorde kommunalkamrer Sture Hanson.

I styrelsens årsredogörelse, som föredrogs av ordföranden, underströks bl. a. att föreningen haft förmånen att få anslag från både kommunal- och kyrkofullmäktige. Med tacksamhet noterades vidare parkeringsfrågans lyckliga lösning i anslutning till bygdegården. Under det gångna verksamhetsåret har vaktmästarbyte skett och förutvarande vaktmästarparet avtackades i årsberättelsen och nuvarande vaktmästarparet välkomnades. I föreningens regi hölls en sommarfest på Kampen under ledning av styrelseledamoten fru Inga Fredriksson, Lönsås, och denna fest inbringade ett netto av ca 1.000 kr. Styrelsen tackade alla som verksamt bidragit till ett gott verksamhetsår. Borensbergs Lions club framförde tack till bygdegårdsföreningens verksamhet för en gåva på 1.000 kr. till Röda Fjädern.

Kassören Lars Lindell redogjorde för den ekonomiska ställningen som bl. a. utvisade att inkomster och utgifter balanserat på 39.092 kr. och balansräkningens tillgångar och skulder hade som slutsumma 325.009 kr. Föreliggande års- och revisionsberättelser godkändes och ansvarsfrihet beviljades.

**VALEN**

I tur att avgå ur styrelsen var hrr Hugo Askling, Torsten Ek, Hugo Hall, Lars Ivan Runemark och Olof Johansson, vilka samtliga omvaldes. Hugo Askling omvaldes som ordförande. Kvarstående i styrelsen är hrr Karl-Eric Gunnarsson, Georg Klint och Lars Lindell, den sistnämnde är kassör, samt fru Inga Fredriksson. Kommunens representanter i styrelsen är hrr C. G. Pantzar och Tage Karlsson. Till revisorer omvaldes hrr Sture Hanson och Eric Damberg och kommunvald revisor är dessutom hr Gunnar Johansson. Som ombud till 1970 års länsstämma utsågs Lars Lindell.

Ordföranden Hugo Askling kunde bl. a. omtala att en glasmonter (för olika utställningsföremål) skall installeras på lämpligt ställe i bygdegårdens foajé inom kort. Hr Hugo Hall riktade ett tack från styrelsen och föreningen till ordf. Hugo Askling för det intresserade arbete han utfört för föreningens bästa under det gångna året liksom tidigare år. Efter förhandlingarna bjöd föreningen på kaffe.

—kvist.

30-4-69



På lördagen i Normlösa prästgård flygplansmekaniker Dag Karlsson, Vreta kloster, och ritbiträdet Marita Möller, dotter till försäljare Sune Möller och hans maka Ulla-Britt, f Karlsson, Skogshyddan, Älvan, Fornåsa. Vigselförrättare var kyrkoherde Arthur Knuthammar. Efteråt gavs middag på Strömgården, Borensberg. — Foto: Dacke.

*BOBERG*

## POLIOYMPNING

Kostnadsfri ympning äger rum i Distriktssköterskemottagningen, Fornåsa, 5 och 6 maj kl 19—20 och 27—28 maj kl 19—20.

I 1:a—2:a inj. (Nyympn. av personer som tidigare icke vaccinerats.

II 3:e inj. av personer som 1968 erhållit 1:a och 2:a inj.

III 4:e inj. till personer som under 1965 eller tidigare erhållit 3 injektioner.

Begagna tillfället att skaffa Eder ett fullgott skydd mot denna svåra sjukdom. — **Medtag det gröna kortet!**

**HÄLSOVÅRDSNÄMNDEN**

27/4 69 MT

## BOBERG

**Våren hälsas i Fornåsa** på sedvanligt sätt på onsdag kväll med valborgsmässofirande på Högrabacken. Det blir sång, majbål samt tal av socialassistent Knut Karlsson och efteråt samling i bygdegården. Där blir det som vanligt kaffeservering och körsång och som avslutning fyrverkeri. Liksom tidigare om åren är det Fornåsa-Lönsås kyrkokörer samt Bygdegårdsföreningen som står som arrangör och vid otjänlig väderlek nöjer man sig med att samlas i bygdegården.

# BÄLGASPEL FÖR FOLKET



*Ordföranden i dragspelets vänner, Stig Nilsson, Fornåsa, och förre mellansvenske dragspelsmästaren Yngve Aghammar, Norrköping*

Länsförbundet dragspelets vänner är nybildad organisation som tror på och verkar för dragspelsmusikens renässans. På söndagen gjorde vännerna sitt hittills största propagandapådrag med en dragspelsparad i Wallenbergssalen i Linköping, där ett tiotal av Östergötlands bästa dragspelare medverkade.

Förbundet har 210 medlemmar och har haft ett flertal sammankomster på olika platser i Östergötland, berättar ordföranden, möbelsnickare Stig Nilsson från Fornåsa — en eldsjäl som även skrivit en diktsamling till dragspelets lov. Förbundets målsättning angav han genom att peka på estrademblemet: Forum för frisk musik.

Vi erinrade om att Wilhelm Peterson-Berger kallade dragspelet musikens lungsot.

— Jo, menade hr Nilsson, nog för att ett gammalt Magdeburgspel kunde flämta som en bröstklen, men dragspelshatarnas argument är alltid löjliga. Det är dock bälgaspelet som bäst passar det svenska folklynnet. Fast nu har vi kommit på avvägar. Exempel: Popmusiken!

— Skriv att popen är musikens delirium tremens, sade hr Nilsson, tog ett fast grepp om ett enradigt Magdeburgspel och satte i gång med Klackjärnspolska..

Och visst var spelmännen duktiga, och förtjänstfullt uppskattade blev de av publiken. Och mellan numren stack ordföranden in lite dragspelshistorik. Dragspelet uppfanns 1822 av en tysk som hette Buschmann, påstod han. (På den punkten råder dock oklarhet. Nordisk familjebok uppger att dragspelet uppfanns 1829 av Damian i Wien, medan Fr Buschmann i Berlin uppfann munspelet 1821.) Vi fick också veta att dragspelet kom till Sverige 1856 samt att kungen i sin ungdom spelat på enradigt Magdeburgspel.

— Och då fick vi så vi teg.

17-4-69

# GÅRD och SK

# Bonden och hans vardag — bildberättelse från Flistad-Ljung

Man glömmer så lätt... Om en del år är det kanske svårt att ur minnet mana fram hur det såg ut vid och kring ett jordbruk som försvann t ex 1969. Hur människorna som levde på det jordbruket såg ut, hur byggnaderna var konstruerade, hur ägorna var fördelade. Förändringarna inom jordbruket är snabba och radikala. Jordbrukets strukturomvandling förändrar också landskapsbilden. Och man glömmer som sagt...

Det var väl detta förhållande som starkt bidragit till Ljung—Flistad RLF-avdelnings lovvärda initiativ att genom ett bildband med åtföljande text åt eftervärlden bevara minnet av bygdens lantbruk. De tre som anförtroddes uppdraget, Rune Andersson, Bjärka, Birger Peterson, Ljungsgården, och Åke Björn, Klänkorp, har gått ambitiöst till verket. Med fotografiskt bistånd av Eive Pantzar, Hageby, inledde de arbetet 1967. Nu är uppdraget slutfört. På fredag blir det premiärföreställning i Flistads församlingshem, då RLF-avdelningen får se resultatet av de pengar den satsat på det här hedervärda initiativet. Man bör vara nöjd med resultatet. Det anser åtminstone Correspondentens medarbetare, som varit inbjuden till en specialvisning lite i förväg.

Bonden och hans vardag är det betecknande namnet på bild- och textkavalkaden. Under de två år som arbetet pågått har självfallet en del förändringar ägt rum — RLF-avdelningens medlemsantal har t ex sjunkit från 92 till ca 75. Det betyder alltså nedläggning av ett 15-tal jordbruk. Och förändringarna blir säkert märkbara även i framtiden. Bl a är det ju inte osannolikt att Ljung—Flistad-avdelningen kommer att gå upp i en större avdelning. Större enheter är ju aktuella även inom detta område. I bilder och text berättas om dagens lantbruk i trakten. Det är vackra bilder från åker och äng, bilder av vajande skördar, bilder från sådd och skörd och bilder från vinterns arbete i skogen. RLF-avdelningen omspänner både skogs- och slättbygd — om detta faktum berättar många bilder. Bilder av stora skördetröskor på väldiga spannmålsfält växlar med skördebilder från mera begränsade ytor i skogsbygden.

Många i bygden välkända ansikten finns med i bildsamlingen, trygga människor som ser realistiskt på jordbruket. Med tillfredsställelse konstateras optimismen här och var — t ex hos den jordbrukare som skall bygga om mangårdsbyggnaden och därmed dokumenterar sin positiva framtidstro på jordbruket. Många av personerna på bilderna har intervjuats och givit spontana svar på spontana frågor. Inget uppstyltat, inget tillkrånglat — endast en uppriktig och anspråkslös syn på lantbruket och människorna kring detta.

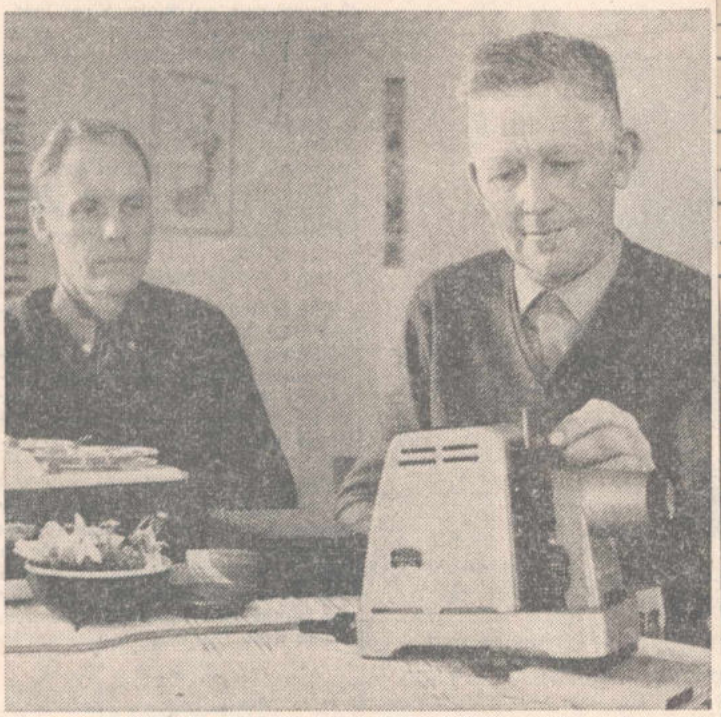

*Birger Peterson, Ljungsgården (till vänster) och Rune Andersson. Bjärka, har utfört ett intresserat och ambitiöst arbete för att få fram Bonden och hans vardag*

I all sin enkelhet har Bonden och hans vardag blivit ett värdefullt bidrag att ge kommande generationer en bild av förhållandena inom bygden i slutet på 60-talet. Ett bidrag till kulturhistorien, alltså. Sannolikt kommer bildverket att förvaltas så att en större allmänhet skall kunna tillgodogöra sig det.

Lm

## Boberg 69

### *Tionde året det bästa för bygdegårdsföreningen*

Bobergs bygdegård i Fornåsa invigdes 1959 och när tionde verksamhetsåret redovisades i fredags var det det bästa hittills. Under året har bygdegårdens olika lokaler hyrts ut vid ej mindre än 804 tillfällen. Ordföranden Hugo Askling konstaterade vid redogörelsen av årsberättelsen med tacksamhet det stöd man har av kommunen och kyrkan. Styrelseledamoten fru Inga Fredriksson fick ett särskilt tack för ordnandet av den hembygdsfest på Kampen, vilken gav ett netto på 1 000 kr. Kassören Lars Lindell redogjorde för den ekonomiska ställningen med en omslutning på 325 009 kr. Avgående ledamöter i styrelsen omvaldes, vilket bl a betyder att Hugo Askling fortsätter det ordförandeskap han inledde vid föreningens start. Från kommunen framförde Hugo Hall ett tack till ordföranden och övriga styrelsemedlemmarna för ett väl utfört arbete med gott resultat.

**Skattebesvären.** Regeringsrätten har ogillat besvär från två bröder i Älvestad, som velat få sin taxering för år 1960 nedsatt.

Bröderna som drev ett jordbruk tillsammans hade under året bl a sålt en häst för 2 500 kr och köpt en stallgödselspridare för 1 050 kr. Taxeringsnämnden gick med på att försäljningen av hästen var skattefri realisation, men däremot ansåg man inte att inköpet av gödselspridaren var avdragsgillt. Köpet fick ses som en nyanskaffning och inte som en ersättning för tre gödselbottnar plus reparation av gödselvagn.

Både taxeringsintendenten och lantbrukarna gick vidare och så småningom kom ärendet alltså till regeringsrätten. I och med dess utslag har taxeringen för de båda bröderna fastställts till 12 370 och 13 980 kr resp 12 500 och 14 110 kr.


FORNÅSA

# Fornåsa-Bingo

**I Bygdegården torsdagen den 17/4 kl. 19.15**

Vi spelar om:

**4 st. presentkortsomgångar, 50: —, 70: —, 140: —, 6 st. charkomgångar, 2 st. speceriomgångar, linnevaror m. m. — 2×7.**

1 kr. per bricka. Vid köp av 10 brickor 1 gratis.

Vid köp av 15 brickor 2 gratis.

Platsbeställning per tel. 0141/700 46 onsdag kl. 17.00—19.30, torsdag kl. 12.00—17.00.

**OBS.! Hela nettot går oavkortat till Lions Clubs insamling för cancerforskningen!**

VI HÄLSAR ALLA HJÄRTLIGT VÄLKOMNA!

Vallerstads IF — Fornåsa IF

# PENSIONÄRSTRÄFF I LÖNSÅS



En lyckad pensionärsträff hölls på söndagseftermiddagen i Lönsåsgården. Det är Lönsås soc.-dem. kvinnoklubb som har för vana att årligen bjuda de äldre i Lönsås på samkväm och som uppskattas mycket. Klubbens ordförande fru Sigrid Möller hade glädjen välkomna bortåt 50-talet belåtna och tacksamma deltagare. Först bjöds på kaffe med gott dopp och senare även på ostkaka, godis och förfriskningar. Så var det givetvis tillfälle till samspråk under gemytlig samvaro. Flickorna Carina Möller och Kristina Jern, Älvan, visade på nytt sina talanger och de sjöng och spelade orgel och blockflöjt till allmän förtjusning och i vissa nummer var de även utklädda i fantasifyllda kostymeringar. Fru Sigrid Möller bidrog till underhållningen med att läsa ett par vårdikter. Ett vackert tacktal hölls på de inbjudnas vägnar av hr Helge Nilsson, Rosenkälla. Den angenäma samvaron avslöts med att man gemensamt sjöng Härlig är kvällen.

Bilden visar de medverkande flickorna Carina Möller och Kristina Jern i fantasifyllda dräkter tillsammans med en del av deltagarna.

# *Motala kommunblock antas öka folkmängden*

**Statistiska centralbyråns beräkningar av den sannolika befolkningsutvecklingen i kommunblocken under perioden 1970—1985 innehåller dels uppgift om den sannolika folkmängden inom vart och ett av blocken i slutet av åren 1970, 1975, 1980 och 1985 (vilka siffror redan publicerats), dels också en uppdelning av dessa folkmängdssiffror på olika åldersklasser.**

Dessa senare siffror anses vara av stor betydelse för de planerande myndigheternas beräkningar av sannolika barn- och pensionskostnader, kommande bostadsbehov och framtida arbetsmarknadsutveckling m.m.

Vad Motala kommunblock beträffar där folkmängden från 1970 till 1985 beräknas ha ökat från 48.003 till 50.688, antas barnen i åldersgruppen 0—4 år under samma tidrymd ha ökat i antal från 3.470 till 3.589. Motsvarande siffror var för åldersgruppen 5—9 år 3.394 och 3.733, för åldersgruppen 10—14 år 3.198 och 3.839, för åldersgruppen 15—19 år 3.303 och 3.705, för åldersgruppen 20—24 år 3.739 och 3.450, för åldersgruppen 25—29 år 3.429 och 3.025, för åldersgruppen 30—34 år 2.654 och 3.070, för åldersgruppen 35—39 år 2.461 och 3.534, för åldersgruppen 40—44 år 2.602 och 3.500, för åldersgruppen 45—49 år 3.078 och 2.702, för åldersgruppen 50—54 år 3.136 och 2.462, för åldersgruppen 55—59 år 3.253 och 2.553, för åldersgruppen 60—64 år 3.089 och 2.863, för åldersgruppen 65—69 år 2.614 och 2.686, för åldersgruppen 70—74 år 2.024 och 2.420, för åldersgruppen 75—79 år 1.386 och 1.855, för åldersgruppen 80—84 år 777 och 1.092 samt för åldrarna fr.o.m. 85 och uppåt 436 och 110.

I praktiskt taget samtliga kommunblock uppvisar de åldersgrupper som innefattar pensionärerna, en procentuellt starkare ökning än såväl de som omfattar barnen som de där de förvärvsarbetande återfinns.

## BOBERG

**Skolmatsedel** för Boberg: Måndag bräckt blodpudding, lingon, strimlad vitkål, tisdag wienerjärpe, sås, potatis, onsdag ärtsoppa, torsdag stekt strömmingsflundra, dillsås, potatis, fredag korv stroganoff, potatis.

## BOBERG

**Barnmötesserie avslutad.** Betelförsamlingens i Fornåsa barnmötesvecka avslutades på söndagseftermiddagen med en familjegudstjänst i Byggdegården. Då mötet började var lokalen i det närmaste fullsatt med en mycket blandad publik. Det har varit ett ovanligt stort antal barn som varje kväll samlats. Avslutningsmötet bjöd på ett omväxlande program med sång av sångarna, ungdomsgruppen och barnen. Mystiska lådan och den röda ballongen presenterades och barnens egenhändigt författade följetong lästes. Alla bjöds på kaffe eller saft vilket Alice och Helmer Andersson bjöd på. Pastor Andersson ledde med hjälp av flanellografen en lektion om vikten av att ha en säker grund för sitt liv.

**Föräldramöte i Älvestad.** I Älvestads skola hölls föräldramöte på fredagskvällen, klassmöte gällande årskurs 4. Klassombuden, fru Britta Johansson, Karlsborg, och hr Owe Fahlgren, Björkudden, var initiativtagare och stod för ledningen och den sistnämnde välkomnade. Det var god tillslutning och en trivsam och glad samvaro. Kantor Bertil Korsfeldt diskuterade kurs- och metodfrågor och visade film am narkotika. Efter kaffet tog man upp diskussion i en hel del gemensamma skolfrågor som ventilerades under ledning av skolchefen, rektor Nils Crusefalk, Fornåsa, vilken även avslutningsvis riktade ett tack till nämnda klassombud som organiserat det hela.

**1919.** Prins Carl och prinsessan Ingeborg gjorde i går i bil en visit i Norrköping. I deras sällskap var det nyförlovade paret prins Axel av Danmark och hans fästmö, prinsessan Margaretha, samt prinsessorna Märtha och Astrid och lille prins Carl. —

Skräddarstrejk har utbrutit och bl a i Linköping ha ett 15-tal man hos två firmor nedlagt arbetet. Arbetsgivarsidan hotar med lockout från den 22 dennes. —

Regleringen av handeln med mjölk, smör och ost upphörde den 17 dennes. —

Den lokalkommitté i Linköping som arbetar för mottagande av krigsbarn från Tyskland och Österrike har fått anmälningar från 64 hem. —

Kristberg — Godegårds hingstförening har för 26 000 kr förvärvat en avelshingst från hingstuppfödningsanstalten vid Vängen i Jämtlands län. —

Spannmålsbyrån i Linköping uppmanar de jordbrukare, vilka ej ännu fullgjort sin leverans av spannmål till staten, att före april månads utgång fullgöra densamma. —

Det stod i

## CORRESPONDENTEN

**1869.** Angbåtsfarten till och från Linköpings hamnar är nu öppnad, sedan ångfartygen "Brage", "Roxen" och "Stjernholm" anlöpt nya hamnen och ett par seglande fartyg lagt till i hamnen vid Nyqvarn. —

Preparand-anstalt eller förberedande skola för inträdessökande vid seminarium för manliga elever öppnas i Linköping i slutet af Juni af seminarieadjunkten K. Nordstedt och läraren i seminarii öfningsskola J. O. Tuneld. —

Kommittén i Westervik för jernvägsundersökning har med hr majoren och ridd. Adelschöld uppgjort kontrakt om undersökning för jernvägsanläggning från Westervik till Wimmerby och vidare åt Nässjö. Undersökningen är redan påbörjad för de alternativa förslagen öfver Werkebäck och Wångsunda. —

Angfartyget Motala Ström, som under vintern blifvit öfverbyggdt och förändradt till ett beqvämt passagerarefartyg, kommer under sommaren att göra reguliera turer mellan Stockholm och Göteborg med anlöpande af Linköping och öfriga mellanliggande stationer. —

*

Måndagen den 21 april Lösnr 50 öre Medl. av SPF

# FORNÅSA-POSTEN DRAS IN?
# BREVBÄRARE ERSÄTTER

**Postexpeditionen i Fornåsa skall dras in och postverket satsar i fortsättningen hårdare på lantbrevbäringen. Det är kontentan av den utredning som postkontoret nu gjort beträffande postordningen i Fornåsa, Borensberg och Motala. Ännu har inga beslut fattats utan de olika berörda kommunerna skall få tillfälle att yttra sig om den föreslagna omorganisationen innan några beslut fattas i det statliga verket. I utredningen förutsätts att nyordningen om den kommer till stånd, skall träda i kraft från 1 oktober i år. Man hoppas också att få ett postombud i Fornåsa som kan ta emot och expediera post som lantbrevbärarna inte når under förmiddagstid.**

I skrivelsen till de berörda kommunförvaltningarna heter det:

"Inom postverket pågår ganska omfattande rationaliseringar i fråga om postanordningarna på landsbygden med sikte i första hand på utbyggnad av postutdelningen i form av bilreglerad lantbrevbäring. En dylik anordning kan nämligen tillgodose ett relativt stort landsbygdsområde inte bara med utdelning och mottagning av vanlig post utan även med värdeförmedling.

Genom den mångsidiga postala service, som lantbrevbäringen erbjuder, minskar behovet av fasta postanstalter, vilka inrättats under en tid, då lantbrevbäringsnätet saknades eller var föga utbyggt. På rena landsbygden och inom smärre tätbebyggda områden kan den moderna lantbrevbäringen således ersätta en postanstalt, vilken i konsekvens härmed kan indragas.

**Rationaliseringen är alltså till fördel för landsbygdens befolkning ge-**

(Forts. på sid. 7)



# BREVBÄRNING FRÅN BORENSBERG I PLANEN FÖR OMORGANISATIONEN

## Fornåsa-posten . . .

(Forts. från sidan 1)

**nom att korrespondenterna får postutdelning kombinerad med värdeförmedling samtidigt som den för postverket betyder administrativ förenkling och genom minskningen av antalet sorteringsenheter även en successiv förenkling av hela sorteringsapparaten."**

### OMORGANISATION

Efter den introduktionen övergår man till de lokala förhållandena i området Motala—Fornåsa och Borensberg och säger:

"I samband med att befattningen såsom stationsmästare vid postexpeditionen i Fornåsa blev vakant fr.o.m. den 1 februari 1969 har, såsom tidigare under hand meddelats, postdirektionen i samråd med postmästaren i Motala företagit en översyn av postanordningarna i området Motala—Fornåsa—Borensberg.

Förslag har utarbetats till en omorganisation, som tar sikte på utbyggnad av postutdelningen och ersättande av postexpeditionen i Fornåsa med lantbrevbäring främst från Borensberg. Dessutom innebär förslaget en viss omreglering av flertalet av de nuvarande lantbrevbäringslinjerna i området, varigenom antalet linjer reduceras med en."

I samband därmed gör man också en redovisning över de nuvarande postanordningarna i området.

"Fornåsas adressområde betjänas förutom av postexpeditionen i Fornåsa av biläkande lantbrevbäringslinjerna Fornåsa—Korskrog, Fornåsa—Älvan och Fornåsa—Österstad. Adressområdet omfattar 765 fasta hushåll, varav endast 100 betjänas direkt av postexpeditionen. Rörelsen vid själva postanstalten är på grund av den välutbyggda lantbrevbäringen ganska ringa.

### KOSTNADERNA

Postexpeditionen fungerar alltså huvudsakligen som stödjepunkt, d.v.s. omsorterings- och redovisningspostanstalt för lantbrevbäringen i området. Kostnaden för postexpeditionen uppgår till 53.900 kr. per år och för lantbrevbäringen till 90.900 kr. Därtill kommer kostnaden för befordran av posten till och från postanstalten i Fornåsa.

**Postverkets krav på en postanstalt är i dagens läge bl. a. att den skall direktbetjäna minst 150 à 200 hushåll. Postexpeditionen i Fornåsa betjänar som ovan nämnts endast 100 hushåll direkt.**

Övriga postanordningar som berörs av utredningen är de biläkande lantbrevbäringslinjerna Motala—Fågelsta, Motala—Norrsten, Motala—Ulvåsa, Motala—Varv, Borensberg—Klockrike samt Skänninge—Normlösa. Flera av dessa sysslor utgörs f. n. av mindre åtaganden, varför det är angeläget att genom större åtaganden knyta personalen fastare till postverket."

### BILTURERNA

Därefter övergår man till att tala om den föreslagna organisationen och ger också en utförlig beskrivning över den sträckning man tänkt sig över de olika lantbrevbärarlinjerna. Samtliga lantbrevbärare blir bilburna.

**"Borensberg—Fornasa** får sträckningen: Borensberg — Fornåsa — Ö. Fornås — Älvan — Eketorp — Likstabacken — Försjö — Emaus — Kölbäck — Örvad — Älvestad — Tegneby Södergård — Munnerstorp — Vittorp — Borringe — Borensberg. Lantbrevbäraren skall utgå från Borensberg omkring kl. 8.05 och beräknas vara åter efter avslutad tur omkring kl. 12.10.

Postutdelningen i Fornåsa kommer att påbörjas omkring kl. 8.25. Utdelningen av vanlig post kommer där att ske i förhållande till bebyggelsen lämpligt placerade lådsamlingar.

I Fornåsa har postdirektionen för avsikt att söka inrätta ett postombud som komplement till lantbrevbäringen, där korrespondenter, som inte träffar lantbrevbäraren kan göra inbetalningar och avlämna försändelser samt avhämta försändelser och medel, som lantbrevbäraren ev. inte kunnat utlämna.

Undersökning har ännu inte gjorts, om det går att anskaffa person (affärsman el. dyl.), som är villig att åta sig postombudssysslan mot sedvanlig ersättning. Om postombud inrättas kommer den inlämnade posten att expedieras med buss till Motala helgfri måndag till fredag kl. 16.40 och helgfri lördag kl. 12.50. I övrigt kommer brevlåda i Fornåsa att tömmas dagligen i busstur mot Linköping kl. 19.20.

### SENARE POST

**Borensberg—Fagersberg.** Följande sträckning har föreslagits: Borensberg — Agneshög — Karstorp — Korskrog — Snavlunda — Grönlund — Perstorp — Mårtorp — Lönsås — Bonnorp — Skedevid — Hageby — Gillorp — Boberg — Henstorp — Tornby — Rimstad — Fagersberg — Nylund — Slottet — Stora Rå — Lilla Rå — Hyttringe — Borensberg.

Turtiden för denna lantbrevbäringslinje blir kl. 8.05—omkring kl. 13.00. För hushållen i området Slottet — Stora Rå — Lilla Rå — Hyttringe innebär linjesträckningen en betydligt senare postutdelning än f. n., varför det ev. kan övervägas, om lantbrevbäringen skall fullgöras i en något annorlunda turordning.

**Borensberg—Klockrike** skall utsträckas till Brickstad Skattegård och Karlshov, vilka hushåll i nuläget betjänas av lantbrevbäringslinjen Fornåsa — Älvan. För övrigt ingen ändring av nuvarande sträckning.

Å Ä

**Motala—Fågelsta** ges sträckningen: Motala — Nyckelby — Lårstad — Persbo — Fågelsta — Säterslund — Rävsjö — Röbo — Fivelstad — Högberget — Risberga — Ullstorp — Fågelsta — Skaftesgärdet — Styra — Övre Götala — Tovetorp — Mörby — Tranberga Norrgård — Motala. Turen skall påbörjas kl. 7.30 och lantbrevbäraren skall vara tillbaka i Motala omkring kl. 12.20. I Fågelsta beräknas postutdelningen kunna påbörjas kl. 8.20.

**Motala—Norrsten** skall framgå: Motala — Fors — S. Freberga — Norrstens hållplats — Sjöhamra — Horngärdet — Hässleby — Lövhagen — Skeppstad — Norrsten — Långeryd — Appelby — Söräng — Örvad — avstickaren till Ekberget — Sjökumla — Jolstad — Stubbehagen — Motala. Turtiden för lantbrevbäraren på denna linje blir kl. 7.30—omkring kl. 11.10.

**Motala—Varv** ges följande sträckning: Motala — Kvissberg — Vinnerstad — Varby — Skärstad — Stenkilsvarv — Sörby säteri — Tranberga — Grepstad — Skrikstad — Nya Sörby — Vinberga — Varv — Ängsnäs — Östervarv — Källstugan — Granhult — Byckorp — Hagalund — Granlund — Råcklunda — Motala. Lantbrevbäraren skall påbörja sin tur kl. 7.30 och vara tillbaka i Motala omkring kl. 11.30.

**Motala—Österstad** har fått sträckningen: Motala — Alma — Ask — Ulvåsa hållplats — Tillmanstorp — Österstad — Asmestad — Kårstad — Kårby — Fossala — Ekebyborna — Nässja — Hemdala — Fridhem — Mörby — Ulvåsa — Brittås — Kohagen — Aby — Kullen — Vedemö — Lönningstorp — Mossen — Sonnorp — Motala. Lantbrevbäraren skall utgå från Motala kl. 7.30 och vara åter där efter avslutad tur omkring kl. 11.30. Postutdelningen i Österstad beräknas kunna påbörjas kl. 8.35.

**Skänninge—Normlösa.** Följande sträckning har föreslagits: Skänninge — Ullevi Backgård — Aspegården — Herrberga — Norra Karleby — Torpa — Normlösa — Govlösa — Vågforsen — Brobygård — Alnäs — Skeppsås — Ebborp — Melstad — Narveryd — Navestad — Lotstad — Bäckdal — Granlund — Nederlösa — Skonberga — Skärkulla — Brynstorp — Myran — Skänninge. Turtiden har beräknats från kl. 7.45 till omkring kl. 11.45.

**FÖRSKJUTNING**

Vid uppläggningen av de föreslagna linjerna har målsättningen varit att snabbt få fram posten till de relativt tätbebyggda områdena samtidigt som försök har gjorts att i största möjliga omfattning behålla ungefär samma postutdelningstider som f. n. i området i övrigt. Det är dock oundvikligt att viss förskjutning inträffar vid omreglering av postanordningarna i ett så stort område som det här är frågan om".

Förslaget innebär således att postexpeditionen i Fornåsa dras in och ersätts med lantbrevbäring. Vidare skall, om det finns möjligheter, anskaffa ett postombud i Fornåsa och vidare skall tömning av en postbrevlåda ske i Fornåsa under kvällstid. Utredningen förutsätter också att om postdirektionen antar det uppgjorda förslaget skall information utgå till hushållen i området.

Innan man kommer att fatta något beslut vill man veta vad framför allt kommunalnämnden i Boberg har att säga. Skrivelsen har också gått till drätselkammaren i Motala och Skänninge samt till kommunalnämnden i Aska kommun.

Fornåsa
post



*Fabrikör Gösta Cederberg är inte alls belåten över att man skall dra in posten i Fornåsa.*

# FORNÅSABORNA VILL INTE MISTA SIN POSTANSTALT

**I Fornåsa tänker man inte utan protester finna sig i att bli utan poststation. Lantbrevbäringen, som väntas introduceras i oktober, anser de flesta i samhället bli ett surrogat. Fornåsa har 765 hushåll. 665 av dessa betjänas redan genom lantbrevbäring. Nyordningen berör alltså de 100 hushåll som nu hämtar posten i box på postanstalten.**

Det råder delade meningar om huruvida övergången till total lantbrevbäring i samhället kommer att medföra sämre service eller ej. Men i frågan om att det alltid är att beteckna som ett minus att få en "fast punkt" indragen i ett litet samhälle — därom råder ingen oenighet. Man betraktar det som ett steg bakåt i utvecklingen.

Det är övervägande negativa tongångar inför den troliga övergången till lantbrevbäring. Mest missgynnas befolkningen i Slottet, Stora Rå, Lilla Rå och Hyttringe. Här har man tidigare fått posten strax efter kl. 8 då routen börjat här. Linjeomläggningen kommer att medföra fyra timmars postförsening för deras del eftersom man nu hamnar sist på turlistan.

**(Forts. på sidan 10)**

## Fornåsaborna . . .

**(Forts. från sidan 1)**

Cederberg & Co, Fornåsas enda industri, konstaterar helt kort att så här handlar endast ett monopolföretag. Dyrare porto och försändelseavgifter mot försämrad service. Fabriken skickar årligen 800 försändelser. Var ska man lämna in dem när det inte längre finns någon postexpedition? Och finns det någon garanti för att postombud, som i någon mån skulle ersätta postanstalten, verkligen inrättas? undrar man.

Konfunderad är man också inom de hushåll där båda makarna förvärvsarbetar. Vem ska ta emot lantbrevbäraren?

Komunalkamrern i Bobergs kommun, Sture Hansson, klargör att man inte utan vidare tänker tolerera den postala förändringen. Frågan bordlades f.ö. vid senaste kommunalfullmäktigesammanträdet för att ledamöterna ska hinna ta sig ytterligare en funderare över nyordningen innan kommunens svar lämnas till postdirektionen. I det kommer kommunen att kräva hundraprocentig säkerhet för att postombud inrättas.

Dessutom vill man rucka lite på tidsschemat. Det är sagt att lantbrevbäringen — om den blir ett faktum — ska påbörjas kl. 8.25 i samhället. Den tiden vill man ändra till kl. 8, mest därför att 25-minutersförseningen rubbar tågordningen på kommunalkontoret. Nu hämtar man nämligen posten i box kl. 8.

Tf stationsmästare sedan slutet av januari vid fornåsaposten, är fröken Inga-Britt Pettersson, Motala Under expeditionstiden mellan kl. 9 och 11 och 15 och 17 betjänar hon cirka 25 kunder dagligen. Det är ett litet kundunderlag om man jämför med andra mindre orter, anser hon.

— Personligen skulle jag inte tycka att det vore något av en katastrof att få posten genom lantbrevbäring, men det tycker man visst på sina håll. Men lantbrevbärarna är ju numera, genom ökade befogenheter bl.a. när det gäller värdeförsändelser, som ambulerande postkontor. Jag anser att en postanstalt helt kan ersättas med lantbrevbäring och att den i en del fall t.o.m. innebär en ökad service.

— Jag förstår min arbetsgivare, säger Inga-Britt Pettersson. Postverket är ju dock ett företag som kalkylerar med vinst och förlust. Det är liten omsättning på postanstalten här i samhället. Och man kan knappast räkna med att den ska öka. Fornåsa har liksom stangerat, ingen nämnvärd nybebyggelse sker och det finns inget hopp om att ytterligare industrier ska etablera sig här.

Fru Ragnhild Karlsson, butikskassörska, bekymrar sig över hur postproblemen ska lösas i de familjer där båda makarna förvärvsarbetar och inte kan passa lantbrevbäraren. Visserligen kan han eller hon lämna en avi eller en rekommenderad försändelse i brevlådan. Pengarna kan ju lösas in vid vilken postanstalt som helst — givetvis till nytta endast för den som arbetar på en ort med postanstalt. Men paketen finns i Borensberg eftersom Fornåsa från och med omläggningen postalt sorterar därunder. Dit är det 13 km.

— Därför hade det varit bättre att tillhöra Motala i det här avseendet, tycker fru Karlsson. Det är ju dit man åker för att handla och där finns läkare och sådant.

— Hur sköter egentligen staten sina företag? Först lades järnvägen ned här i Fornåsa och nu röner posten samma öde. Här är snart ett u-land när det gäller service.

Fabrikör Olov Giswert och grosshandlare Gösta Cederberg vid Fornåsas enda industri, ser en klar försämring i postnedläggelsen.

— Vi skickar 800 försändelser om året och har en massa andra postuträttningar, säger fabrikör Giswert. Bara ett monopolföretag kan laborera på det här sättet. Det blir allt dyrare att anlita postverkets tjänster. Man tycker att servicen borde öka i samma sakt som prishöjningarna i stället för att minska.

**Inger Olzon.**



*Tf postmästare Inga-Britt Pettersson säger att kundunderlaget är för litet för att en postanstalt ska kunna upprätthållas. I Fornåsa betjänas cirka 25 kunder om dagen.*

# Fornåsaposten skall upphöra

21-4-69

Postdirektionen i Östra distriktet planerar postala förändringar i området Motala—Fornåsa—Borensberg från 1 oktober i år. Bl a avser man att dra in postexpeditionen i Fornåsa och ersätta den med lantbrevbäring och möjligen ett postombud. Lantbrevbäringslinjerna ändras.

Hushållen med nuvarande adress Fornåsa får efter ändringen postadress Borensberg, Motala eller Skänninge. Hushållen erhåller framdeles besked om de ändringar som blir aktuella. Postverket framhåller att hushållens service inte skall försämras. Dessutom gör postverket en besparing på ca 38 000 kr pr år. Utredningen om ändringen har nu gått ut till berörda kommuner för yttrande.

# *Fornåsas äldsta affär läggs ned denna månad Lång affärsbana bryts*

**Köpman Birger Isacson slutar med sin speceri- och diverseaffär i Fornåsa i och med denna månads utgång. En i och för sig ingen ovanlig företeelse i våra dagar, att en affär på landsbygden upphör. (I Älvan t. ex. upphörde en affär förra månadsskiftet). Men i det här fallet är det inte för att kundkretsen sinar, långt därifrån säger hr Isacson, affären går bra och vore jag blott 10 år yngre...**

Det förhåller sig nämligen så att hr Isacson är 72 år och med ålderns rätt har han alltså rätt att dra sig tillbaka, som det heter. Men han gör det med ett visst vemod, kontakten med den goda kundkretsen har varit stimulerande, samarbetet har varit gott och många uttrycker sitt beklagande över att hr Isacson slår igen sin butik.

När han säger att det kommer att bli underligt att sluta upp med att stå bakom disken förstår man honom, han har hållit på därmed i omkring 60 år, hur många kan uppvisa liknande.

Han har aldrig gjort något annat, började som tonåring och var först biträde i olika affärer på olika platser innan han öppnade eget. Från 1921 och fram till 1927 rörde det sig om affär i Lönsås, och från sistnämnda år har hr Isacson alltså innehaft affären i Fornåsa, i hela 42 år.

Affären, som ligger i kyrkans närhet, är den äldsta på platsen och firman grundades 1898 av köpman Gustav Carlsson och senare innehade även hans son, köpman Uno Carlsson affären en kortare period, innan hr Isacson som sagt övertog den 1927. Det är en gammal fasitghet som affären är inrymd i, uppförd omkring 1850 och ägare är kommunen och fastigheten heter Fornåsdal.

På onsdag stänger hr Isacson sin speceri- och diverseaffär, som han på senare åren har skött tillsammans med en dotter, och någon efterträdare blir det inte säger han, har f. ö. inte försökt överlåta den. Av åldersskäl slutar han som sagt och håller nu på med utförsäljning, dock inte ifråga om specerier, och lagret som ev. är kvar på onsdag bekymrar inte hr Isacson.

— Vi skall väl ha något själva, säger han med glimten i ögat, och förresten köpte jag in för 1.000 kr. dagen före besöket, så det hålls full kundservice i n idet sista. En hedersman av gamla stammen drar sig tillbaka...

—kvist.

**Fredag den 25 april 1969**



*Som synes håller handlande Birger Isacson full kundservice in i det sista, vid besöket var det välförsett både på hyllorna och ifråga om i kyldisken, men till onsdagens stängning torde lagret ha minskat avsevärt.*

# BOBERGS KF INKÖPER MARK TILL RENINGSVERK I FORNÅSA

**Bobergs kommunalfullmäktige hade endast ett fåtal ärenden att behandla vid måndagskvällens sammanträde och bland de viktigaste kan nämnas beslut om inköp av mark för avloppsverk i Fornåsa. Fullmäktige beslöt i princip avstå sitt sammanträdesarvode till Röda Fjäderns cancerinsamling, men det hela skulle vara frivilligt från ledamöternas sida. Ledamöterna i Bobergs kommunalnämnd har tidigare beslutat att vid hållet sammanträde avstå då utgående arvode till förmån för nämnda insamling.**

Vid fullmäktiges sammanträde hälsades en ny ledamot välkommen, nämligen hr Helmer Andersson, Gotthem, Fornåsa, som efterträder avflyttade ledamoten hr Åke Karlsson, Österstad.

### MARK FÖR AVLOPPSVERK

Kommunalfullmäktige beslutade att inköpa ca 8.000 kvm mark till reningsverk i Fornåsa för 3 kr. per kvm. Detta pris har överenskommets med hänsyn till att området ligger inuti ett åkerskifte med fördyrad brukningsomföljd. Övertagande skall ske av pastoratets mark, medelsanvisning bör ske då exakt areal blir utmätt, ansåg man.

Sedan ägarna av området vid Kampens idrottsplats erbjudit sig att kostnadsfritt överlåta detta till kommunen, beslöt fullmäktige i anslutning därtill att med tacksamhet överta detsamma.

I enlighet med arbetsutskottets förslag och med tillstyrkan av kommunalnämnden beslöt fullmäktige att ur litt. 95 i 1969 års stat anvisa 4.000 kr. för dikning och uppfräsning av gräsådd på träningsplan i Fornåsa.

### OMBYGGNAD AV VILEBORG

Man beslutade att ur allmänna investeringsfonden anslå 24.000 kr. till bestridande av kostnader för ombyggnad av matsal, expedition och rum i Vileborg, gardiner och armatur i matsal samt omläggning av belysning i korridorer och matsal samt samlingssal. Arbetet är dock av den storleksordning att anbud bör infordras.

Fullmäktige hade även att behandla skolstyrelsens begäran om extra anslag. Det gällde 750 kr. för skolavgift för elev i Skänninge som vistas i Normlösa men är amerikansk undersåte och fullmäktige beslöt bevilja nämnda summa att utgå ur litt. 95 i 1969 års stat.

Kommunalfullmäktige beslöt vidare att under nuvarande förhållanden avstå från yttrande över utskänkningsfrågor. Man delade kommunalnämndens förutsättning att som grund för detta beslut skall ligga att kommunalfullmäktige om någon begäran i någon form av utskänkning i lokal inkommer, kommunalfullmäktige då får yttra sig över såväl begäran som i fortsättningen över ärenden som avses i viss angiven paragraf i berörd skrivelse.

Till kommunen hade inkommit en skrivelse från Bobergs Pensionärsförening om befrielse från hundskatt. Sedan arbetsutskottet meddelat Bobergs pensionärsförening att kommunalnämnden inte har befogenhet att befria pensionärer från hundskatt, hade föreningen begärt att frågan skulle tas upp i kommunalfullmäktige.

Kommunalnämnden hade därvid föreslagit fullmäktige avslå framställningen då stöd för sådant beslut saknas i hundskattelagens paragraf 1 och detta blev även fullmäktiges beslut.

### FYLLNADSVAL

Fullmäktige hade att förrätta fyllnadsval efter avlidna fru Aina Arvidsson, Carlshof, varvid som ledamot i utredningskommittén för skolbyggnadsfrågor utsågs fru Märta Damberg, Bobergs gård, Fornåsa.

—kvist.

# *Bobergs hushållsnämnder anordnar utställningsdag*

**En utställningsdag för hela Bobergs kommun, alltså med de olika sockendelarna representerade, kommer att hållas på lördag eftermiddag Bygdegården, Fornåsa. Det är Bobergs hushållsnämnder som står som arrangör och inbjudare och då det är något nytt ifråga om den gemensamma formen, förväntar man sig stor tillslutning.**

I Boberg fanns tidigare flera hushållsnämnder, men efter omorganisationen på området är nu antalet två, en hushållsnämnd för norra delen och en för södra delen. En livlig kursverksamhet kan noteras för de olika kommundelarna. På lördag förenar man sig som sagt i en utställning av alster från de olika kurserna (som i flertalet fall varit dubblerade) och som omfattat vävning, knyppling, näversöm, flamskt och träslöjd. Vid utställningen, som givetvis är offentlig, kommer bl. a. att medverka direktör Erik Månsson från lantbruksnämnden i Linköping samt kursföreståndare Gunvor Johansson, Rimforsa (Birgittaskolan i Linköping). Det blir i övrigt även demonstration av blommor från Iris Blomsterhandel i Motala samt kaffeservering och lotterier.

## Det stod i CORRESPONDENTEN

**1869.** Statsutskottet har hemställt, att några medel nu icke må anvisas för Östra stambanans fortsättande från Norrköping till Nässjö, och kamrarna har beslutat i öfverensstämmande dermed. —

Emigrationen tilltager från Östergöthland. I tisdags afgingo öfver 100 personer, till största delen ungt folk, från Wadstena, dels med "Örn" och dels med ångaren Dalsland, som härstädes intagit hafrelast, till Göteborg, för att fortsätta färden till Amerika. —

Egendomen Sörby i Östra Eneby socken har blifvit af possessionaten A. G. Ohlsson försåld till löjtnanten C. A. B. Reuterswärd för 90,000 rdr, inventarierna inberäknade. —

(Annons.) Giktringar af P. O. Hellsunds i Arboga tillverkning försäljas i Linköping af P. E. Wallström, Kungsgatan N:o 19. Nedanskrifne intyg åberopas: "Undertecknad, som under 20 års tid lidit af så svår reumatism i båda armarna, att den högra armen två särskilda gånger varit ända till fullständig känslolöshet förlamad, får härmed sanningsenligt intyga, att jag blott genom begagnande af P. O. Hellsunds i Arboga patenterade giktringar nu sedan två år varit från detta onda alldeles befriad. Rystad den 1 Febr. 1869. Fr. Isr. Lindhagen, Kyrkoherde." —

*

**1919.** Prins Carl med familj och prins Axel av Danmark gästade på lördagen Linköping. "Flygarprinsen" förde själv bilen. —

Fågelsta—Vadstena—Ödeshögs järnvägsaktiebolag beslöt på stämma i lördags att försälja sin fasta och lösa egendom till Mellersta Östergötlands järnvägs- a.-b. —

Lockout inom skräddarfacket trädde i kraft på tisdagen och omfattar i Linköping närmare 100 man. —

Samskolebarnen i Vadstena har gjort en kuponginsamling till bröd åt hungrande barn i krigsländerna och sammanbragt 1,378 kg. spannmål. —

Mjölby municipalfullmäktiges sammansättning efter valet är: 8 höger, 7 frisinnade och 10 socialdemokrater. —

Påskafton gick en gumma i Boxholm ut i ett ärende och råkade tappa sina glasögon. Hur hon letade kunde dessa inte återfinnas. Tredjedag påsk var hon åter ute och döm om hennes förvåning när hon mötte gårdskatten, som kom bärande glasögonen i munnen. —

* * *

28-4-69

FORNÅSA

# STOR-BINGO

## BYGDEGÅRDEN, FORNÅSA, söndagen den 4 maj kl. 16.00

## Vi spelar 15 TRIPPLAR med ett vinstvärde av kr. 6.750:–

| 1 rad | 2 rader | 3 rader |
|---|---|---|
| Vinstvärde 100 kr. | Vinstvärde 150 kr. | Vinstvärde 200 kr. |
| Trädgårdsstolar | Trädgårdsstolar | Hammock |
| Presentkort | Presentkort | Cykel |
| Vilstolar | Vilstolar | Trädgårdsmöbel |
| Presentkort | Presentkort | Presentkort |
| Presentkort | Presentkort | Cykel |
| Presentkort | Transistorradio | Golvmatta |
| Presentkort | Presentkort | Presentkort |
| Guldarmband | Guldarmband | Guldarmband |
| Presentkort | Presentkort | Hammock |
| Presentkort | Presentkort | Presentkort |
| Campingartiklar | Campingartiklar | Campingartiklar |
| Linnevaror | Linnevaror | Linnevaror |
| Presentkort | Presentkort | Cykel |
| Presentkort | Presentkort | Presentkort |
| Presentkort | Presentkort | Cykel |

3 kr. per bricka. Minst 8 brickor per person. Platsbest. per telefon 0141/700 46 fr. o. m. måndag den 28/4 t. o. m. den 2/5 kl. 8.00—9.00, 16.30—18.00, lördag 3/5 och söndag 4/5 kl. 8.00—10.00.

Vi hälsar alla våra bingovänner hjärtligt välkomna!

**FORNÅSA IDROTTSFÖRENING**

# Samgående 1971 för Motalablocket föreslår utredare

22-4-69

**En total sammanläggning av samtliga kommuner i Motalablocket bör genomföras den 1 januari 1971. Varje dröjsmål är ofördelaktigt både för blocket i dess helhet och för de olika kommunerna. Kan man påvisa några olägenheter av en sådan reform, då är de av sådan art, att de kvarstår i lika hög grad om man skjuter på sammanläggningen. Det är kontentan av den digra utredning och de förslag, som den särskilt tillkallade utredningsmannen sekreterare Hans-Georg Lindgren i Svenska kommunförbundet har lagt fram.**

Delsammanläggningar skulle endast medföra att man får göra om hela proceduren vid en senare tidpunkt. Det innebär rubbningar för de enskilda kommunerna. Utåt sett skulle ett enat uppträdande dessutom utgöra en styrka och påverka utvecklingsmöjligheterna. Därtill kommer att dimensionering av förvaltningsbyggnad och andra gemensamma anläggningar skulle kunna göras för hela blocket på en gång.

Dessa uppfattningar hindrar emellertid inte en viss angelägenhetsgradering, fortsätter sekreterare Lindgren. Aska kommun gränsar till Motala stads kärna. Staden har köpt stora markområden i Aska för att genomföra ett nödvändigt bostadsbyggande. Dagens kommungränser utgör i dag emellertid ett effektivt hinder för en förnuftig utbyggnad av staden. Det skadar inte bara staden utan även Aska och övriga blockkommuner. Därför bör sammanläggningen mellan Motala och Aska ges högsta prioritet. Den bör inte uppskjutas till efter 1971.

I utredningen konstateras att Mjölby- och Boxholmsblocken var för sig har kommit överens om sammanläggningar på nyåret 1971. Det betyder i sin tur, att den enda realistiska lösningen för de delar av Bobergs och Folkunga kommuner, som tillhör Motalablocket, samtidigt sammanläggs med Motala.

Godegårds kommun har redan uttalat sig för en sammanläggning med Motala från 1971. Om en sammanläggning kommer till stånd för Aska och Godegård samt de aktuella delarna av Boberg och Folkunga

(Forts. sista sid. SAMGÅENDE)

## *Samgående...*

(Forts. från sid. 3)

med Motala stad, då medför det att Borensbergs kommun skjuter in som en kil i den vidgade staden.

Det medför i sin tur olägenheter för den översiktliga planeringen. Tillsammans med att Borensberg i ökad omfattning är bostadsort för personer som arbetar i Motala finns det starka skäl för att Borensberg går upp i den nya enheten från samma tidpunkt.

### Vadstena

Beträffande Vadstena, konstaterar utredaren, att staden är en centralort, som är för liten att utgöra eget block. Företrädare för staden har dock begärt hos regeringen att Vadstena skall få bilda eget block. En sådan lösning innebär en försvagning för Motala stads och kommunblocks framtida utveckling. Sekreterare Lindgren kommer därför fram till, att det är angeläget att Vadstena sammanläggs med den vidgade staden.

Tjällmo kommun är den befolkningsmässigt svagaste av blockets kommuner. För blockets utveckling har Tjällmo ringa betydelse. För kommunens egen del föreligger det stor risk att den skulle drabbas oförmånligt om den ställer sig utanför gemenskapen.

### Sextio delegerade

I förslaget utgår sekreterare Lindgren från att sammanläggningsdelegerades antal skall utgöra 60, om hela blocket sammanläggs. Skulle Vadstena och Tjällmo undantas, då skulle antalet stanna vid 50. I första alternativet skulle Motala få 32 delegerade, Vadstena 9, Aska 4, Boberg 4, Borensberg 5, Folkunga 1, Godegård 3 och Tjällmo 2. Vid det andra alternativet, om Vadstena och Tjällmo inte skulle ingå, innebär det att Motala får 33 delegerade. De väljs av respektive kommuns fullmäktige och valen sker proportionellt.

Sekreterare Lindgren föreslår att samarbetsnämnden i blocket skall rekommendera respektive fullmäktigeförsamling i blockkommunerna att besluta om sammanläggning från nyåret 1971.

# Motalablocket . . .

(Forts. från sidan 1)

inte ansåg sig vara beredda att ta ställning till frågan om tidpunkten för samgåendet.

Man beslutade dock att göra en utredning om blockets framtid och sekreterare Ragnar Nerelius fick i uppdrag att utföra denna utredning. Man skulle samtidigt yttra sig över förslaget till samgående mellan Vadstena och Östgöta Dal. Med siffrorna 14—9 godkändes den sammanläggningen. Samtliga representanter från Motala reserverade sig.

Den 10 oktober 1966 var det dags för den första debatten kring bostadskvotens fördelning inom blocket vilken resulterade i en lång debatt. Efter beslutet begärde Vadstenas representanter reservation mot det fattade beslutet om fördelning. Till den 3 februari dröjde det innan den beslutade utredningen redovisades i detalj. Frågan om tidpunkten för samgåendet hade man dock i utredningen inte avgivit något förslag om. Det skedde istället den 22 september samma år och majoriteten i nämnden ansåg att 1 januari 1971 var en lämplig tidpunkt för samgående vilket också förordades i utredningen. Man beslutade att skicka ut utredningen på remiss till de olika berörda kommunerna för yttrande.

Den 10 november samma år hade man en ny drabbning om bostadskvoten och även denna gång resulterade beslutet i reservationer. I juni månad 1968 samlades man för att diskutera sammanläggningsfrågan på nytt. Yttrandena hade inkommit på den gjorda utredningen men ännu var intresset svalt från de flesta kommunerna i blocket för ett samgående. Man lyckades nu få fram ett beslut om en kompletterande utredning som skulle göras av en utomstående person. Svenska Kommunförbundet fick uppdraget och det är alltså den utredningen som under början av april i år kommer att delges samarbetsnämndens ledamöter.

Ingen vet ännu vad utredningen kommer att innehålla för förslag eller synpunkter utan den har hela tiden hållits fri från direkt insyn från de kommunala enheterna som ämnar gå samman. Kommunförbundet har dock i intervjuform med berörda kommuner fått fram ett flertal olika synpunkter som nu alltså sammanställts och hoppas man kommer att utmynna i ett förslag.

Det blir på nämndens 18:e sammanträde från dess start i oktober 19[illegible] som utredningen läggs fram. Va[illegible] som kommer att ske blir troligen a[illegible] de kommuner som idag är negativ[illegible] till en sammanläggning får ompröv[illegible] sina tidigare fattade beslut.

Om svaren alltjämt blir negativa från dessa finns givetvis möjligheter till delsammanläggningar inom blocket med centralorten. Motala har dock inte uttalat något speciellt intresse för en sådan ordning. Från berörda landskommuner har dock detta anförts som en möjlighet.

Senast i september i år måste kommunerna ha bestämt sig för att därefter ingå till kammarkollegium med framställning om sammanläggning. Detta under förutsättning att sammanläggningen skall komma till stånd årsskiftet 1970—1971.

Ingen vet alltså vad utredningen innehåller för förslag, förutom utredarna själva, och alla är nu givetvis spända på vad man kommit fram till för resultat.

Under april månad kommer ledamöterna i nämnden och även allmänheten att få beskedet.

Kommentar i blockfrågan: Se ledarsidan.

**Sverker Östlund.**

## Elva säckar . . .

(Forts. från sidan 1)

Men pengarna räcker inte till. De startavgifter man tar in går till priser och anslaget från Motala stad täcker bara upp kostnaden av hyra till det egna kansliet. Men trots de negativa sidorna siktar ändå Motalakorpen på ett nytt rekordår. Av den åsikten var i vilket fall som helst ordföranden Sune Engström som blivit något av ett föredöme i hela landet på korphåll.

## BOBERG

**Skolmatsedel** för Boberg. Måndag: stekt fläsk, bruna bönor. Tisdag: fiskpanetter, stuvad spenat, potatis. Onsdag: köttsoppa. Torsdag: pannbiff m löksky, potatis. Fredag: bräckt wurst, gröna äret, potatis.

## TJÄLLMO

**Skolmatsedel** för Tjällmo centralskola: Måndag: makaroner, stekt falukorv, tomatketchup. Tisdag: pannbiff m. lök, potatis, sås. Onsdag: leverstuvning, potatis, lingon. Torsdag: ärtsoppa, mjuk ostsmörgås. Fredag: strömmingsflundra, potatis, sås.

Motala - Tel. 102 85

Begravningar
Bouppteckningar
Gravvårdar

# OTALA TI

Lördagen den 22 ma

# R DET MO

## alltjämt stor

## nårigt samarbete

**ra. Men vägen att samarbeta har varit beströdd med många törnen och gett upphov till många och långa diskussioner inom nämnden. Den stora frågan, som man alltså inom kort skall ta ställning till, har givetvis varit samgåendet i blocket. Och på den punkten är man långt ifrån eniga. De största motståndarna till sammanslagningen är Vadstena som nu också anser att man skall gå till regeringen**

Det var den 26 oktober 1964 som representanter från blockets sex landskommuner och två städer samlades i Motala för överläggningar. Sammankomsten kom till efter ett beslut av kmt. om samarbetsnämnder i de planerade kommunblocken. Sammankomsten var av mycket positiv natur. Det framgår inte minst av protokollet från sammanträdet där man alla var eniga om att man borde komma närmare varandra och samarbete i olika frågor. Samlingen avslutades med att Motala stad den gången bjöd de närvarande på lunch och allt var frid och fröjd.

Och så förblev det också en tid framöver. Man var uppenbarligen eniga om att ett samarbete över de kommungränser man hade var nödvändigt för att länsdelen skulle kunna hävda sig i framtiden.

Det kan i det här sammanhanget nämnas att man den 5 februari 1965 tillsatte två arbetsgrupper. Den ena gruppen skulle syssla med åldringsvården inom blocket och den andra med regionalplaneringen. Dessa frågor har sedermera lett fram till mera konkreta förslag.

När man samlades till sammanträde den 25 november samma år började det mycket bra. Man beslutade bl. a. att tillsätta ett socialt utskott inom nämndens ram. Vidare enades man också om att upprätta ett bostadsbyggnadsprogram för hela blocket.

Men sedan började stridigheterna. Den första stridsfrågan blev fögderiverksamheten som skulle dras in i Vadstena och förläggas till Motala. Vadstenarepresentanterna vände sig givetvis emot förslaget och ansåg att nämnden borde uttala som sin uppfattning att man ogillade förslaget. Så blev det dock inte utan nämndens majoritet ansåg centraliseringen försvarbar. Nästa långa debatt gällde förslaget om sammanläggning mellan Vadstena och Östgöta Dal till en kommunal enhet. Motalarepresentanterna understödda av en del andra blockrepresentanter ansåg att delsammanläggningar inom blocket när de inte skedde med centralorten inte var försvarbara. Debatten utmynnade i ett beslut att rekommendera kommunerna i blocket att yttra sig över en lämplig tidpunkt för samgående av hela blocket. Detta skedde alltså i november 1965.

Det dröjde till den 4 mars kommande år innan svaren kom in till nämnden för behandling. Motala och Boberg ansåg 1 januari 1969 respektive 1 januari 1971 som lämpliga tidpunkter. Aska sade direkt nej till samgående medan övriga kommuner

(Forts. på sid 7)

## BOBERG

**Valborgsmässofirandet** i Fornåsa var av traditionellt och uppskattat slag. Fornåsa-Lönsås kyrkokör stod för det hela i samarbete med Bygdegårdsföreningen. Man inledde på Högrabacken med majbål och tal till våren av socialassistent Knut Karlsson, Fornåsa/Motala, avslutat med leve för våren. De nämnda körerna sjöng ett antal vårsånger under ledning av kantor Svante Björklund, Lönsås, och efter vårtalet avslutade körerna med att sjunga Sköna maj och Modersmålets sång.

Efteråt samlades man i Bygdegården, Fornåsa, där kaffe smakade gott vid de med vårblomster prydda borden. I bygdegården deltog ett 100-tal personer och fick lyssna till ytterligare ett antal sånger av körerna som bl.a. sjöng vår- och sommarsånger och avslutade traditionellt med Sven Petris vackra och ståtliga Vårkonsert. I en paus i sångprogrammet medverkade kantorerna Svante Björklund och Sven Calsvärd med fiol- och pianomusik. Kyrkoherde Frithiof Brunius tackade körerna och dess dirigenter samt bygdegårdsföreningen och avslutade med aftonbön och unisont sjöngs Härlig är jorden. Ett mycket praktfullt fyrverkeri avbrändes på planen utanför bygdegården och som åsågs av en stor menighet.

Så kan nämnas att körerna tidigare på dagen gjorde traditionellt besök och sjöng vårsånger på Vileborg inför mycket tacksamma åhörare.

**Valborgsmässofirandet** i Korskrog gick även i år i traditionell stil, först en brasa på Snippebacken, där Hj. Nilsson ledde en sångstund. Därefter samlades man i Betania till samkväm. Den vårsmyckade lokalen var fullsatt av glada vårfirare. Mycket sång berikade kvällen. Ungdomsgruppen Gnistan sjöng flera sånger, samt medverkade två grupper som spelade blockflöjt under ledning av N.-E. Lidehorn. Kristbergs baptistförsamlings sångare sjöng under ledning av fru Ulla Danielsson. En betraktelse hölls av past. Tordegård. Samlingen leddes av Z. Lidehorn.

**Skolmatsedel** för Boberg: Måndag stekt fläsk, bruna bönor; tisdag fiskpannetter, stuvad spenat, potatis; onsdag köttsoppa; torsdag pannbiff med löksky, potatis; fredag bräckt wurst, gröna ärter, potatis.

# *Referensspelare tar ut stämning mot upphovsman!*

**En ingenjör i Stockholm skall stämma referensspelet. Han förlorade sin insats på 750 kr och anser sig lurad därför att spelarrangören lovat att ordna nya deltagare men inte hållit sitt löfte. Mannen bakom referensspelet, Egon Franzén i Skänninge, känner sig inte hotad. I ett uttalande säger han: — Jag är ingen svindlare. Någon annan har utnyttjat min copyright och mitt namn.**

Egon Franzén drog i gång referensspelet 1967. Han har hela tiden administrerat spelet från sin bostad, prästgården i Vallersta utanför Skänninge i Östergötland. Varje dag har omsatts omkring 40.000 kr. från prästgården. Egon Franzén har uppgivit att han tjänar 200.000 kr. om året på sin kedjebrevsverksamhet. Siffran verkar onaturligt låg eftersom han tillägger att han kommer att förlora

(Forts. på sidan 9)

## Referensspelare . . .

(Forts. från sidan 1)

100.000-tals kronor på att ingenjören har stämt spelet.

— Jag utmålas som buse. Omsättningen kommer att sjunka efter den här historien.

Franzén betonar mycket starkt att han aldrig utfäst några garantier att spelarna skall få insatsen tillbaka.

Han säger också att det fordras en stor organisation för att sköta administrationen av spelet. Han har anställt fem personer för detta ändamål. De skriver ut nya spel och följer upp namnlistorna på spelare. Dessutom har han en privatsekreterare och en revisor i sin tjänst.

— Jag har fått många efterföljare säger han. Men alla har misslyckats.

Men lyckan för Franzén kan vara slut om stockholmsingenjören vinner rättegången mot spelarrangören. Då kan alla som har förlorat på spel av den här typen stämma spelens upphovsmän med relativt goda förutsättningar att vinna och få sina satsade pengar tillbaka. Men då måste de förstås ha garanterats köpare av sina kedjebrev ordnat av arrangören.

## BOBERG

**Fornåsa ka.** Sönd. 10 ssk. 11 högm., G. Rörby, Skänninge. Onsd. 15 miss.-syf. hos Mary Gunnarsson, Boberg. Fred. 18.30 ssk:s syf:s försäljn. i Bygdegården, Brunius.

**Lönsås ka.** Sönd. 9.30 sögm. 9.30 ssk. i skolan. Tisd. 18 Kyrkans Vänners syf. hos fru Dagmar Lundberg, Snavlunda.

**Ekebyborna ka.** Sönd. 9.30 högm., Torhed, körsång, därefter i församl.-salen. 10.30 ssk. Tisd. 14 kyrkl. syf. hos Eva Rockler, Rocklunda.

**Ask ka.** Sönd. 11 Högm. Brunius. Månd. 14 kyrkl. syf. hos Barbro Rasmussen, Alma gård. Obs. dagen!

**Österstads mk.** Sönd. 9.30 ssk. Tisd. 18.30 scout. Torsd. 19 jun.

**Skeppsås mk.** Fred. 19.30 vårhögtid, Skogwik, Jorsäter o. ungd.-kören fr. Mjölby. Sönd. 10 ssk. 19 vårhögtid i Vallerstad.

**Vallerstads mh.** Fred. 19 vårhögtid, i Skeppsås. Sönd. 9.30 ssk. 19 vårhögtid, pastor Hult o. sång. fr. Mjölby. Tisd. 19 sym.

**Fornåsa, Betania.** Sönd. 10 ssk i Älvan. Onsd. 19.30 församl.-möte.

**Älvan, Älvanhemmet.** Sönd. 10 ssk.

**Normlösa ka.** Sönd. 13 Lekander. Onsd. 18 kyrkl. syf. hos Lisa Widén, Torpa.

**Vallerstads ka.** Sönd. 9.30 Knuthammar; 10.45 ssk.

**Skeppsås ka.** Sönd. 11 Knuthammar, sång.

**Älvestads ka.** Sönd. 13 Torhed, ssk (obs. tiden). Månd. 14.30 kyrkl. miss.-syf. hos Elsa Nilsson, V. Hälleberga. Torsd. 13.30 Älvans syf. hos Anna Lindström, Runebo.


KLOCKRIKE

# Matbingo

**I KLOCKRIKEGÅRDEN i kväll kl. 19.15**

Bland vinsterna:

**1/4-GRISAR — CHARKBRICKOR — KYCKLINGBRICKOR — OSTBRICKOR — SPECERIER — PRESENTKORTSOMGANGAR 40:—, 60:—, 120:—. — SVÄNGFATÖLJ — TÄCKEN — RYA.**

**2×6 + extra omgång. 1:— per bricka. Vid köp av 10 brickor 1 gratis.**

Platsbeställning i kväll kl. 16—18 tel. 013/911 84.

Vi hälsar alla hjärtligt välkomna till en trevlig bingokväll!

**Klockrike Byggnadsförening**

# *Dragspelet i högsätet hos LDV i Fornåsa*

**Länsförbundets Dragspelets Vänner (LDV) som är en relativt nybildad organisation, gjorde på fredagskvällen propaganda för dragspelsmusikens renässans vid en sammankomst i Bygdegården, Fornåsa. Det var första gången man var samlad i denna lokal, tidigare har man haft sammankomster på olika platser i länet och då bl. a. i Motala och nyligen hade man en stor dragspelsparad i Wallenbergssalen i Linköping.**

Initiativtagare och organisatör av fredagens träff i Fornåsa var ordföranden i LDV, möbelsnickare Stig Nilsson, Älvestad, Fornåsa, tidigare bosatt i Motala. Han är eldsjälen som med liv och lust tagit som sin uppgift att verka för att dragspelsmusiken får den framträdande plats som den förtjänar, och att inom länet få fram de många fina dragspelare som finns.

— Vi vill som sagt kämpa för dragspelsmusikens renässans, säger hr Nilsson. Förbundets målsättning är enligt estrademblemet: Forum för frisk musik. Så rimmar man också och säger: "LVD — vill glädje ge".

Förbundet har nu bortåt 50 medlemmar och det är optimistiska tongångar i lägret inför framtiden. Vid fredagskvällens "pådrag" i bälgaspelets tecken medverkade bl. a. Stig Nilsson själv (som lyckats få tag i äkta magdeburgare) och det spelades både enradigt, tvåradigt och femradigt. Det bjöds bl. a. på medverkan av Rune Fransson, Motala, Elis Knutsson, Linköping, och Rune Pettersson, Motala, den sistnämnde både dragspelare och sångare m. fl.

Det förekom bl. a. kompositioner av Frosini och t. ex. Vårserenad som Rune Fransson och Stig Nilsson spelade i duett. Kort sagt visades en väldig spelglädje. Förutom den jättefina underhållningen var det även dans till popuära Gösta Johanssons orkester från Linköping.

## Boberg

**Dragspelsträff i Fornåsa** var det på fredagen då länsförbundet Dragspelets vänner propagerade för dragspelsmusikens renässans i Bobergs bygdegård. Det var första gången denna relativt nybildade organisation samlades i Fornåsa. Tidigare har man haft sammankomster bl a i Linköping och Motala. Initiativtagare och organisatör för det nya förbundet är möbelsnickare Stig Nilsson, Älvestad, tidigare bosatt i Motala. Förbundets målsättning är "forum för frisk musik" och man har nu 50 medlemmar. Vid fredagens träff medverkade förutom Stig Nilsson själv — som musicerade på ett magdeburgerspel bl a — Rune Fransson, Motala, Elis Knutsson, Linköping, och Rune Pettersson, Motala. Utom underhållningsmusiken förekom också dansmusik som spelades av Gösta Johanssons orkester från Linköping.



*Atta av de dragspelare som medverkade vid dragspelsträffen i Fornåsa. Rune Fransson, Stig Nilsson, Elis Knutsson, Lars Hägg, Arne Berggren, Åke Nordén, Jan Lönnqvist och Sixten Lindqvist.*

## BOBERG

**Vårfest i Skeppsås missionskyrka.** SMU i Skeppsås — Vallerstad hade inbjudit till vårfest i Skeppsås missionskyrka. Många hade hörsammat inbjudan. Pastor Jorsäter, Mjölby, var talare, pastor Skogwik möteledare och Håkan Rangsjö inledde och hälsade välkommen. Mjölby missions- och baptistförsamlingars ungdomskör sjöng under fru Jorsäters ledning. Vallerstads missionsförsamlings vårfest hölls på söndagskvällen i Vallerstads missionshus. Pastor Hult, Mjölby, predikade. Sångarna var också från Mjölby missionsförsamling. Pastor Skogwik svarade för ledningen.

**Ekebyborna—Asks RK-krets** höll på söndagen årsmöte i Klockaregården i Ask. Medlemsantalet uppgår nu till 104. Vid styrelsevalen omvaldes de ledamöter som stod i tur att avgå. Dessa var vice ordföranden greve Mauritz Horn af Aminne, samt fru Karin Larsson och komminister Einar Torhed. Till nya revisorer valdes lantbrukare Ernst Andersson och Harald Lundgren. Vid årsmötet beslöts att man skulle ge ett anslag till Röda korsets katastroffond med 1.000 kronor. Efter förhandlingarna hölls ett samkväm där Motala centrala pensionärsförenings sångare och musikanter underhöll. Ledare var kantor Georg Kindlund.

# Handarbetsexpo i Boberg



*De vackra flamskvävnadsarbetena visas här av kursledaren, fru Anna-Lisa Ljungars, och en av de flitigaste deltagarna, fru Magda Johansson*

En förnämlig expo där de olika handarbetscirklarnas verksamhet redovisades anordnades av Bobergs båda hushållsnämnder i bygdegården, Fornåsa, på lördagen. Närmare 300 personer samlades i den till trängsel fyllda lokalen och de fick se en rad förnämliga alster från kurserna i vävning, knyppling, näversömnad, flamskt, och gamla tekniker och träslöjd. Vi såg en mängd vackra arbeten, bl a färgglada flamskvävnader, hemvävda gardiner och dukar, och naturligtvis, fina knypplingsarbeten. Närmare ett tiotal cirklar har varit igång under dt gångna studieåret men det är första gången alla exponerat sina arbeten på detta sätt. Programmet pågick i dryga tre timmar och bland de medverkande var lantbruksdirektör E Månsson, Linköping, och kursföreståndare Gunvor Johansson, Rimforsa.

Direktör Månsson redogjorde för hushållsnämndernas verksamhet och Gunvor Johansson talade om de kurser som anordnas vid landstingets yrkesskolor. Sedan fick besökarna gå runt och beundra de vackra arbeten som ställts ut och de flesta passade också på att dricka kaffe i serveringen i bottenvåningen. Efter kaffepausen demonstrerade blomsterhandlare Bengt Carlsson och blomsterdekoratör Roland Karlsson från Motala hur man arrangerar snittblommor och krukväxter i vackra och dekorativa grupper. Blomsterhandlare Carlsson gav också information om hur man sköter såväl krukväxter som snittblommor och gav många goda råd. Bl a fick åhörarna veta att man numera bland blomsterhandlarna kan "lura" vissa blommor, t ex den alltmera populära chrysantemen att blomma praktiskt taget när som helst under året. Under tiden förfärdigade hans medhjälpare ett flertal vackra blomgrupper. Av dessa lottades flera ut bland besökarna, medan de övriga skänktes till dem som arrangerat utställningen samt kursledarna inom hushållsnämnderna, en gest som blev mycket uppskattad.

Kit

## Utställning

av alster från kurserna i vävning, knyppling, näversöm, flamskt och träslöjd i **BYGDEGÅRDEN, FORNÅSA, lördagen den 3 maj kl. 14.00.**

Medv.: Direktör E. Månsson, Linköping, kursförest. Gunvor Johansson, Rimforsa, demonstration av blommor: Iris Blomsterhandel, Motala. Kaffe. Lotterier. — Välkomna!

**BOBERGS HUSHÅLLSNÄMNDER**

## Boberg

**SMU i Skeppsås — Vallerstad** hade inbjudit till vårfest i Skeppsås missionskyrka. Många hade hörsammat inbjudan. Pastor Jorsäter, Mjölby, var talare, pastor Skogwik mötesledare och Håkan Rangsjö inledde och hälsade välkommen. Mjölby missions- och baptistförsamlingars ungdomskör sjöng under fru Jorsäters ledning. Vallerstads missionsförsamlings vårfest hölls på söndagskvällen i Vallerstads missionshus. Pastor Hult, Mjölby, predikade. Sångarna var också från Mjölby missionsförsamling. Pastor Skogwik svarade för ledningen.

**Medlemmar ur Motala centrala** pensionärsförening medverkade med sång vid en aftongudstjänst i Ask kyrka på söndagen. Kommunister Torhed predikade och kantor Pierre Theodorsson tjänstgjorde vid orgeln. Efter gudstjänsten följde samkväm i klockaregården där sångarna med kantor Georg Kindlund som ledare underhöll med sång. Röda korskretsen i Ekebyborna—Ask höll i anslutning därtill årsmöte och omvalde styrelsen. I redogörelsen för det gångna året meddelades att 104 medlemmar tillhör kretsen och att den nystartade fotvården för äldre anlitats av 28 personer. Till Röda korsets katastroffond anslogs 1 000 kronor.

**Ekebyborna kyrka** gästades på söndagen av Norrköpings kontoristförenings och Arbetarföreningens manskörer, som medverkade vid högmässan. Kantor Josef Lindström, Norrköping, dirigerade. Predikan hölls av komminister Einar Torhed.




*Framför alster av förnämligt slag från Fornåsa—Lönsås vävstuga ses här kursföreståndare fru Gunvor Johansson, Vårdnäs, vävlärarinnan fru Gunni Larsson, Normlösa, och ordföranden i Bobergs norra hushållsnämnd fru Inga Fredriksson, Lönsås.*

# Lyckad husmodersdag i Fornåsa visade prov på goda kunskaper

**Nu är det än en gång, på kort tid, fastslaget att Bygdegården i Fornåsa i all ära bort varit ännu större, visserligen räcker lokalen till i de flesta fall, men, vid speciella tillfällen kan den som sagt bli otillräcklig. Ett sådant speciellt tillfälle var på lördagseftermiddagen då man på nytt höll på att spränga lokalen. Ca 250 personer plus utställningsföremål var inte dåligt på en gång och de som säger att det i dessa dagar inte går att samla folk, borde varit där...**

De som kunde glädjas åt så här stor tillslutning var Bobergs hushållsnämnder, här hade en generalmönstring skett av stort mått ifråga om den vittomfattande kommunens husmödrar m.fl. intresserade. Sammankomsten var en premiär som inte minst gladde resp. ordf. i Bobergs hushållsnämnder, fru Inga Fredriksson, Lönsås, för norra delen och fru Gunnel Westman, Brobygård, för södra delen, samt deras många duktiga medhjälpare. Efter nyligen gjord omorganisation på området, har man nu två hushållsnämnder inom kommunen, mot tidigare fem.

Alltnog har en aktivitet ifråga om olika kurser ägt rum på de olika platserna i kommunen som är något enastående i sitt slag. Därom vittnade den utställning som var anordnad av alster från kurserna som omfattat vävning, knyppling, näversöm, flamskvävnad, träslöjd och sist men inte minst något så ovanligt som "Gamla tekniker", olika slags slöjdalster som utfördes med mycket enkla redskap. Kurserna har i flera fall varit dubblerade och resultaten var sannerligen något som skapade stor och berättigad beundran hos besökarna och de många kursdeltagarna har all anledning vara mäkta stolta över sina förnämliga alster, det underströk med all rätt sakkunskapen. Väv-alstren var dominerande inslag, men som sagt, alltsammans visade vad duktiga och intresserade utövare, ofta på kort tid, lyckats åstadkomma och här skall även skickliga ledare ha en eloge.

### MINNESRIK DAG

Den minnesrika dagen, en samvaro på ca 3½ timma, inleddes med att man sjöng Så grant står Östergyllen, med kantor Ingegerd Rangsjö vid pianot. Hushållsnämndsordf. fru Gunnel Westman välkomsttalade varefter det var dags för första gästmedverkande, lantbruksdir. Erik Månsson från lantbruksnämnden, som höll ett koncentrerat tal som blev till en hyllning åt berörda damerna inom kommunen.

Han gav ett erkännande åt trakten som ur jordbrukssynpunkt, som han sade, är en av de förnämsta i länet. — Men när vi i dag skall knyta an till hem och hushåll och då ge ett välförtjänt erkännande åt de kvinnliga, behöver vi bara beskåda utställningens alster för att falla i beundran över allt det vackra, i övrigt går det utöver min kompetens att bedöma, sade dir. Månsson.

Nästa talare var kursföreståndare Gunvor Johansson, Vårdnäs, (knuten till Birgittaskolan i Linköping). Fru Johanssons enkla men med stark kvinnlig patos framburna anförande om kvinnans "rättvisekrav" gick kort sagt hem hos åhörarna. Mycket av yrkesskolornas tidigare verksamhet försvinner tråkigt nog från lokalorterna, det är inte alla förunnat att kunna åka till centralorterna, sade hon bl.a. och fru Johansson redogjorde i fortsättningen för olika kurser som bedrivs. De gamla skollokalerna i kommunerna borde få bli väv-lokaler, ansåg hon. Att t.ex. gå på sykurs är inte minst lönsamt, sade hon vidare och avslöt med att ge en eloge åt alla kursdeltagare och hopp om fortsatt gensvar i kursverksamheten.

Så blev det kafferast och enbart detta var en prestation för de styrande men alla trängdes och trivdes och tyckte att det här med det mycknа folket var toppen. Och de som ev. inte fick rum vid kaffeborden hade mycket att titta på, mängder av utställningsalster runt väggarna smakfullt exponerade och även gardinerna, för dagen uppsatta i fönstren, tillhörde kursarbetena.

### BRUDBUKETT I EFTERSKOTT

Som sista programinslag, och ett vittomfattande och ingående sådant, var demonstration av blommor från Iris Blomsterhandel i Motala. Det var innehavaren hr Bengt Carlsson, Motala, som "pratade blommor" och i anslutning till att han demonstrerade olika slags blommor, gav råd och upplysningar om rätt vattning, temperatur, gödning etc. och det gavs många värdefulla lärdomar. Allt under det att sonen Carlsson som medhjälpare för glatta livet snodde ihop den ena granna dekorationen efter den andra, avslutade f.ö. med en charmant brudbukett. Någon med bröllopsdag på lördagen fanns inte med bland publiken, men väl två dagar före, och brudbuketten och ett "tröstpris" mottogs tacksamt. De förtjusande blomdekorationer som i övrigt trollades fram blev vinster vid prisutdelningen i dagens lotterier, alltsammans trevligt och uppskattat. Och efter alla goda råd kommer väl inte en enda blomkruka att "sloka" efter den här dagen.

Dagens alla olika medverkande liksom kursdeltagare, ledare och alla övriga intressenter avtackades av fru Gunnel Westman. Avslutningsvis följde uppvisning av alla närvarande i folkdräkter och här kan särskilt nämnas ett 15-tal damer från Skeda-Slaka som där gått på kurs och dels vävt tyget och sytt sina nationaldräkter själva, förutom östgötadräkter var det även en Skåne-dräkt. Färggrant och vackert inslag alltsammans.

-kvist.

## *Ny president hos Lions club i Borensberg*

**Borensbergs Lions club hade på måndagskvällen sammanträde på Göta hotell i Borensberg. Förhandlingarna leddes av andre vice presidenten kapten Bengt Lindahl, Borensberg. På dagordningen stod bl.a. val av styrelse för verksamhetsåret 1969—1970 som börjar 1 juli. Till ny president valdes ämneslärare Anders Ahammar, Borensberg.**

Styrelsen fick i övrigt följande sammansättning: sekreterare el-installatör Arne Gabrielsson, Borensberg, kassaförvaltare lantbrukare Rolf Varverud, Smedberga, förste vice president kapten Bengt Lindahl, Borensberg, andre vice president ämneslärare Sven-Olow Bohlman, Borensberg, klubbmästare kamrer Gustaf Fredriksson, Lönsås, tail twister kontorist Günter Linde, Borensberg, past president driftsingenjör Sven-Olof Gabrielsson, Borensberg. Till revisorer utsågs lantbrukare Bo Andersson, Gilltorp, och herr Alvar Aleslöv, Borensberg.

Från förhandlingarna kan nämnas att man beslöt att söndagen den 1 juli glädja de äldre i Boberg, Borensberg och Tjällmo. Man gör då en utflykt för de gamla i Boberg och Borensberg och åker till hemmet för de gamla i Tjällmo och där tillsammans bjudes alla på kaffe av Borensbergs Lions club och det blir underhållning av lokala förmågor.

## Boberg

**Röda fjäderns insamling till cancerforskningen** har erhållit ytterligare ett välkomnat bidrag då ledamöterna i kommunalnämnd och kommunalfullmäktige i boberg skänkt sina arvoden från senaste sammanträdet. Arvodet uppgick till 550 kr och lämnades av ett 40-tal ledamöter. Ledamöterna har även förutvarande år skänkt sina arvoden från ett av sammanträdena till cancerforskningen.


NORMLÖSA

Normlösa lekskola

mottager anmälan till höstterminen före den 22/5 1969.

Tel. 601 54


## BOBERG

**Norrköpings kontoristförenings kör** medverkade vid söndagens högmässa i Ekebyborna kyrka under ledning av kantor Josef Lindström. Kören framförde tre sånger. Vid det efterföljande kyrkkaffet i församlingssalen sjöng kören vårsånger.

**Närmare 250 medlemmar i LDV.** I lördagens tidning stod omnämnt om en underhållningsafton som LDV — Länsförbundet Dragspelets Vänner hade i Bygdegården, Fornåsa på fredagskvällen. Vid en presentation av förbundet i samband därmed råkade en siffra falla bort i sättningen ifråga om medlemsantalet. Rätta skall vara att länsförbundet har nu bortåt 250 medlemmar och inte bortåt 50 som det råkade stå.

# SKOLINSKRIVNING I BOBERG



*Det var en stor grupp barn, käcka och trevliga, som hade mött upp till måndagens inskrivning vid Fornåsa skola och som här ses tillsammans med klassföreståndare Cecilia Svensson.*

Inskrivning av nybörjare vid Bobergs kommuns skolor har nu ägt rum. Vid Österstad skedde inskrivningen förra onsdagen då 18 barn skrevs in, på måndagen var det inskrivning vid Fornåsa skola och antalet barn var där 22 och tisdagens inskrivning vid Vallerstad skola omfattade 10 barn.

En tämligen normal siffra sammanlagt, säger skolchefen, rektor Nils Crusefalk, Fornåsa, norra delen håller sig bra medan det för södra delen av kommunen är sämre ifråga om elevantalet. Det innebär att barnen från Normlösa får åka till Vallerstad i höst.

Klasslärare på respektive platser vid nybörjarnas start i höst blir i Österstad Carin Nicander, i Fornåsa Cecilia Svensson och i Vallerstad Inga Wikström, och de var också med vid resp. inskrivningar och tog hand om barnen och de fick göra sin första bekantskap. Vid besöket i Fornåsa skola på måndagen kunde noteras det väl tämligen ovanliga att inskrivningen hade kombinerats med fest. Efter det att rektor Crusefalk hälsat välkommen fick mammorna samlas i biblioteksalen vid dukade kaffebord och under det de väntade på sina telningar fick de vara med om samkväm och tillika "undervisning". Den instruktiva boken När barnet börjar skolan, delades ut och rektorn talade och informerade målsmännen om de viktigaste punkterna i sammanhanget. Det var fria samtal i gemytlig samvaro, kort sagt.

För barnen var det ordnat så de skulle tycka det hela var enbart roligt att komma till skolan. "Skolfröken" var jätte-klämmig och man lekte, sjöng och hade det trivsamt och som kronan på verket blev det saftkalas. Något skolmognadsprov förekom inte, som tidigare varit fallet. Till hösten börjar allvaret...

-kvist.

16-5-69

# Bobergslekskolor på Vallabesök



*Lekskoleelever på besök vid Valla fritidsområde*

Med ett besök vid Valla fritidsområde avslutade Ask och Fornåsa—Lönsås lekskolor vårterminen. Barnen strövade omkring i anläggningen och inte minst uppskattat var färden med Tuff-tuff-tåget. Barnens föräldrar hade ställt bilar till förfogande för resan och barnen bjöds på saft och bullar. Ledarinnan fru Berit Boo, Motala, avtackades av barnen och lekskolornas styrelser.

12/5 69

## Boberg

Fornåsa kyrkliga söndagsskolas syförening hade på fredagen försäljning i bygdegården. Den inleddes med andaktsstund av kyrkoherde Fritiof Brunius. Auktionsropare var målarmästare Torsten Ek. Försäljningen med lotterier och servering inbringade 978 kr. Sammankomsten avslutades med aftonbön.

# Fp i Motalablocket positivt till Vadstenas självständighet

**Samtliga folkpartiavdelningar inom motalablocket är positivt inställda till Vadstenas önskemål att få bilda eget kommunblock. Och alla är beredda att ge sitt fulla stöd till stadens kamp för "sin frihet". Detta framgick med all önskvärd tydlighet vid den debatt i kommunblocksfrågan som folkpartiet i Motala kallat till i Vättershall på måndagskvällen. En debatt som för övrigt blev välbesökt och som enligt deltagarnas samstämmiga uttalanden gav rikt utbyte. Inte minst därför att man fick klart för sig var partivännerna i blockets kommuner står när det gäller sammanläggningsfrågan.**

En summering av de uttalanden som gjordes vid mötet ger vid handen att endast Godegårds folkpartiavdelning är klart positiv till ett samgående med Motala. Hr Lennart Hultengårds uttalande vid mötet ger på den punkten klart besked. — Det kommer att bli ett långt år till 1971 för Godegård, sade han. Därmed menande att kommunen var angelägen om ett samgående snarast och att ju längre tiden lider, desto svårare får man att klara upp problemen.

Men som sagt. Så positiva tongångar var Godegård ensam om. I flera inlägg från övriga delegater framskymtade att man ansåg att Motala stad skött sina kort dåligt i sammanläggningsfrågan. Staden har helt enkelt varit för njugg och "stöddig" sades det. Och sådant skapar en avog inställning till samarbete och samgående. Motalas insatser i samarbetsnämnden var inte populära. Det fick lyssnaren helt klart för sig. Framför allt syftade man där på tillvägagångssättet vid fördelningen av bostadskvoten inom blocket. — Motala har roffat åt sig och inte tagit hänsyn till sina drabanter, sades det. Och sådant straffar sig.

Debatten inleddes av hr Nils Engström som också är vice ordförande i samarbetsnämnden. Han redogjorde för Vadstenas ställningstagande i den här frågan och informerade om den framställning staden gjort till kmt om att få bilda eget block.

### SÄRARTEN FÖRLORAS

Hr Engström ansåg dels att befolkningsunderlaget var tillräckligt för ett eget block. Staden har de experter som en kommun i dagens läge behöver och sade sig ha svårt att finna några som helst fördelar av ett samgående med Motala. Vadstena kommer att klara sig utmärkt på egen hand framhöll han. Och framför allt, staden kommer sannolikt att förlora sin särart vid en sådan blockbildning som den föreslagna.

Hr Engström behövde inte sakna stöd för sin uppfattning från partivännerna inom blocket. Hr Birger Bergström, Motala, ansåg att Vadstena har allt att förlora och inget att vinna på en sammanslagning.

Från Aska-avdelningen framfördes också liknande synpunkter genom hr Olle Andersson. Han klargjorde också att befolkningen i Hagebyhöga och Orlunda var positiva till ett samgående med Vadstena, medan det var mera tveksamt om Fivelstads inställning till en sådan utveckling.

### ASKA VÄNTAR

Beträffande den övriga kommunens samgående med Motala är man ännu inte beredda att ge något klart besked, sade hr Andersson. Innan vi gör något sådant ställningstagande vill vi invänta besked om hur det går med Vadstenas framställning till kmt om egen blockbildning.

**Hr Alvar Brunge, Motala — som på grund av andra viktiga uppdrag under kvällen — kom sent in i debatten, förklarade sig positiv till Vadstenas agerande. När det gällde samgåendet i övrigt, menade han att visst kan man hålla på den s.k. frivilliglinjen — som i realiteten innebär ett uppskjutande av samgåendet till 1974 — men, menade han, det kan knappast vara någon förtjänst för någondera parten att uppskjuta en sammanläggning som ändå måste ske.**

Även från Borensberg och Bobergs kommuner rådde tveksamhet om samgåendet. — Vad tjänar vi egentligen på ett samgående, sade man. Det blir högre skatt och sämre service för småkommunernas folk, sade bl.a. hrr Hans Victorson, Boberg, och Karl-Axel Johansson, Borensberg.

Något gemensamt uttalande från de folkpartiavdelningar som var företrädda vid mötet gjordes inte, annat än att alla sade sig vara beredda att ge Vadstena sitt stöd. Och det tackade hr Engström för och hoppades att detta också skulle ge utslag vid kommande röstningar i den här frågan.

## Det stod i CORRESPONDENTEN

1869. Första Maj, som gynnades af vacker ehuru något kylig väderlek, firades i Linköping enkannerligen af ungdomen i Elementarläroverkets högre klasser eller den s k gymnasialafdelningen med ett ganska lyckat karnevalsupptåg, som hade utlockat en otaligt stor folkmassa. —

I Söndags afgingo från Linköping och närmaste socknar omkring 70 emigranter till Berg, för att med ångfartyget Oscar begifva sig derifrån öfver Göteborg till det förlofvade landet Amerika. —

På bekostnad af Östergöthlands länslandsting och under inseende af dess folkskoleinstruktör, hr d:r C W Paijkull, har en undervisningsanstalt i Motala, för bildande af småskollärarinnor, varit i verksamhet sedan den 15 sistl Januari. Afslutningen har nu förrättats och framstegen hava af betygen att döma varit goda. —

Wadstena ångfartygsaktiebolags nya ångbåt "Gustaf Wasa" inkom i stadens hamn i tisdags från Motala Werkstad. Fartyget, som företer väldiga proportioner, presenterar sig ganska ståtligt. —

*

1919. K m:t har beslutat att potatisransoneringen fr o m måndagen skall upphöra att gälla. —

Sedan redaktören för Östergötlands Folkblad Sven Persson avlidit kommer att på hans plats i andra kammaren ingå handlanden Otto Andersson, Linköping. —

Skrädderikonflikten är nu bilagd och i Linköping återupptogs arbetet på fredagen. —

Vid första majdemonstrationen i Linköping talade överläraren på Lidingön Nils Helger. —

* * *

## Boberg

**Valborgsmässofirandet i Fornåsa och Lönsås** inleddes på Högrabacken. Fornåsa och Lönsås förenade kyrkokörer under kantor Svante Björklunds ledning sjöng vårsånger medan majbålet tändes. Vårtalet hölls av socialassistent Knut Karlsson. Därefter samlades man till kaffesamkväm i bygdegården. Körerna fortsatte med vårsånger och kantorerna Svante Björklund och Sven Carlsvärd underhöll med musik på fiol och piano. Traditionellt sjöngs som sista nummer Sven Petris Vårkonsert. Kyrkoherde Frithiof Brunius avslutade med aftonbön. Allra sist avbrändes ett fyrverkeri. Tidigare på dagen hade körerna besökt ålderdomshemmet Vileborg och sjungit vårsånger där.


## FYND

Volvo PV 1953, ombyggd till röd PV-sport, nybes.

Tel. 013/930 61 efter kl. 19.00.



*Folkpartiavdelningarna i blocket var väl representerade vid den debattkväll som fp-avdelningarna i Motala anordnat på Vättershall. Här är det fr. v. Hans Victorsson, Boberg, Nils Engström, Valstena, Lennart Hultengård, Västra Ny—Godegård, och Arne Spetz, Motala fp-avdelning, som har en intern diskussion före sammanträdet.*

BOBERG

## Skeppsås—Vallerstad CKF

anordnar familjeutflykt till Hackefors porslinsfabrik måndagen den 19 maj kl. 13.00. Gemensamt kaffe. Anmälan tel. 0142/630 24, 620 46 senast lörd.

# BOBERG

**Försäljning i Fornåsa.** Söndagsskolans syförening i Fornåsa hade på fredagskvällen försäljning i Bygdegården, Fornåsa. Syföreningen för söndagsskolan är en förening som hållit på i många år och består i regel av mammor till söndagsskolbarn.

Fredagskvällens samling inleddes med andaktsstund av kyrkoherde Frithiof Brunius som även hälsade välkommen. Efter kaffesamkväm vidtog försäljningen och utropare vid auktionen var som vanligt målarmästare Torsten Ek. Försäljningen omfattade av damerna tillverkade handarbetsalster, gåvor m. m. och tillsammans med lotterier blev inkomsterna 978 kr. Man sjöng till sist Härlig är jorden och kyrkoherde Brunius avslutade.

**300 på gasmaldans.** Gammeldansens Vänner Fornåsa hade på lördagskvällen dans i Bygdegården, Fornåsa, vilken besöktes av ca 300 personer. För musiken svarade Wärnströms från Linköping. Detta var sista danskvällen för vårsäsongen.

**Besök på Vileborg.** På lördagseftermiddagen var det ordnat med samkväm och underhållning på Vileborg, hemmet för de gamla i Fornåsa. Den som svarade för detta var föreningen Gammeldansens Vänner Fornåsa och det hela rönte stor uppskattning. Det bjöds på kaffe i trivsamt arrangemang och syskonen Glenn och Mari Olsson, Motala, gladde med sång och musik. Till underhållningen bidrog även föreningens ordförande Gunnar Hallin, Fornåsa, som spelade dragspel.

## BOBERG

**Fornåsa ka.** Sönd. 9.30 högm., Torhed; 10.30 ssk. Tisd. 14.30 ssk-syf. hos Anna-Lisa Karlsson, Fornåslund. Torsd. 11 högm.

**Lönsås ka.** Sönd. högm. se Fornåsa ka.; 11 ssk i skolan. Torsd. 9.30 högm.

**Ekebyborna ka.** Sönd. 9.30 högm., Brunius; 10.30 ssk. Torsd. 9.30 högm., Torhed, Bobergskören.

**Ask ka.** Sönd. 11 högm., Brunuis. Torsd. 9.30 se Ekebyborna ka.

**Normlösa ka.** Sönd. 11 Torhed. Torsd. 9.30 (obs. tiden) Knuthammar, solosång. Månd. 19 kyrkl. arb.-kretsen i Prästgården.

**Vallerstads ka.** Sönd. 10.15 ssk; högm. se Normlösa ka. Torsd. 11 förs.-högtid, damkören.

**Skeppsås ka.** Sönd. 9.30 Knuthammar, Torsd. se Älvestad. Tisd. 14 kyrkl. syf. i förs.-salen.

**Älvestads ka.** Sönd. 11 Knuthammar, ssk. Torsd. 11 Torhed, körsång. Tisd. 19 kyrkl. förs.-kr. hos Louise Karlsson, Tegneby.

**Fornåsa, Betania.** Lörd. 16 Gnistan. Sönd. 10 ssk i Älvan; 11 ett 15-tal elever från Liljeholmen. Torsd. 19.30 "Resa i Israel", Sundström.

**Älvan, Älvanhemmet.** Sönd. 10 ssk.

**Fornåsa, Betel.** Fred. 18 UK. Sönd. 10 ssk i Bygdegården; 14 pens.-möte i Bygdegården, Anderson, sång. Onsd. 17.30 andakt på Vileborg. Torsd. 7 morgonmöte i Kommorpsparken, G. Titus, sångare från Linköping; 14 ssk:s utflykt.

**Skeppsås mk.** Fred. 19 SMU. Sönd. 10 ssk; 11 gudstj., Skogwik. Torsd. 11 gudstj. i Vallerstad.

**Vallerstads mh.** Fred. 19 SMU i Skeppsås. Sönd. 9.30 ssk; 14.30 gudstj., Skogwik, HHN.

# BOBERG

**Pensionärshögtid.** På söndagseftermiddagen var bygdegården i Fornåsa samlingspunkten för pensionärer från Älvestad och Fornåsa. Det var Betelförsamlingen som för första gången inbjöd till en sådan samling och kunde glädja sig åt en stor tillslutning. Bygdegårdens stora sal hade förvandlats till en verklig festvåning. Högtiden började med sång av betelförsamlingens sångare vilka också ledde en gemensam samlingssång. Pastor Helge Anderson hälsade välkommen och köpman Ingemar Eriksson läste inledningsord och ledde i bön. Ett rikt sång- och musikprogram framfördes av församlingens sångare ungdomsgrupp samt solist Daniel Strand. Fru Gertrud Victorson läste några dikter och duettsång sjöngs av bröderna Eriksson. God tid var ägnad för fri samvaro kring de dukade kaffeborden. En liten överraskning blev frågestunden som gick i tre etapper. Först var det älvestadsborna som ställde upp för en musik- och bibelfråga. Segrare blev fr. Jenny Andersson, Västra Lund. Fornåsaborna fick även liknande problem att lösa och där var det hr Erik Andersson, Fornåsa, som klarade frågan. De båda segrarna fick var sin blomsterhyllning. Tredje etappen gällde samtliga som ställdes inför en musikfråga där segerplatsen delades av fru Greta Jonsson, Älvan, och fr. Rut Gustavsson, Fornåsa. Pastor Anderson talade en stund varefter ytterligare sång förekom. Hr Erik Andersson, Fornåsa, framförde de inbjudnas tack.

**Ungdomsträff i Korskrog.** I lördagens samling för ungdomsgruppen Gnistan i Betania, Korskrog, deltog en grupp ungdomar och deras ledare från Kristberg. De båda grupperna tävlade mot varandra i olika moment. Folkskollärare Lars-Olof Frisk ledde en lektion i "rebusform". Sång utfördes av Gnistan, ungdomarna från Kristberg och därjämte allsång. Till sist följde kaffe, saft, bullar och tårta. Något över 40 deltagare deltog i den glada samlingen, som leddes av Z. Lidehorn.

På söndagen besöktes Betania, Korskrog, av ungdomar som studerar vid Liljeholmens folkhögskola, som svarade för sång och vittnesbörd i förmiddagens gudstjänst. I mötet gjordes insamling för skolan.

# 80 år

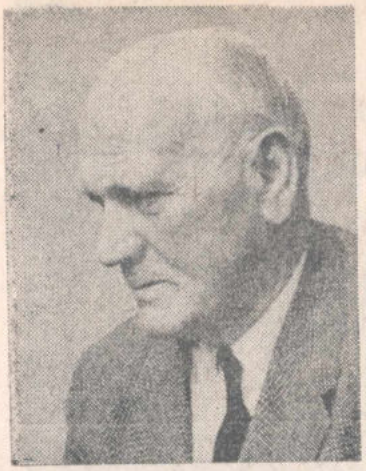

*Gerhard Frankmar*

Attio år fyller 17 maj kyrkoherde em. Gerhard Frankmar. Han är född i Össeby-Garn av Uppsala ärkestift, avlade studentexamen 1908, invigdes till diakon 1912, folkskollärarex. 1915, fil. kand. 1924, teol. kand. 1926 och prästvigdes i Uppsala 1926. Efter olika missiv blev han komminister i Mjölby 1929 och kyrkoherde i Normlösa 1934. Han tjänstgör f. n. som vik. kyrkoadjunkt i Trehörna och Rinna.

Hans stora intresse för sång och musik är allmänt känt. I samband med Skänningeutställningen 1929 bildades Folkungakören med kyrkoherde Frankmar som ledare och dirigent. Den posten innehar han ännu i dag. Folkungakören har uppträtt på många olika platser i vårt land. Bl. a. har kören sjungit i rikets samtliga domkyrkor, gett radiokonserter m. m. Vidare har Folkungakören uppträtt i England och Amerika. Kyrkoherde Frankmar har med Folkungakören utfört en synnerligen berömvärd gärning.

I den prästgärning kyrkoherde Frankmar under alla dessa år fått utföra, har sången och musiken intagit en betydande plats. Det budskap han framfört såväl i predikan som i sång har gett hans åhörare mycket av värde och högtid.

Med anledning av kyrkoherde Frankmars 80-årsdag anordnar Trehörna församling en högtid i Trehörna kyrka och Trehörna gymnastiksal.

**60 år** fyller 17 maj verkstadsarbetare Sten Harald Hall, Hallberga, Fornåsa.

# 90 år



*Ernst Helge*

Nittio år fyller 14 maj pensionären och förre lägenhetsägaren Oskar Ernst Helge, Vileborg, Fornåsa. Han är född i Lönsås och har varit bosatt i Fornåsa större delen av sitt liv och då vid Attorp vilken fastighet han ägde. I sin ungdom var Helge knekt. Hans huvudsysselsättning har varit dikesgrävning som han åtog sig vida omkring. Under ett 25-tal år var jubilaren ringkarl och orgeltrampare i Fornåsa kyrka. Efter att ett par år varit bosatt vid dåvarande pensionärshemmet Lönsåsgården kom Helge till Vileborg där han finner sig väl tillrätta i det trivsamma hemmet.

**Nya vid tinget.** Till ny häradsdomare vid Aska, Dals och Bobergs domsaga valdes vid ett sammanträde på tisdagen, lantbrukare Gösta Tegnert, Tegneby, Fornåsa. Hr Tegnert, som tidigare tjänstgjort som nämndeman vid domsagan i Motala, är vald för en period av fem år, alltså t o m 1974. I samband med tisdagens ting välkomnades också en nyvald nämndeman, nämligen lantbrukare Karl-Axel Karlsson, Ishult, Medevi, som efterträder häradsdomare Henning Johansson, Nykyrka. Hr Karlsson har under många år varit verksam inom ortens föreningsliv och är bl a ledamot av Västra Ny församlingsdelegerade och taxeringsnämnd samt vice ordförande i Hults missionsförsamling.




## All ev. uppvaktning

på min förestående **högtidsdag** undanbedes vänligt men bestämt.

maj 69 **Harald Hall**
Fornåsa



## Huvudmännen
i
## Aska—Bobergs Sparbank

kallas härmed till ordinarie årssammanträde fredagen den 30 maj 1969 kl. 18.30 i Motala Stadshotell.

Ärenden:

1. Enligt reglementet.
2. Konfirmera beslut om ändring av reglementet.

Motala den 16 maj 1969.

Styrelsen


# MOTALA

7-5-69 NT

**Ny häradsdomare** har valts vid Aska, Dals och Bobergs domsaga. Lantbrukare Gösta Tegnert, Tegneby, Fornåsa, tidigare nämndeman, valdes till ny domare. Samtidigt utsågs lantbrukare Karl Axel Karlsson, Åsandby, Medevi, till ny nämndeman för åren 1969—1974. Häradshövding Bertil Adell hälsade de båda välkomna på sina poster.

16/5 69

## BOBERG

**Fornåsa ka.** Sönd. 9.30 högm.; 10.30 ssk.

**Lönsås ka.** Sönd. högm. se Fornåsa kyrka; 11 ssk. i skolan.

**Ekebyborna ka.** Sönd. 9.30 högm., Torhed; 10.30 ssk.

**Ask ka.** Sönd. 11 högm., Brunius.

**Normlösa ka.** Sönd. 13 Knuthammar. Tisd. 19 kyrkobr. hos C.-O. Turesson, Öjebro.

**Vallerstads ka.** Sönd. 9.30 Knuthammar; 10.45 ssk. Tisd. 19 kyrkobr. hos C.-O. Turesson, Öjebro.

**Skeppsås ka.** Sönd. 11 Torhed. Tisd. 19 kyrkobr. hos C.-O. Turesson, Öjebro.

**Älvestads ka.** Sönd. se Skeppsås. Tisd. 19 kyrkobr. hos C. O. Turesson, Öjebro.

**Fornåsa, Betel.** Sönd. 11 gudstj. Onsd. 19.30 bön.

**Österstads mk.** Lörd. 16 ssk. vårfest vid Furulid, Varamon. Tisd. 14 sym. hos fru Gustavsson, Brunnstorp. Torsd. 19 junior.

**Fornåsa, Betania.** Lörd. 16 Gnistan. Sönd. 10 ssk. i Älvan. Torsd. 19.30 bibelstud., Sundström. Fred. 18 Gnistan.

**Älvan, Älvanhemmet.** Sönd. 10 ssk.

**Skeppsås mk.** Fred. 19 SMU i Vallerstad. Sönd. 10 ssk.; 11 gudstj. Skogwik. Tisd. 14 sym. hos Britta Paulsson.

**Vallerstads mh.** Fred. 19 SMU. Sönd. 9.30 ssk.; 11 gudsj. i Skeppsås. Tisd. 19 sym. Torsd. 19.30 gudstj., Elis Andersson.

*BOBERG*

## Kom ihåg BINGON i Bygdegården

I dag kl. 19.15.

2×7. 1 kr. per bricka.

Vid köp av 10 brickor 1 bricka gratis.

Vid köp av 15 2 brickor gratis.

Platsbeställning per tel. 0141/700 46, i dag kl. 10—12, 15—17.

Vi hälsar alla hjärtligt välkomna!

**Vallerstads IF**

## Bobergs nykterhetsförb.

håller **ÅRSMÖTE i Fornåsa Café tisdagen den 27 maj kl. 19.** Konsulent Erik Wikström, Motala, medverkar. Alla intresserade hälsas välkomna.

**Styrelsen**

## Bobergs häradsallmänning

**Ord. allmänningsstämma** med delägarna i Bobergs häradsallmänning hålles i **Strömgårdens samlingssal, Borensberg, torsdagen den 5 juni 1969 kl. 16.00.**

Ärenden: Enligt reglementet, § 60, 1, 2, 3 och 4.

Mjölby den 19 maj 1969.

**Allmänningsstyrelsen**

**Carl Gösta Kjellin**

17/5-69

## Boberg

**Inskrivning av nybörjare** har skett i Bobergs skolor. Första årskursens elever är hänvisade till tre skolor. De flesta eleverna får Fornåsa skola 22. I Österstads skola börjar 18 och i Vallerstads skola elva elever. Totalt har sålunda inskrivits 51 elever.

**I Normlösa missionshus** har hållits möte med god tillslutning. Under flera årtionden eller så långt minnesgoda Normlösabor kan erinra sig har Kristi himmelsfärdsdag varit samlingsdag i Normlösa. I år verkade pastor Martin Wärnö, Mantorp, som talare. Skänninge missionsförsamlings sångare sjöng och pastor Hagvil var mötesledare. Den stora samlingssalen var välbesatt. Gemytet kring kaffebordet var ett bevis för att traditionen uppskattas.

**Vid högmässan på Kristi himmelsfärdsdag i Normlösa kyrka** sjöng fru Cecilia Svensson Mitt hjärta fröjda dig av Bach. Predikan hölls av kyrkoherde Arthur Knuthammar. Som postludium spelade kantor Ingegerd Rangsjö Schmücke Dich o liebe Seele av Walther.

**Normlösa församlingsdelegerade** har haft sammanträde. Proceduren för försäljning av Vallerstads prästgård fastställdes.

**Vid högmässan i Fornåsa kyrka** Kristi himmelsfärdsdag var kyrkoherde Frithiof Brunius predikant och liturg. Kyrkokören sjöng dagens introitus samt Nu är oss skedd en glädje stor av Kjellberg. Som postludium spelades Till härlighetens land igen av Ahlén.

**I Vallerstads kyrka** predikade på Kristi himmelsfärdsdag kyrkoherde Arthur Knuthammar. Nattvardgång firades. Kyrkokören sjöng Kriste Konung i Guds rike av Bach. Kantor Ingegerd Rangsjö spelade ett postludium. Efter högmässan var anordnad församlingsutflykt med buss till Sommens pensionat. Syföreningen bjöd på kaffe och kyrkokören underhöll med vårsånger. Lantbrukare Sven Svensson i Blidkulla framförde de inbjudnas tack.

16/5 69

## BOBERG

**Normlösa församlingsdelegerade** har haft sammanträde. Proceduren för försäljning av Vallerstads prästgård fastställdes.

**Skolmatsedel** för Boberg: Måndag kokt varmkorv, potatismos; tisdag biff à la Lindström, potatis, sås; onsdag redd grönsakssoppa; torsdag fiskgrilletter m. persiljesås, potatis; fredag slottsstek, gräddsås, lingon, potatis.

## Vallerstads f. d. komministerbostad,

belägen ca 6 km österut från Skänninge. Tomt ca 4.100 kvm. Bostad om 240 kvm bostadsyta, innehållande 7 rum och kök, cv, wc, badrum. En flygelbyggnad inneh. garage, förråd och 2 rum. Tillträde den 1/9 1969. Fastigheten kommer att försäljas på auktion den 19/6 kl. 14.00 på platsen. Närmare upplysningar genom C. G. Pantzar, tel. 0142/630 72.

**Normlösa pastorat**

22/5 69

## BOBERG

**Fornåsa ka.** Lörd. 16 konfirmation. Pingstd. 11 högm. med nattv., kyrkokören. Annand. 9.30 högm. Onsd. 19 syf.-dag i församl.-salen, Ekebyborna.

**Lönsås ka.** Lörd. konfirmation se Fornåsa ka. Pingstd. 9.30 högm. Annand. högm. se Fornåsa ka. 18.30 musikgudstj. Onsd. 19 syf.-dag i församl.-salen, Ekebyborna.

**Ekebyborna ka.** Lörd, 14 konfirmation, Torhed. Pingstd. 9.30 högm. m. nattv., Torhed. Annand. 9.30 högm., Lekander Onsd. 19 syf.-dag för pastoratet i församl.-salen, Barbro Westlund, Finspång.

**Ask ka.** Lörd. 14 konfirmation i Ekebyborna ka. Pingstd. 11 högm., Lekander. Annand. 11 högm., Brunius. Onsd. 19 syf.-dag i Ekebyborna församl.-sal, Barbro Westlund, Finspång.

**Normlösa ka.** Lörd. se Vallerstad! Pingstd. 9.30 Lekander, körsång. Annand. 13 Knuthammar.

**Vallerstads ka.** Lörd. 15 konfirmation. Pingstd. 11 högm. m. nattv. körsång. Annand. se Normlösa!

**Skeppsås ka.** Lörd. se Älvestad! Pingstd. 13 Knuthammar, ungd.-kören. Annand. 11 Torhed.

**Älvestads ka.** Lörd. 16 konfirmation. Pingstd. 11.30 (obs. tiden) högm. m. nattv., sång. Annand. 9.30 Knuthammar Tisd. 14.30 kyrkl. missionssyf. hos Anna-Lisa Lööf, Örvad.

**Fornåsa, Betania.** Fred. 18 Gnistan. Pingstd. 10 ssk. i Älvan. Onsd. 19.30 bibelstud., bön.

**Älvan, Älvanhemmet.** Pingstd. 10 ssk.

**Fornåsa, Betel.** Pingstd. 11 gudstj., E. Olovsson, H. Andersson. 18 sång, vittnesbörd, U. Karlsson, H. Andersson, ungd. L. Strand, sång. Annand. i Sikar.

**Skeppsås mk.** Fred. 19 SMU bibelst. Pingstd. 11 gudstj., Skogwik. Annand. 19.30 gudstj., Anfors.

**Vallerstads mh.** Fred. 19 SMU i Skeppsås. Pingstd. 9.30 ssk. 11 gudstj. i Skeppsås.

19/5 69

## BOBERG

**I Älvestads kyrka** predikade vid högmässan på Kristi himmelsfärdsdag komminister Einar Torhed. Kyrkokören sjöng ps. 127 i sättning av Daniel Olsson och Härlig är jorden i sättning av Wilhelm Fahl. Minnesgåvor från Älvestads församlingskrets utdelades till söndagsskoleeleverna Marianne Wiktorsson och Bertil Karlsson. Som postludium spelades Preludium i F-dur av J. S. Bach.

**En resa i Israel** var ämnet för det föredrag som pastor Gustav Sundström höll i Betania, Korskrog, på Kristi himmelsfördsdag. Föredraget som åtföljdes av färgbilder tagna i det "heliga landet" var mycket fängslande och intressant. I mötet som var välbesökt gjordes en insamling för "Frikyrkan hjälper".

# FORNÅSA-BINGO

i Bygdegården, Fornåsa

TORSDAGEN DEN 29 MAJ KL. 19.15

VI SPELAR OM:

4 st. Presentkortstripplar 50:—, 70:—, 140:— - 5 st. Tripplar: Charkuterivaror - 2 st. Tripplar: Specerivaror

Linnevaror - Trädgårdsmöbler m.m.

2×7, 1:— per bricka. Vid köp av 10 brickor 1 gratis.

Vid köp av 15 brickor 2 gratis.

Platsbeställning per tel. 0141/700 46 onsdag kl. 17.00—19.30, torsdag kl. 10.00—12.00, 15.00—17.00.

Vi hälsar alla våra bingovänner hjärtligt välkomna till vår bingoafton!

Vallerstads IF


## *Praktmurklor i Boberg*



Häromdagen var Gunilla Cederberg från Motala med sin pappa Rune ute i skogen för att plocka stenmurklor, vilket familjen gjort varje vår under flera år. Resultatet av denna utflykt överträffade allt vad familjen hittills varit med om. Lilla Gunilla fick plötsligt se något som kom henne att skrika högt av förtjusning. Det var en murkla av ovanliga dimensioner. När hon och pappa Rune såg sig omkring litet närmare upptäckte de flera stora stenmurklor på ett litet område. Sammanlagt plockade de ett 15-tal, som vägde 4—5 hekto var. Men de två allra största vägde 7—8 hekto.

Exakt var Gunilla och hennes pappa gjorde fyndet vill de förstås inte avslöja,men det var i alla fall i skogen på Bobergs västra härads allmänning.

Kit



## Boberg

**Pingstdagens högmässa** i Fornåsa kyrka var förenad med nattvardsgång vari de från lördagen nykonfirmerade 14 ungdomarna deltog. Officiant var kyrkoherde Frithiof Brunius. Kyrkokören medverkade i introitus samt sjöng I pingstens ljuva tid av Ahlén. Som postludium spelades Kom helige Ande, Herre from av Walther.

**Musikandakt i Lönsås.** En musikandakt arrangerades annandag pingst i Lönsås kyrka. Medverkande var NTO—IOGT:s distriktsorkester och NTO—IOGT-kören från Linköping samt Fornåsa och Lönsås kyrkokörer. Körledare och dirigent var kantor Svante Björklund. Orkestern inledde med Uvertyr av Telemann och två lyriska stycken av Grieg. Kören sjöng två melodier av Petterson-Berger och Hjärtats lust av Gottfrid Berg. Därefter följde ytterligare orkesternummer med tjänsteman Bertil Nilsson, Ljungsbro, som klarinettsolist. I det avslutande numret medverkade orkestern och kören förstärkt med medlemmar ur Lönsås och Fornåsa kyrkokörer. Som avslutning höll kyrkoherde Frithiof Brunius en andaktsstund. Kyrkan var fullsatt vid konserten.

**Vid pingstdagens högmässa** i Normlösa kyrka predikade rektor Filemon Lekander. Kyrkokören under kantor Ingegerd Rangsjös ledning sjöng I pingsten blev Guds ande sänd av Runbäck samt En vänlig grönskas rika dräkt av Ahlén. Som postludium spelades Kom helige Gud Herre from av Zachau. I Skeppsås kyrka medverkade vid pingstdagens högmässa ungdomskören under ledning av kantor Ingegerd Rangsjö. Kören sjöng Pingstpsalm av Langebo och Välkommen sköna pingst av Bach. Predikant och liturg var kyrkoherde Arthur Knuthammar.

**Bobergs nykterhetsförbund,** till vilket ett tiotal organisationer är anslutna, hade på tisdagen årsmöte på Fornåsa café. Styrelsen omvaldes med ingenjör Olle Andersson, Fornsa, som ordförande. Årsmötet beslöt att istället för det inställda firandet av Folknykterhetens dag anordna en nykterhetssamling i bygdegården i Fornåsa 21 september, då länsförbundets ordförande Curt Alf, Norrköping, samt Frälsningsarméns hornmusikkår i Motala skall medverka. Konsulent Erik Wikström, Motala, redogjorde för aktuella alkohol- och narkotikaproblem samt visade i anslutning till föredraget film.

## BOBERG

**Syföreningsdag i Ekebyborna.** Ekebyborna kyrkliga syförening hade på onsdagen inbjudit pastoratets syföreningar till en sammankomst i församlingssalen. Kyrkoadjunkt Barbro Westlund, Finspång, talade över ämnet Bibeln läst i dag. Kyrkoadjunkt Westlund berättade också om en resa till det Heliga landet som en studiegrupp i bibelkunskap gjort under april och visade även bilder från denna resa. Komminister Einar Torhed inledde med en kort betraktelse och gästernas tack framfördes av kyrkoherde Frithiof Brunius, Fornåsa.

**Skolmatsedel** för Boberg: måndag bräckt blodpudding, lingon, strimlad vitkål; tisdag wienerjärpe, sås, potatis; onsdag ärtsoppa; torsdag stekt strömmingsflundra, dillsås, potatis; fredag korv stroganoff, potatis.

20-5-69

# 38 styrelser blir 11

# HÅRD RATIONALISERING INOM NYA MOTALABLOCKET

**Nämndsorganisationen inom Motalablocket bör vid en sammanslagning rationaliseras mycket hårt. Det anser i vart fall de opartiska utredningsmännen hos Svenska Kommunförbundet som på måndagen delgav sina undersökningar för samarbetsnämnden inom blocket. Av 38 olika underorgan till fullmäktige och DK respektive kommunalnämnd ämnar man att göra 11 olika organ. Däremot kommer blockets högsta beslutande församling — fullmäktige — att bli större än den största fullmäktigesamlingen i blocket som är Motala där man har 45 ledamöter. I den nya storkommunen skall det finnas 60 ledamöter anser utredarna. Det var åtskilliga frågor som fick besvaras vid samarbetsnämndens sammanträde som i vanlig ordning hölls bakom "stängda" dörrar.**

Något uttalande om den gjorda utredningen, som också omfattar själva sammanslagningsfrågan och vilken vi tidigare redogjort för, gjorde inte samarbetsnämnden. Vid sitt sammanträde i juni månad däremot räknar man med att ta ställning till blockfrågan. Till dess hoppas man att Riksdagen har beslutat i frågan om Vadstenas framtid, som eget kommunblock. Det väntas komma ett besked i den frågan redan under maj månad.

Den sociala sidan inom nämndsförvaltningen drabbas hårt av rationaliseringen men det är dock en rationalisering som inte enbart berör Motalablocket utan hela landet. Utredarna tänker sig nämligen att barnavårds-, nykterhets- och socialnämnd skall sammanföras i en nämnd betecknad social nämnd. Totalt skall sociala nämnden omfatta 11 personer med en behandlingsdelegation på tre personer och en servicedelegation på tre personer.

När det gäller drätselkammaren för det nya blocket bör den bestå av 11 personer anser utredarna. För närvarande har Motala, Aska och Boberg så pass stora styrelser medan de övriga har färre antal.

I det av utredarna framlagda förslaget till nämndsorganisation för blocket skulle man förutom fullmäktige och drätselkammaren få följande separata nämnder och styrelser: social nämnd, byggnadsnämnd, hälsovårdsnämnd, skolstyrelse, trafiknämnd, valnämnd, uttagningsnämnd, central byggnadskommitté, fritidsnämnd, kulturnämnd och trafiksäkerhetskommitté.

Förutom detta har utredarna tänkt sig möjligheten att skapa en planeringskommitté som skall samordna de olika verksamhetsgrenarna före drätselkammaren.

När det gäller personalen inom den nya förvaltningen ser det ut

(Forts. sid 5.

## *Viktigt i blocket* ATT DELEGERA *beslutanderätten*

**För att den framtida storkommunen skall fungera på avsett sätt bör delegeringsförfarandet utnyttjas i största möjliga utsträckning. Det fastslår utredningsmännen i sitt förslag till nämnds- och förvaltningsorganisation för Motalablocket. Detta innebär alltså att utredarna vill att nämnderna som står under fullmäktiges inseende skall få större möjligheter att få fatta självständiga beslut. Detta gäller dock endast frågor som inte är av principiell natur.**

Anledningen till att man föreslår en sådan ordning är givetvis för att både nämnder och förtroendeförsamling skall få större möjligheter att ägna sig åt väsentliga frågor. För närvarande finns i en del kommuner — främst i Motala — ett visst delegationsförfarande som innebär att arbetsutskott, enskilda ledamöter och tjänstemän kan fatta beslut i vissa frågor som sedan enbart sanktioneras av den beslutande nämnden eller styrelsen.

Enligt utredningens mening är det alltså viktigt att detta delegationsförfarande utbyggs så att nämnder och styrelser ägnar sig åt de väsentliga frågorna. Rätten för den enskilda att få rättelse finns ju trots allt säkrad eftersom ett tjänstemannabeslut eller delegerat beslut går att överklaga på samma sätt som övriga beslut som fattas av kommunala organ. Det är dock, menar utredarna — och de har stöd från många experter — viktigt att de olika kommunala förvaltningsorganen i större utsträckning ägnar sig åt de större och principiella frågorna.

När det gäller den lokala servicen för landskommunerna som sammanförs med centralorten i blocket anser utredarna att detta är en sak som de olika förvaltningsgrenarna efter hand bör få ta ställning till. Att fixera vilka grenar som skall ha service på landsbygden vore felaktigt, framhåller man.

Av allt att döma stöder utredarna denna sin uppfattning på de undersökningar som gjorts i norr-

(Forts. på sid. 5)

### 38 styrelser . . .

(Forts. från sidan 1)

som om de flesta skulle kunna beredas arbetstillfällen, även om man måste vidta en del omplaceringar av den nuvarande arbetskraften. I nuläget finns 147 befattningshavare medan det i den framtida förvaltningen bör finnas maximalt 152 befattningshavare och minimalt 143 befattningshavare.

En hel del förändringar måste dock göras för att dels få bort överflödig arbetskraft från en del poster i samband med rationaliseringen och dels för att ge de vidgade förvaltningarna större resurser i och med sammanslagningen.

Vid samarbetsnämndens junisammanträde är det meningen att man slutligt skall behandla dels denna utredning och dels den utredning som tidigare redovisats beträffande förslaget till sammanläggning av blocket till en kommunal enhet.

Det man för närvarande väntar på är regeringens ställningstagande i fallet med Vadstena som begärt att få bilda ett eget kommunblock. Under maj månad tror man att ett beslut i den frågan skall föreligga från regeringen.

SVERKER ÖSTLUND.

### Viktigt i blocket . . .

(Forts. från sidan 1)

landslänen där sammanläggningar genomförts. Efter att man lagt ut servicenät på landsbygden har det visat sig att folket på landsbygden i alla fall vänder sig direkt till centralorten där det som regel finns god service under hela veckan. Detta har gjort att man efter hand fått dra in "servicestationerna". Utredarna säger dock att det i första hand är de sociala frågorna som bör komma i blickpunkten när det gäller servicen gentemot landsbygdens befolkning.

†

Min innerligt älskade Make,
vår käre lille Pappa
och Farfar

## Hjalmar Ryding

* 20/7 1908

har i dag lugnt och stilla insomnat. Outsägligt sörjd och saknad men i ljust och tacksamt minne bevarad av oss, syskon, övrig släkt och många vänner.

Skänninge den 25 maj 1969.

**SONJA**

**Weine och Birgitta**

Jeannette

**Roland — Margaretha**

**Kristina**

---

Givmild och trofast var Du i livet
Tungt är i dag att stå vid Din bår
Allt som var vackert och bäst har Du givit
Maka och barn under flyende år.

---

Jordfästningen äger rum i Skänninge Vårfrukyrka lördagen den 31 maj kl. 12.00. Efter akten inbjudes till Församlingshemmet.

Meddelas endast på detta sätt.

---

— På söndagen avled handlanden Hjalmar Ryding, Skänninge. Han var född i Älvestad 1908 och har innehaft affärsrörelser i Gammalkil, Vånga och Bestorp och flyttade till Skänninge 1957, där han några år innehade Dixie frukt- och konfektyraffär. Till 1968 var han sedan anställd hos Wedins färghandel AB. Närmast sörjande är makan Sonja, f Pettersson, sonen Weine, affärsföreståndare, Ljungsbro, med familj, sonen Roland, anställd inom radio- och TV-branschen, dottern Kristina, studerande, samt barnbarn.

— I Skänninge Vårfrukyrka jordfästes på lördagen förre köpmannen Hjalmar Ryding. Officiant var kyrkoherde John Hermansson som talade över Rom. 8:15. Musikdirektör Sven Högberg spelade på orgeln Alla människor måste dö av Bach samt Till Dig allena, Jesu Krist av Pachelbel. Kransar märktes från grannarna, Lilla Vallgatan 8, samt från Handels avd 37.

†

Vår älskade

## Hugo Hesser

* 9/3 1881

insomnade lugnt och stilla i dag. Djupt sörjd och saknad av oss, släkt och vänner.

Norra Karleby, Normlösa, den 25/5 1969.

**SIGNE**

**Sten och Karin**

**Anna-Lisa och Håkan**

Barnbarn

Barnbarns barn

---

Jordfästningen äger rum i stillhet.

**Hugo Hesser, Normlösa.** På söndagen avled godsägare Hugo Hesser, Norra Karleby, Normlösa. Han var född i Normlösa 1881. Efter faderns bortgång ägde och brukade han Norra Karleby, Han har varit ledamot av kyrkoråd, skolstyrelse, kommunalfullmäktige och kommunalnämnd, i den sistnämnda som ordförande i tio år, ledamot av pastoratskyrkoråd och boställsstyrelse, överförmyndare, kronoombud i taxeringsnämnden. I styrelsen för Östgötabanken i Skänninge var han vice ordförande i många år och i Vifolka sparbank huvudman och vice ordförande i styrelsen. Närmast sörjande är makan Signe, f. Willén, sonen Sten, civilingenjör, Lidingö, dottern Anna-Lisa, gift med lantbrukare Håkan Ljungars, Henstorp, Fornåsa, barnbarn och barnbarns barn.

— Godsägare Hugo Hesser, Karleby, Normlösa, jordfästes på torsdagen i Uppståndelsens kapell, Linköping. Under samlingen spelade musikdirektör Bertil Nilson Arioso av Daniel Olson. Kyrkoherde Gerhard Frankmar sjöng Ljus efter mörker av Sankey samt talade över Ordspr. 10:7 och utförde begravningsmässan. Efter mässan sjöng han Den store hvide Flok av Grieg. Under sänkningen spelades stilla orgelmusik. Till sist spelade hr Nilson Fantasia av Bach. Blommor märktes från bl. a. Östergötlands Enskilda Bank.

— På söndagen avled godsägare Hugo Hesser, Norra Karleby, Normlösa. Han var född i Normlösa 1881. Efter faderns bortgång ägde och brukade han Norra Karleby. Han har varit ledamot av kyrkoråd, skolstyrelse, kommunalfullmäktige och kommunalnämnd, i den sistnämnda som ordförande i tio år, ledamot av pastoratskyrkoråd och boställsstyrelse, överförmyndare, kronoombud i taxeringsnämnden. I styrelsen för Östgötabanken i Skänninge var han vice ordförande i många år och i Vifolka sparbank huvudman och vice ordförande i styrelsen. Närmast sörjande är makan Signe, f Willén, sonen Sten, civilingenjör, Lidingö, dottern Anna-Lisa, gift med lantbrukare Håkan Ljungars, Henstorp, Fornåsa, barnbarn och barnbarns barn.



†

Vår käre Far,
Morfar och Farfar

## Herman Hall

* 29/11 1878

har i dag lugnt och stilla insomnat. Djupt sörjd och saknad av oss, syskon, övrig släkt och vänner.

Norra Mossen, Klockrike, och Motala den 2 juni 1969.

**Erik och Elsa**

**Greta och Harry**

**Harald och Svea**

Barnbarn

Barnbarns barn

---

Skönt är att vila när krafterna domna
Trött efter årens möda och strid
Ljuvt i den eviga vilan få somna
Vi önskar Dig alla: Vila i frid.

---

Jordfästningen äger rum i Klockrike kyrka lördagen den 7 juni kl. 16.00. Efter aktens slut inbjudes till kaffe å Strömgården, Borensberg.

**DÖDSFALL**

**Herman Hall, Klockrike.** Hemmansägare Herman Hall, Norra Mossen, Klockrike, avled på måndagen i en ålder av 90 år. Han var född i Ljung men har varit bosatt i Klockrike under största delen av sin levnad. Närmast sörjande är barn, barnbarn och barnbarnsbarn.

# 14 konfirmerades i Fornåsa

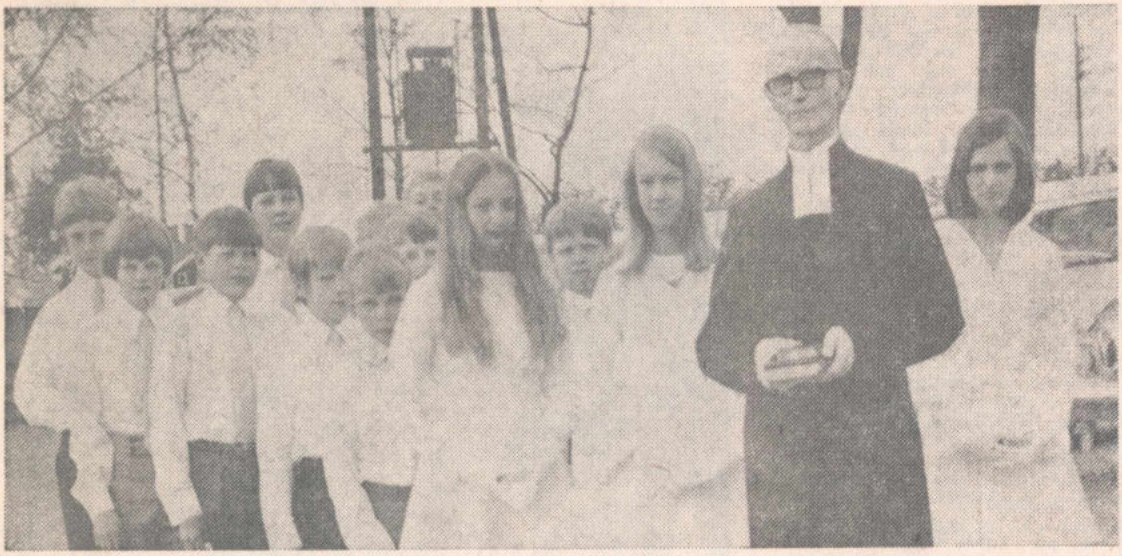

På pingstaftonen konfirmerades 14 ungdomar i Fornåsa kyrka av kyrkoherde F. Brunius. Det var tre flickor och elva pojkar som visade vad de lärt sig under konfirmationsundervisningen. Fyra av ungdomarna var från Lönsås. Konfirmationen hålls nämligen omväxlande i Fornåsa och i Lönsås. På pingstdagen deltog ungdomarna i sin första nattvard. Kyrkokören sjöng under ledning av kantor Sven Carlsvärd I pingstens ljuva tid av David Åhlén. På bilden ses ungdomarna tåga in till konfirmationen med sin konfirmationslärare, kyrkoherde Brunius i spetsen.

# Klockrike-konfirmation



Konfirmation ägde under helgen rum i Klockrike kyrka. På lördagen samlades de 31 konfirmanderna till det sedvanliga "förhöret" och vid högmässan på pingstdagen mottog konfirmanderna sin första nattvard. Under helgen hölls också söndagsskoleavslutning i prästgårdsparken med ett stort antal deltagande. Komminister Gunnar Åström ledde samlingarna. På bilden ses konfirmanderna tåga in i kyrkan tillsammans med sin konfirmationspräst, komminister Gunnar Åström.

# BOBERG

**I Älvestads kyrka** hölls på lördagen konfirmation för de åtta ungdomar som läst under komminister Einar Torheds ledning. Barnkören och medlemmar ur kyrkokören sjöng Introduktionskoral av Boelman orh Herren är min herde av Rinck. Som postludium spelades Åt Gud jag mig anförtror av J. S. Bach. Efter konfirmation överlämnades som gåva av församlingen biblar till konfirmanderna.

**I Vallerstads kyrka** sjöng vid pingstdagens högmässa kyrkvärd Britta Pantzar O gläd dig mitt hjärta av J. S. Bach. Predikan hölls av kyrkoherde Arthur Knuthammar. Kören sjöng O Guds ande av Henrik Schütz. Som postludium spelades Kom hellig aand Gud herre from av Wilhelm Zacho.

På pingstafton hölls konfirmation för Normlösa och Vallerstads församlingar. Kören sjöng En vänlig grönskas rika dräkt av W. Ohlén. Lärare för de tio konfirmanderna har varit kyrkoherde Knuthammar.

**I Normlösa kyrka** hölls vid pingstdagens högmässa predikan av rektor Filemon Lekander. Kören sjöng I pingsten blev Gds ande sänd av Albert Runbäck och En vänlig grönskas rika dräkt av W. Ohlén. Som postludium spelades Kom hellig aand Gud herre from av Wilhelm Zacho.

**I Skeppsås kyrka** hölls predikan vid högmässan på pingstdagen av kyrkoherde Artur Knuthammar. Ungdomskören sjöng Pingstpsalm av Langebo och O kom du sköna pingst av J. S. Bach. Som postludium spelades Kom hellig aand Gud herre from av Wilhelm Zacho.

Det stod i

## CORRESPONDENTEN

1869. Angfartyget Linköping har vid å detsamma hållen auktion blifvit af hr C. J. Ajaxson härstädes inropadt för en summa af 5.800 rdr, och kommer nu att intaga sina gamla turer häremellan och Stockholm. —

En förening af ortens män håller på att bilda sig, för att öfvertaga Herrestads folkhögskola, som hittills varit ett enskildt företag. —

Under loppet af de senaste veckorna har inom Linköpings stad man och man emellan fråga uppstått om anläggningen — efter som man antager vid Nyqvarn — af en fabrik för sockertillverkning af sockerbetor. Hela företaget beror i första rummet på om jordmånen härom-kring lämpar sig för odling af sockerbetan. —

Efter nära 18-årig tjenstgöring inom Christbergs Församling har hr komminister Nilzén afflyttat till samma befattning i Svanshals och Kumla. —

*

1919. Spanska sjukan är nu så gott som helt ur tiden vad Linköping och bygden beträffar. —

Samfundet "De Nio" har tilldelat författaren K. G. Ossiannilsson årets prissumma. Han måste f. n. begagna sig av sanatorievård. —

Till redaktör av Östergötlands Folkblad har utsetts hittillsvarande redaktionssekreteraren Karl Ward. —

Östgötabladets redaktör sedan 26 år, Erik Wallin, har frånträtt denna post till förmån för sin son Fridolf Wallin. —

Ingenjör S. P. Andersson i Stockholm, bördig från Ödeshög, har till sin hemsocken donerat 100.000 kr, avsedda att bilda grundplåten till en småbrukarefond. —

I en brevlåda i Skeninge fann man härom dagen ett ur liggande, insvept i en papperslapp, på vilken det stod: "Detta ur stal jag på marknaden i S. Skräpet går inte alls och boetten är inte ens av riktigt silver, varför jag ber att få lämna tillbaka klockan. En ärlig tjuv".

## BOBERG

**Söndagsskolutflykt till Medevi.** Fornåsa och Lönsås kyrkliga söndagsskolor hade på söndagseftermiddagen gemensam utfärd till Medevi. Man åkte i privatbilar och tillsammans med de vuxna var det ett 80-tal deltagare under söndagsskollärarnas och kyrkoherde Brunius ledning i den uppskattade utflykten. Framkomna till Medevi vankades det kaffe för de vuxna och saft för barnen och därefter blev det lekar i brunnsparken. Så grillades korv och det är som alltid ett trevligt inslag. Brunnsintendenten, major Gunnar Grevelius medverkade med att berätta om Medevi brunns historia. Vädret var delvis ostadigt men man klarade sig från regnet som inte kom förrän på hemresan.

## BOBERG

**Årsstämma med vägsamfällighet.** Delägarna i Fornåsa — Blidkulla — Långskogens vägsamfällighet hade på tisdagskvällen ordinarie årsstämma som hölls i Bygdegården, Fornåsa, under ordförandeskap av civilingenjör Anders Lönnqvist, Fornåsa. Man behandlade stadgeenliga ärenden och i övrigt tillhörande frågor som gällde vägunderhåll etc. Styrelsen omvaldes och består av civilingenjör Anders Lönnqvist, byggmästare Kurt Gustavsson, Varv, och lantbr. Gösta Rahm, Rimstavallen. Till revisorer omvaldes hrr Erik Karlsson, Hesselkullen och Harald Jarander, Tornby.

**Årsmöte med Vuxenskolan.** Bobergs lokalavdelning av Studieförbundet Vuxenskolan hade på tisdagskvällen årsmöte i Bygdegården, Fornåsa. Årsmötet öppnades och leddes av ordföranden lantbr. Sven Andersson, Örstorps Frälsegård. Styrelsen omvaldes och består av ordf. Sven Andersson, fru Ragnhild Gustafsson, Torpa, fröken Carin Nicander, sÖterstad, fru Louise Karlsson, Tegneby, Bo Andersson, Gillorp och Per-Erik Jarander, Rimstad. Till revisorer omvaldes Sigvard Lind, Normlösa och Sven Johansson, Normlösa samt nyvaldes Nils Sundström, Normlösa. Till att jämte ordföranden representera vid distriktsstämman i Österbymo valdes Bo Andersson, Ragnhild Gustafsson och Louise Karlsson. Vid årsmötet behandlades stadgeenliga och övriga ankommande ärenden. Kassaomslutningen har under året uppgått till ca 50.000 kr.

21 studiecirklar har under året varit i verksamhet med sammanlagt 275 deltagare. Följande ämnen har studerats: Aktuell debatt; Trivselträdgården; Moms — mervärdesskatt; Engelska; Försäkringar; Växtodlingen i centrum; Trivas tillsammans; Träslöjd; Skogsconsern.

**Bobergs nykterhetsförbund** höll på tisdagskvällen årsmöte i Fornåsa kafé under ordförandeskap av ingenjör Olle Andersson, Fornåsa. Styrelsen omvaldes och består av ordf. Olle Andersson, sekr. Ragnar Alveteg, Fornåsa, vice ordf. Martin Höglund, Skeppsås, kassör Emrik Juhlin, Fornåsa, samt ledamöterna Helmer Andersson och Gunnar Andersson, Fornåsa. Till revisorer omvaldes Sven Carlsvärd och Lars Ivan Runemark, Fornåsa. Verksamheten har bedrivits i vanlig omfattning och vid årsmötet behandlades tillhörande frågor.

Söndagen den 21 sept. skall man i Bygdegården, Fornåsa, anordna ett offentligt informationsmöte i nykterhetsfrågor i anslutning till samkväm med kaffeservering. Det blir då medverkan av Frälsningsarméns i Motala musikkår. I övrigt räknar man bl.a. med medverkan av länsförbundsordföranden, byråföreståndare Curt Alf, Norrköping. Programmet kommer vidare att uppta frågetävling under ledning av kommunalassistent Knut Karlsson.

Efter årsmötesförhandlingar och kaffe medverkade konsulent Erik Wikström, Motala, som informerade och visade film i anslutning till aktuella nykterhets- och narkotikafrågor.

**Vid en annan olycka vid Fornåsa skadades sex personer och fick föras till sjukhus, en del till regionsjukhuset i Linköping och de övriga till Vadstena lasarett. Ingen skadades dock allvarligt.**

**Olyckan inträffade mitt i Fornåsa samhälle på pingstdagen. En bilist som kom från skänningehållet på väg 1050 och inte iakttog stopplikten, enligt vad utredningen hittills visar, kolliderade med en annan personbil som kom från motalahållet på väg mot Linköping. En av kvinnorna ådrog sig en huvudskada. Sex personer fördes till sjukhus. Båda bilarna blev så illa ramponerade att de fick bärgas från platsen. Tilläggas ska att flera olyckor inträffat i korsningen trots att där finns stopplikt på ena vägen.** 27-5-69 MT

## Krock i Fornåsa Sex skadades

27/5 69

Sex personer skadades vid en trafikolycka mitt i Fornåsa samhälle på pingstdagen. En bilist som kom från Skänningehållet på väg 1050 och, enligt vad polisen hittills har sig bekant, inte iakttog stopplikten trots att det finns såväl varningsmärke som vägmarkering, körde rakt ut i korsningen och kolliderade med en annan personbil som kom från Motalahållet på väg mot Linköping. Sex personer skadades och ådrog sig diverse blessyrer, bl a fick en av de åkande kvinnorna en huvudskada. En del av de skadade fördes till regionsjukhuset i Linköping medan de övriga överfördes till Vadstena lasasett. Båda bilarna blev så illa skadade att de måste bärgas från platsen. Det kan tilläggas att åtskilliga olyckor inträffat i samma korsning tidigare trots att det finns väl synliga stopptecken

*BOBERG*

**Hjärtligt välkomna till**

## FÖRSAMLINGSDAG

**söndagen den 1 juni 1969**

## kl. 11

högmässa med nattvardsgång i Skeppsås kyrka. Kort predikan. Sång av ungdomskören. Därefter utfärd till Mjellerumsgården, Linköping.

**De kyrkl. syföreningarna i Skeppsås och Älvestad**

**Kyrkoråden**

*BOBERG*

## Ordinarie kyrkostämma

med Älvestads församling hålles i **Församlingssalen måndagen den 2 juni kl. 19.00.**

Ärenden enligt anslag.

**Ordföranden**

## Födde

En POJKE
Ingrid och Jan Hallendorff
f. Nilsson
Södra BB, Stockholm, den 3/6 1969.

En DOTTER
Ingegerd och Hans Egberth
Motala BB den 3/6 1969.

## Lysning

Håkan Attius
Karin Magnell
Uppsala Uppsala
Ev. visiter den 1/6 Getbäcksgatan 1, Linköping; 8/6 Egeby, Västerlösa

för fil stud Håkan Attius och fil kand Karin Magnell, Uppsala, dotter till ingenjör Ebbe Magnell och hans maka Göta, f Träff, Linköping.

# 200 söndagsskolbarn från Motala avslutade med vårfest i Fornåsa

**Motala kyrkliga söndagsskolor har som sed att i samband med terminsavslutning göra en utflykt ut "på landet". På lördagen ägde årets utfärd rum och den gick till Fornåsa med bussar och bilar. Av de ca 300 barn som går i respektive söndagsskolor var det närmare 200 som deltog och i övrigt föräldrar, syskon och andra intresserade i stor mängd.**

Det blev en mycket lyckad dag, till vilket inte minst det fina solskensvädret bidrog. Som ledare stod komminister Torsten Bokedal, med erforderliga goda medhjälpare.

I Fornåsa var kyrkan överfylld vid den vårfest som där hölls som inledning och där kyrkoherde Frithiof Brunius välkomnade och komminister Bokedal svarade med att tacka för att de fått komma dit. Efter psalmsång följde medverkan av fru Inga Wandell som ritade och berättade om Guds godhet. Komminister Bokedal höll ett kort tal där han som tema hade Vinträdet och grenarna. Barn från Ostdalens söndagsskola framförde rörelsesånger under ledning av fru Amy Sandberg och fröken Irma Lundström.

Man läste Herrens bön gemensamt och efter välsignelsen sjöngs som avslutning psalm 515. Därefter förflyttade man sig från kyrkan till Fornåsa bygdegård där de äldre bjöds på kaffe och barnen fick saft och den stora tillslutningen gjorde att man fick utnyttja alla utrymmen. Duktiga damer snodde för glatta livet med att servera, allt medan präster och vaktmästare sökte att organisera sittplatser och synbarligen fick alla lekamlig förplägnad.

I anslutning till kaffesamkvämet medverkade dragspelaren Vidar Kranz, Motala, och han fick hjälp av bygdegårdsvaktmästare Helmer Andesson, Fornåsa, som spelade gitarr och sjöng. Kyrkoherde Sten Almerstam höll ett kort tal där han uttryckte glädjen över att så många mött upp (från den minste på 14 månader upp till mogen ålder...) och han tackade särskilt för föräldrarnas visade intresse. Kyrkoherden underströk värdet av förbindelsen och rätta kontakten med livets Herre och frälsare. Han tackade alla medhjälparna i söndagsskolarbetet och slutade med att tillönska alla en välsignad, ljus och stärkande sommartid.

Så bröt man upp ifrån lokalen och samlades på den vackra gröna planen utanför bygdegården där svenska flaggan vajade och solen lyste och det var sommarfröjd. Där förekom ringlekar med fart och kläm av ungdom i alla åldrar (de klämmiga prästerna var även med i virvlarna) och lekledare var David Rask, Motala, och för musiken svarade Vidar Kranz och Helmer Andersson. Det var hårdkörning av det inrutade programmet och mitt i allt det roliga kom uppbrottsordern att man skulle hem till Motala igen.

Men innan dess tolkade komm. Bokedal tacket till bl. a. lekledare och musikanter varefter en ljudlig och effektfull raket skickades upp mot skyn. Som en lovsång till skaparen sjöngs till sist Härlig är jorden och söndagsskolbarnens vårfest 1969 var slut.

—kvist.



*Avslutningsvis blev det lekar på gräsplanen utanför Bygdegården i Fornåsa där flaggan var i topp och lekledare var David Rask och musikanter Vidar Kranz och Helmer Andersson. Barn i alla åldrar, präster, borgare och ... dansade av hjärtans lust.*

4-6-69 NT

# BOBERG

**48 får medborgarboken.** En ekumenisk samverkan av Bobergs kommuns körer vid firandet av Svenska flaggans dag har under de senaste åren förekommit. Även i år, med samling i Älvestad, planeras denna högtidlighet med bl. a. utdelning av Medborgarboken till 48 21-åringar.

**Uppdelad undervisning.** Simundervisningen i Boberg ordnas så att en del av barnen får resa till Skänninge, andra till Borensberg, eftersom det inte finns någon lämplig sjö inom kommunen. De barn, som är bosatta i Fornåsa, Älvestad, Skeppsås och Älvestad, får åka till Skänninge medan de som bor i Ask, Ekebyborna, Österstad och Lönsås får åka till Strandbadet i Borensberg. Kommunen ordnar med busresor för barnen och man räknar med att 240 bobergsbarn kommer att delta i simundervisningen. Av dem får Skänninge ta emot 150 medan 90 får åka till Borensberg. I Skänninge pågår undervisningen 23 juni—18 juli. I Borensberg börjar undervisningen 23 juni och fortsätter till den 25 juli.

**Skolresa** hade under tisdagen anordnats för skolelever i Älvestad och Lönsås skolor. Huvudmålet var Kolmården där man naturligtvis besökte djurparken. Vidare besöktes Norrköping där eleverna besåg hamnen och även fick gå ombord på ett större fartyg. Slutligen stannade man till i Linköping och besåg gamla staden. Ledare för skolungdomarna var kantor Bertil Korsfeldt och fru Siv Gössler.

**Kyrkostämma** hölls under måndagskvällen med Älvestad församling under ledning av häradsdomare Gösta Tegnert. Enda ärendet man hade att tta del av var räkenskaperna för 1968 som kyrkorådet nu fick full ansvarsfrihet för. Kassan har balanserat på 215.378 kr. varvid den största utgiften var den yttre restaureringen av Älvestad kyrka som kostade 173.000 kr. Ekonomin inom församlingen får dock anses som mycket god då man har inte mindre än 120.000 kr. i fonderade medel.

2/6 69 NT

# BOBERG

**En plånbok** har stulits hos en person i Skeppsås. Stölden ägde troligen rum på söndagsförmiddagen. Ägaren till plånboken var utomhus och hade lämnat dörren till bostaden olåst. När han efter en stund kom åter in i bostaden uppmärksammade han stölden. Plånboken innehöll 300 kr i sedlar jämte körkort m.m.

**Församlingsdag** för Skeppsås och Älvestads församlingar firades på söndagen. I Skeppsås kyrka hölls högmässa med nattvardsgång. Som inledning sjöng fru Brita Pantzar Sänd Ditt ljus av Hammarström. Även ungdomskören under ledning av kantor Ingegerd Rangsjö medverkade och sjöng efter trosbekännelsen Vak upp mitt hjärta, jag vill lova av Bach och efter predikan Gud är min frälsning av Bach. Skriftermålstalet hölls av komminister Einar Torhed och predikan av kyrkoherde Arthur Knuthammar. Efter gudstjänsten företogs utfärd till Mjellerumsgården i Linköping, där de kyrkliga syföreningarna bjöd på lunch. Även här medverkade ungdomskören. Kyrkoherde Knuthammar berättade och visade bilder från en resa till USA.

**Till tandsköterskeutbildning** vid Birgittaskolan i Linköping, som börjar den 18 augusti, har bl.a. antagits Gun Hector, Fornåsa.

6-6-69 **BOBERG**

**Normlösa ka.** Sönd. 13 Lekander.
**Vallerstad ka.** Sönd. se Normlösa.
**Skeppsås ka.** Sönd. se Älvestad.
**Älvestads ka.** Fred. 19 Sv. fl. dagsfir. Sönd. 9.30 Lekander. Torsd. 13.30 Älvans syf. hos Signe Karlsson, Solhaga.
**Fornåsa ka.** Sönd. 11 högm., A. Ek. Onsd. 14.30 ssk-syf. hos Majken Lindén, Solsätter.
**Lönsås ka.** Sönd. högm. se Fornåsa.
**Ekebyborna ka.** Sönd. 9.30 se Ask.
**Ask ka.** Sönd. 9.30 högm., A. Ek.
**Fornåsa, Betel.** Sönd. 11 gudstj., H. Anderson; 18 torgmöte, Anderson m. fl., sång. (vid olämpl. väder i Betel). Torsd. 10 pojk- och flicklägret.
**Fornåsa, Betania.** Sönd. 14.30 sskfest vid Eketorp, Älvan.
**Skeppsås mk.** Fred. 19.30 SMU. Sönd. 10 ssk; 11 gudstj., Skogwik, HHN.
**Vallerstads mh.** Fred. 19.30 SMU i Skeppsås. Sönd. 9.30 ssk; 11 gudstj. i Skeppsås.

9-6-69

Det stod i

# CORRESPONDENTEN

**1869.** Linköpings högre Elementarläroverk har haft årsexamen. De aflagda profven vittnade i allmänhet om vackra framsteg. I maturitetsexamen hafva 24 lärjungar godkänts. Vid årsexamen förekom å stora borggården uppvisning i fäktning, gymnastik, gevärsexercis och manöver, hvarvid ådagalades sådana prof, som ytterligare på ett hedrande sätt vittnade om lärarens, herr kaptenen och riddaren Bagges, outtröttliga skicklighet. —

Linköpings folkskolelärare-seminarium har haft årsexamen, hvarvid 20 elever blefvo förklarade skicklige och värdige att utgå till det vigtiga folkskollärarekallet. —

Vid jernvägsbyggnaden Oscarshamn—Nässjö hafva ingeniörernas utstakningar och afvägningar så fortskridit att arbetsstyrkan kunnat ökas till 340 man och flere antagas hvarje vecka. —

I Motala blef nyligen en arbetare så illa misshandlad af en kamrat att han aflidit. Brottslingen begaf sig påföljande morgon på en ångbåt till Jönköping och vidare till Amerika. —

*

**1919.** K. m:t har den 6 juni förordnat, att F. H. K. (folkhushållningskommissionen) givna uppdrag skola upphöra och kommissionen upplösas från den 10 juni. En mindre kommission skall övertaga förvaltningen och handelsrörelsen. —

Vid vitterhets-, historie- och antikvitetsakademiens senaste sammanträde invaldes till svensk korrespondent kapten Henric Westman å Valla. —

Söderköpings missionsförsamlings nybyggda missionskyrka invigdes under pingsthelgen under medverkan av missionsföreståndare J. Nyrén, Stockholm, och distriktsföreståndare J. E. Jansson, Linköping. —

K. befhde har föreskrivit, att vattenståndet i Roxen t. v. icke må sänkas under 5,56 m. i månaderna april t. o. m. oktober, under 3,41 under annan seglationstid samt under 3 m. under återstående delen av året, allt beräknat över högsta slusströskeln vid Norsholm. —

En av kyrkskolans i Svinhult kvinnliga elever vägde vid terminens slut 63 kg., en annan endast 28 kg. —

6-6-69 MT

# Bobergs häradsallmänning redovisar god vinst 1968

# Årsstämma i Borensberg

**Bobergs häradsallmänning hade på torsdagen ordinarie allmänningsstämma som hölls i Strömgårdens samlingssal, Borensberg. Stämman öppnades av styrelsens ordförande, godsägare Carl Gösta Kjellin, Brunneby gård, Borensberg, som höll ett inledningsanförande vari han bl. a. berörde aktuella marknadsfrågor och i övrigt hälsade välkommen. Han utsågs även att leda dagens förhandlingar och från verksamheten kan nämnas att redovisade vinsten för 1968 uppgått till 320.768 kr.**

Inledningsvis hölls parentation. Vid förra årets stämma avgick godsägare Wallentin Nydahl efter många års förtjänstfullt arbete i styrelsen. Sedan dess har Bobergs häradsallmänning drabbats av en svår förlust, underströks i årsberättelsen, i det att två av allmänningens förgrundsgestalter under många år, förre allmänningsordföranden Joel Petersson och nyssnämnde Wallentin Nydahl, båda gått ur tiden.

Styrelsens ledamöter har under året varit hrr Carl Gösta Kjellin, Brunneby, Borensberg, ordf., Lars Ivan Runemark, V. Fornås, Fornåsa, vice ordf., samt Henning Johansson, Berg, Fornåsa, Bo Westny, Hanorp, Klockrike, och Axel Hell, Stråken, Motala. Skogs- och kassaförvaltare är jägmästare K. G. Rosendal, Mjölby, och skogvaktare Arne Svensson, Trehörna, Borensberg.

I tur att avgå ur styrelsen var hrr Carl Gösta Kjellin och Axel Hell vilka båda omvaldes för en tid av tre år. Till revisorer för 1969 omvaldes hrr Axel Larsson, Esplunda, Fornåsa, och Stig Svensson, Tororp, Klockrike. Dagbokens omslutning uppgick till 2.220.625 kr. och balansräkningen slutade på 4.524.428 kr.

### ÅRETS VINST

Av vinst- och förlustkontot framgick att den för 1968 redovisade vinsten uppgick till 320.768 kr., varav återstod 185.918 kr. sedan de belopp som tillfallit delägarna genom skedd utdelning eller genom bokslutsdispositioner frånräknats.

Stämman beslöt i enlighet med styrelsens förslag till disposition av disponibla vinstmedlen enligt följande: I likhet med förra året utdelas en extra kontantutdelning till delägarna med 130 kr. per oförm. mantal eller avrundat ca 45.500 kr.

För tryggande av en fortsatt jämn utdelning överföres resterande disponibla vinstmedel till ordinarie avkastnings fond, vilken enligt stämmans beslut 1968 nybildats och vilken behöver en kraftig påfyllning för att kunna fylla avsedd funktion. De medel som reserverats i extra avkastnings fond får användas till grundförbättringar i allmänningen eller enligt bestämmelserna i gällande reglemente.

### MARKINNEHAV

Ingen förändring av arealen har inträtt under 1968, varför summa landareal redovisas med 1.628,5 ha liksom förra året. Årets avverkning har blivit något större än normalt och har uppgått till sammanlagt 12.752 m³sk. Sammanlagt sedan 1965 föreligger dock fortfarande en underavverkning i jämförelse med gällande hushållningsplan.

1968 var kvantitetsmässigt ett mycket bra år ur skogsindustrins synpunkt sett, i synnerhet för sulfatcellulosa men även för sågade produkter. Stora leveranser och en mindre råvarutillförsel än 1967 torde ha medfört en viss minskning av råvarulagren. Utsikterna för nästa säsong kan därför bedömas som relativt goda, konstateras i förvaltningsberättelsen.

Prisförhandlingarna hösten 1968 medförde en viss återhämtning för priserna på sågtimmer. För massaveden har ännu icke någon större ljusning inträtt. 1968 års rotpostförsäljning skedde på anbud och därvid såldes 2 av de 4 utbjudna posterna och vid senare förhandlingar såldes de återstående posterna om tillsammans 1.857 m³sk för ett medelpris av 39:90/m³sk.

För året har ingen nybrytning av bilväg skett. Den på vägunderhåll nedlagda summan är också mycket låg, den uppgår inte till hälften av förra årets kostnad och får i första hand tillskrivas gynnsamma förhållanden. Under 1969 kommer dock en uppgrusning av vissa sträckor att erfordras.

Av nya frågor kan nämnas att man bestämde att göra en utflykt till Kinda-sågen i sommar. Avslutningsvis drack man kaffe.

—kvist.

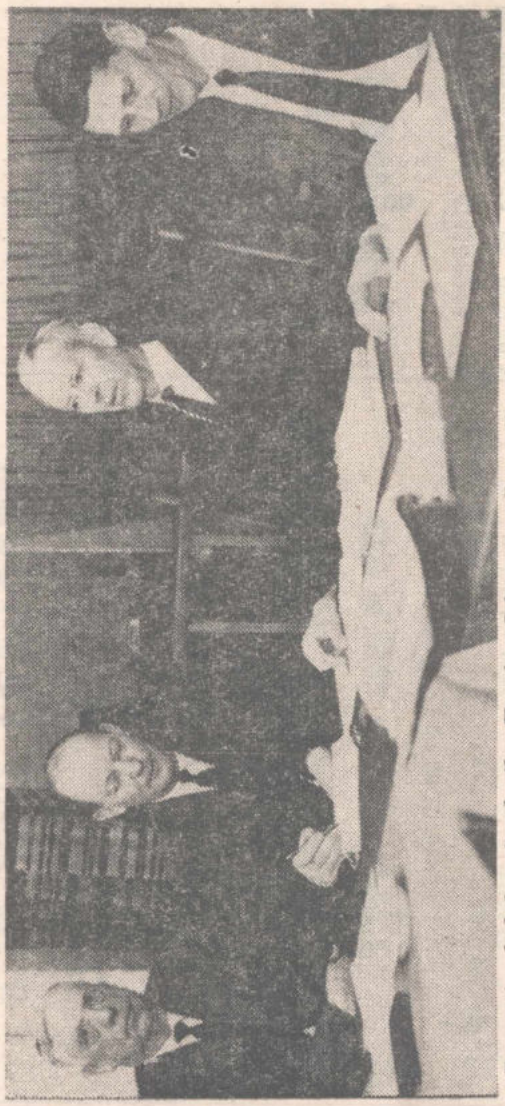

*Fr. v. styrelseledamoten lantbr. Henning Johansson, Berg, Fornåsa, vice ordf. lantbr. Lars Ivan Runemark, V. Fornås, Fornåsa, styrelseordf. godsägare Carl Gösta Kjellin, Brunneby gård, Borensberg, samt skogs- och kassaförvaltaren jägmästare K. G. Rosendal, Mjölby.*

6-69

# VARDAG I VÄSTERLÖSA

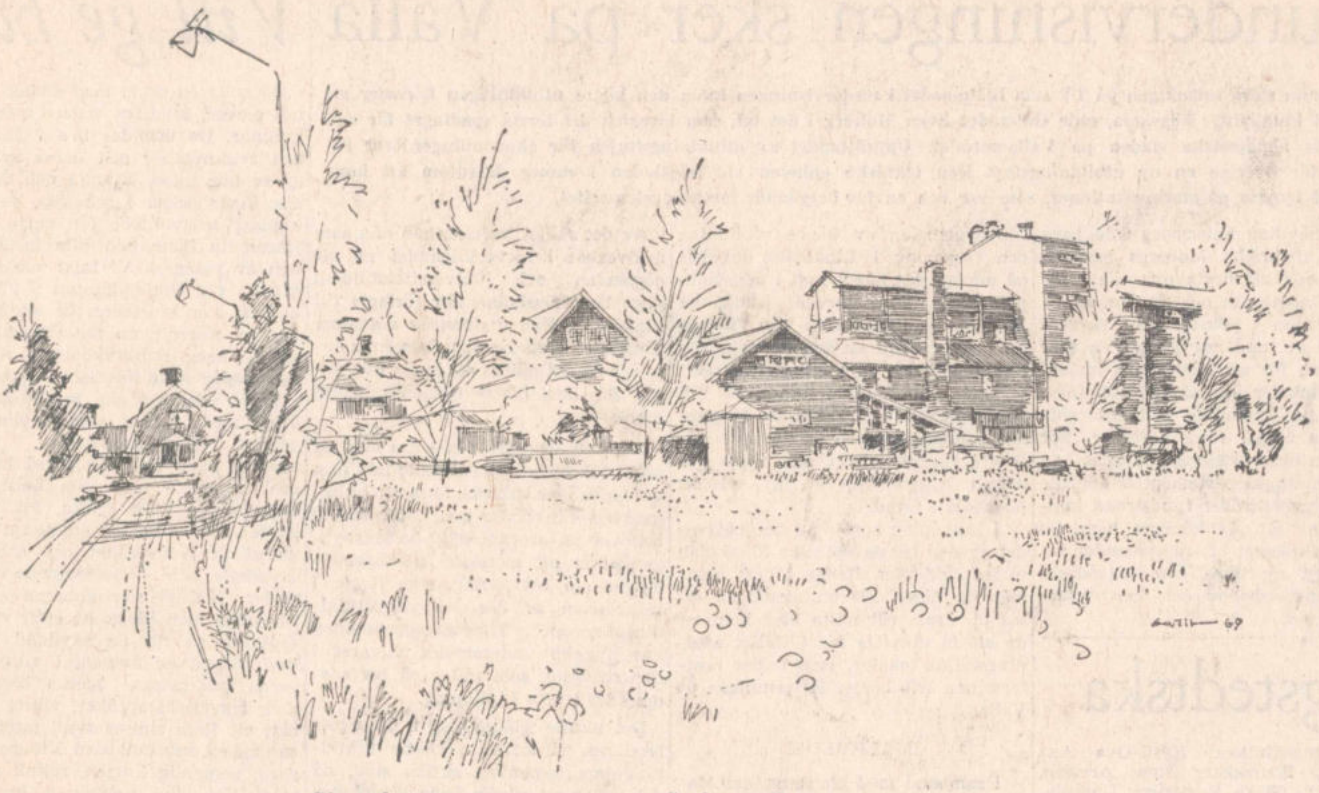

*Sågverket viner*
*och kvarnarna mal*
*säckar lastas*
*på vagnar och flak.*
*Rapsen har blommat*
*trädan harvas*
*och vita kalkmoln*
*bolmar*
*över somliga fält.*

*Svalorna flyger*
*högt under sky*
*Vinden gungar*
*björkar och gröna popplar.*
*Snart skall*
*oxelträden blomma.*
*Solen går ner*
*över Marås kullar*
*och opp över Egeby by.*

**Agn**

## JAKTRÄTTEN

å nedanstående områden tillhörande **Bobergs Häradsallmänning** utarrenderas för en period om 5 år:

**A. Bobergs södra allmänning,** Klockrike fs, intill och norr om Älvans stn, 461 ha;

**B. Bobergs västra allmänning,** Fornåsa fs, ca 3 km väster om Fornåsa samhälle, 201 ha;

**C. Markeboskiftet,** Tjällmo fs, ca 4 km västsydväst Tjällmo kyrka, 379 ha.

PM betr. jakträttens omfattning gällande bestämmelser m m samt övriga upplysningar erhålles efter hänvändelse till styrelsens ordf. godsäg. C. G. Kjellin, tel. 0141/402 04, eller till skogsförv. jägm. K.-G. Rosendal, tel. 0142/101 12.

Skriftliga anbud märkta "Bobergsjakt" sändas under adress: **Bobergs Häradsallmänning, Stora Torget 3, 595 00 Mjölby,** och skola vara adressaten tillhanda senast den 14 juni kl. 12.00 på dagen. Fri prövning förbehålles.

Mjölby den 5 juni 1969.

**Allmänningsstyrelsen**

6-69

## BOBERG

**Från stenografi-** och maskinskrivningskursen vid Ljungstedtska skolan i Linköping, har bl. a. Sylvia Fransson, Fornåsa, utgått med slutbetyg.

**Bobergs pensionärsförening** hade på lördagen möte i Bygdegården, Fornåsa, under god tillslutning. Ordföranden Manfred Hansson, Österstad, ledde förhandlingarna och kunde välkomna mellan 40—50 deltagare och då särskilt en ny medlem.

Manfred Hansson lämnade rapport från distriktskonferensen i Norrköping. Man började planera för föreningens sedvanliga auktion i höst och beslöts att årets försäljning skall hållas i oktober i Bygdegården, Fornåsa. Efter förhandlingarna följde kaffesamkväm och medverkan av föreningens sånggrupp som sjöng under ledning av kantor Kerstin Andersson, Borensberg.

På måndagen åkte pensionärsföreningen på en tredagars bussresa till Blekinge. Man åker första dagen med kurs på Tingsryd där övernattning sker. Tisdagen innefattar bl. a. besök vid Eringsboda blomsterträdgård och Ronneby. Även andra natten sker övernattning i Tingsryd varefter det blir hemfärd på onsdagen. I sanning frisk satsning av pensionärerna i Boberg ifråga om reseutflykt.

6-69

## Boberg

**Fornåsa kyrkofullmäktige** har haft sammanträde. Kassaomslutningen var 86 394 kr. 191 kr anslogs till inköp av en ryggspruta för ogräsbekämpning på kyrkogården. Hos länsstyrelsen skall begäras sammanräkning för utseende av ny ledamot efter avflyttade posttjänstemannen Karl-Evert Johansson.

**Fornåsa pastorats församlingsdelegerade** har haft sammanträde. Kassaomslutningen var 466 522 kr.

## Bobergs Pensionärsförening

håller sitt möte i Fornåsa Bygdegård lördagen den 14 juni kl. 14.30 em.

Nya och gamla medlemmar hälsas välkomna.

**Styrelsen.**

## *Uppvaktningar*

All uppvaktning

på min årsdag undanbedes.

**Albert Grönqvist**

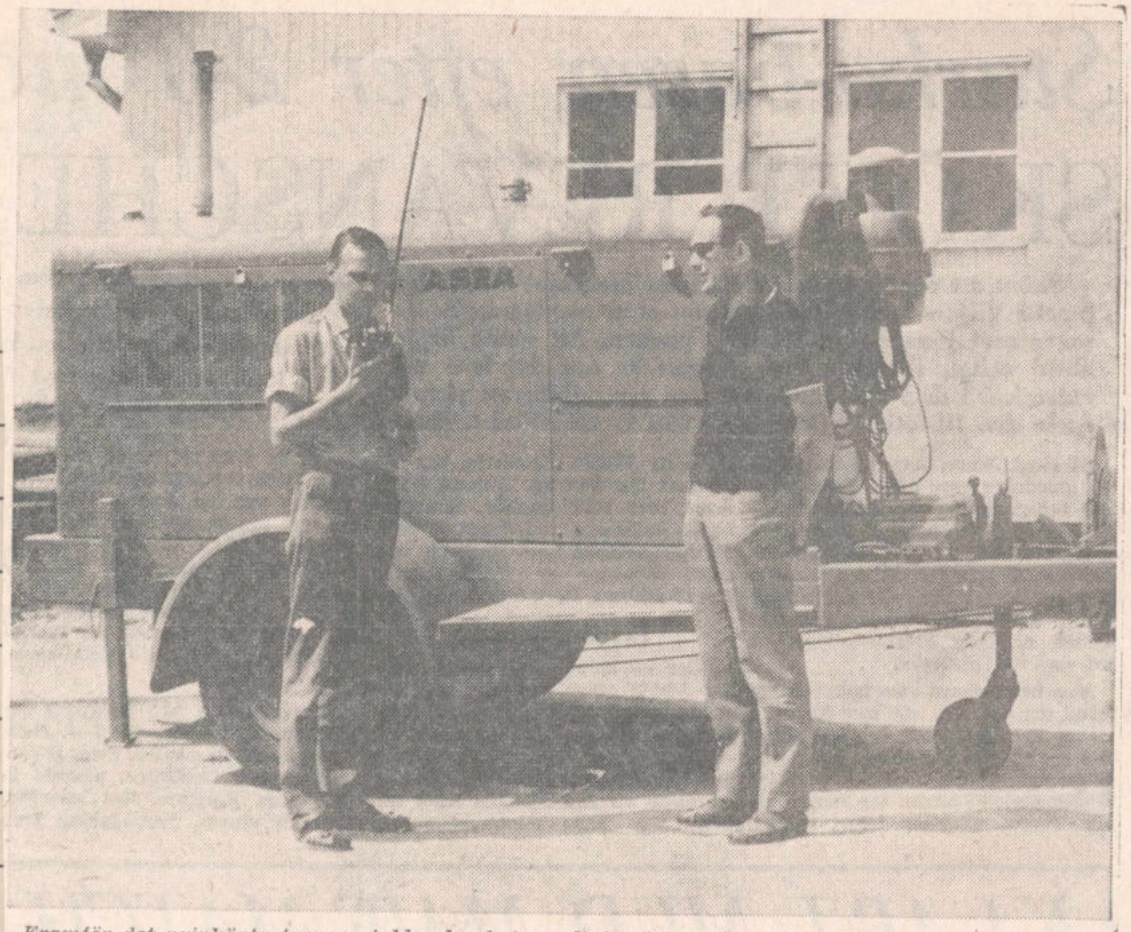

*Framför det nyinköpta transportabla elverket ses linjemästare Lars-Erik Tholås genom kommunikationsradion kontakta en av kraftföreningens bilar, medan driftsingenjör Ragnar Wettermark ser på.*

†

Vår käre Far,
Morfar och Farfar

## O. L. Wäster

* 12/4 1877

har i dag i stor frid nått sitt längtans mål, lämnande oss i sorg och saknad, samt i ljust och tacksamt minne bevarad. Med oss deltager släkt, vänner samt Filadelfiaförsamlingen.

Borensberg den 8 juni 1969.

**Aina och Eskil**
**Erik och Tyra**
**Oskar och Rut**
Barnbarnen

---

Så bidar jag tålig och nöjd med min del
Till dess alla varför få svar
Mitt härliga hopp, det kan aldrig slå fel
Ett arv utan like jag har.

---

De som önska övervara begravningsakten samlas i Kristbergs kyrka lördagen den 14 juni kl. 11.00.

Enligt den avlidnes önskan: I stället för blommor tänk på Filadelfiaförsamlingens Mission.

Efter akten inbjudes till Restaurang Strömgården.

Meddelas endast på detta sätt.



risten Oskar L Wäster, Bergahem, Borensberg. Han var född 1877 i Svanshals och anställdes 1907 vid MÖJ i Borensberg som stationskarl. Till Fornåsa kom han 1917, där han bl a tjänstgjorde som tf stationsföreståndare och pensionerades 1940. Han har belönats med Patriotiska sällskapets medalj. Han blev medlem i Borensbergs baptistförsamling 1913 och övergick till pingströrelsen 1926. Sedan 1940 har han varit medlem i Filadelfiaförsamlingen i Borensberg. Här tillhörde han äldstekåren och har under många år varit vice föreståndare. Närmast sörjande är barn och barnbarn.


*NORMLÖSA*

## BUSSUTFLYKT

**Måndagen den 23/6 till bl. a. Lidköping (Rörstrands), Skara och Varnhem. Avresa från Normlösa k:a kl. 6.00. Anmälan senast den 20/6 per. tel. 600 48 eller 601 18.**

## MIDSOMMARFIRANDE

**den 20/6 på ängen vid Normlösa missionshus. Stången kläs kl. 16.**

Lekar — Tävlingar — Servering

**VÄLKOMNA!** **Arr. CKF**



**60-årsjubilarer** *1909 års Linköpingsstudenter var på torsdagen samlade i sin gamla skolstad. Till 60-årsjubileet hade följande infunnit sig: lektor Allan Bergstrand, Malmö, rektor Simon Erlandsson, Uppsala, adjunkt Helmer Fritjofson, Enköping, lektor Gunnar Ljungvik, Lund, lektor Gustav Sandsjoe, Örebro, fru Ottilia Samuelsson, Tegneby, greve Johan Falkenberg, Linköping, postmästare Eric Lundgren, Danderyd, adjunkt John Erwinger, Gävle, och direktör Hugo Ferlin, Södra Vi. Programmet upptog bl a besök i Gamla Linköping och Skolmästargården, Linköpings läroverkspojkars egen minnesgård*

13-6-69

# *Fornåsaläger startade med rekordanslutning*

**Den lugna Kommorpsparken i Fornåsa har med ens förvandlats till ett koncentrerat livscentra där det kryllar av ett nära hundratal pojkar och flickor. Det är Betelförsamlingen som även i år ordnat sitt pojk- och flickläger. Här i den vackra parken har läger hållits sedan 1943 men de första tjugo åren var det för ungdom från 14 år och uppåt.**

— Det är pojk- och flicklägren som slagit igenom och då det gäller dem toppar vi i år, säger lägerchefen pastor Helge Andersson. Det är östgötaungdom som kommer. En stor grupp från Grebo och Bankekind, Sturefors, Linköping, Borensberg, Vreta kloster, Atvidaberg och givetvis Fornåsa.

Tanganyikamissionärerna Berit och Sixten Andersson kommer att stå för bibelstudier och missionsstunder. Lägrets egen missionär Ingegerd Norman, Japan, kommer också att ge glimtar från sitt arbete.

Pastor Håkan Karlsson, Grebo, är fornåsabo och hör ihop med dessa läger och är dess intendent.

Badresorna ned till Boren har alltid varit populära vid Fornåsa-lägren och blir inte något undantag i år heller.

På lördagskvällen och söndagseftermiddagen är offentliga möten ordnade då ungdomar och ledare svarar för ett program med tal, sång och musik. Ett par som kommer att få särskilt jobbiga dagar är flickledarna Inga-Maj Andersson och Eva Strand.

Lägret pågår torsdag—söndag. Under dagarna 5—9 juli kommer det att hållas HF:s bilburna läger, ett ungdomens läger-rally som omfattar 80 mil med bil och med start och mål vid Kommorp i Fornåsa. Det gäller ungdom från 15 år och uppåt och är veterligt något alldeles nytt i sitt slag.

De 80 milen blir uppdelade på fem dagsetapper och går i Småland. Lägret avser i första hand evangelisering, med besök på ungdomsvårdsanstalter o. dyl. och ett möte kommer även att hållas i Jönköpings rådhuspark.

---

## Boberg

Fornåsa betelförsamlings ungdomsläger vid Komorp öppnades på torsdagen. I lägret deltar 80-talet ungdomar från Bankekind, Grebo, Linköping, Borensberg och Fornåsa. Lägret varar till och med söndag. Lägret är ett årligt återkommande arrangemang i betelförsamlingens regi. På programmet står bibelstudier, tävlingar, frågesport, bad m m. Vidare medverkar missionärsparet Berit och Sixten Andersson i år hemkomna från Tanganika och församlingens egen missionär Ingegärd Norman. Ledare är intendent Håkan Karlsson och pastor Helge Andersson.

## BOBERG

**Solskenslägret** i Fornåsa avslutat. Betelförsamlingens i Fornåsa årligen återkommande pojk- och flickläger som i år fick rekordartad tillslutning avslutades under den gångna helgen. Lördagskvällens möte hölls i stora lägertältet då missionärerna Berit Andersson och Ingegerd Norman talade om missionen i Tanzania respektive Japan. Livligt ungdomligt sånginslag förekom. Söndag förmiddag hölls lägergudstjänst som leddes av pastor Håkan Karlsson. Lägerchefen Helge Andersson talade och ungdomar sjöng. På eftermiddagen hölls avslutningsmöte då i första delen av mötet missionen stod i blickpunkten. Missionärerna Sixten och Berit Andersson samt Ingegerd Norman talade. Efter rast och servering gav samtliga ledare minnesord till deltagarna. Lägerchefen tackade och slutligen samlades man kring flaggstången, flaggan halades och solskenslägret 1969 förklarades avslutat.

6-6-69 MT

# Svartådalens kraftförening kan redovisa nytt vinstår

**Svartådalens kraftförenings ekonomiska förening redovisar det gångna verksamhetsåret som ett av de gynnsammaste under föreningens historia. Detta kanske till särskild glädje eftersom man under det gångna goda året firade föreningens 50-åriga tillvaro. Föreningen kan redovisa en vinst på 20.272 kr medan vinst- och förlusträkningen under det gångna året balanseras på 1.945.980 kr. Vidare kan omnämnas att föreningens förslag till utgifts- och inkomststat för år 1969 balanseras på 2.110.000 kronor.**

Detta var några av de uppgifter som framkom i samband med att Svartådalens kraftförenings ekonomiska förening hade samlats till föreningsstämma på Sjögestad motell under torsdagseftermiddagen. Inledningsvis hälsade ordföranden Nils Nilsson välkommen och framförde föreningens glädje över det gångna gynnsamma året.

— Som bekant har det varit ett mycket gott år och kanske rentav ett av de bästa under föreningens historia, omnämnde herr Nilsson. Nu tror kanske många att det i år blir billigare kraftavgift detta år. Så blir det dock inte eftersom vi vill stadga oss ekonomiskt och f. n. utvecklar en hel del. Däremot siktar vi på en eventuell sänkning under 1970.

Föreningens förvaltningsberättelse föredrogs av driftsingenjör Ragnar Wettermark som även omnämnde att vattentillgången under det gångna året varit cirka 40 proc. högre än ett normalår. Han omnämnde vidare att också detta år tycks bli lovande eftersom Sommens vattenstånd är mycket gott.

Beträffande distributionsnätet kan omnämnas att spänningsomläggning till 380/220 volt har verkställts inom 10 transformatorområden. 750 m friledning och 140 m jordkapel 20 kV har tillkommit i samband med anslutning av Bobergs valltork. Ombyggnad och omisolering av Vallerstad-linjen från 3 kV till 10 kV har utförts på delen Biskopsberga—Lindevad. Trådbyte och omisolering har dessutom skett på 4 km friledning på Skeppsås-linjen och Skorteby-linjen.

Vidare kan omnämnas att hela dammen vid Vågforsens kraftstation har försetts med ny trädurk. Två stycken transformatorer på vardera 1.200 kVA samt en spänningsregleringstransformator på 1.800 kVA, som varit uppställda som reserv, har urkopplats och skrotats. I dess ställe har en 5.000 kVA spänningsregleringstransformator inkopplats i utomhusställverket. Ett nytt mottagningsställverk 20 kV har uppställts och inkopplats i kraftstationen.

Under det gångna året har föreningen träffat ett 15-årigt avtal med Mjölby stads elverk för inköp av erfoderlig tillskottskraft samt om samkörning av Vågforsen, Knutsbro och Öjebro kraftstationer.

Vattentillgången vid Vågforsens kraftstation har varit god. Den genererade energimängden har uppgått till 5.223.370 kWh, vilket är 3,3 proc. mindre än under 1967. Generatorerna i Vågforsen har sammanlagt varit igång 14.202 timmar mot 15.129 timmar 1967. Av den genererade energin har 1.280 kWh utgått till Mjölby stads elverk som överskottskraft. Från samma elverk har 12.968.304 kWh mottagits som tillskottskraft, en ökning med 32,5 proc. mot 1967.

Totalt har till det egna distributionsnätet 18.190.394 kWh utgått, en ökning med 3.007.094 kWh eller 19,8 proc. mot 1967. Den i distributionen nyttiggjorda energin har varit 16.347.725 kWh. Maximalbelastningen inträffade den 12 januari och var 4.120 kW, en ökning med 6,2 proc. mot förra årets maxbelastning. Den största dygnsbelastningen till det egna distributionsnätet utgick samma dag och var 85.190 kWh, en ökning med 8,5 proc. mot den största dygnsbelastningen under 1967.

Vinst- och förlusträkningen under 1968 balanseras alltså på 1.945.980 kr varav på intäktssidan energiavgifter uppgår till 1.710.888. Av gångna årets vinst på 20.272 kr beslutade nu styrelsen att 7.564 kr överföres till reservfonden, 9.000 till dispositionsfonden och 3.708 kr balanseras i ny räkning.

Slutligen kan omnämnas att i samband med styrelsevalet omvaldes de tre ledamöterna Harry Egelstig Gösta Tengnert och Bengt Tevell som var i tur att avgå.

---

## Kungörelse

Dödsboet efter förre direktören Hans Gunnar Jansson, Monaco, tidigare i Linköping, har på grund av en denna dag ingiven ansökan vid rådhusrätten i Linköping försatts i konkurs. Första borgenärssammanträdet i konkursen, å vilket sammanträde bl. a. definitivt förvaltareval äger rum, har utsatts att hållas inför konkursdomaren i nämnda stad å rådhuset den 13 augusti 1969 klockan 10. Bevakningar, i två ex., bör vara ingivna eller med posten inkomna till konkursdomaren senast den 19 september 1969. Kungörelser om konkursen skall införas i Östgöta Correspondenten. Anmärkningar mot de fordringar, som bevakats före ovannämnda bevakningstids utgång, må framställas senast den 14 oktober 1969. Anmärkningsskrift, i två ex., ingives eller insändes till konkursdomaren. Under anmärkningstiden finns bevakningshandlingarna tillgängliga å advokaten Enar Lindbloms kontor, Nygatan 31 A, Linköping. Förlikningssammanträde kommer att hållas inför rättens ombudsman i konkursen å rådhuset i Linköping den 4 november 1969 klockan 10.

Möjligen återstående tvistefrågor handlägges vid rådhusrätten den 18 november 1969 klockan 10.

Linköping den 14 juli 1969.

**KONKURSDOMAREN**

Postadress:
Rådhuset, Box 365, 581 03 Linköping 1

---

## Kungörelse om offentlig auktion

Härmed tillkännages, att offentlig auktion förrättas tisdagen den 10 juni 1969 kl. 10.30 av undertecknad å Frimurarehotellet, Linköping.

Vid auktionen utbjudes följande egendom till försäljning:

AB Rätt Pris (f d AB Gunnars Fabriker), osäkra fordran å framlidne direktör Gunnar Jansson, Monaco, enligt kontokurant, å tillhopa kronor 1 327 933: 03. Kontokuranten finnes att tillgå hos undertecknad.

Betr. fordringen upplyses vidare följande:

Fordringen är oklar.

Andra gäldenärens fordringsägare gör mot denna gällande krav å miljonbelopp.

Det är ej utrett, huruvida eller i vad mån gäldenären äger tillgångar i Sverige.

Fordringen överlåtes med hänsyn till ovanstående förhållanden givetvis utan varje ansvar för vare sig beloppets riktighet eller gäldenärens betalningsförmåga.

Linköping den 22 maj 1969.

Enligt uppdrag:
**BENGT GUNNHAGEN**
Hypoteksdirektör
**Vasavägen 5, Linköping**
Telefon 013/12 01 32

---

## Kungörelse ang. inställd auktion

På förekommen anledning är den till den 10 ds kl. 10.30 utsatta auktionen avseende AB Rätt Pris (f d AB Gunnars Fabriker) osäkra fordran å framlidne direktören Gunnar Jansson, Monaco, inställd.

Linköping den 3 juni 1969.

Enligt uppdrag:
**BENGT GUNNHAGEN**

# Svartådalens kraftförening ökar
# Största arbetsgivaren i Boberg

**Svartådalens kraftförening har under det senaste året gjort stora investeringar. Dessa har varit nödvändiga för att svara mot den ökade efterfrågan på elkraft som har blivit de senaste åren. Under enbart de senaste fyra åren har förbrukningen växt med hela 70 %. Dessutom har man haft ambition att nedbringa risken för avbrott och dylikt. Svartådalens kraftförening inledde sin verksamhet år 1920, då kraftstationen Vågforsen vid Normlösa byggdes. I början hade man överskott på kraft, men nu är situationen en helt annan.**

Förbrukningen har stigit snabbt och av de 20 milj. kWh som nu säljes till de ca 3.000 abonnenterna producerar man endast 5 milj. själva. Resten köpes av Mjölby stads elverk. Förbrukningen har fördubblats på sex år och årets energiförbrukning skulle ha räckt från starten 1920 till 1937, alltså hela 17 år!

Varför har då förbrukningen stigit så snabbt?

— Ja, svarar driftschefen ingenjör Ragnar Wettermark, ökningen har flera orsaker. Lantbrukets rationalisering har lett till anskaffandet av allt fler eldrivna maskiner. I många äldre fastigheter har installerats elvärme. Dessutom har vi tillförts en del nya abonnenter. Den största av dem är Bobergs Valltork. Veta elförening ingår från fjolåret i Svartådalens kraftförening, vilket har tillfört oss hundratalet nya abonnenter. I år kommer vi att få ytterligare 35 från Herrberga elförening.

— Kraftstationen Vågforsen har visserligen inte mer än fem meters fallhöjd, och vi har därför aldrig kunnat höja effekten där. Generatorerna, som har hängt med ända sedan 1920, fungerar dock fortfarande utmärkt och vi har inga planer på att lägga ned stationen, som ekonomiskt är en tillgång för oss.

### TJUGO ANSTÄLLDA

Kraftföreningens kontor och förråd ligger i Tolebro strax intill Vågforsen. Man har 20-talet fast anställda och anställer sedan ytterligare arbetskraft vid behov. Därmed är man antagligen den största arbetsgivaren i Bobergs kommun. Av de anställda är fem tjänstemän. Kraftstationen sköts normalt av endast två maskinister. Det helt övervägande antalet av de anställda arbetar alltså ute på linjerna.

**— Vi levererar elektricitet till ett ganska stort område, säger ingenjör Wettermark vidare. Exempel på orter dit vi levererar är Bjälbo, Varv och Viby. Vår största tätort är Fornåsa. Detta ger oss ganska besvärliga kommunikationsproblem.**

— För närvarande har vi sex bilar och i höst kommer att levereras en ny reparationsbil med fyrhjulsdrift. Denna tar sig fram även under besvärliga förhållanden och kommer att vara en stor tillgång vid reparationer.

Men även en hel del andra och större investeringar har gjorts och görs just nu. En ny mottagningstransformator på 5 MVA håller just på att installeras. Denna kommer att ersätta den gamla, som var på 3 MVA och har kostat ca 50.000 kr i inköp.

Transformatorn kommer att användas för att minska spänningen från 10.000 till 20.000 volt på den energi som köps från Mjölby elverk. Dessutom är ett nytt mottagningsställverk klart i dagarna. Detta har kostat ca 60.000 kr.

### NYTT STÄLLVERK

För den egenproducerade energin tänker man höja generatorspänningen på bägge aggregaten från 3.000 till 10.000 volt. För det ändamålet har inskaffats två transformatorer och ett nytt ställverk för en sammanlagd kostnad av ca 50.000 kr. Det gamla ställverket, som nu ersätts, har hängt med ända sedan 20-talet. Installeringen av det nya ställverket sker i huvudsak av kraftföreningens egna anställda, vilket beräknas förbilliga det hela betydligt.

Just nu arbetar man på linjerna till Normlösa och Skeppsås. Dessa ska förberedas för spänningshöjningen till 10.000 volt. Spänningshöjningen innebär att varenda isolator på linjerna måste bytas. I maj i år byttes tråden från Vågforsen till Viby ut från 10 mm² koppartråd till 62 mm² aluminiumtråd.

Cementpelarna i Svartån vid Vågforsen förstärktes förra året genom s.k. cementinjektering och i år kommer kraftstationen att snyggas upp.

Den energi som köps av Mjölby elverk levereras på en ledning mellan Öjebro och Vågforsen. Ingen reservledning finns och det förhållandet har oroat kraftföreningen. Ett avbrott på den ledningen skulle nämligen ställa en stor del av abonnenterna utan elektricitet.

**Sedan förhandlingar nu genomförts med Mjölby stad kommer reservmatning att ske på en linje ut mot Bjälbo och Varv. Linjen blir klar i vinter och kostnaderna beräknas hålla sig kring 50.000 kr.**

### "TÄNKANDE BRYTARE"

Motorvägsbygget vid Viby har fört med sig en del konsekvenser för kraftledningen. Man har tvingats flytta en del ledningar och har nu också byggt en ny transformator. Denna är i drift sedan i måndags och transformerar från 20.000 till 10.000 volt. Den är försedd med s.k. "tänkande brytare", vilket innebär att om t.ex. en fågel flyger emot tråden och strömmen bryts, så försöker brytaren själv två gånger att slå på strömmen igen innan centralen i Vågforsen larmas.

På så sätt kan en hel del onödiga utryckningar förhindras. Kostnaden för transformatorstationen är ca 90.000 kr och den är förberedd för ca 100 proc. utökning av kapaciteten. En liknande transformator kommer att installeras i Varv, men där behåller man den gamla byggnaden.

**Ett nyinköpt transportabelt elverk har just tagits i bruk. Detta har effekten 70 KVA och drivs av en dieselmotor. Det har kostat ca 35.000 kr i inköp och kommer i huvudsak att användas under reparationer och utbyggnad av linjerna samt vid svårare driftsstörningar. Här har man alltså skaffat sig en utmärkt "försäkring" om något avbrott skulle inträffa någonstans.**

En ny kommunikationsradioanläggning har också inskaffats och denna har redan visat sig kunna rationalisera arbetet betydligt. Kraftföreningen verkar ju inom ett stort område och kontakt mellan de olika arbetsplatserna har förut medfört en del problem.

De senaste åren har varit goda ekonomiskt och därför har man hittills kunnat finansiera alla gjorda investeringar med eget kapital.


## Kungörelse

Covaco International Aktiebolag i Linköping, förut Aktiebolaget Rätt Pris, har på grund av en 2/9 1969 ingiven ansökan samma dag vid rådhusrätten i Linköping försatts i konkurs. Första borgenärssammanträdet i konkursen, å vilket sammanträde bl. a. definitivt förvaltareval äger rum, har utsatts att hållas inför konkursdomaren i nämnda stad å rådhuset 9/10 1969 kl. 10. Bevakningar, i två ex., bör vara ingivna eller med posten inkomna till konkursdomaren senast 17/10 1969. Kungörelser om konkursen skall införas i Östgöta Correspondenten. Anmärkningar mot de fordringar, som bevakats före ovannämnda bevakningstids utgång, må framställas senast 7/11 1969. Anmärkningsskrift, i två ex., inges eller insändes till konkursdomaren. Under anmärkningstiden blir bevakningshandlingarna att tillgå å Adolf Öhmans Advokatbyrå, Birger Jarlsgatan 11, Stockholm. Förlikningssammanträde kommer att hållas inför rättens ombudsman i konkursen å rådhuset i Linköping 19/11 1969 kl. 10. Möjligen återstående tvistefrågor handlägges vid rådhusrätten 2/12 1969 kl. 10.

Linköping den 2 september 1969.

**KONKURSDOMAREN**

Postadress:
Box 365, 581 03 Linköping 1.

## Kungörelser

## Kungörelse

ktiebolaget Rätt Pris, förut Aktiebolaget Gunnars Fabriker, i Linköng, har på grund av en denna dag given ansökan vid rådhusrätten rstädes försatts i konkurs. Första rgenärssammanträdet i konkursen er rum å rådhuset, Kungsgatan 33, nköping, den 6 augusti 1969 kloc- in 10, och bör fordringar i konkurn bevakas hos konkursdomaren sest den 12 september 1969. Kungölser angående konkursen kommer t införas i tidningen Östgöta Corspondenten.

Linköpings rådhus den 7 juli 1969.

**KONKURSDOMAREN**

Postadress:
Box 365, 581 03 Linköping 1.

# 300 Bobergs-elever har fått sommarfritt

**Avslutning vid Bobergs skolor ägde rum på onsdagen i finast tänkbara examensväder, som gav särskild glans åt dagen. Sammanlagt var det ca 300 elever inom Bobergs skoldistrikt som nu fick sommarlov. Enligt traditionen samlas man i respektive kyrkor till gemensamma avslutningar för berörda klasser och det är något som man tycker är mycket högtidligt och uppskattas allmänt.**

I Fornåsa skola inledde man med lektioner som vanligt i de festklädda salarna och det gällde här årsklasserna 2, 5 och 6. Därpå följde gemensam avslutning i Fornåsa kyrka där man tågade in med svenska fanan i täten under det att kantor Sven Carlsvärd spelade Pomp and circumstance av Elgar.

Så sjöng barnen i de olika avdelningarna sånger och i en del fall till klanginstrument och på sedvanligt sätt sjöng alla gemensamt Östgötasången. Kyrkoherde Frithiof Brunius höll tal och avslutade med altartjänst och till sist tågade man ut under det att kantorn spelade Festmarsch av Hägg.

I Lönsås gick programmet till i omvänd ordning, detta för att få medverkan av kyrkoherden även här. Man började i kyrkan där kyrkoherde Brunius talade och avslutade med en kort altartjänst, och under samlingen sjöng man psalmerna 474 och 475.

Efteråt fick lärarna mottaga blommor och presenter från barnen. Kantor Svante Björklund tackade och överlämnade blommor från eleverna till bespisningspersonalen och till vaktmästaren. Till sist samlades man i skolan till två korta lektioner och klassrummen var dagen till ära fint smyckade.

## ASKA

**Ordinarie kyrkostämma** hölls för Hagebyhöga församling på onsdagskvällen under ordförandeskap av lantbrukare Nils Dannéus. Vid stämman beslöt man att acceptera erbjudandet att från kommunen överta Hagebyhöga skola för att använda den för församlingens räkning. Vidare fattade man också ett principbeslut om omläggning av kyrkogården enligt ett förslag som upprättats av Hushållningssällskapet i Linköping. Kyrkorådet gavs i uppdrag att närmare bearbeta förslaget samt framräkna kostnader för projektet. Revisionsberättelsen för det gångna årets verksamhet förelåg också. Av räkenskapssammandraget framgick att kassan omslutit 40.990 kr medan de fonder som stämman förvaltar uppvisade en behållning på 104.053.

## BOBERG

**Ersättning för ringröta.** Statens växtskyddsanstalt anser att regeringen skall ge lantbrukare Sören Tevell, Fornåsa, 17.100 kr i ersättning för förlust på grund av ringröta i potatis. Den infekterade utsädespotatis hr Tevell använt var godkänd vid fältbesiktning av Statens centrala frökontrollanstalt.

**Flaggdag i Älvestad.** Firandet av svenska flaggans dag hade Bobergs kommun i år förlagt till Hällestad. Hemmansägare Oskar Lindmarks trädgård var målet för flaggtåget och där hölls talet för flaggan och fosterlandet av kommunalkamrer Sture Hansson. I samband med utdelandet av medborgarboken till 21-åringar (48) hölls ett anförande av kommunalfullmäktiges ordförande landstingsman Hugo Hall. Omkring 35 körsångare från kommunens kyrkorer och frikyrkliga samfund svarade för sången under kantor Svante Björklunds ledning. Högtidligheten fortsatte sedan inne i kyrkan där rektor Filemon Lekander utförde altartjänst och kören medverkade. Vid orgeln tjänstgjorde kantor Bertil Korsfeldt. Vid det efterföljande samkvämet i skolan deltog ett hundratal personer. Kommunen stod för värdskapet och lokalkommitténs ordförande kamrer Arne Andersson tackade alla medverkande.

**Söndagsskolan i Älvan** hade på söndagen sin sommarfest i Fallsbergs vackra trädgård. Barnen tillsammans med lärarna svarade för ett trevligt program. Efter kafferasten höll Gustav Sundström tal till barn och äldre och visade olika huvudbonader från Israel. Festen som leddes av Gunnar Pettersson var mycket välbesökt och gynnades av ett strålande sommarväder.

## BOBERG

**Trafikolycka.** Vid 15-tiden på onsdagen inträffade en trafikolycka i korsningen av väg 1050 och 211 i Fornåsa samhälle. I baksätet på den ena bilen låg en person — 20-årig yngling från Tjörn — och sov då olyckan inträffade. Han klagade över smärtor i ryggen varför ambulans rekvirerades för att föra honom till Vadstena lasarett. Där fick han kvarstanna för vård.

## Boberg

**Fornåsa skolas årsavslutning** inleddes med lektioner i de tre klassavdelningarna varpå man samlades till gemensam avslutning i kyrkan. Under inmarschen med svensk fana i täten spelades på orgeln Pomp and circumstance av Elgar. Eleverna i de olika klasserna sjöng under ledning av kantor Sven Carlswärd och folkskollärare Alfhild Malmcrantz. Kyrkoherde Frithiof Brunius avslutade läsåret och förrättade altartjänst. Till sist spelades Festmarsch av Hägg.

### *Skolavslutning i Normlösa*

Skolavslutning hölls på onsdagen i Normlösa. Efter sedvanlig examen i skolan tågade barnen till kyrkan, som prytts med blommor och björkar. Efter psalmen Den blomstertid nu kommer talade kyrkoherde Arthur Knuthammar, fru Brita Pantzar sjöng till ackompanjemang av kantor Ingegerd Rangsjö Det är en kostelig ting. Skolstyrelsens ordförande Sven Andersson framförde ett tack till folkskollärare Maja Willén, som i och med denna termin avgår från en 41-årig tjänst i skoldistriktet, varav största delen i Lönsås församling. Även rektor Nils Crusefalk frambar ett tack för hennes lärargärning. Till fru Willén överlämnades från kommunen en gåva och blommor.

## Boberg

**Firandet av svenska flaggans dag** hade Bobergs kommun i år förlagt till Hällestad. Hemmansägare Oskar Lindmarks trädgård var målet för flaggtåget och där hölls talet för flaggan och fosterlandet av kommunalkamrer Sture Hansson. I samband med utdelandet av medborgarboken till 21-åringar (48) hölls ett anförandet av kommunalfullmäktiges ordförande landstingsman Hugo Hall. Omkring 35 körsångare från kommunens kyrkokörer och frikyrkliga samfund svarade för sången under kantor Svante Björklunds ledning. Bl a framfördes Sveriges flagga av Alfvén och Modersmålets sång av Hagfors. Högtidligheten fortsatte sedan inne i kyrkan där rektor Filemon Lekander utförde altartjänst och kören medverkade. Vid orgeln tjänstgjorde kantor Bertil Korsfeldt. Vid det efterföljande samkvämet i skolan deltog ett hundratal personer. Kommunen stod för värdskapet och lokalkommitténs ordförande kamrer Arne Andersson tackade alla medverkande.


*NORMLÖSA*

**TAXITUREN**

Normlösa—Skänninge går på torsdag den 19/6 i stället för fredag.

**Bobergs kommunalnämnd**

*BOBERG*

**Fornåsa-ortens Maskinförening u. p. a.**

Ord. **ÅRSSTÄMMA** i Bygdegården **torsdagen den 19 juni kl. 19.**

Ärenden enligt stadgarna.

**Styrelsen**


## Boberg

**Vid förskoleseminariet** i Uppsala har bl a utexaminerats Gunilla Knuthammar, Normlösa, Skänninge.

**Läsåret vid Älvestads skola** avslutades i onsdags. Ett par korta lektioner hölls först i de tre klassavdelningarna. I klass 4 ägnades en av lektionerna åt sång. Ett knippe sommarglada melodier ur sångcykeln Landet överallt av Gunnar Edander och Gunvor Anér framfördes. Ackompanjemanget bestod av rytminstrument och piano. Solotramtradanden gjordes av Per-Olov Eriksson, Eva Karlsson, Britt Ljungaeus och Agneta Östlund. Vid den gemensamma avslutningen hölls först ett anförande av tillsynsläraren Bertil Korsfeldt, varefter skolstyrelsens representant fru Märta Damberg talade till lärarna, skolans övriga personal samt eleverna. 14-6-67



*Skolavslutningen i Normlösa skola gick i den gamla traditionella stilen med examensförhör inför föräldrar och anhöriga. Extra högtidligt var det genom att trotjänarinnan fru Maja Willén höll sin sista examensdag efter exakt 40 år inom Bobergs skolväsende.*

12-6-67

# Trotjänarinna avgick vid Normlösa-finalen

**Skolorna inom Bobergs kommun höll under onsdagen sedvanliga avslutning inför elevernas tundande sommarlov. I Normlösa skola var det extra högtidligt då trotjänarinnan fru Maja Willén avgick efter 40 år inom Bobergs skolväsende. I gammal traditionell stil ledde hon sitt sista examensförhör inför församlade föräldrar och åhörare. Närmast byter hon nu ut pekpinnen för att ta itu med lantbrukarsysslorna på Kvinslunda gård i Fornåsa.**

Examensdagen i Normlösa skola var traditionsenligt pittoresk där det gamla förhöret inför församlade föräldrar fortfarande lever kvar. I en blomsterprydd skolsal tog lärarinnan fru Maja Willén emot såväl sina skolbarn som föräldrar och intresserade åhörare. Inför stundande ferier fick nu skolbarnen visa vad de lärt under den gångna terminen varefter man avslutade med skolteater, sång och betygsutdelning.

Denna sista dag för skoltjänarinnan Maja Willén blev naturligtvis något av en högtidsdag då hon avtackades av elever, Bobergs kommun samt skolväsendet. Blomsterprydd blev hon och från skolans sida uppvaktade skolstyrelsens ordförande Ingemar Andersson som högtidligt uppvaktade med ett guldarmband som minnesgåva.

Fru Maja Willéns kommentar när tidningen sökte upp henne var att en avgående gammal lärarinna inte var mycket att offra text på. Hursomhelst blev hon övertygad om att 40 tjänsteår trots allt är värt att omnämnas.

Den avgående lärarinnan har varit i skolans tjänst alltsedan 1928 och det märkliga är att hon hela tiden varit bunden till skolorna inom Bobergs kommun. Till att börja med var hon 36 år vid Lönsås skola och därefter 3 år i Vallerstad varefter hon avslutade med jämna "förti" genom ett år i Normlösa. — Egentligen kunde jag ju ha varit vid en skola hela tiden men på grund av elevbristen på landsbygden blev jag helt enkelt tvungen att byta skolor, berättar fru Willén.

— Visst har det varit strävsamt många gånger men jag måste omnämna att barnen på landsbygden är mycket snälla, rentav underbara. Därmed har jag fått ett mycket gott intryck av skolan. Under alla mina tjänsteår kan jag skryta över att jag under 25 års tid inte behövt ta ut en enda sjukdag. Under denna sista termin har jag dock skämt ut mig en aning eftersom jag på gamla dagar nyttjat tre sjukdagar.

Skoltjänarinnan lägger nu alltså av sitt kall men hon omnämner att det trots detta inte alls saknas sysselsättning för henne.

— Utöver lärarinnetjänsten är jag också lantbrukarfru varför det finns mycket för mig att ta itu med på gården Kvinslunda, berättar fru Willén. Tidigare har jag nog inte varit någon vidare lantbrukarfru då lärarinnetjänsten tagit sin tid och intresse. Vad kossorna i ladugården heter känner jag exempelvis inte till. Och det är ju något som en sann "bonnfru" bör göra...

13/6 69

## Boberg

**Läsåret avslutades** på onsdagen i de sju skolorna i Boberg. I Lönsås skola hölls först morgonbön i kyrkan av kyrkoherde Frithiof Brunius, varefter eleverna samlades i skolan för två lektioner. Eleverna i Ekebyborna och Österstads skolor samlades i Ekebyborna kyrka. Avslutningen här förrättades av f rektorn Filemon Lekander.

**En trafikolycka inträffade** på onsdagen i Fornåsa samhälle. Två personbilar kolliderade och båda fick bärgas. Passageraren i den ena bilen, en 20-årig yngling från Tjörn, låg och sov i baksätet, då olyckan inträffade. Han klagade över smärtor i ryggen och var även chockad, varför han fördes till Vadstena lasarett.

# 50 Bobergs-husmödrar på lyckad studieresa

**Bobergs hushållsnämnder har i samarbete med Föreningen Svenska Spetsar i Linköping företagit en husmodersresa omfattande två dagar som blev något av jättesuccé. Tack vare fina kontakter av de ledande lyckades man få göra studiebesök som går utanpå något över det vanliga. Detta med tvådagarsresa för Bobergs husmödrar var något nytt men slog synnerligen väl ut och alla var storbelåtna.**

Resan gick med buss och det var 50 husmödrar med från olika platser inom Bobergs kommun. Man startade på måndagsmorgonen kl. 6.00 och var åter i Fornåsa vid 22-tiden på tisdagskvällen. Via Borensberg—Tjällmo—Örebro gick resan till Dalarna och först till Stora Tuna kyrka (en av de allra största i Sverige), som visades av musikdir. Ingrid Granstam.

Sedan for man till Bergå färgeri och ullspinneri, ägt av Hemslöjdsförbundet där konsulent Clary Berggren tog emot och visade och därefter åkte man till Hemslöjdens egen kursgård, Sätergläntan, Insjön, tillika koloni och gästhem, och där togs resenärerna emot av rektor Hilda Tillqvist och där man övernattade.

På kvällen var det ordnat med samkväm på Sätergläntan och man hade äran att få lyssna till tal av Hemslöjdsförbundets ordförande fru Ingrid Osvald-Jakobsson som berättade om Sätergläntan och dess verksamhet.

Efter frukost på tisdagsmorgonen på Sätergläntan åkte man vidare till Leksands hemslöjd och togs där emot av chefen fröken Anna Hädell som i alldeles nyrenoverade lokaler kunde visa de utsökta alster som där fanns.

I Leksand besöktes även en utställning från polska legationen i den s. k. Dufsalen. Därifrån blev det sedan att besöka Jobs Textilhandtryck, Västanvik, där konstnären Peer Jobs på ett charmfullt sätt talade och visade och deltagarna fick bl. a. vara med om tryck av ett tyg som under hösten skall utställas på NK i Stockholm.

Resan gick så vidare mot Borlänge och till Alice Lundhs textilateljé i Hytting där hon själv tog emot och informerade om det hela. Detta var sista studiebesöket på den omfattande resan, som gynnades av fint väder och hemresan gick via Örebro och Motala och hem. Reseledare var konsulent Gunnel Bennich-Björkman, Svenska Spetsar, Linköping. Tack och presenter överlämnades till reseledaren och chaufförerna samt till fruarna Gunnel Westman, Brobygård, och Dagny Nilsson, Ljungsgården, som varit med om att planlägga resan.

—kvist.

## Boberg

**En utflykt till Dalarna under två dagar har anordnats av Bobergs hushållsnämnder och Svenska Spetsar, Linköping. Deltagarna samlades först i Fornåsa och for därefter till Stora Tuna kyrka i Dalarna, där musikdirektör Ingrid Svanestam var ciceron. Därefter ställdes färden till Bergås färgeri och ullspinneri, där konsulent Clary Berggren visade runt. Deltagarna hade också tillfälle att lyssna till ordföranden i hemslöjdsförbundet, fru Ingrid Oswald-Jakobsson som i samband med ett senare samkväm informerade om arbetet. Det skedde i Leksands hemslöjds nyrenoverade lokaler. Även en polsk utställning i Leksand bevistades. Som reseledare tjänstgjorde konsulent Gunnel Bennick-Björkman, Svenska Spetsar, Linköping.**

## BOBERG

**Bobergs kommuns räkenskapssammandrag** för 1968 föreligger nu klart och som vanligt innehåller en kommuns bokslut en nådig lunta med siffror. Balansräkningen för året uppgår till 6.505.821 kr och överskottet för 1968 uppgår till 89.128 kr. Förvaltade fonders kapital uppgår till 234.099 kr. Summan anläggningstillgångar slutar på 5.090.391 och summan omsättningstillgångar på 1.113.240 kr. Långfristiga skulder: anläggningslån 493.448, investerat stamkapital 4.596.942 kr. Till kapitalbudgeten överförda skattemedel 357.252 kr.

Driftbudgetens kostnadssumma på 3.565.221 kr fördelar sig på följande utgifter: Central förvaltning 191.663; rätts- och ordningsväsen 110.386; fastighetsförvaltning 153.349; planering och anläggningar 36.502; industriell verksamhet 70.954; undervisning och annan kulturell verksamhet (som vanligt största utgiftsposten) 1.827.887; socialvård 1.024.540; hälso- och sjukvård 11.403; finansförvaltning 138.534 kr. Utgående reservationer utgör 138.375 och ingående reservationer 179.403 kr.

Summa intäkter ifråga om kommunalskatt och sjömansskatt samt skatteutjämningsbidrag utgör 2.506.580 kr.

**75 år** förre varvsarbetaren Per David Svärdzén, Norrköping. Han är född i Älvestad. På 30-talet nedlade han ett stort arbete med att organisera lantarbetarna fackligt. Vid dåvarande Norrköpings varv och verkstad, där han var anställd tog han också livlig del i den fackliga verksamheten. 1944—1950 var han verkstadsklubbens ordförande och han tillhörde styrelsens för Metallarbetarförbundets avdelning 12. Inom föreningen Östergyllen av de Vanföras riksförbund har hr Svärdzén varit ordförande, och han var också verksam inom bostadskooperationen.

85 år fyller 26 juni lantbrukare Karl August Andersson, Eriksberg, Fornåsa.

80 år fyller 24 juni fr. Beda Karolina Karlsson, Österbyhus, Fornåsa.

# Bobergs-pensionärer ute på tredagarsresa

**38 medlemmar i Bobergs pensionärsförening visade sin vitalitet med att under måndag—onsdag göra en bussresa till Blekinge på mellan 75—80 mil. Sommarresor brukar man göra i föreningens regi men detta var den mest omfattande man företagit. Den blev lyckad och alla var storbelåtna.**

Man startade vid 7-tiden på måndagsmorgonen med kurs på Småland och första anhalt var Perstorpsbadet i Eksjö där man drack kaffe. Sedan åkte man till Ekenäs glasbruk där ett intressant studiebesök gjordes. Resan gick så vidare till dagsmålet som var Tingsryd och kurortens restaurang där. Middag intogs och i Tingsryd var det ordnat med förläggning och övernattning skedde där i två nätter varvid resenärerna var inkvarterade i småstugor.

Tisdagen ägnades åt resa till Eringsboda blomstergård som ju är en sällsynt sevärdhet och vidare åkte man till Ronneby brunn där eftermiddagskaffet intogs och man besåg brunnsparken m.m. Man åkte sedan tillbaka till Tingsryd för middag och ny övernattning. Efter frukost på onsdagsmorgonen var man så framme vid hemresedagen och först åkte man då till Karlskrona som besågs och det gavs tillfälle till shopping.

Så fortsatte man kustvägen uppåt via Kalmar till Oskarshamn där lunch intogs på Domusrestaurangen. Färden gick vidare över Kisa till Rimforsa där man rastade för sista gången innan det sedan gick raka spåret hem. Ordföranden Manfred Hansson, Österstad, fick som reseledare och organisatör av resan mottaga tack och blommor från deltagarna genom Martin Emilsson, Lönsås.

# Nio tunnland nyodling på Skeppsåsgård

12-6-69

**Helt i strid mot regeringens jordbrukspolitik agerar en del jordbrukare i Skeppsås med omnejd. I stället för att lägga ned jordbruken har man börjat med nyodling av jord, i avsikt att få mindre gårdar mera lönsamma. En av dem som mest engagerat sig med nyodlingar är lantbrukare Gösta Rangsjö, Alnäs, Skeppsås. Han håller just på med avslutningen av nyodlingen på sin gård och totalt har han nyodlat cirka nio tunnland.**

— Att jag började med nyodling beror till största del på att vi för fem—sex år sedan upphörde att ha nötkreatur på gården. Då hade vi inte längre användning för betesmarkerna och det enda rätta var ju då att odla upp dessa arealer, omtalar lantbrukare Rangsjö. En del nyodlingarna är redan insådda och de kvarvarande kommer att sås in i höst med råg eller raps. Avsikten var att detta område skulle såtts redan i våras, men den sena våren och det myckna regnandet stoppade dessa planer.

MYCKET ARBETE

Nyodlingen har inneburit mycket arbete även om man haft god hjälp av en inhyrd bandtraktor med specialanordning. Massor av sten har transporterats bort med hjälp av traktorn, men ändå har mängder funnits kvar. Denna sten har Rangsjö med hjälp av sonen Carl-Johan och makan Ragnhild lastat för hand och kört bort med traktor. Nu är ju inte stenröjningen avslutad i och med att jorden sås in, ty nästa gång man sätter plogen i jorden uppenbarar sig åter mängder av sten. Så jobb saknar säkert inte familjen än på många år på dessa nyodlingar.

Marken var också välbevuxen med törnbuskar som inledningsvis fick röjas och dessutom har man delvis täckdikat området. Men när man väl fått jorden iordning så är det ändå ett lönsamt arbete som utförts. Detta beroende på att området har jord av mycket god kvalitet och dels beroende på att man inte har någon annan chans att öka gårdens brukningsbara areal. Dessa små gårdar ligger nämligen omgärdade av stora gårdar och därmed finns det ingen möjlighet för tillköp av mark.

KOSTSAMT

Visst blir det kostsamt och nämnas kan att enbart arbetet som utfördes med bandtraktor betingade 800—900 kr pr tunnland. Därtill kommer sedan det egna arbetet och täckdikningen.

— Men blir inte kostnaderna högre än 5 000—6 000 kr per tunnland så går det ändå ihop, säger lantbrukare Rangsjö. Han berättar att när han köpte gården för ett tiotal år sedan så betingade den ett pris av cirka 2 000 kr per tunnland.

I och med att sista nyodlingen nu färdigställts, finns det inte mer mark att odla upp på gården. Ty då är 74 av gårdens 79 tunnland uppodlad mark.

— Det är ju synd att det inte är som förr i tiden ty då kunde man fått statsbidrag då man utökar sin odlingsbara areal. Men den sortens jordbrukspolitik finns inte längre, utan nu får gårdens ägare själv stå för hela kostnaden. Men trots detta har Gösta Rangsjö viss förståelse för den nuvarande jordbrukspolitiken, ty helt naturligt finns det jordbruk som inte har något berättigande, anser han.

Nu är det inte bara på Gösta Rangsjös gård som nyodling äger rum. Flera gårdar inom samma distrikt är inne på samma linje, men det är ingen som hittills nyodlat i den omfattning som på Alnäs gård. En av många olikheter med forna tiders nyodling är att man nu kör bort så mycket sten som möjligt. I forna tider användes ofta den uppbrutna stenen till stenmurar kring åkrarna, men vid dagens röjning används större delen av stenen till olika slag av fyll. Bland annat har man i Skeppsås använt mycket sten för att fylla upp en gödselstack som nu också rationaliserats bort i och med införandet av kreaturslösa gårdar. Till sist skall nämnas att Gösta Rangsjö inte helt saknar djur på sin gård, ty han har smågrisproduktion och höns.

ÅKE FLODIN



*Hela familjen Rangsjö har satsat hårt på nyodlingen. På bilden Gösta Rangsjö, sonen Carl-Johan och makan Ragnhild i sin dagliga gärning*

**Betaniaförsamlingens** väckelseoffensiv på möteslogen i Herrberga, Västergård har nu pågått en vecka. Under veckokvällarna har riksevangelisen Knut Sjöberg medverkat tillsammans med pastor Gustav Sundström och sångare från Borensberg. I lördagskvällens välbesökta möte predikade pastor Helge Andersson från Fornåsa och sångare från Betelförsamlingen Fornåsa svarade för det sångliga inslaget. Kommunallingenjör Daniel Strand medverkade med solosång. I söndagskvällens offensivmöte talade och sjöng pastor Widar Sandén från Linköping och Betanias sångare och musikanter medverkade med sång och musik. Pastor Nils G. Karlsson har varit mötesledare. Offensiven fortsätter i kväll samt lördag och söndag med riksevang. Knut Sjöberg som talare.

# MOTALABLOCK ÅR 1971?

**Nu har kommunalpolitikerna inom Motalablocket sommaren att tänka på när det gäller den stora frågan om Motalablocket skall bli verklighet från 1971. Senast den 30 september måste fullmäktigeförsamlingarna i de olika kommunerna ha bestämt sig och inkommit med yttrande till samarbetsnämnden för blocket. Nämnden höll sammanträde på tisdagseftermiddagen och beslöt rekommendera de olika kommunerna att fatta ett självständigt beslut i den här frågan. Det innebär att kommunerna får svara ja eller nej till sammanläggning från 1971. Vadstena och Folkunga intog en avvaktande hållning vid sammanträdet och meddelade att de inte deltog i det annars enhälliga beslutet av samarbetsnämnden. Samarbetsnämndens arbetsutskott hade föreslagit att nämnden skulle besluta rekommendera de olika KF- och SF-församlingarna att inkomma med yttranden**

Det finns en lång rad utredningar som gjorts av samarbetsnämnden för att klargöra vilka verkningar ett samgående kommer att få för de olika kommunerna och deras befattningshavare. Utredningarna har gjorts efter förslag från olika kommuner. Arbetsutskottet hade också föreslagit att nämnden skulle göra ett uttalande att det får anses synnerligen värdefullt att sammanläggningen av blockets kommuner sker samtidigt. Redan vid arbetsutskottets sammanträde intog Vadstenas representant, hr Nils Engström, en avvaktande hållning med tanke på den framställning som Vadstena gjort om att få bilda ett eget kommunblock.

## *Vadstena avvaktar*

Skulle ett sådant medgivande komma blir det givetvis inte aktuellt för Vadstena att gå samman med Motala för närvarande. Blir det ett negativt svar kommer givetvis frågan i ett annat läge. Därför ville alltså Vadstenas och Folkungas representanter gardera sig för dessa eventualiteter.

Aska kommuns representant i samarbetsnämnden angav dock ingen avvikande uppfattning i frågan, trots att det är meningen att också viss del av den kommunen i så fall skulle sammanföras med "Vadstenablocket".

Sammanträdet i samarbetsnämn-

(Forts. på sid. 8)



*På tisdagseftermiddagen samlades samarbetsnämnden för Motalablocket till sammanträde på rådhuset i Motala. Man beslutade då att rekommendera de olika kommunerna i blocket att senast den 30 september i år svara på frågan om de är intresserade eller inte av ett samgående från 1971. Vadstenas och Folkungas representanter intog en avvaktande hållning i frågan. De övriga var eniga. Men nu återstår att se om de lokala politikerna i kommunerna också är lika eniga som samarbetsnämndens ledamöter i den här frågan.*

Det stod i 2/6 69

## CORRESPONDENTEN

1869. "Ersmässe ax, Olsmesse kaka", är ett gammalt ordspråk. Från alla orter inom det södra Sverige ingår nu underrättelser att rågaxen visat sig vid Ersmessetiden, så ock häromkring. —

K. M:t har förordnadt Stadsläkaren i Wadstena Carl Ph. Anjou att vara intendent vid Medevi hälsobrunn.

K. M:t har förordnadt Biskopen m. m. E. G. Bring, Linköping, att vara Ordförande samt Professorn D:r E. A. Hultcrantz, Kyrkoherden D:r Sim. Brandell, Kyrkoherden E. W. Charleville och Rektorn E. L. Wåhlin att vara ledamöter i en kommitte för afgifvande af förslag till en ny Kateches. —

I Westervik har ett skeppsbyggeribolag genom några för saken nitälskande personer, ynnerligen vice konsul C .D. Westermark, kommit till stånd. —

Vid Motala mekaniska verkstad skall några af dervarande arbetare hafva uppsagt sina platser, för att afresa till Amerika. —

*

1919. Riksdagen har beviljat 6 miljoner kr. till fullföljande av pågående kasernbyggen. Beslutet innebär inskränkning f n av kasernbyggena i Linköping till att omfatta halva anläggningen. —

Det nybildade Linköpings gymnasistförbund har utgivit första numret av sin tidning Hammaren. —

Prinsessan Margaretha och prins Axels av Danmark bröllop firades på torsdagen i Stockholm. De anlände på aftonen med extratåg till Getå och mottogos där av en stor hyllande folkskara, å vars vägnar landsfiskal Birger Jarl talade. Vid Fridhem hade en äreport rests. —

Från Motala verkstad har utgått ett nytt B-lok för S.J. med verkstadens tillverkningsnummer 645. —

Författarinnan Ellen Key, som av Östgöta nation i Uppsala valts till hedersledamot, har avböjt denna hedersbevisning. Jag vill dö ohedrad som jag levat, säger hon. —

Folkhushållningskommissionen har upphört med tillverkning och distribution av margarin. —

* * *

Det stod i J-6-69

## CORRESPONDENTEN

1869. Statsrådet m m friherre G af Ugglas uppehåller sig för det närvarande i Linköping. Enär hr Statsrådet hittills reserverat Landshöfvingebefattningen här åt sig, antager man att en ändring derutinnan nu med det snaraste förestår. —

I Linköping som annorstädes har det ryktet spridt sig, att den kungliga familjen skulle bestå kostnadsfri resa åt dem, som sakna egna medel för överfarten till Amerika. Ryktet är fullkomligt grundlöst. —

En inbjudning, undertecknad af Herrar Axel Adelswärd, Ad Stackelberg, W Fleetwood och Carl Rydström, har utfärdats för öfverläggning om anbringandet af en jernväg emellan Gamlebyviken och någon lämplig punkt på den blifvande Östra stambanan, berörande Öfverums och Åtvidabergs bruk. —

Kammarherren m m Grefve Carl Erik Piper har till Bibliotekarie vid Linköpings stifts- och läroverksbibliotek utnämnt konsistorieamanuensen E H Segersteen. —

1919. Det nyförmälda fursteparet Axel och Margaretha av Danmark for på måndagen via Linköping till prins Eugens Örgården i Örberga, där de skola tillbringa sin smekmånad. —

Bristen på bostäder i Linköping beräknas till c:a 100 lägenheter. —

Tjust—Kinda järnvägsaktiebolag, med ändamål att anlägga och trafikera en normalspårig järnväg mellan Västervik och Kisa, har nu konstituerats vid stämma i Västervik under landshövding John Falks ordförandeskap. —

Till Motala Verkstad har ingått beställning på 10 st. lok litt. E för statens järnvägar. —

I söndags morse hittades en ko tillhörig Gottfrid Johansson i Nynäset, Gladhammar, avlivad i en beteshage. Köttet på djurets bakkropp var bortslitet, varför det antages att det fallit offer för något rovdjur, sannolikt ett lodjur. —

* * *

# 30 september...

(Forts. från sidan 1)

den på tisdagseftermiddagen gick mycket snabbt och på 30 min. hade man klarat av detta beslut samt en del ytterligare småärenden vilket alltså visar att enigheten för dagen är ganska stor inom samarbetsnämnden.

Men nu blir det alltså de lokala kommunalpolitikernas sak att avgöra hur de olika kommunerna skall ställa sig i denna viktiga fråga. Hittills har Godegårds och Bobergs kommuner uttalat sig mycket positivt för ett samgående från 1971. Borensberg och Aska har varit avvaktande medan Tjällmo och Vadstena hittills sagt nej till samgående. Det är nu närmast de som varit avvaktande och negativa till ett samgående av Motalablocket som får ompröva sina tidigare fattade beslut.

Och man har alltså några sommarmånader på sig att fundera över saken. När det blir dags för det första höstplenumet i de olika förtroendeförsamlingarna bör man fatta sitt beslut eftersom svaren måste vara inne senast den 30 september. Därefter skall man ha några månader på sig att utarbeta en framställning till kmt för att begära sammanläggning om detta blir aktuellt. Senast vid årsskiftet måste framställningen ha nått kmt för att man skall hinna med att vidta de åtgärder som en sammanläggning från 1 januari 1971 skulle medföra.

För dagen vågar inga initierade bedömare i blockfrågan säga hur det går. De senaste utredningarna som gjorts av Svenska Kommunförbundet kan ha påverkat de olika kommunerna. Hur vet man inte och därför återstår alltså några månader innan besked kan väntas.

SVERKER ÖSTLUND.

# Motalablocket vill ha samtidig sammanläggning

14-6-69

**Samarbetsnämnden i Motalablocket hade på tisdagen sammanträde i Motala. At ordföranden och sekreteraren i arbetsutskottet hade uppdragits att kontakta vederbörande myndigheter för att efterhöra hur behandlingen av Vadstena stads framställning om att få bilda eget kommunblock avancerat. Man har nu varit i kontakt med såväl länsstyrelsen som statsrådet Svante Lundkvist. Båda parter har lovat att arbeta undan ärendet men för dagen inte kunnat precisera när man ämnar ta ställning till ärendet.**

Samarbetsnämnden beslöt rekommendera samtliga fullmäktigeförsamlingar i Motalablockets kommuner att senast 30 september i år besluta om sammanläggning till en kommunal enhet från 1 januari 1971, varvid skall framgå att delsammanläggning accepteras, om någon kommun i blocket anser sammanläggning från 1 januari 1974 såsom enda tänkbara alternativ och så beslutar.

Vidare beslöts uttala att nämnden anser det synnerligen värdefullt att sammanläggningen av blockets kommuner sker samtidigt.

I övrigt beslöts att till ny ledamot och ordförande i sociala utskottet efter framlidne arbetsledaren Åke Johansson, Motala, utse lagerföreståndare Sture Larsson, Motala.

Ortens Hembygdsvänner
Onsdag
Lutbudsdag i
tidning
Hjälp o
Svensk
Giro
:n fråga:
talas löner och administration med
anlade medel? — Nej, av medlems-
ifter. Alla insamlade pengar går till
ivet.hjälpändamål.
p oss hjälpa
nska röda korset
o 900800
fest!
ion
ator
gryr
g
nons
ni

# YTTRANDE FRÅN BOBERG OM POSTENS OMLÄGGNING

**Vid måndagskvällens sammanträde med Bobergs kommunalnämnd hade man bl.a. att ta ställning till sammanställt yttrande till postdirektionen över ifrågasatt indragning av Fornåsa poststation. Man anser att Fornåsa postexpedition bör bibehållas i nuvarande omfattning. Yttrandet, enligt följande, går med godkännande från nämnden som kännedom till kommunalfullmäktige vid deras sammanträde på måndag.**

Skrivelsen lyder:

Bobergs kommun anser i första hand att Fornåsa postexpedition bör bibehållas i nuvarande omfattning.

Som skäl för detta får kommunen anföra,

att kommunalkontor, försäkringskassa samt de företag, som äro belägna i Fornåsa, äro på ett mera rationellt och från allmän servicesynpunkt sett bättre betjänade av en postexpedition med adress Fornåsa. För kommunens del kan man heller inte bortse från att stor risk föreligger för feladressering och felsortering av post på grud av den stora likheten i namn och adress mellan Bobergs kommun, Borensberg, och Borensbergs kommun, Borensberg.

Det som nämndes i första stycket av postdirektionens skrivelse av den 15/4 1969, att en utökning av den postala servicen på landtbrevbäringslinjerna är till fördel för landsbygden är helt riktigt.

Men när postdirektionen i fortsättningen påstår att även indragning av fasta postanläggningar i de mindre tätorterna skulle vara till fördel för landsbygden så får vi från kommunens sida anmäla en helt motsatt uppfattning.

Vi anser att varje nedläggning och indragning av fasta postkontor på de mindre tätorterna bidra till att driva på den snabba avflyttningen från landsbygden till de onormalt hårt expanderande storstadsområdena.

De på pappren framräknade rationaliseringsvinsterna tror vi i de flesta fall är obefintliga, om man på minussidan även räknade in alla de negotiva verkningar som den föreslagna indragningen för med sig, men som i dag inte blir uppskattat i pengar och därför inte kommer med i kalkylerna.

Skulle postdirektionen mot förmodan inte taga hänsyn till kommunens önskemål och behålla postexpeditionen i Fornåsa, så får vi om den föreslagna nyordningen anföra följande:

att linjer Borensberg—Fornåsa utgår så tidigt att utdelningen börjar i Fornåsa kl 8.00.

att värdeförmedling inrättas i Fornåsa.

att ingen linje får läggas så, än att utdelningen är avslutad senast kl. 12.00.

att de i bifogande skrivelser anförda synpunkter blir föremål för undersökning och eventuellt om det visar sig fördelaktigare, justering av den föreslagna linjesträckningen företages.



I Kristbergs kyrka lantmästare Ulf Ljungars, Fornåsa — son till godsägare Håkan Ljungars och hans maka, född Hesser — och fröken Margareta Lindén, Klockrike, dotter till godsägare Åke Lindén och hans maka, född Gustafson. Vigselförrättare var kontraktsprost Harald Andersson. Middag gavs på hotell Göta, Borensberg.

26/6 69

**65 år** fyller 30 juni gjutare Karl Folke Johansson, Solhem, Älvan, Fornåsa.

## Boberg

**Vid seminariet** för huslig utbildning, Stockholm, har hushållslärarexamen avlagts av bl a Gunilla Rangsjö, Skeppsås.

**Vid lärarhögskolan** i Böteborg har småskollärareexamen avlagts av Kristina Rockler, Fornåsa.

**Bobergs hushållsnämnder** hade anordnat resa till Dalarna den 16—17 juni. Därvid besöktes bl a Stora Tuna kyrka, som visades av musikdirektör Ingrid Granestam. Resan fortsatte till Bergå ullspinneri samt till Sätergläntan, där rektor Hilda Tillqvist informerade om verksamheten. På kvällen var samkväm anordnat där ett anförande hölls av ordföranden i hemslöjdsföreningarnas riksförbund, fru Ingrid Ossvald-Jacobsson. En stol överlämnades av resedeltagarna till Sätergläntan. Nästa dag besöktes även Leksands hemslöjd, där föreståndaren fröken Anna Hådell tog emot. Besök gjordes även i Västanvik vid Jobs textilhandtryck och Hytting Alice Lundhs textilateljé, där Alice Lundh informerade. Reseledare var konsulent Gunnel Björkman, Svenska spetsar. I resan deltog ca 50 husmödrar. Tack och presenter överlämnades till reseledaren, chauffören samt fruarna Dagny Nilsson, Ljungsgård, och Gunnel Westman, Broby gård, som gemensamt organiserat resan.

**En välbesökt församlingsdag** var på midsommardagen anordnad i Normlösa. Högmässa med nattvardsgång inleddes med att kyrkoherde Artur Knuthammar, som även tjänstgjorde som liturg och predikant, sjöng Lovsång av Einar Eklöf till ackompanjemang av kantor Ingegerd Rangsjö. Efter gudstjänsten företogs utflykt med buss till Sommens pensionat, där Normlösa kyrkliga syförening stod för värdskapet. På återfärden gjordes även ett besök vid Mantorps glasbruk. Deltagarnas tack till kyrkliga syföreningen framfördes av fru Maja Arnander.

**Bobergs hushållsnämnder** hade anrektör Ingrid Granestam. Resan fortordnat resa till Dalarna den 16—17 juni. Därvid besöktes bl a Stora Tusatte till Bergå ullspinneri samt till Sätergläntan, där rektor Hilda Tillqvist informerade om verksamheten. På kvällen var samkväm anordnat där ett anförande hölls av ordföranden i hemslöjdsföreningarnas riksförbund fru Ingrid Ossvald-Jacobsson. En stol överlämnades av resedeltagarna till Sätergläntan. Nästa dag besöktes även Leksands hemslöjd, där föreståndaren fröken Anaven Leksands hemslöjd, där förena Hådell tog emot. Besök gjordes



I Skeppsås kyrka hr Christer Pettersson och fröken Barbro Holgersson, Motala. — Foto: Dacke

26-6-69

emot. Besök gjordes även i Västanvik vid Jobs textilhandtryck och Hytting Alice Lundhs textilateljé, där Alice Lundh informerade. Reseledare var konsulent Gunnel Björkmac, Svenska spetsar. I resan deltog ca 50 husmödrar. Tack och presenter överlämnades till reseledaren, chauffören samt fruarna Dagny Nilsson, Ljungsgård, och Gunnel Westman, Broby gård, som gemensamt organiserat resan.

## Boberg

**Midsommarfirandet i Fornåsa**, arrangerat av kyrkoherdefamiljen Brunius, hölls traditionsenligt på Västra Fornå gårds plan nedanför kyrkan. För musiken svarade Lars Åke Karlsson, Vadstena, och kantor Svante Björklund, Lönsås. Lekledare var förskollärare Chatarina Svensson och teol stud Harald Brunius. Vid helgmålsringningen gjordes uppehåll i dansen och man sjöng gemensamt Härlig är jorden. Till sist tågade alla med musik i täten till prästgården. Där underhöll musikanter och körsångare med sommarsånger.

## BOBERG

**Ingen ersättning för ringröta.** Regeringen har avslagit lantbr. Sören Tevells, Fornåsa, ansökan om ersättning för förlust på grund av ringröta i potatis. Den infekterade utsädespotatisen hr Tevell använt var godkänd vid fältbeiktning av statns centrala frökontrollanstalt.


FORNÅSA

Välkommen till

**Gemensamma logmötena**

vid **SÖRÄNG, FORNÅSA,**

tisdag, onsdag, torsdag, lördag kl. 19.30, söndag kl. 10.00 och 19.30.

Talare pastor Pelle Frisk, Z. Lidehorn, H. Andersson m. fl.
Gemensamma sångarna.

Betania- och Betelförsamlingarna

**BOBERG**

**Fornåsa ka.** Sönd. 11 högm.
**Lönsås ka.** Lörd. 18 helgsmålsbön. Sönd. högm. se Fornåsa ka.
**Ekebyborna ka.** Sönd. 11 högm., Torhed.
**Ask ka.** Sönd. 9.30 högm., Brunius.
**Normlösa ka.** Sönd. 11 Lekander. Månd. 19 kyrkl. arb.-kr. hos Dagmar Andersson, Torpa.
**Vallerstads ka.** Lörd. 18 missionsgudstj., Torhed. Sönd. högm. se Normlösa ka.
**Skeppsås ka.** Sönd. 9.30 Lekander.
**Älvestads ka.** Sönd. 9.30 Torhed.
**Fornåsa, Betania.** Lörd. 19.30, sönd. 10 och 19.30 alliansmöten på Sörängs loge, P. Frisk, H. Anderson, Z. Lidehorn, sångare från Betel och Betania.
**Fornåsa, Betel.** Lörd. 19.30 logmöte i Korskrog, Frisk, Lidehorn, Anderson, sångarna. Sönd. 10 loggudstj.; 19.30 logmöte, Frisk, Lidehorn, Anderson, sångarna. Onsd. 19.30 bibelst. och bön.
**Skeppsås mk.** Sönd. 11 gudstj., Skogwik.
**Vallerstads mh.** Sönd. 11 gudstj. i Skeppsås. Tisd. 19 sym.

## BOBERG

**Logmöten.** På tisdag inleddes en serie möten som hålls i Sörängs loge. Arrangörer är Betel- och Betaniaförsamlingarna i Fornåsa. Som talare medverkar pastor Pelle Frisk, Mariestad. För sången svarar den gemensamma sångkören. Som mötesledare fungerar pastor Helge Andersson och Zidon Lidehorn. Redan i inledningsmötet var logen så gott som fullsatt. Serien avslutas på söndag.



*Det var ett både svettigt och rökigt jobb för brandmännen att försöka begränsa den hotande skogsbranden till hyggesområdet. Vad som skulle ha hänt om elden fått fatt i den angränsande storskogen i den starka blästen ville släckningsmanskapet inte tänka på.*

# Hotande hyggesbrand i Fornåsa
# Storskogen nära att antändas

**En skogsbrand utbröt på torsdagseftermiddagen strax intill Bobergs Valltorp när Fornåsa. Branden blev inte av någon större omfattning tack vare rådigt ingripande av ett 30-tal ortsbor. Genom att brandkåren i tid kom till platsen, lyckades man, trots den starka blästen, hålla branden borta från den storskog som angränsade till det eldhärjade området. Branden kunde nu begränsas till ett ca ett hektar stort hygge, men skadorna blev ändå ganska omfattande då halva området bestod av ungskog.**

Branden blossade upp vid 14-tiden, då några ortsbor observerade att det vällde upp svart rök ur skogen vid brandområdet. Man larmade då såväl Fornåsa brandkår som Motala brandkår, vilka snabbt var på platsen och kunde börja med släckningsarbetet. Vid 17-tiden hade man lyckats få branden under kontroll, men fortfarande finns några mannar ur Motala brandkår kvar på platsen, sysselsatta med eftersläcknings- och bevakningsarbetet.

Släckningsmanskapet säger att det var en enastående tur att man lyckades begränsa elden till hygget. Om den i den starka vinden fått fäste i trädkronorna på den intilliggande storskogen kunde detta ha fått ödesdigra följder.

Vad som orsakat branden i skogsområdet, som tillhör Fornåsa, pastorat, är ännu inte helt utrett. Men polisen i Motala lutar åt att några barns oförsiktighet med elden varit orsaken.

## BOBERG

**Examina.** Vid lärarhögskolan i Göteborg har småskollärareexamen avlagts av Kristina Rockler, Fornåsa.

**Midsommarfirande.** Traditionsenligt samlades församlingsborna i Fornåsa på planen nedanför kyrkan som tillhör kyrkvärden Lars Ivan Runemark på midsommaraftonen. Det är tradition i Fornåsa att kyrkoherdefamiljen Brunius står för värdskapet vid midsommarfirandet. Dans kring den resta midsommarstången blev det också där skötare Lars Åke Karlsson, Vadstena, på dragspel och kantor Svante Björklund, Lönsås på fiol svarade för musiken. Vid helgsmålsringen stannade dansen upp och man sjöng efter ringningen unisont Härlig är jorden varefter lekarna kring stången fortsatte ännu ett tag innan man i samlad tropp avtågade till prästgården där det bjöds på kaffe och saft till alla deltagarna.

**Fornåsa-ortens Maskinförening** höll på torsdagskvällen årsstämma i Byggdegården, Fornåsa. Föreningens ordförande lantbrukare Hugo Askling, Tornby, öppnade stämman och ledde dagens förhandlingar. Föreliggande verksamhets- och revisionsberättelser föredrogs och godkändes och ansvarsfrihet beviljades. I tur att avgå i styrelsen var ledamöterna lantbrukarna Sven Andersson, Örstorp, och Karl Eric Gunnarson, Boberg, vilka båda omvaldes. Kvarstående i styrelsen i övrigt är ordföranden Hugo Askling, nämndeman Arne Hyrelius, Hyttringe, och lantbrukare Erik Andersson, Örstorp. Till revisorer omvaldes lantbrukarna Harald Jaranger, Tornby, och Gösta Holmgren, Skeppsås. Olika verksamhetsfrågor av internt slag diskuterades ingående vid årsstämman. Det beslöts att förränta andelskapitalet med 7½ procent. I övrigt kan nämnas att föreningens ekonomiska ställning är mycket god.

## Boberg

**Församlingshemsstiftelsen i Fornåsa har hållit årsmöte. Förhandlingarna upptogs av styrelseval. Styrelsen fick förnyat förtroende med kyrkoherde Frithiof Brunius som ordförande.**

# BOBERG

**Normlösa CKF-avdelning** har i dagarna gjort en resa till Västergötland. Bland de platser som besöktes var bl. a. Rörstrands porslinsfabrik där deltagarna kunde studera hur porslinstillverkningen gick till. En annan anhalt var Agda Österbergs ateljé Tre bäckar i Varnhem. Resenärerna studerade där de kyrkliga broderier som Agda Österberg arbetade med. Även den gamla klosterkyrkan i Varnhem hann man med innan det var dags för kaffe i Jönköpings stadspark. Reseledare Ragnhild Gustavsson tackades slutligen för den alltigenom lyckade resan.

**Kantorn i Lönsås har flyttat.** Kantor Svante Björklund med familj flyttade på onsdagen från Lönsås till Alems kommun och församling, Blomstermåla i Småland, där kantor Björklund omgående tillträdde tjänst som kantor och folkskollärare.

På tisdagskvällen blev kantor Björklund med fru avtackade av Lönsås kyrkokör vid samkväm i Lönsås skola. Fru Solveig Johansson, Ham.. a, tolkade körens tack till kantor Björklund och överlämnade minnesgåva och blommor. Kören hade även ordnat med kaffesamkväm. Kantor Svante Björklund har varit kyrkokörens dirigent och ledare och tillika med sin fru Margareta intresserat och flitigt deltagit på den sång- och musikaliska fronten på platsen. Det är nu exakt sex år sedan kantor Svante Björklund tillträdde tjänsten som kantor och folkskollärare i Lönsås.

pa.

# Boberg

**Ulvåsaortens CKF-avdelning** har gjort en kvällsutflykt till Ulvåsa slott. Ciceron var friherrinnan Agneta von Essen, som berättade om de olika epokerna i det gamla anrika slottets historia. Efter en rundvandring i parken avslutade man med samkväm hos fru Linnéa Svensson i Bränna.

**Asks lekskola.** Styrelsen för Asks lekskola har hållit sammanträde och planlagt verksamheten för höstterminen. Skolan kommer att börja 2 september och det blir liksom föregående år två grupper. 26 barn är anmälda. Till ny ledarinna har anställts fru Anne-Marie Karlsson, Motala. Till fru Berit Boo, som lett verksamheten under fyra år, uttalades ett tack av ordföranden Barbro Gustafsson, som överlämnade en minnesgåva.

**En bilbrand** inträffade i Österstad i helgen. På söndagen upptäckte bilägaren att hans bil, en Volvo, stod urbränd i garaget. Instrumentpanel och ledningar var nedsmälta och bilen i övrigt hade tagit skada av rök och sot. Troligen har överslag uppstått i det elektriska systemet.

# BOBERG

**Till ny kyrkofullmäktig** i Fornåsa församling efter avflyttade posttjänsteman Karl-Evert Johansson, har vid sammanräkning inför länsstyrelsen fr. Anita Askling, Tornby, Fornåsa, befunnits vald.

## Det stod i CORRESPONDENTEN

1869. I Wadstena sammanträdde den 5 ds en mängd personer från staden och omkringliggande landsort under ordförandeskap af riksdagsfullmäktige Jonas Andersson från Häckenäs och beslutade bilda en Folkhögskoleförening, som skall öfvertaga den i Herrestads kyrkoby befintliga folkhögskolan. Vid sammanträdet var skolans förre föreståndare, doktor Alund från Stockholm närvarande.

I Wreta Kloster har bildats Wreta Klosters frivilliga Emigrationsförening, som tillkännager, att för den arbetsföre, mindre bemedlade arbetaren, som icke kan på en gång med egna medel resa till Amerika, kommer att hvarje månad göras en insamling af en liten penning, som sättes till förvaltning å sparbanken tills summan blir så stor, att någon eller några af föreningens män eller qvinnor, blifva utnämnde att resa till Amerika. — Det meddelas äfven att de två undertecknarna av inbjudning till deltagande i föreningen äro instämda till Gullbergs häradsrätt att stånda till ansvar såsom oberättigade emigrantagenter. —

*

1919. Förhandlingarna om nytt kollektivavtal för typograffacket har avbrutits och öppen konflikt kan befaras. För tidningarna innebär Typografförbundets förslag så oerhörda utgiftsökningar att knappast någon tidning kan bära dem. —

Avvecklingen av kommissionsverksenheten resulterar i minskning av personalen på våra kristidsbyråer. Sålunda ha tre biträden vid brödkortsexpeditionen i Linköping i dagarna fått lämna sina befattningar.

Kallbadhusen i Linköping, som nu arrenderas av simsällskapet, ommålas i vitt och grönt. Över vattnet är synd att klaga, ingen Tanneforsbåt går nu och slammar upp detsamma. —

En vacker långflygning har utförts av löjtnant F Zetterlund och kapten kapten G Reuterswärd, den senare som spanare. På tisdagen flögs Malmslätt—Stockholm och på onsdagen Stockholm —Vänersborg —Malmslätt. Flygningen företogs med en gammal 100 hkr Albatross.

Hemslöjdsföreningen öppnade på torsdagen en större hemslöjdsutställning i Ljungstedtska skolan. —

# BOBERG

**Avslutningsmöten** hölls på lördagen och söndagen för den mötesserie som pågått på Sörängs loge under den gångna veckan. Samtliga möten har varit välbesökta och har rönt stort intresse. Pastor Pelle Frisk har på ett medryckande sätt förkunnat evangelium vid de olika mötena. Förutom den stora Allianskören har olika sångare medverkat, bl.a. solisterna Berta Pettersson och Daniel Strand samt betelförsamlingens ungdomssångare. Som organist har Eva Strand tjänstgjort. Mötesledare har varit Helge Andersson och Zidon Lidehorn.

# Boberg

## *Posten i Fornåsa bör fortleva*

Bobergs kommunalnämnd har yttrat sig över ifrågasatt indragning av poststationen i Fornåsa. Nämnden anser i första hand att postexpeditionen bör bibehållas i nuvarande omfattning. Som skäl för detta anföres att kommunalkontor, försäkringskassa och företag är betjänade av expeditionen i Fornåsa. Man kan heller inte bortse från den risk för feladressering och felsortering av post som föreligger, heter det vidare. Dessa besvär kan uppkomma på grund av likheten i namn och adress mellan Bobergs kommun och Borensbergs kommun. Däremot håller nämnden med om att den postala servicen på lantbrevbäringslinjerna är till fördel för landsbygden. Men när postdirektionen gör gällande att indragning av fasta postanläggningar i mindre tätorter också skulle vara en fördel för landsbygd, anmäler nämnden motsatt uppfattning. Snarare är det ett sätt att driva på flykten från landsbygden, betonar kommunalnämnden.

Nämnden ställer sig skeptisk till de på papperet framräknade rationaliseringsvinsterna om man på minussidan räknar in alla negativa verkningar som den föreslagna indragningen för med sig. Tar inte postdirektionen hänsyn till anförda synpunkter och önskemålet att poststationen i Fornåsa får fortleva, föreslår kommunalnämnden att linjen Borensberg—Fornåsa går ut så tidigt, att utdelningen kan börja i samhället kl 8, att värdeförmedling inrättas i Fornåsa, att all postutbäring är avslutad till kl 12.

**Stiftelsen Fornåsa församlingshem** hade på måndagen årsmöte i Rosentorp. Sammankomsten inleddes med en andaktsstund av ordföranden, kyrkoherde Frithiof Brunius. Inkomsterna under året har varit 559 kr och behållningen utgjorde 11 877 kr. Samtliga avgående ledamöter omvaldes.

**Bobergs kommunalnämnd godkänner** i princip förslag till ytterbelysning som inkommit från Svartådalens kraftbolag. Medel till anläggnings- och driftkostnader tas upp i nästa års stat. Nämnden avslår skolstyrelsens framställning om att kommunalnämnden skall överta ansvaret för underhåll av skolans fastigheter.

Med anledning av skrivelse från Bildningsförbundet om att bidrag skall gå ut efter förbundets normer beslöt nämnden infordra uppgift på vad kostnaden blir så att kalkylerna kan tas med i 1970 års stat.

**Enligt bokslutet för 1968 har kommunens räkenskaper balanserat på 6,5 milj kr. Den stora posten på debetsidan är anläggningstillgångarna med 5 090 391 kr. De likvida medlen utgör drygt miljonen kr. På kreditsidan i utgående balansen per 31 december är den dominerande posten investerat stamkapital, som tillsammans med anläggningslån på 493 448 kr motsvarar anläggningstillgångarna. Finansieringskapitalet utgörs av 535 000 kr och driftkapitalet 536 329 kr. De kortfristiga skulderna är upptagna till 103 322 kr. Förvaltade fonder utgöres av 237 591 kr.**

**BOBERG**

**Fornåsa ka.** Lörd. 18 helgsmålsandakt. Sönd. högm. se Lönsås ka.

**Lönsås ka.** Sönd 11 högm

**Ekebyborna ka.** Sönd. 9.30 högm., Brunius.

**Ask ka.** Sönd. 9.30 se Ekebyborna ka.

**Normlösa ka.** Sönd. 11 se Vallerstad ka.

**Vallerstad ka.** Sönd. 11 högm., Torhed.

**Skeppsås ka.** Sönd. 9.30 högm., Torhed.

**Älvestad ka.** Sönd. 9.30 se Skeppsås ka.

**Fornåsa, Betania.** Fred. 19.30 förs.-möte. Onsd. 19.30 väck.-möte, Anna och Stig Axelsson.

**Skeppsås mk.** Sönd. 11 gudstj. i Vallerstad mh.

**Vallerstads mh.** Sönd. 11 gudstj., Skogwik.

**Fornåsa, Betel.** Lörd. 9 billägret startar. Onsd. 19.30 billägrets avsl.-möte i Komorps park, Ö. Österhus, H. Anderson, lägersångarna.

# BOBERG

**En av de större frågorna** vid Bobergs kommunalfullmäktiges sammanträde i måndags gällde vattenverk i Lönsås. Ärendet fanns inte med i den ursprungliga dagordningen men kom med bland de tilläggsärenden som behandlades. För vattenverket kalkylerades med anslutning 100 personer. Byggnad och den maskinella utrustning som erfordras skulle gå på 55.000 vilket fullmäktige beslöt att anslå.

**70 år** fyller 11 juli cementarbetare Karl Bertil Einar Lundström, Karlsborg, Fornåsa.

# Fornåsa fortsätter att ta poäng
# Vadstenas tur falla på Fornvalla

24-6-69

**Upp som en sol, ner som en pannkaka, det är kontentan av Vadstena GIF:s senaste fotbollsvecka. I torsdags slog man topplaget Skeninge och på måndagskvällen förlorade man mot Fornåsa i en sedan den 15 maj uppskjuten match med 2—3, halvtid 2—2. Att sommar har drabbat vårt land är ju helt klart men den har också angripit vår svenska bollsport. Semesterfotboll utan minsta tillstymmelse till glöd var det som utspelades på Fornvalla. Resultatet var helt i sin ordning. Fornåsa ville mer och Vadstena visade inte den minsta fotbollsglädje.**

Hemmalaget skulle ta ledningen med 1—0 efter 10 min genom cf Roland Johansson. Några minuter senare kom gästernas vi Gösta Thorn tämligen fri och kvitterade till 1—1. Felpassningar och allmän likgiltighet dominerade i mitten av halvleken.

**Vadstena tog så ett siffermässigt övertag i 24:e min då vy Rolf Trygg slog en välplacerad frispark otagbar för Arne Karlsson i fornåsamålet.**

Men glädjen skulle inte bli långvarig för vadstenalaget. 6 min senare fick hemmacentern Roland Johansson en gratispassning av VGIF-försvaret och obarmhärtigt sköt han 2—2.

□ SOLEN I GONEN

När andra halvleken började trodde nog många att Vadstena skulle dra det längsta strået. Man hade alla förutsättningar, Fornåsa hade solen i ögonen och VGIF:s slutminuter i första halvlek hade varit ganska skapliga.

Efter cirka 5 min kom också vi Gösta Thorn ensam med målvakten men bollen ville inte in den gången. Det ville den inte heller 3 min senare när vy Rolf Trygg blev frispelad. Mycket okoncentrerat sköt han den givna målbollen på målvakten. Ungefär detta var vad Vadstena kunde åstadkomma under de sista 45 min.

**I stället skaffade sig Fornåsa ett litet övertag som i den 15:e min skulle ge utdelning. Vi Lars Erik Engmark snuvade upp ett par gästande försvarare och sköt utom räckhåll för målvakten, 3—2.**

□ FÖRGÄVES

Alla intentioner att skruva upp tempot var förgäves denna kväll. Fornåsa skötte sig dock över förväntan och kommer troligen i framtiden att knipa ytterligare poäng.

Bäst i hemmalaget var målvakten Arne Karlsson som gjorde en mängd fina ingripanden. Bra var också ch Leif Johansson och vi Lars Erik Engmark.

Vadstenalagets skärpa framför mål var otäckt dålig och i försvaret var det vimsigt värre stundtals. Bra betyg får dock Gösta Thorn som syntes mest i kedjan och hb Lars Carlsson, vilken kämpade tappert, ibland som back, ibland som kedjespelare.

Domare var Sven Engmark, Motala.

**Magnus.**

**Div. IV västra Östergötland**

Fornåsa—Vadstena 3—2

| | | | | | | |
|---|---|---|---|---|---|---|
| Zeros | 11 | 8 | 2 | 1 | 19— 5 | 18 |
| Skeninge | 12 | 6 | 3 | 3 | 16—11 | 15 |
| Mjölby AI | 10 | 6 | 1 | 3 | 19— 8 | 13 |
| Boren | 11 | 5 | 2 | 4 | 21—19 | 12 |
| Malmslätt | 12 | 5 | 2 | 5 | 18—19 | 12 |
| Boxholm | 8 | 4 | 2 | 2 | 16— 8 | 10 |
| Östria | 9 | 5 | 0 | 4 | 14—12 | 10 |
| Fornåsa | 12 | 3 | 4 | 5 | 10—15 | 10 |
| IFK Motala | 10 | 3 | 2 | 5 | 18—22 | 8 |
| Vadstena | 9 | 2 | 3 | 4 | 20—20 | 7 |
| Mjölby Södra | 10 | 2 | 2 | 6 | 12—19 | 6 |
| Ljungsbro | 10 | 1 | 1 | 8 | 5—30 | 3 |

25/6 69

BOBERG

## Kommunalfullmäktige i Bobergs kommun

kallas till sammanträde i **Bygdegården, Fornåsa, måndagen den 30 juni 1969 kl. 19.**

Ärenden enligt anslag och till ledamöterna utsända kallelser.

Fornåsa den 23 juni 1969.

**HUGO HALL**

**/Sture Hanson**

**Extrem torka**

I övrigt har månaden varit extremt torr. Torrast i de östra delarna av Götaland och Svealand, i mellersta och norra Norrlands kustland, samt i delar av Jämtland och norra Lappland. Inom dessa områden har månadsnederbörden fram t o m den 27 inte överstigit 5 mm. Vissa platser, exempelvis Nyköping, har inte fått en droppe regn. Nämnvärt regn har inte fallit längs ostkusten på över 40 dagar.

Om inte situationen förändras och regn faller innan månaden är helt slut, har juni i år medfört den svåraste torkan under 1900-talet. I östra Svealand och i nordöstra Götaland t o m den svåraste på över 100 år. (FLT)

GÖSTA SALOMONSON

TABELL

| | Prel. temperatur kl. 7 | | Nederbörd i mm t o m den 27 | |
|---|---|---|---|---|
| | Juni 1969 | Normalt | Juni 1969 | Normalt |
| Luleå | 13,2 | 12,2 | 5 | 44 |
| Östersund | 12,4 | 9,9 | 3 | 69 |
| Härnösand | 12,8 | 11,6 | 4 | 52 |
| Falun | 13,8 | 12,3 | 13 | 59 |
| Gävle | 14,6 | 13,6 | 12 | 52 |
| Uppsala | 14,2 | 13.2 | 2 | 49 |
| Västerås | 15,0 | 13,3 | 3 | 50 |
| Karlstad | 14,8 | 13,0 | 9 | 48 |
| Örebro | 15,4 | 12,8 | 3 | 55 |
| Norrköping | 15,2 | 13,8 | 3 | 51 |
| Linköping | 14,6 | 13,0 | 8 | 46 |
| Jönköping | 14,6 | 12,8 | 4 | 55 |
| Borås | 14,0 | | 24 | 72 |
| Göteborg | 15.8 | 13,1 | 42 | 54 |
| Kalmar | 14,6 | 13,8 | 13 | 36 |
| Halmstad | 13,6 | 12,9 | 58 | 62 |
| Malmö | 14,8 | 13,9 | 30 | 45 |

21-2-69

## Boberg

### *Tilläggsanslag för inventarier i Vileborg*

Bobergs kommunalfullmäktige beslöt på måndagen bevilja ett tilläggsanslag på 4 191 kr för inköp av inventarier till Vileborg. 10 000 kr anslogs till färdigställande av bastu- och omklädningsrum vid idrottslokalen i Österstad. Bidrag skall sökas hos Riksidrottsförbundet mot att idrottsföreningen svarar för arbetet och fortsatta driften av lokalen.

Skolstyrelsen beviljades rätt att använda lärarbostaden i Lönsås som lokal för Obs-klinik. 950 kr anvisades för en extra slöjdgrupp i trä- och metall i Älvestad. Samma belopp anslogs också till extra slöjdgrupp för textil i Normlösa.

Skolstyrelsen fick i uppdrag att utreda och inkomma med förslag om hur musikundervisningen i skolorna skall organiseras så att kostnaderna kan tas upp i 1970 års stat. Skolstyrelsen fick också tillstånd att överflytta elev från Borensro till Borensbergs skolor. Kostnaden 700 kr för flyttningen tas ur 1969 års stat. Skolskjuts får anordnas för nyinflyttad elev från Fossala till Lönsås skola. Kostnaden för skolskjutsen beräknas till 750 kr för höstterminen och medlen tas ur årets stat.

Det stod i 25-2-69

## CORRESPONDENTEN

**1869.** Östergötlands Fornminnes--Förening har vid sitt årsmöte beslutadt utfärda en uppmaning till allmänheten att väl vårda fornminnena samt att genom konungens befallningshavares försorg få denna uppmaning upplåst i kyrkorna. Vidare beslöts att åt agronom Nordenskjöld uppdraga att genomresa länet för att upprätta förteckning öfver minnesmärken, afteckna och beskrifva dessa samt i öfrigt, efter bästa förmåga, söka främja det mål, föreningen sig föresatt. Till hr Nordenskjölds förfogande ställdes ett belopp av 150 rdr rmt. —

Sammanträde hölls den 14 ds i Linköping för behandling af förslaget om anläggning af en sockerfabrik i staden. Det öppnades af hr C. F. Ridderstad, som äfven utsågs till ordförande. Under öfverläggningen var man ense om att försöka få till stånd en fabrik och för genomförande av en försöksteckning tillsattes en kommitté, som senare skall kalla till ett nytt sammanträde. Hr Ridderstad öfverlemnade till kommitterade ett af Bryggaren Hr Weis afgifvet anbud att upplåta Sandbäcken till fabriksplats. —

*

**1919.** Partiställningen i Östergötlands läns landsting är 10 höger, 2 från Jordbrukarnas riksförbund, 10 liberaler och 21 socialdemokrater.

Linköpings stadsfullmäktige beslutade på torsdagen att till ny stadssekreterare och ombudsman utse auditören Herbert Nilsson från Karlstad samt att avslå en motion om anläggande av en gångbana vid Grönga-tans södra sida. —

Prinsessan Ingeborg, prinsparet Axel av Danmark samt prinsessorna Märtha och Astrid avlade på tisdagen ett kort besök i Mjölby. —

Masskuggning förekom vid årsavslutningen i Linköpings h. a. läroverk. Rektor Alb. J:son Vaernéus anser orsaken vara den stora sjukligheten och undernäring. Lärjungarna ha icke orkat att läsa. —

Skjutsgränsen för högstadieelev fastställdes till fyra kilometer. AV-föreståndaren får arvode retroaktivt för 1968 med 2 116 kr. Timantalet för skrivbiträde på skolexpeditionen ökas från 1 125 timmar till 1 200 timmar och år. Motiveringen är merarbete som tillkommer med planeringen av nya skolan i Fornåsa. Till de sociala avgifterna för biträdestjänsten anslås 3 000 kr ur årets stat.

Fullmäktige fick ta del av kommunalnämndens yttrande över ifrågasatt indragning av Fornåsa poststation. En redogörelse lämnades också för öppethållande vid sopstationen i Motala samt vid tipp för industriavfall vid Lönsås.

Budgetredovisningen för 1968 godkändes. Utgående balansen visade en omslutning på 6 505 821 kr. Anläggningstillgångarna uppgick 31 december till 5 090 391 kr och omsättningstillgångarna till 1 113 240 kr. Kortfristiga skulder var 103 322 kr, disponibelt stamkapital 535 030 kr och driftskapitalet uppgick till 53 329 kr. Förvaltade fonder uppgick till 237 591

**Missionsgudstjänst** hölls på lördagen i Vallerstads kyrka med predikan av komminister Einar Torhed. Kantor Ingegerd Rangsjö spelade Preaeambulum tertij toni av Murschhauser och fru Britta Pantzar sjöng Din spira Jesu räcker ut av Norén.

# Fullmäktige i Boberg försenades av omständig voteringsprocedur

**Bobergs kommunalfullmäktige höll på måndagskvällen sitt sista sammanträde före sommaruppehållet. Sammanträdet, som hölls i Bygdegården, Fornåsa, blev segdraget och krångligt trots att dagordningen inte innehöll några märkliga ärenden. En stor del av tiden togs i anspråk av bokslutsredovisningen som föranledde en del kommentarer och en votering som fick göras två gånger för att allt skulle bli riktigt, andra gången rösterna räknades skedde sedan alla ärenden gåtts igenom.**

Det man voterade om var huruvida en slöjdgrupp i textil i Normlösa skola skulle uppdelas i två grupper eller om den skulle bestå som en grupp. Skolstyrelsen hade anhållit hos kommunalfullmäktige om att få inrätta kommunalt betalda extra slöjdgrupper i Älvestad (trä- och metall) samt Normlösa (textil). Kommunalnämnden hade föreslagit bifall ifråga om den extra gruppen i trä- och metallslöjd i Älvestad men avstyrkt ifråga om Normlösas textilgrupp. Nämnden föreslog 950 kronor i anslag till Älvestads-gruppen. Fru Anna Lisa Ljungars föreslog att även den extra textilgruppen skulle inrättas, som skolstyrelsen begärt.

Vid omröstningen tycktes kommunalnämndens förslag ha fått bifall. Votering begärdes dock. De officiella rösträknare som utsåg fick det hela till att fjorton röstade för kommunalnämndens förslag, femton emot (med skolstyrelsen således) och en lade ned sin röst. Sekreteraren, kommunalassistent Knut Karlsson, fick ett annat resultat som innebar bifall till kommunalnämndens förslag. Hur som helst beslutade man at en extra grupp för trä- och metallslöjd skulle inrättas i Älvestad och till den skulle anslås 950 kronor och detsamma gällde Normlösa men där var det fråga om textilslöjd.

När dagordningen var avklarad återkom man emellertid til ärendet. För att vara säkra på att få riktiga röstningsuppgifter i bilagan till protokollet fick samtliga röst en gång till. Då blev man överens om att de rätta siffrorna skulle vara femton röster för kommunalnämndens förslag, fjorton mot och en nedlagd. Någon delning av textilgruppen i Nomlösa blir det således inte.

### VATTENVERK I LÖNSÅS

Kommunens budgetredovisning föredrogs av kommunalnämndens ordförande Carl-Gustaf Pantzar.. Driftbudgetens överskott för år 1968, kronor 89.128 beslöt överföras till allmänna investeringsfonden. Inkomster och utgifter i driftbudgeten balanserar på 3,9 miljoner.

Revisorerna hade gjort en del iakttagelser som man delgett kommunalnämnden, vilket också föredrogs för fullmäktige. Bland annat påpekade revisorerna att kommunens inventarieförteckning var bristfällig, vidare fattades utanordningar på en del reseräkningar. Fullmäktige godkände redovisningen.

### OBSERVATIONSKLINIK

Från skolstyrelsen hade flera framställningar kommit, förutom den nämnda om kommunala slöjdgrupper i Älvestad och Normlösa. Fullmäktige beslöt, efter skolstyrelsens framställning, att inrätta en observationsklinik inom Bobergs grundskola med placering i Lönsås. Vidare beslöts att skolstyrelsen ka utreda frågan om behovet av en tjänt som musiklärare inom Bobergs grundskola för den frivilliga musikundervisningen och dennes arbetsförhållanden. Avsikten är att tjänsten ska inrättas från hösten 1970.

Fullmäktige beslutade att fyra kilometer ska vara gräns för anslutningsskjuts för högstadieelev. Sådan elev i Boberg kommun åtnjuter skolskjuts. Fråga uppkommer hur lång anslutningssträckan ska vara för att medge extra skjuts till hållplats för högstadiekjuts. Fyra kilometer bestämde nu fullmäktige den gränsen till. Tre kilometer hade skolstyrelsen föreslagit.

### POSTINDRAGNINGEN

Fornåsa poststation ska förmodligen dras in som tidigare meddelats. Kommunalnämnden hadle yttrat ig över den ifrågasatta indragningen och det yttrandet redovisades nu i fullmäktige. Kommunalnämnden framhöll bl.a. i sitt yttrande att man anser varje nedläggning och indragning av fasta postkontor på de mindre tätorterna bidrar till att driva på den snabba avflyttningen frjn landsbygden till de, som man uttrycker det, onormalt hårt expanderade storstadsområdena. Bobergs kommun anser att Fornåsa postexpedition bör bibehålla i nuvarande omfattning. Om detta inte sker vill man att postutdelningen börjar i Fornåsa kl 8.00 om morgnarna och att värdeförmedling inrättas i Fornåsa.

Ett anslag på 10.000 kronor ur allmänna investeringsfonden anvisades till färdigställande av bastu- och omklädningsrum vid idrottslokalen i Österstad. Kommunen ska vidare söka bidrag hos Riksidrottförbundet mot att Idrottsföreningen svarar för arbetet och den fortsatta driften av lokalen.

Ett extra anslag på 4.191 kronor för inventarieköp till ålderdomshemmet Vileborg beviljades också.

Val av fastighetstaxeringsnämnder förrättades. För första distriktet valde Erik Svensson, Österstad, Lars-Ivar Runemark, Fornåsa, och Nils Johansson, Fornåsa. För andra distriktet valdes Arne Johansson, Melstad, Yngve Karlsson, Normlösa och Torsten Davidsson, Fornåsa.

---

2-7-69

## Det stod i CORRESPONDENTEN

1869. Midsommaren har i Linköping förflutit helt tyst och beskedligt. Emellertid hade en stor del af stadens innevånare midsommardagen begivit sig dels ut till Malmen, för att åskåda de krigiska lekarne der, dels på andra håll ut i det gröna. Ångfartyget "Gripen" gjorde lustresor till Norsholm, ångfartyget "Linköping" afgick till Stockholm och medförde en del lustresande och ångfartyget "Hans Brask" avgick på lustresa till Motala och Carlsborgs fästning. —

Nya telegrafstationer hafva öppnats i Ankarsrum och Finspong. —

Kinda Ångbåts-Bolags räkenskaper utvisar för förflutet seglationsår en behållning af rdr rmt 2 748:73. —

Såsom något ovanligt i Wadstenaorten kan omnämnas, att tvänne stycken stora Elgar i dessa dagar varit synliga på flera ställen i trakten.

Inbjudning till teckning i det planerade sockerbolaget i Linköping har nu utfärdats. —

*

1919. Midsommarhelgen har i Linköping och orten utmärkts av stor utvandring från städerna på grund av tredagarsledigheten. Vädret har dock inte varit det bästa. —

Den österrikiske flygaren Sparrman gav på torsdagen flyguppvisning på Malmslätt, där en publik på bortåt 4,000 personer samlats. Han gav fantastiskt skickliga prov på olika flygartricks och skördade livliga applåder. Även hans landsman Perrini gav en liknande uppvisning under livligt bifall. —

---

Intresserade för järnvägsföretaget Storebro — Oskarshamn hade på fredagen sammanträde i Vimmerby och beslöt att inge ansökan om koncession. —

Svenska typografförbundets styrelse har beslutat att arbetsnedläggelse skall ske över hela landet måndagen den 30 juni efter arbetstidens slut. Morgontidningarna för påföljande dag få dock färdigställas. —

---

1/7 69

**BOBERG**

**Fornåsa ka.** Sönd. 9.30 högm.

**Lönsås ka.** Lörd. 18 helgsmålsgudstjänst. Sönd. högm. se Fornåsa ka.

**Ekebyborna ka.** Lörd. 18 helgsmålsbön, Torhed.

**Ask ka.** Sönd. 11 högm., Brunius.

**Normlösa ka.** Sönd. 11 högm., Torhed.

**Vallerstad ka.** Sönd. 11 se Normlösa ka.

**Skeppsås ka.** Sönd. 9.30 se Älvestad ka.

**Älvestad ka.** Sönd. 9.30 högm., Torhed.

**Fornåsa, Betel.** Sönd. 11 gudstj., Oskar Wittlock. Onsd. 19.30 bön.

---

1/7 69

**BOBERG**

**Jordgubbstjuvar.** Fyra ungdomar misstänks för att ha tillgripit jordgubbar i Fornåsa. Ägaren till jordgubbslandet uppger för polisen att det vid ett tillfälle varit inte mindre än fjorton ungdomar och plockat hans jordgubbar. När han försökt fösa iväg dem har de blivit aggressiva och då han slagit tillbaka mot en av dem har de avlägsnat sig med löfte att komma tillbaka och märka jordgubbslandets ägare.

†

Vår kära Syster

## Elin Andersson

* 2 augusti 1886

har i dag lämnat oss, övrig släkt och vänner i djup sorg och saknad.

Linköping den 5 juli 1969.

Syskon
Svägerskor
Syskonbarn

Du ligger skönt
Du sover gott
Du har den sista vilan fått.

Jordfästningen äger rum i Uppståndelsens kapell, Linköping, fredagen den 11 juli kl. 13.30. Efter akten inbjudes till en minnesstund på Solgården, Kaserngatan 13.

## *Dödsfall*

— Fröken Elin Andersson, Linköping, avled på lördagen. Hon var född i Älvestad 1886, men har över femtio år varit bosatt i Linköping. Under många år var hon anställd vid Linköpings Linnefabrik. Närmast sörjande är en syster och broder, syskonbarn samt svägerskor.


*FORNASA*

**Barbros Damfrisering**

STÄNGT FÖR SEMESTER

från den 14/7 t. o. m. den 29/7.


†

Vår kära Far och Farfar

## Arthur Mohlin

* 2/10 1899
† 16/6 1969

Gunnar och Britt-Marie
Bengt-Åke och Lannie
Per och Anja
Barnbarnen
Syskon, släkt och vänner

Jordfästningen äger rum onsdagen den 25 juni 1969 kl. 11.30 i Heliga Korsets kapell, Skogskrematoriet, Stockholm.

Meddelas endast på detta sätt.

†

Vår älskade Son och Broder

## Kjell

* 20/3 1953

har i dag lämnat oss, övrig släkt och vänner i djup sorg och saknad men i tacksamt minne bevarad.

Carlshof den 18 juli 1969.

BARBRO och ERIK
HELLSTRAND
Maths
Magnus
MORMOR

Gråt ej Mamma, låt mig fara
Till det landet som är mitt
Pappa dina tårar spara
Jag är nu min börda kvitt.

Jordfästningen äger rum i Älvestads kyrka torsdagen den 24 juli kl. 14.00. Efter akten inbjudes till Fornåsa Kafé.

Meddelas endast på detta sätt.

— I Älvestads kyrka jordfästes på torsdagen studerande Kjell Erik Hellstrand, Carlshof, Älvestad. Under samlingen spelades Largo av Händel. Kyrkoherde Artur Knuthammar talade över Johannes 17: 24 och förrättade jordfästningen. Som utgångsmusik spelades Sursum Corda av Waldemar Ahlén. I den rika blomstergärden märktes kransar från skolkamraterna, lärarkåren och Borensbergs skolstyrelse.

## *Döde*

†

## Matilda (Hilda) Falk

* 23/2 1887

har i dag stilla insomnat, sörjd av släkt och många vänner.

Älvan, Fornåsa, den 4 juli 1969.

Vännerna

Jordfästningen äger rum i Asks kyrka lördagen den 12/7 kl. 15.00. Efter akten inbjudes till minnesstund i Klockaregården.

Meddelas endast på detta sätt.

## BOBERG

**Vid Ljungstedtska skolan** i Linköping har antagits till höstterminen i tele- och radioreparatörer, påbyggnadskursen, Arne Blomberg, Ödeshög, och i kursen för verkstadsmekaniker Sven-Erik Andersson, Ödeshög.

**Vid Ljungstedtska skolan** i Linköping har intagits till höstterminen i kursen för verkstadsmekaniker Kjell Hellstrand, Fornåsa.

## *Mårdfamilj har bo under sommarstuga*

En mårdfamilj på minst fem djur — dessutom har en mårdunge påträffats död — har byggt bo under en sommarstuga på Getryggen i Nässja utanför Vadstena. Det är nu ganska många år sedan mårdar i större omfattning uppträdde i Nässja. Under 1940-talet fångades några ungar, som införlivades med Skansens mårdbestånd. 1959 fick man så gott om mård på Östnässja att djuren blev halvtama och ställde till med en hel del förtret för sommarstugeägarna.

1961 ansåg nu framlidne lägenhetsägaren Oskar Brodd att mården var försvunnen. Den familj, som nu upptäckts, har skaffat sig bo under hr Olle Gustafssons stuga. Det är ganska märkligt att detta sommarstugeområde, som är mycket tättbebyggt, har dragningskraft på mården.

Det stod i **CORRESPONDENTEN**

1869. Vid ett jernvägsmöte å Linköpings slott den 9 Juli beslutades enhälligt uttala sig för fortsatt byggande av östra stambanan från Norrköping till Nässjö. Dessutom anmäldes följande jernvägsprojekt: af hr kammarherren Reuterskiöld en bana Mjölby—Motala—Hallsberg eller Pålsboda; af hr baron Adelswärd en bibana från Gamleby öfver Åtvid till någon punkt på östra stambanan emellan Linköping och Norsholm; af hr brukspatron Ekman en smalspårig bana från Norrköping öfver Finspong till Tjeellmo, der den borde utgrena sig till Motala och Hallsberg eller Pålsboda; af hr borgmästaren Öhrström en bibana från Mjölby till Wadstena och Motala: af hr Ridderstad en bana Westervik—Löfsta eller Säthälla. Enhälligt antog man östra stambanan som bas för ifrågakommande bibanor. Dagens protokoll inlämnas af Konungens befallningshafvande till civildepartemenet. —

Från Eksjö skrifves, att under det nu afslutade regementsmötet å Ränneslätt å mötesplatsen dagligen hvimlat af uthungrade och halfnakna barn från socknarna nära och fjerran, hvilka under nätterna haft sitt tillhåll i stallarne, som för dem välvilligt blifvit öppnade, och hade såväl befäl som manskap bespisat dem. —

★

1919. (Under veckan utkom ÖC trots typografstrejken 8/7 med ett extrablad samt 14/7 med en ordinarie tidning.)

K. m:t har utnämnt till chef för generalstaben generallöjtnanten och inspektören för infanteriet L. H. Tingsten, till generallöjtnant och inspektör för infanteriet generalmajoren och chefen för 6:e arméfördelningen E. W. Bergström, till generalmajor och chef för 6:e arméfördelningen översten och chefen för Första livgrenadjärregementet överste C. G. W. Hammarskjöld, till överste och chef för Första livgrenadjärregementet överadjutanten och översten vid generalstaben K. O. H. Säfvenberg samt till chef för 3:e infanteribrigaden översten och chefen för Andra livgrenadjärregementet G. Bouveng. —

## BOBERG

**Vid Centrala yrkesskolan** i Mjölby har bl. a. följande elever antagits. Fordonsmekaniker: Jan Karlsson och Lennart Karlsson samt Lars-Bertil Sjögren, Fornåsa.

## BOBERG

**Fil. ämbetsexamen.** Vid Stockholms universitet har examen avlagts inom humanistiska fakulteten: Fil. ämbetsexamen av Birgitta Olal, Fornåsa.

11-2-69

# Tandläkare i Skänninge slutar sin 45-årspraktik

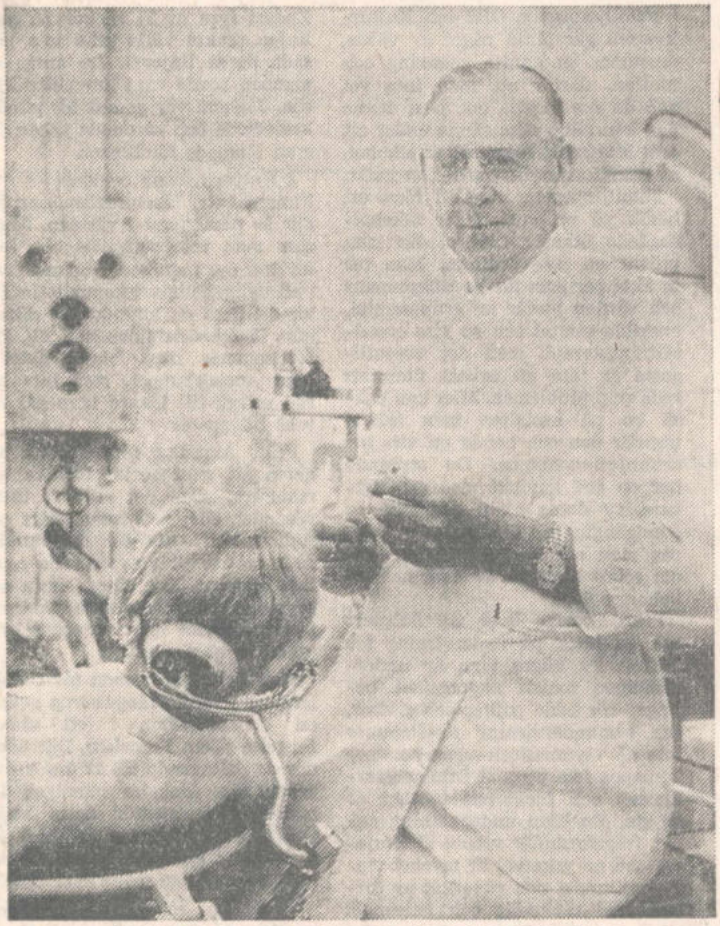

*David Adolfsson med en av sina sista patienter*

Vi sitter och pratar en kväll i juli David Adolfsson (tandläkare i Skänninge) och jag (skrivare). Det är lugnt och tyst. Den siste patienten för dagen har gått. Ännu ett par dagar är patientlistan fulltecknad, men endast ett par dagar. Sedan är det tomma blad i almanackan. Fredag är sista dagen David arbetar, innan han efter 45 år överlämnar sin praktik.

Låt mig som en parentes anteckna några data. David är född i Mortorp i Småland 1899, blev student i Linköping 1920, tog sin tandläkarexamen 1924 och etablerade sig samma år som tandläkare i Skänninge. Först var det på Bjälbogatan men redan 1925 flyttade han verksamheten till villan vid Murgatan.

Vi sitter och pratar i den trevna tandläkarvillan — trevna, nåja. Många av de vackra saker, som Edith och David samlat omkring sig, är hopplockade för flyttning till den nya våningen i Linköping eller lantgården Byrum i Björsäter, och efterträdarens möbler börjar lagras. Men trots allt är det trivsamt — som alltid tillsammans med David.

Det vore fel att säga, att orden faller långsamt. David är en talför människa. Nu får vi talas vid. När man sitter i tandläkarstolen, blir dialogen en monolog. Det är inte lätt att prata med sugrör och tunghållare i munnen, men David för ändå låda, obekymrad om han får svar eller ej.

— Jag har tyckt om, ja älskat mitt yrke, och jag skulle obetingat välja om det på nytt, om jag finge leva om mitt liv, säger David. Jag har trivts väldigt bra med patienterna, och jag hoppas, att de trivts bra med mig.

Jag räknar mig som Skänninge stads förste tandläkare. Visserligen fanns det ett par som hade mottagning på Stadshotellet och en kollega, som praktiserade ett halvår, men jag var den förste som kom för att stanna.

Du är dina vänners vän — och vännerna är många. Du är en humorist som uppskattar en god historia och som gärna själv berättar något roligt. Du är en sångare som sjunger av hjärtans lust och har varit kassör i manskören i 35 år. Men framför allt är du Skänningebornas trägne och trogne hjälpare, när de behöver tandhjälp.

Trogne hjälpare. Ja, jag har t o m haft förmånen att få komma till dig, när nöden var stor, en söndagsmorgon, innan du gick till högmässan i Vårfrukyrkan. Där har sällan din plats stått tom. Det är därför naturligt, att du lagt ner mycket arbete för kyrkan. Du har suttit med i kyrkofullmäktige och kyrkoråd 23 år. Uppdraget som vice ordförande i styrelsen för dåvarande samrealskolan var betydelsefullt, men det är dock för kyrkan du arbetat mest.

I Skänninge är det ont om människor med särpräglad profil. Det blir tomt efter David Adolfsson.

SVEN-ÅKE ANDERSSON



I Kaga kyrka av kyrkoadjunkt Bengt Eriksson, Eskilstuna, fil stud Håkan Attius och fil kand Karin Magnell, Uppsala, dotter till ingenjör Ebbe Magnell och hans maka Göta, f Träff, Linköping. Vid intåget spelade kantor Bertil Korsfeldt, Älvestad, A trumpet voluntary av Clarke. Efter vigseln spelades ur Kantat 147 av Bach. Vid uttåget spelades Preludium i Ess-dur av Bach. Brudnäbb var brudens systerdöttrar Anna och Malin Rydh, Uppsala. Efter vigseln gavs lunch i brudens hem. — All Foto.

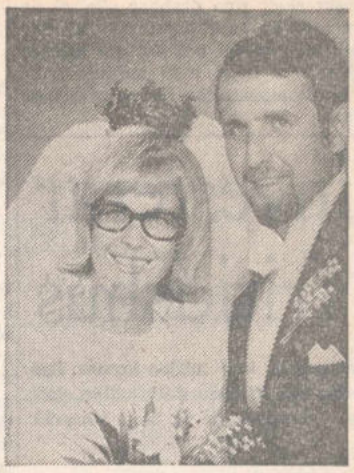

I Stjärnorps kyrka folkskollärare Olle Svärd, Linköping, son till postmästare Ake Svärd och hans maka Göta och småskollärare Gunnel Ahl, Linköping, dotter till plåtslagarmästare Hilvar Ahl och hans maka Margit. Vigselförrättare var komminister Andreas Bengtsson. Som ingångsmarsch spelades Triumfmarsch ur Aida och som utgångsmarsch Bröllopet på Ulvåsa av Söderman. Solosång framfördes av fröken Christina Selvin. — Foto: Arne Gustafsson.

## 60 år



*Axel G. Pettersson*

60 år fyller 10 juli lägenhetsägare Axel G. Petersson, Granås, Fornåsa. Han är född i Borringe, Fornåsa. I ungdomen arbetade han i mejeribranschen, varefter han var lantbrukare i ett 20-tal år. Sedan 1962 arbetar han som skogskörare. Han är medlem i Fornåsa baptistförsamling och intresserar sig för kristen verksamhet och mission i hem- och utland.



**60 år skogskörare Gunnar Pettersson, Granås, Fornåsa. Han hade i ungdomen tjänst inom mejeribranschen och arbetade därefter inom lantbruket. Sedan 1962 är han skogskörare. Han är verksam inom Fornåsa baptistförsamling.**


BOBERG

Samtliga pensionärer i Bobergs kommun

Lördagen den 19 juli 1969 kl. 14.00 inbjudes pensionärerna till

**SOMMARFEST PÅ VILEBORG I FORNÅSA**

Sång och musik. Servering. Överraskningar. Välkomna!

**Socialnämnden**

## Boberg

**Fornåsa—Lönsås traditionella tredagars församlingsutfärd gick i år till Värmland och Kongsvinger i Norge. Ett 50-tal resenärer med kyrkoherde Frithiof Brunius som färdledare, deltog i resan, som startade på tisdagen. Färden gick över Karlstad till Värmlands Nysäter där middag intogs. Därefter for man utefter Glasstjorden till Arvika, där övernattning skedde två nätter. Andra dagens mål var Kongsvinger, där man bl a besåg utsikten från fästningen. Återfärden gick över Gräsmark till Rottneros, där den berömda trädgårdsanläggningen besöktes. Man for vidare till Arvika över Frykdalshöjden. Hemfärden tredje dagen gick över Filipstad där lunch intogs på Hennickehammars herrgård. Efter besök i Nora gick färden över Örebro till Kumla där kvällskaffet dracks. Deltagarnas tack till färdledare och chaufför, för den trevliga utflykten, framfördes av fru Rut Ek.**

## Boberg

**Församlingsutflykt** har varit anordnad från Normlösa, Vallerstads, Skeppsås och Älvestads församlingar. Resan företogs med buss över Motala till IM:s Tivedstorp, där kaffe serverades och alla lokaler besågs. Tillfälle gavs för dem, som så önskade, att göra inköp av hemslöjdsalster och andra textilier. En kort samling ägde även rum i Tiveds kyrka, över vilken lämnades en historik. Vid sjön Fagertärn besågs även de berömda röda näckrosorna varjämte matsäck och förfriskningar intogs. Återresan gick över Aspa bruk och Hammar. Reseledare var kyrkoherde Arthur Knuthammar, som vid resans slut avtackades av äldste deltagaren, före kyrkvärden Anders Nilsson, Hälleberga.

## BOBERG

**En bussutflykt** med deltagande av ett 30-tal personer hemmahörande i Normlösa, Vallerstad, Skeppsås och Älvestads församlingar genomfördes på torsdagen. Färden gick över Motala och Askersund till Individuell Människohjälps Tivedstorp, där bl. a. utställning och försäljning av handarbeten o. dyl. besågs. Därefter skedde samling i Tiveds kyrka. Sedan besågs sjön Fagertärn som är berömd för sin röda näckrosor. Vid hemkomsten tackades ledaren för utflykten kyrkoherde Artur Knuthammar på de deltagandes vägnar av den äldste deltagaren hr Anders Nilsson, Hälleberga.

BOBERG

## All vattning

med trädgårdsslang är tillsvidare förbjuden för alla abonnenter anslutna till kommunalt vatten i Östersund.

**Kommunalnämnden**

# *Trevlig pensionärsträff i Boberg*
# *'Forum' uppskattad programpunkt*

**Socialnämnden i Bobergs kommun hade i lördags inbjudit samtliga pensionärer i kommunen till sommarfest på Vileborg. C:a 150 personer hade hörsammat inbjudan. Man hade ett omväxlande program för vilket kommunalassistent Knut Karlsson ansvarade. Detta innehöll bl. a. dragspelsmusik av fyra pensionärer, varav en var 82 år, kaffeservering, körsång av Bobergs pensionärsförenings sångkör under ledning av kantor Kerstin Andersson, som även spelade dragspel och ledde allsång.**

Vidare förekom programpunkten "forum", där pensionärerna fick tala fritt om önskade hjälpinsatser, brister och fordringar av kommunen. Bl. a. var man missnöjda över att det blev skatt, så fort man råkade att tjäna någon krona över pensionen. Man diskuterade också fortsatt verksamhet, bl. a. träffar liknande den nu arrangerade. Vidare redogjordes för planerade omändringar på Vilaborg så at man skulle kunna anordna ett samarbete av den slutna och den öppna vården så att viss öppen verksamhet skall kunna förläggas till Vilaborg även för pensionärer, som ej är bosatta där. En vävstuga med 5—6 vävstolar samt rum för sällskapsspel och terapiarbeten ett par kvällar i veckan planeras.

Till sist serverades ostkaka och sjöngs allsång, varefter socialnämndens ordf. Seth Andersson framförde ett tack till föreståndare och personal för det stora arbete de nedlagt i samband med festen samt till kantor Andersson, dragspelare och Knut Karlsson. Pensionärernas tack framfördes av Bobergs pensionärsförenings ordf. Manfred Hansson.



*Några av deltagarna vid pensionärsträffen på Vileborg.*



# *Svartån rensad från död fisk*
# *Oro för dricksvattnet obefogad*

**Fiskdöden i Svartån i Mjölby har starkt oroat allmänheten beträffande vattenledningsvattnet. Stadshusets växel fick under tisdagen mängder av förfrågningar om man vågar dricka vattnet. Men denna oro är fullständigt obefogad. Intaget till vattenverket ligger fyra-fem km uppströms avloppsreningsverket och det är först nedströms detta som fiskdöden inträffat. Analysprover på vattenledningsvattnet, som kom hälsovårdsbyrån tillhanda på tisdagen, visade också att detta, liksom tidigare, har fina värden.**

Saneringen av Svartån kunde på tisdagskvällen betraktas som avslutad. Mellan Sya och Spångsholm, företrädesvis vid Gudhem, plockade brandkårspatrullen upp 300 kg död fisk. Man fortsatte för säkerhets skull ända till Spångsholm men fann på denna sträcka inga döda fiskar alls. Även den andra patrullen från parkförvaltningen har hittat en hel del död fisk.

Elverket fortsätter att köra dygnet runt för att få en kraftigare vattenföring. Man avstår därmed från sin rätt till korttidsreglering, som innebär att man inte tappar något vatten alls nattetid. Just detta har sannolikt bidragit till att normala förhållanden så snabbt återställts i vattendraget. Provtagningar på fem olika lokaler under måndagen visade förvånansvärt fina värden för syrehalten. Vid Hulterstadsbron uppströms Mjölby hade man 8,8 mg syre, vid Ekborgen 8,9, vid bron på anslutningsvägen till motorvägen, där fiskdöden först upptäcktes och då vattnet alltså passerat reningsverket, 8,5 mg. Något lägre värde noterades vid Solberga, 6,8 och vid Spångsholm, 6,0. Även ph-värdet har stigit och man har inte längre några sura reaktioner. Värdet varierar mellan 7,2 och 7,5.

För hälsovårdsbyrån har det inträffade, som sannolikt har sin grund i något industriutsläpp, inneburit en hård belastning. Visserligen är det en stor fördel att man numera har sådan laboratorieutrustning att man själv kan få fram t ex syrehalten och ph-värdet. Man får på det sättet värdet betydligt snabbare än om man skulle anlita ett utomstående laboratorium. Men samtidigt innebär det en ökad arbetsbelastning. Provtagning har under den här tiden pågått dygnet runt. Även laboratoriearbetet kräver sin tid.

Sedan det första larmet om fiskdöden kom har larmen avlöst varandra, ibland befogade, ibland inte. Inspektionsturerna har därför blivit många, en del t o m mitt i natten. Nu räknar man emellertid med att det värsta skall vara över och att man ska få tid att sammanställa alla rapporter och analyser. En hel del analysresultat fattas fortfarande, eftersom flera prover togs under måndagen. Men ett sammanträde med hälsovårdsnämnden är förestående så snart resultaten med DK, då den uppkomna situationen kommer att penetreras.

22-2-69

# Samarbetsnämnden säger nej till Vadstena som eget block

**Samarbetsnämnden i Motala kommunblock säger nej till Vadstena stads framställning om att få bilda egen kommun tillsammans med delar av Aska och Folkunga kommuner. Ett yttrande med den innebörden antogs när samarbetsnämnden på måndagseftermiddagen sammanträdde i Rådhuset, Motala. Det av arbetsutskottet utarbetade förslaget till yttrande antogs dock först efter diskussion. Voteringssiffrorna blev: tio röstande för au:s förslag till yttrande, nio emot, två röster lades ned och två ledamöter var frånvarande. Som framgår av röstsiffrorna vägde det hela nästan jämnt. Vadstenas tre representanter anmälde att man kommer med en skriftlig reservation senare vilket också Folkungas två representanter framhåll.**

Man kommer sedan i yttrandet in på befolkningsutvecklingen och framhåller att den negativa trenden därvidlag för det önskade vadstenablocket möjligen kan vändas i positiv riktning. Men nuvarande lasarettets flyttning till Motala och uttalanden i samband med verkställda utredningar om förändring av mentalsjukvården i länet är faktorer som gör att samarbetsnämnden inte anser sig ha anledning till optimism härvidlag.

I sin framställning till Kungl. Maj:t om att få bilda en kommun anför Vadsena sin särart som kulturstad med många internationella kontakter, turistliv och kulturakaktiviteter över huvud taget. Men samarbetsnämnden svarar på den punkten att allt detta måste ges erforderligt utrymme i budgeten. Man ställer sig alltså inte avvisande till stödjande av de olika speciella aktiviteterna. Och det finns anledning tro att denna större kommun genom sina ekonomiska resurser ännu mer påtagligt ska kunna vårda, värna och berika de tillgångar som i detta hänseende finns i Vadstena.

Slutligen pekar man på Svenska Kommunförbundets utredningar i frågan.

Under hänvisning till det nämnda hemställer man att länsstyrelsen måtte avstyrka Vadstena stads framställning om att få bilda eget block och sedermera kommun tillsammans med vissa delar av Folkunga och Aska kommuner.

GÖRAN GRÄBERG

Diskussionen som föregick beslutet blev betydligt mer utdragen än man räknat med. Hela problemkomplexet togs upp till ny vädring. Från Vadstenas sida ville man ytterligare understryka att man klarar sig själv och motivera varför man kan göra det.

De tio som röstade för det av arbetsutskottet utarbetade förslaget till yttrande — vilket alltså innebär ett nej till Vadstena som eget block — var: K.G. Broomé, Borensberg, Arne Lundström och Ivan Öberg, Godegård samt Motala-representanterna Thore Pettersson, Lars Thorsson, Oscar Franzén, Per Ström, C-E Lindell, Olof Ottosson och Ingvar Peterzén.

Följande nio röstade emot förslaget till yttrande: Hugo Hall, Boberg, Birger Berglert, Borensberg, Sven Karlsson och Sven-Erik Sunnerud, Folkunga, Curt Axman och Caleb Nilsson, Tjällmo samt de tre Vadstena-representanterna Arne Johansson, Jan-Olof Karlsson och Ch. Eke-Göransson.

(Forts. på sid. 8)

## Boberg

69

**En förnämlig bokgåva** har överlämnats från Fornåsa och Lönsås folkbibliotek till ålderdomshemmet Vileborg i Fornåsa. Sammanlagt rör de sig om ca hundra böcker ur de båda bibliotekens dublettlager som skänkts. Böckerna skall placeras i ett speciellt läsrum men det kan även tänkas att man hinner med någon form av högläsning för de äldre. Gåvan överlämnades av bibliotekssty relsens ordförande, Bengt Nilsson samt bibliotekarierna Greta Andersson, Fornåsa och Gunnar Hector, Lönsås. Alderdomshemmets representerades av föreståndarinnan fru Sonja Söderberg och biträdande föreståndarinnan Kerstin Finnevedsson. Det är meningen att dubblettböcker även i fortsättningen skall överlämnas till de gamla på Vileborg. I den nu skänkta samlingen, märks bland annat böcker av Selma Lagerlöf, Jan Fridegård, Sven-Edvin Salje, Viktor Rydberg m fl kända svenska författare.

## BOBERG

**Friluftsgudstjänst** hölls på söndagen i Byckorps park i Ask. Predikan hölls av komminister Einar Torhed och musik utfördes av en grupp hornmusikanter under ledning av med. kand. Åke Öst. Den talrikt besökta gudstjänsten inbringade också en kollekt till kyrkornas nödhjälp Nigeria-Biafra på 250 kr.

**Kollekterna i Gullbergs och Bobergs kontrakt** under 2:a kvartalet 1969 exklusive kollekten på påskdagen till Svenska kyrkans sjömansvård, som redovisats tidigare, uppgick till sammanlagt 12.852 kr, varav riks- och stiftskollekter 10.839 kr. På de olika församlingarna fördelade sig kollekterna så: Vreta kloster 2.337 kr, Stjärnorp 615, Ljung 314, Flistad 779, Fornåsa 825, Lönsås 2.110, Ekebyborna 781, Ask 568, Kristberg 1.468, Klockrike 824, Brunneby 439, Normlösa 332, Vallerstad 803, Skeppsås 336, Älvestad 321 kr.

## BOBERG

25-7 69

**Fornåsa ka.** Sönd. 11 högm., Torhed.

**Lönsås ka.** Sönd. högm., se Fornåsa.

**Ekebyborna ka.** Sönd. 9.30 högm., Torhed.

**Ask ka.** Sönd. 9.30 se Ask.

**Fornåsa ka.** Sönd. 11 högm., Torhed.

**Lönsås ka.** Sönd. 11 se Fornåsa.

**Normlösa ka.** Sönd. 14 gudstj. vid församl.-h.

**Vallerstads ka.** Sönd. se Normlösa.

**Skeppsås ka.** Sönd. se Älvestad.

**Älvestads ka.** Sönd. 11 Knuthammar.

**Fornåsa, Betel.** Sönd. 10 gudstj., O. Wittlock, sång. Onsd. 19.30 bön.

## Samarbetsnämnden . . .

(Forts. från sid. 1)

C.G. Pantzar, Boberg, och Tore Lindhe, Aska, avstod från att rösta. Den sistnämnde ville även ha till protokollet antecknat att då Aska kommun inte tillfrågats ansåg han att han inte borde avge sin röst.

Sven-Erik Sunnerud, Folkunga kommun, föreslog att nämnden skulle begära att länsstyrelsen infordrar yttrande från de "enskilda" kommunerna. Men förslaget avslogs.

Nå, resultatet blev som sagt att samarbetsnämnden antog arbetsutskottets förslag till yttrande, därmed visande kalla handen till Vadstena som egen kommun. Yttrandet går nu till länsstyrelsen.

Samarbetsnämnden säger där bl. a.: Vid Kungl Maj:ts beslut den 21 maj 1964 att bl.a. Motala kommunblock skulle bildas var målsättningen framför allt skapa en ekonomiskt bärkraftig kommunal enhet i en del av länet som visat tecken på stagnation och tillbakagång. Det är uppenbart att kommunblock med 6—8.000 invånare, i flera fall numera nya kommuner, är i minsta laget och inte tål större ekonomiska påfrestningar. Sett mot bakgrund av detta måste det framstå som orealistiskt att genom ett bifall till Vadstena stads framställning skapa ett nytt sådant block och blivande kommun, vars folkmängd den 1 januari 1969 uppgick till 7.699 utan och till 8.306 invånare med Fivelstad församling.



*Samarbetsnämndens ordförande Oscar Franzén ses här studera några av de dokument vadstena-representanterna stödde sig på vid den diskussion som föregick beslutet. De tre från Vadstena är fr. v. Jan Olof Karlsson, Arne Johansson och Christer Eke-Göransson.*

Det stod i 24-7-69

## CORRESPONDENTEN

1869. I Stockholm förmäldes på Onsdagen danske kronprinsen Fredrik och svenska prinsessan Lovisa. —

Linköpings stadsfullmäktige hafva uppdragit förvaltningen af de utaf demoiselle Sofia Kylander till staden donerade medlen, 3000 rdr, åt drätselkammaren. —

Bryggeribolaget Wallertz & Comp. har försålt sitt å andra sidan Stångebro i Linköping belägna bryggeri till apotekarne A. F. Wigander och L. Th. Brogren för en köpesumma af 65 000 rdr utom inventarier. —

(Annons). Undertecknade löste våra biljetter till Amerika af hr G. Söderlund i Gamleby och afgingo med ångbåt från Westervik till Göteborg, der vi blefvo väl emottagna af hr Lyon och erhöllo äfven ett godt logis derstädes. Efter 3 dagar fingo vi gå ombord på en ångbåt, som öfverförde oss till England. Under denna resa hafva vi haft god mat samt dessutom en god ledning. Vi tro, efter hvad flere hitvandrare hafva omtalat, att denna linie är den bästa; intygas af Kn. Wilhelm Jansson från Dalhem, Maria G:s Dotter från Eds socken, Svante Örn från Ukna, G. Pettersson från Eds socken, Carl Johan Pettersson från Odensvi socken.

*

1919. K. m:t har beslutat upphävande fr. och med 1 augusti av sockerransoneringen. —

Hundratusentals balar Javakaffe har nu införts och kommer att utsläppas i landet. —

Arbetet ligger nu fullständigt nere vid Västerviks pappersbruk och Västerviks glasbruk. —

4/8 **BOBERG** 69

**Fornåsa ka.** Sönd. högm. se Lönsås ka.

**Lönsås ka.** Sönd. 11 högm., Torhed.

**Ekebyborna ka.** Sönd. 9.30 se Ask ka.

**Ask ka.** Sönd. 9.30 högm., Torhed.

**Normlösa ka.** Sönd. se Skeppsås.

**Vallerstads ka.** Sönd. 11 Knuthammar.

**Skeppsås ka.** Sönd. 9.30 Knuthammar.

**Älvestads ka.** Sönd. se Skeppsås.

**Fornåsa, Betania.** Fred. 19.30 församlingsm.

**Fornåsa, Betel.** Sönd. 14.30 miss.-högtid, miss.-kand. Elisabet Sunesson, pastor Rolf Nordström, Helge Andersson m. fl. sångarna

**Österstad, tältet.** Lörd., sönd. tisd., onsd., torsd. 19.30 väckelsem., pastor Rolf Nordström, Helge Andersson, sångaren Daniel Strand, Betels sångare, Fornåsa.

**Skeppsås mk.** Sönd .11 gudstj. i Vallerstad.

**Vallerstads mh.** Sönd. 11 gudstj., Skogwik.

# Pepparkakor äts inte bara vid jul
# Normlösa-fabrik tar inte semester

**Pepparkakor är ju en vara som speciellt anses höra julen till. Numera äter man dock pepparkakor året om. Detta bevisas av att man på Kisa Pepparkaksfabrik i Normlösa haft så stor orderingång att man inte ens kunnat stänga fabriken för semester utan fått skaffa extrapersonal. En halv miljon kakor tillverkas per dag och ändå har man svårt att hinna klara av alla order som kommer in. Men visst har fortfarande pepparkakorna sin högsäsong kring juletid.**

— Från slutet av oktober till jul är efterfrågan ungefär dubbelt så hög som resten av året, säger företagets ägare och chef fabrikör Nils Detterfelt. Då arbetar vi från sju på morgonen till elva på kvällen för att hinna med.

Kisa pepparkaksfabrik är ett ganska litet företag med bara 12 anställda, men omsättningen har stigit genom åren. 1951 startade företaget i Kisa, därav namnet, men där stannade man bara ett halvår. I sju år var verksamheten sedan förlagd till Brokind. 1959 flyttade man till en före detta mejeribyggnad i Normlösa i samband med byte av ägare.

— Sedan vi kom till Normlösa 1959 har omsättningen kunnat fördubblast, säger fabrikör Detterfelt. Trots detta har vi genom rationalisering av driften minskat antalet anställda från 16 till 12 nu.

— Inga pepparkakor exporteras utan hela produktionen säljs till ett 50-tal grossister över hela landet från Ystad till Gällivare.

**Det är ganska imponerande produktionssiffror man kommer upp i. Man gör en halv miljon kakor per dag eller 100 i minuten. Varje vecka gör man av med fyra ton mjöl, 1.500 kg socker och 750 kg syra.**

Man har mer eller mindre specialiserat sig på att stansa pepparkakshjärtan, på vilket område man är störst i landet. Ca 70 proc. av produktionen går på hjärtan, medan 30 procent är av den vanliga runda sorten.

### ÅRET RUNT-KAKA

— Förr var produktionen betydligt mera koncentrerad till jultiden än nu, säger fabrikör Detterfelt. På senare år har pepparkakan börjat betraktas mer som vilken kaka som helst som används som kaffebröd året om. Det är vi givetvis glada för, eftersom produktionen nu kan fördelas betydligt jämnare under året.

Tillvernkingsproceduren verkar egentligen ganska enkel. Sedan degen rörts ihop stansas kakorna ut i en maskin som i stort sett ser ut som an mangel. Kakorna hamnar på plåtar som på en stor ställning skjuts in i en ugn. Där ska de stå i 180° värme under nio minuter, varefter de får svalna. Sedan återstår endast paketeringen innan varan är klar att distribueras.

### UTVIDGAR INTE

Har ni aldrig funderat på att utvidga rörelsen, frågade vi fabrikör Detterfelt.

— Nej, visserligen skulle det kanske finnas utrymme för det. Orderingången är ju god och konjunktursvackor och sådant känner vi inte av. Folk äter tydligen lika mycket pepparkakor även när arbetslöshetssiffrorna stiger. Men det ger mig en så stor känsla av tillfredsställelse att kunna leda företaget personligen.

— I en så här liten firma känner man sina anställda och har fullständig överblick över hela företaget. Jag är rädd att ett större företag skulle bli mycket mera opersonligt och inte alls så skojigt att arbeta med, avslutar fabrikör Detterfelt.



*Det krävs snabba fingrar och mycket träning för att hinna med vid paketeringen. Ragnhild Ek och Anita Rosenberg heter de här flickorna.*




*Fabrikör Nils Detterfelt utanför sin pepparkaksfabrik där man inte ens hunnit ta semester på grund av den stora efterfrågan.*



*Fröken Margit Karlsson sköter den stora "mangeln" som spottar fram 100 kakor i minuten.*

# Bobergspensionärer på träff

Ålderdomshemmet Vileborg i Fornåsa var på lördagen målet för många pensionärer i Bobergs kommun. Socialnämnden hade i samarbete med personalen på ålderdomshemmet bjudit in alla pensionärerna i kommunen till samkväm. Mellan 200—300 hade hörsammat inbjudan till träffen, som inleddes med ett kaffesamkväm.

Innan hade socialnämndens ordförande hälsat välkommen och socialassistent Kurt Karlsson presenterat eftermiddagens program, som inleddes med musik till dragspel. De som underhöll var Erik Gustavsson, Henning Matsson, Albin Meijer och Martin Emilsson. Pensionärsföreningens sångkör sjöng under ledning av kantor Kerstin Andersson. På programmet stod också en diskussion modell Forum i TV, varvid pensionärerna fick komma med synpunkter.

Socialassistent Karlsson redogjorde också kring den planerade ombyggnaden av Vileborg. Den har beräknats till 24 000 kr och kommer bl a ge möjlighet till aktiviteter till t ex bingoträffar m m. Man har tänkt sig att föreningar skall få hyra in sig i den större lokal man avser att skapa samtidigt som de gamla på hemmet får tillfälle att vara med.

I Boberg är man lyhörd för nya grepp, enligt hr Karlsson, vilka kan bryta den isolering som lätt smyger sig in i ålderdomshemsmiljö. Projekteringen för ombyggnaden är dock inte klar ännu, varför det dröjer ännu ett tag, innan infordran av anbud går ut och byggstart sker.

Innan hela programmet var till ända hade man hunnit med ett lotteri med vinst på varje lott i form av en gottstrut och alla var ense med hemmets föreståndarinna, Sonja Söderberg, att träff av det här slaget har en funktion att fylla.



*Bobergs pensionärsförenings sångkör under ledning av kantor Kerstin Andersson, som ackompanjerade på dragspel*


# EXTRA TURER TILL SKÄNNINGE MARKNAD

**BORENSBERG—FORNÅSA—SKÄNNINGE**

| | | | | | | | |
|---|---|---|---|---|---|---|---|
| Från Borensberg: | 8.30 | 9.00 | 9.30 | 10.00 | 11.00 | 12.00 | 13.00 |
| | 14.00 | 15.00 | 16.00 | 17.00 | 18.00 | 19.00 | |
| Från Fornåsa: | 8.50 | 9.20 | 9.50 | 10.20 | 11.20 | 12.20 | 13.20 |
| | 14.20 | 15.20 | 16.20 | 17.20 | 18.20 | 19.20 | |
| Från Skänninge (Ringgatan): | 10.15 | 10.45 | 11.45 | 12.45 | 13.45 | 14.45 | |
| | 15.45 | 16.45 | 17.45 | 18.45 | 19.45 | 20.45 | 21.45 |
| | 22.45 | 23.30 | 00.15 | | | | |

**ÄLVAN—SKEPPSÅS—SKÄNNINGE**

| | | | | | | | |
|---|---|---|---|---|---|---|---|
| Från Älvan: | 10.15 | 11.15 | 12.15 | 13.15 | 14.15 | 15.15 | 16.15 |
| | 17.15 | 18.15 | 19.15 | 20.15 | | | |
| Från Skänninge (Ringgatan): | 10.45 | 11.45 | 12.45 | 13.45 | 14.45 | 15.45 | |
| | 16.45 | 17.45 | 18.45 | 19.45 | 20.45 | 21.45 | 22.45 |
| | 23.45 | | | | | | |

**TJÄLLMO—SKÄNNINGE**

| | | | | |
|---|---|---|---|---|
| Från Tjällmo: | 7.50 | 13.30 | 16.15 | 18.20 |
| Från Skänninge (Ringgatan): | 14.45 | 16.45 | | |

**KLOCKRIKE—CARLSHOF—ÄLVESTAD—BROBY—NARVERED—SKÄNNINGE**

| | | | | |
|---|---|---|---|---|
| Från Klockrike: | 10.00 | 12.15 | 16.15 | 18.00 |
| Från Skänninge (Ringgatan): | 13.00 | 17.00 | 19.00 | 21.00 |

**MOTALA STADS TRAFIK AB**

Tel. 0141/166 55


## Boberg

**Intresset för näversöm i Boberg tycks vara stort då sammanlagt 17 anmälningar inströmmat till Bobergs hushållsnämnders kurser i Normlösa och Österstad. Det är första gången som man bedriver näversömnad inom kommunen och som lärarinna fungerar fru Rut Orselius. När kurserna skall påbörjas är ännu inte bestämt men förmodligen blir det någon gång i mitten av september.**


*BOBERG*

HUSHÅLLS-DEN

# KURSER

i NÄVERSÖM och VÄVUPPSÄTTNING
börjar i september

**Anmälningar till Hildur Lidebjer, tel. 0142/630 24, eller Sonia Svensson, tel. 0141/710 19, senast den 15 augusti.**

**Bobergs Hushållsnämnder**

*FORNÅSA*

## Uppbyggelse- och missionshögtid

i **BETANIA, KORSKROG**, 9—10 augusti

**LÖRDAG kl. 19.30 — SÖNDAG kl. 11.00 och 14.30**

**Medverkande: Missionärerna Anna-Britta och Ragnberth Thörn, Brasilien, G. Sundström, Z. Lidehorn, sångare från Fornåsa och Borensberg m. fl. (Söndag em. servering.)**

**— VÄLKOMNA TILL HÖGTID! —**

# OLJA I VADSTENA HAMNKANAL
# GAMMALT UTSLÄPP DÖK UPP

25-2-69 MT

**Ett oljeskimmer på cirka 10 meters bredd och 60 meters längd täckte på torsdagen hela hamnkanalen från slottet och utåt i Vadstena. Brandkåren var dock snabbt på plats och efter en tids arbete lyckades de samla ihop oljan.**

Sedan oljan väl samlats ihop besprutades oljeskimret med specialskum. Denna kemiska blandning band sedan oljan och drog ner den under vattenytan.

Brandkåren misstänker att det är oljeresterna från ett gammalt oljeutsläpp som med nivåskillnaden i sjön lösgjort sig från stenarna i Vättern. Man har redan tidigare sänkt oljan en gång.

På bilden syns brandmännen Huhta Levi och Harry Andersson tillsammans med brandchefen Hans Scherling bespruta oljeskimret med ett specialskum.

I brandkårens båt sitter brandchefen Hans Scherling och brandman Huhta Levi i färd med att samla ihop oljeskimret i Hamnkanalen i Vadstena så att man kan binda oljan med ett kemiskt preparat.

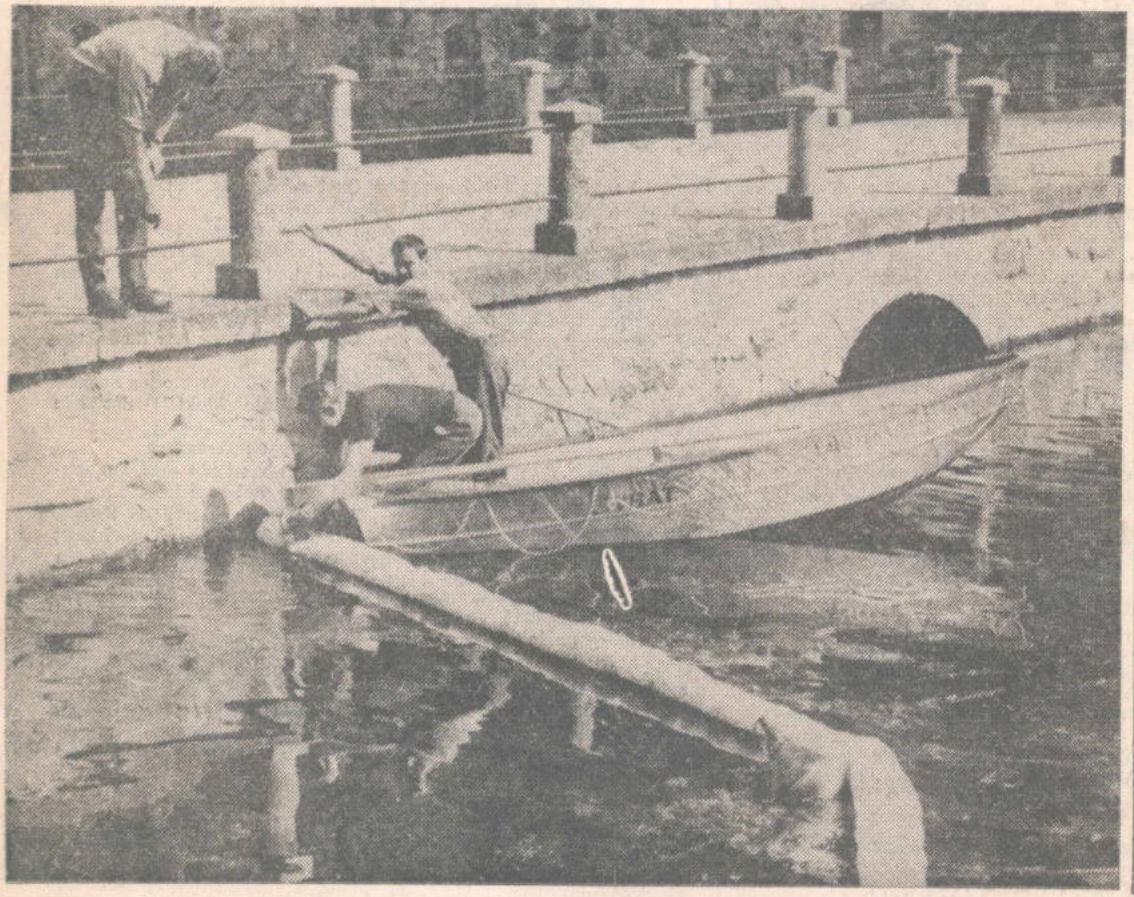

## BOBERG

**En gräsbrand** utbröt på onsdagen i Fossala, Ekebyborna, varvid ett område av ungefär 1.000 kvm avbrändes. Elden orsakades av en sommarstugägare, som på måndagen eldat skräp i en tunna utan botten. Det har sedan legat och pyrt i tunnan och spridit sig till den kringliggande vegetationen. Sommarstugan är belägen endast 15 meter från brandplatsen men man lyckades rädda den från att bli lågornas rov. Däremot brändes 125 kvm rågåker upp. Man uppskattar att ett 10-tal kg säd förstördes. Branden var mycket svårsläckt då en del av området består av torvjord.

14-8 MT

## Från allmänheten

### Dags asfaltera

Nu är det på tiden att Allé- och Almedalsvägarna i Bobergs kommun asfalteras. Varför skall dessa bli kvar till sist? Vi har kört i rök och damm hela sommaren och det har inte saltats någon gång. Belägg vägen innan vintern, så vi kan få njuta av en fin väg innan sommaren är slut. Passa också på att ta ned den torra björken som "skyltat" vid vägen i många år.

**I väntan på bättre.**

MT

**Logen 5505 Klockrike av IOGT** hade på tisdagskvällen möte i borensbergslogens sommarhem vid Strandbadet i Borensberg. Man inledde med en orientering utomhus som Tore Eriksson, Älvan, organiserat. Det fanns en karta (skiss) över området och så gällde det att hitta de bokstäver som behövdes för att bilda ordet Orienteringstävlan. Den som segrade och fick mottaga pris var Anitha Carlsson, Sjöhagen. Efter den både sköna och spännande vistelsen utomhus blev det så kaffeservering i sommarhemmet. Där hölls även kortare mötesförhandlingar som leddes av ordföranden Sören Andersson, Motala. Man behandlade bl. a. förberedelserna för augustifesten som logen skall ha i Hyttan, Borensberg, lördagen den 23. Där kommer det bl. a. att bli prisutdelning från bilrallyt samt naturstigen med Läkerolpokalen.

Från det aktuella på logefronten kan nämnas att man skall ha en ny fototävling och årets motto är "Skog och mark". Vid mötet medverkade kretsordföranden Herman Johansson, Klockrike, som talade och då särskilt redogjorde för det kretsmöte som skall hållas utanför Jönköping den 24 augusti och vartill bussar skall avgå bl. a. från Borensberg och Motala.

Efter förhandlingarna följde ännu en programpunkt och det var att man grillade korv.

14-9-69

16-8-69

# ATT GÅ MED SLAGRUTA



*Vattuflöden och klara brunnar,*
*källor för människors törstande munnar*
*— finns det något bättre bland det*
*goda som livet oss unnar?*

*David Fransson i Lönsås finner*
*ådror i marken, där källsprången rinner.*
*Slagrutemannen, man tvivlar på,*
*tvivlar ej, söker och finner.*

**Ragnar**



# Källådror i sommartorkan utpekas av 82-årig Lönsåsbo



*Bilden visar 82-årige David Fransson, Lönsås, i verksamhet med sin klyka som ofelbart pekar ut vatten*

Aldrig tidigare har torkan varit så svår och ihållande som i år. — Det säger 82-årige slagrutemannen David Leonard Fransson, Olivedal, Lönsås, som sedan tidig barndom varit verksam med slagrutan och torde vara länets främste på det här området. Det hittills svåraste torkåret han upplevt var 1914 men då började torkan senare på året. Den varade då cirka åtta och en halv vecka, säger herr Fransson, och det välsignelsebringande regnet kom då den 14 augusti varefter ett ganska flitigt regnande tog sin början. Även 1959 var ett typiskt torkår men ej heller det i samma omfattning som det vi upplever i år.

Slagrutan kommer ett sådant här extremt torkår ofta till heders när det gäller att peka ut vattendrag i uttorkade och rödsprängda marker. Finns det bara en källåder någonstans i närheten är det inga större besvär att få fram vatten om man vandrar över de snustorra markerna tillsammans med herr Fransson. Den känsliga träklykan i hans hand — antingen det rör sig om rönn eller en — ger ofelbart utslag där det finns vatten nere i jorden. Även djupet till den hägrande vattenådern kan herr Fransson utsäga med stor exakthet åtminstone ned till åtta meter. Sedan blir det svårare när djupet tilltar. Herr Fransson har pekat ut åtskilliga vattentäkter i Fornåsatrakten och beställningarna ett sådant här år duggar tätt.

**Medärvt**

Hur blir man då skicklig slatruteman? Konsten går inte att lära, upplyser herr Fransson, den måste vara medärvd vid födseln. Inte heller kan han vetenskapligt förklara den märkliga strömning som sker från människohanden via rönnklykan och ned till vattenådern djupt där nere i marken. Han tror dock att det kan röra sig om något slag av elektriska impulser som det endast är ett fåtal människor förunnat att känna.

**Gäckades**

Herr Fransson upptäckte redan i tidig barndom sin förmåga att utpeka vatten med rönnklyka. På den tiden drev man ofta gäck med folk som kunde den här konsten trots att företeelsen då var betydligt vanligare. Den 82-årige Fornåsabon minns särskilt en Motaladam som kunde den här konsten i hans barndom. Hon blev flitigt begabbad av sina samtida vänner och hon hånades ofta, då folk ansåg att hon hade trollkonster för sig. En gång utpekade hon en källåder i en grusgrop i Motala och efter den händelsen blev hon än mer begabbad. Folk trodde sig nu ha ett säkert bevis för att 'käringen' bedrev rena hyckleriet. Det var ingen som trodde att det fanns vatten i grusgropen men när detta uppdagades efter en tid blev man desto slätare i ansiktet och Motaladamen lämnades sedan i fred.

— Det torde vara ganska sällsynt att slagrutan kan utnyttjas bland damerna men det har alltså förekommit, säger herr Fransson.

**Åtskilliga ådror**

Herr Fransson har tagit ut åtskilliga källor i Fornåsa, Kristberg, Karlsby, Borensberg m fl platser under de 40 åren han bott i Lönsås. Han är född i Trehörna socken intill Sommen och redan som skolpojke visade han anlag med rönnklykan, då han tog ut vatten åt en granne. Efter hand kom beställningarna allt tätare och arbetsdagen kunde många gånger bli betungande, då herr Fransson dels medverkade vid grävningarna på dagarna och fick använda kvällarna till att besöka folk och hos dem peka ut lämpliga vattenådror. I Lönsås var det dåligt beställt med folks vattenförhållanden, när jag flyttade hit, säger herr Fransson. Stenkällorna hade rasat igen och på en del håll var inte ens källorna stensatta.

— Pinnmon är den jordtyp som kräver den mest exakta bestämningen av vattenådern, fortsätter David Fransson. Man måste härvidlag vara exakt i mätningsproceduren medan däremot vattenådror i gruslager kan vara betydligt mera utspridda och inte kräver samma noggranna exakthet.

8-8-69

# STOR FORNÅSADONATION TILL SVENSKA KYRKANS MISSION

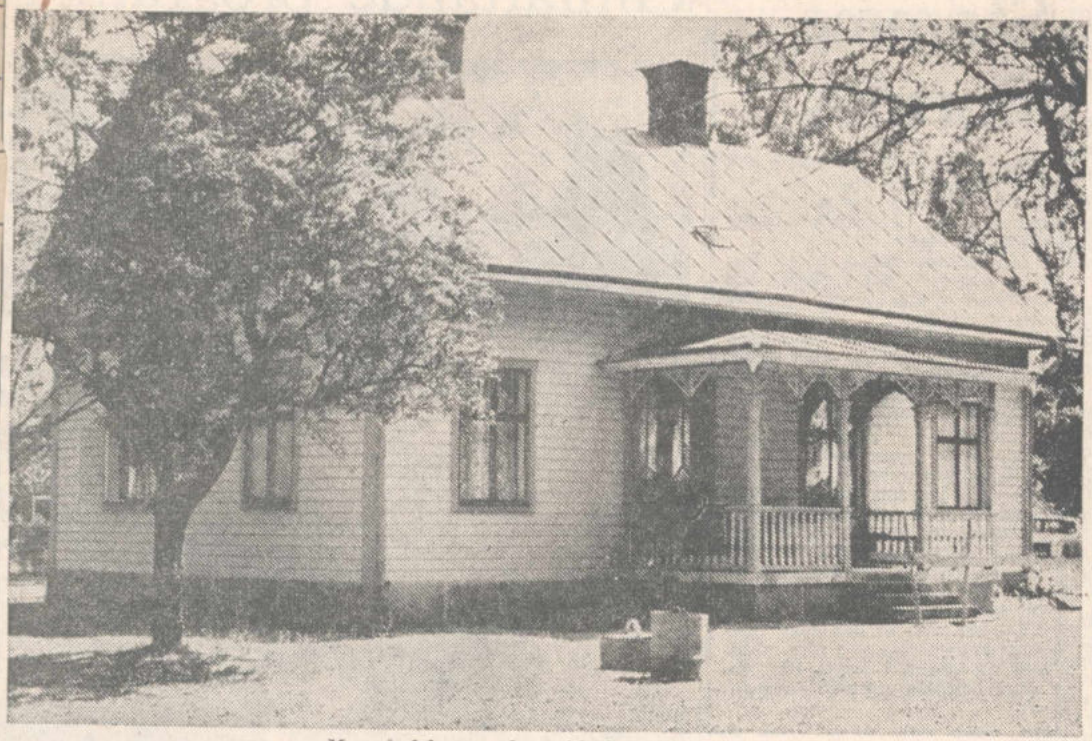

*Mangårdsbyggnaden vid slottet*



Hemmansägare Edvard Andersson, Slottet, Fornåsa, som avled den 25 april i år utan att efterlämna laga arvingar har i sitt den 26 maj 1961 dagtecknade testamente förordnat, att hela hans kvarlåtenskap sedan vissa personliga legat utgått skall tillfalla Svenska kyrkans mission och förvaltas av kyrkorådet i Fornåsa.

Donationen omfattar lantgården 1/4 mantal Slottet Västergård 1:4 och 1/10 mantal Slottet Västergård 1:8 samt skogsskiftet Haget i Fornåsa socken. Gården är taxeringsvärderad till 132 200 kr och behållningen i boet uppgår till ca 200 000 kr. Gårdens försäljningsvärde torde dock ligga åtskilligt över taxeringsvärdet.

Testator har förordnat, att fastigheterna med äganderätt skall tillfalla Svenska kyrkans mission och förvaltas av Fornåsa kyrkoråd antingen direkt eller av tre utav kyrkorådet utsedda, kyrkan närstående allmänt aktade personer. Avkastningen av fastigheterna skall användas till missionens verksamhet, sedan en del legat utgått. Till en reservfond skall årligen avsättas 10 procent av bruttoarrendebeloppet för fastigheterna och 10 procent av nettoavkastningen av skogsavverkningen att användas till nybyggnadsändamål samt standard- och grundförbättringar av fastigheterna. I testamentet statueras, att fastigheterna skola drivas som jordbruksfastighet och på ett föredömligt sätt. Testators önskan är även att de icke drivs kreaturslöst. Fastigheterna få icke avyttras utan väsentligt ändrade förhållanden och då med kmt medgivande.

Skulle Svenska kyrkans mission icke kunna äga eller mottaga fastigheterna, har testator förordnat, att dessa med äganderätt skola tillfalla en stiftelse, benämnd Edvard Anderssons med syskon stiftelse och denna skall ha till ändamål att stödja Svenska kyrkans mission och för detta ändamål förvalta och äga fastigheterna. Stiftelsens styrelse skall ha sitt säte i Fornåsa och bestå av 3 ledamöter med kyrkoherden i Fornåsa som självskriven ledamot och ordförande.

I testamentet fastslås vidare, att till Fornåsa kyrkoråd skall årligen i december överlämnas 300 kr för Fornåsa kyrkas förskönande. Medlen får fonderas dock längt 10 år i taget.

Edvard Andersson var född på gården och har brukat den sedan 1896 och till sin bortgång. Gården kom i släktens ägo i slutet på 1700-talet. Testamentet har underställts allmänna arvsfondens prövning, men något slutgiltigt besked har boutredningsmannen, kamrer E G Törnqvist, Motala, ännu ej erhållit. Gårdens lösöre kommer att försäljas vid auktion på lördag.

## Biggan Blomqvist död

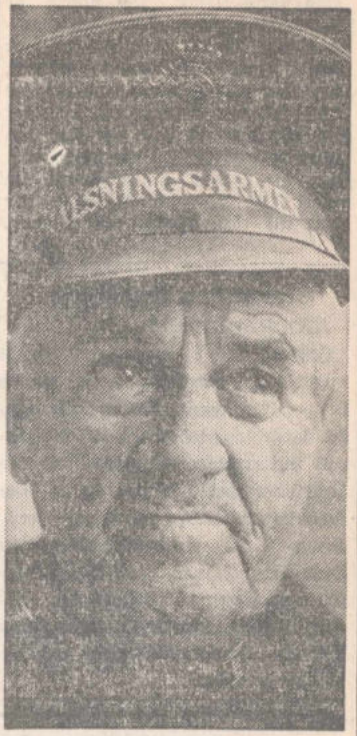


*Byggnadsarbetare Birger Blomqvist*

19/8 69

Nu saknas det en välkänd person utanför sparbanken vid S:t Larsgatan i Linköping — förre murarhantlangaren och frälsningsarmésoldaten Birger "Biggan" Blomqvist är död. I många år har han troget stått på sin post utanför sparbanken och sålt Stridsropet eller tyst räckt fram sin insamlingsbössa. Många tusenlappar har han dragit samman till frälsningsarmén på detta sätt. Han var född i Malmköping 1889 och kom till Linköping 1916. I 43 år var han murarhantlangare — ett nära nog oslagbart rekord, säger de som vet, ty detta att bära harar fyllda med tegel upp på byggena är ett hårt arbete — men Biggan var en kraftkarl och bar sina 32 stenar — 130 kg — upp till fjärde våningen. Hissar var då ännu okända ting på byggplatserna.

Under många år har han troget tjänat frälsningsarmén och gjort sig känd som en "stortiggare" av rang — välkänd av alla stadsbor. Vidare har han ägnat sig åt att skriva och har medarbetat i en del tidningar på både vers och prosa. Närmast sörjande är maka samt två döttrar och två söner med familjer.


BOBERG

**FORNÅSA-BINGO**

**i BYGDEGÅRDEN torsdagen den 21/8 kl. 19.15**

Vi spelar om: **4 presentkortsomg. 40:—, 70:— resp. 140:—, köttbrickor, kotlettbrickor, specerikorgar, ryamattor, el-visp, bordslyster m.m.**

**2×6 + EXTRA SPEL och SNABBIS. — 1 kr per bricka**
Vid köp av 10 brickor 1 gratisbricka. 15 brickor 2 gratis.

Platsbeställning per tel. 0141/701 21 onsdag kl. 17—19 samt speldagen kl. 12—14.

Vi hälsar alla hjärtligt välkomna! **Fornåsa IF**

Det stod i 4-8-69

## CORRESPONDENTEN

**1869.** Till landshövding i Östergötlands län har utnämnts t f landshögdingen grefve Robert De la Gardie. —

Fotografivyer af Linköping, utförda af fotografen Berg, härstädes, finnas till salu i bokhandeln, och kunna vi med allt skäl rekommendera desamma. —

Herr Domprosten och Ordensledamoten Theol Doktor P Sjöbring har blifvit utsedd till Landstingsman för Linköpings stad. —

K M:t har bifallit inrättandet af en telegrafstation vid den vid Göta kanals utlopp belägna lastageplatsen Mem. —

Goda förhoppningar finnas för att en hvitbetsockerfabrik i Wadstena skall komma till stånd. Grosshandlanden L O Smith från Stockholm, som besökt staden, lärer utlåtit sig serdeles förhoppningsfullt. —

*

**1919.** Den nya första kammaren kommer att bestå av 39 högermän, 8 riksförbundare, 10 bondeförbundare, 41 liberaler, 49 socialdemokrater och 3 vänstersocialister. —

En medlingskommission för typografkonflikten har tillsatts. —

Innehavarna å koncessionen för järnvägen Borensberg — Tjällmo har hemställt om anstånd med arbetet till den 10 oktober 1921. —

Vattnet i Motala ström har befunnits förorenat. Det bör ej användas som dryck eller för hushållsbruk utan föregående rening. —

Till dir I Hahnes efterträdare som chef för Stal i Finspong har utsetts chefen för ASEA:s Finlandsavdelning ingenjör G L Leire. —

## *Andra kvartalets kyrkokollekter gav 277 707 kr*

22-8-69

Kollekterna i stiftet gav under andra kvartalet 277 707 kr, varav kollekten till Svenska Kyrkans Missionsstyrelses verksamhet 130 331. Inom de olika kontrakten gav kollekterna, öretal ej medräknade: Domprosteriet 32 139, varav missionskollekten 14 995, Gullberg/Boberg 10 839 (4 692), Aska/Dal 14 320 (5 969), Göstring/Lysing 14 113 (4 760), Vifolka/Valkebo 11 769 (4 392), Bankekind/Skärkind 15 483 (7 227), Kind 14 623 (6 881), Norrköping 32 084 (15 851), Vikboland/Hammarkind 18 499 (8 592), Bergslag 12 008 (4 648), Norra Tjust 15 168 (7 930), Södra Tjust/Tunalän 18 453 (9 042), Sevede/Aspeland 29 085 (14 930), Ydre/Södra Vedbo 20 805 (10 493), och Norra Vrdbo 18 317 (9 928).

De olika kollkterna gav: Svenska kyrkans Ansgarsfond 6 559, Martin Luther King-fonden 12 950, Kyrkans arbete i fritidssamhället i Linköpings stift 10 631, Stockholms stadsmission, Centralrådets militärnämnd, Förbundet Soldaternas vänner 13 413, Diakonissanstalten Samariterhemmet 12 896, Linköpings stifts kyrkosångsförbund och Linköpings stiftskrets av Kyrkosångens vänner 10 776, Stiftelsen Mariannelundsskolan och Linköpings stifts folkhögskolestiftelse i Vadstena 20 308, Svenska Sofiaförsamlingen i Paris, Svenska Viktoriaförsamlingen i Berlin och Ulrika Eleonora svenska församling i London 8 061, Sveriges Kyrkliga Studieförbund i Linköpings stift 10 717, Stockholms teologiska institut 10 722, Evangeliska fosterlandsstiftelsen 12 397, Kyrkliga filmbyrån 7 154 samt missionskollekten på Missionsdagen den 29 juni 130 331 kr.

---

8/8 69

**BOBERG**

**Fornåsa ka.** Sönd. 11 högm.
**Lönsås ka.** Sönd. högm., se Fornåsa
**Normlösa ka.** Sönd. 11 Torhed.
**Vallerstads ka.** Sönd. se Normlösa!
**Skeppsås ka.** Sönd. se Älvestad!
**Älvestads ka.** Sönd. 9.30 Torhed. Torsd. 13.30 Älvans syf. hos Alma Johansson, Höganäs.
**Ekebyborna ka.** Sönd. 9.30 högm., kh. Brunius. Obs. tiden!
**Ask ka.** Sönd. 9.30 se Ekebyborna ka.
**Fornåsa, Betania.** Lörd. 19.30. Sönd. 10 o. 14.30 miss.- o. uppbyggelsehögtid, miss. Anna-Britta o. Ragnberth Thörn fr. Brasilien, sångare fr. Salem, Borensberg o. Betania.

## BORENSBERG

NT 24/6 69

**Fornåsasångare i tältet.** Tältmötena i Borensberg har fortsatt denna vecka med möten tisdag, onsdag och torsdag kvällar då denna veckas huvudtalare, redaktör Ingemar Ringsvag, Örebro, har predikat. I onsdagskvällens välbesökta möte deltog Betelförsamlingens i Fornåsa sångare och musikanter. Det var ett vackert sångprogram som framfördes. Strängmusiksångarna sjöng under ledning av lantbr. Rune Eriksson, Hycklinge, och vidare sjöng och spelade ungdomarna från Betel. Pastor Helge Anderso , Fornåsa, deltog med bibelläsning. Köpman Ingemar Eriksson, Fornåsa, och kommunalingenjör Daniel Strand, Borensberg, sjöng i duett Allan Thörnbergs sång Gud är trofast och vidare sjöng Daniel Strand solo Jag är ensam. Vid pianot Eva Strand. Tisdag och torsdag kvällar har Salemförsamlingens sångare sjungit och spelat. På tisdagskvällen sjöng yrkesvalslärare Erik Johansson solo och i torsdagskvällens möte sjöng han två duettsånger tillsammans med fru Kerstin Sundström. Mötesledare är pastor Gustav Sundström och förutom möte på lördagskvällen blir det gudstjänst på söndagsförmiddagen och avslutningsmöte på serien på söndagskvällen. I mötena lördag och söndag sjunger även fru Lilian Ringsvåg.

## Boberg

13/8 69

**Pensionärsföreningen** har haft möte i Lönsåsgården under ledning av Manfred Hansson, som kunde hälsa tre nya medlemmar välkomna. Man beslöt att auktionen skall hållas i Fornåsa bygdegård. Kerstin Andersson underhöll med sång och musik.

**Fornåsa baptistförsamling** har haft missions- och uppbyggelsehögtid under god anslutning. I högtiden ingick även firande av församlingens 75-årsjubileum. Talare var missionär Ragnberth Thörn, Brasilien. Församlingens vice föreståndare Zidon Lidehorn inledde. Församlingens sångare medverkade och dessutom sjöng yrkesvalslärare Erik Johansson solo och Ruth och Hjalmar Nilsson duett. Pastor Gustav Sundström var mötesledare. Under åren har 250 personer tillhört församlingen och medlemsantalet är fn 23. Ett livligt söndagsskol- och ungdomsarbete bedrivs i Älvan och Betania. Vid mötena upptogs kollekt om 1165 kronor.

## Boberg

7/8 69

**Grönsakstjuvar i farten.** Ett 30-tal potatisstånd på Bäckdala i Ask har avblastats och plockats på potatis. Vidare har tillgripits lök och morötter. Stölden skedde natten till fredagen.


BOBERG

# FORNÅSA-BINGO

i BYGDEGÅRDEN

**Torsdagen den 14 augusti kl. 19.15**

Vi spelar om: **4 presentkortsomgångar 40:—, 70:—, 140:—**

**Köttbrickor - Specerikorgar - Golvlampa - Plastmattor m. m.**

**2×6 + EXTRA SPEL OCH SNABBIS**

1:— per bricka — Vid köp av 10 brickor 1 gratisbricka

Platsbeställning per tel. 0141/701 21 onsdag kl. 12—14 och speldagen kl. 15.30—17.30.

Vi hälsar alla hjärtligt välkomna!

**Fornåsa IF**


**BOBERG**

**Fornåsa ka.** Sönd. högm. se Lönsås.
**Lönsås ka.** Sönd. 9.30 högm., Torhed.
**Ekebyborna ka.** Sönd. 15 friluftsgudstj. i Byckorps park, komm. Torhed, musik, vid olämpl. väderlek gudstj. i Ekebyborna ka.
**Ask ka.** Sönd. 15 friluftsgudstj. i Byckorps park, komm. Torhed, musik, vid olämpl. väderlek gudstj. i Ekebyborna ka.
**Normlösa ka.** Sönd. 13 högm., Knuthammar.
**Vallerstad ka.** Sönd. 9.30 högm., Knuthammar.
**Skeppsås ka.** Sönd. 11 högm., Knuthammar.
**Älvestad ka.** Sönd. 11 se Skeppsås.
**Fornåsa, Betel.** Sönd. 10 gudstj., G. Andersson, m. fl. Onsd. 19.30 bön.

**Fornåsa, Betania.** Lörd. 19.30 Anna-Britta o. Ragnberth Thörn, sång. Sönd. 11 gudstj., Thörn; 14.30 miss.-högtid, Thörns m. fl.

## Boberg

17-8 69

**En gräs- och skogsbrand** på onsdagen vid Lilla Fossala i Ekebyborna härjade cirka 1 000 kvm. En sommarstuguägare hade på måndagen eldat skräp i en bottenlös tunna. Elden hade sedan legat och pyrt i tunnan och i det torra vädret spritt sig i vegetationen kring tunnan. Trädstammar sveddes, ett staket brann och därtill ca 125 kvm på en sädesåker, där omkring 100 kg råg som skulle bärgas endera dagen blev lågornas rov. Branden blev mycket svårsläckt, då det finns torvjord på denna plats. Sommarstugan, som är belägen endast 15 meter från brandplatsen, lyckades man rädda.

# Bobergs grundskola

**Låg- och mellanstadiet**

Läsåret 1969/70 börjar med upprop torsdagen den 21 augusti 1969:

1. vid Ekebyborna och Österstads skolor kl. 09.10
2. vid Lönsås och Fornåsa skolor kl. 09.20
3. vid Älvestads skola kl. 09.30
4. vid Vallerstads och Normlösa skolor kl. 09.50

varefter läsningen beräknas pågå cirka två lektioner.

Skolskjutsar utgår i anslutning till ovannämnda tider samt i enlighet med de skjutsssträckor, varom uppgifter brevledes sändes till skolskjutsberättigade elever.

**Högstadiet**

Beträffande läsårets början hänvisas till tillkännagivanden från Borensberg resp. Skänninge. Tidtabeller för skolskjutsar sändes brevledes.

**Skolstyrelsen.**

# BOBERG

**Kommunalnämnden** i Bobergs kommun har vid sammanträde bl. a. behandlat inkommen skrivelse från hrr Seth Andersson och Arne Andersson i Ask angående utsträckt vägbelysning med fem (5) ljuspunkter i anslutning till vägkorset vid Ask kyrka. Man beslöt att begära kostnadsförslag från Motala Ströms Kraft AB för nämnda vägbelysning.

Bostadsstyrelsen har till kommunen utsänt skrivelse angående ny ansökningsblankett och nytt ansökningsförfarande för bostadstillägg till barnfamiljer för år 1970. På arbetsutskottets förslag beslutade kommunalnämnden att hos Kommun-Data, Stockholm, beställa utskrift och distribution för bostadstillägg för barnfamiljer. Arbetsutskottet har förrättat val av ledamöter i fastighetstaxeringsnämnd att närvara vid sammanträde inför länsstyrelsen och har från 1:a taxeringsdistriktet utsett hr Lars Ivan Runemark, Fornåsa, och från 2:a distriktet hr Torsten Davidsson, Vevinge, Fornåsa.

I söndagens gudstjänst i Betania, Korskrog, predikade pastor Ingemar Ringsvåg, Örebro, som talade över ämnet sådd och skörd. Sångarna deltog under ledning av Hj. Nilsson. Pastor Gustav Sundström, som var mötesledare, höll även parentation över en avliden medlem. Fru Berta Pettersson sjöng i anslutning till denna Himmelska stad av G. Rosén. Mötet avslutades med bön.

# Kyrkvakttjänsten i Älvestad

ledigförklaras härmed, tillträde den 1 november 1969. Deltidstjänst. Lön enligt avtal. Moderniserad tjänstebostad om 4 rum och kök i gott skick finns tillgänglig för den som så önskar.

Ansökningar ställda till Älvestads kyrkoråd insändes senast den 15 september till Kh Arthur Knuthammar, Normlösa, 596 00 Skänninge.

Upplysningar erhålles per tel. 0142/600 15 eller 013/930 68.

**Kyrkorådet**

# FORNÅSA-BINGO

**i BYGDEGÅRDEN torsdagen den 28/8 kl. 19.15**

Vi spelar om: **4 presentkortsomg. 40:—, 70:— resp. 140:—, köttbrickor, kotlettbrickor, specerikorgar, svängfåtölj, tavla, armbandsur, rostfritt m.m.**

**2×6 + EXTRA SPEL och SNABBIS. — 1 kr per bricka**
Vid köp av 10 brickor 1 gratisbricka. 15 brickor 2 gratis.

Platsbeställning per tel. 0141/701 21 onsdag kl. 17—19 samt speldagen kl. 12—14.

Vi hälsar alla hjärtligt välkomna! **Fornåsa IF**

# Boberg

**Bobergsskolorna** börjar läsåret på torsdag. Elevantalet i de fem skolorna i norra delen av kommunen: Fornåsa 59, Lönsås 49, Ekebyborna 40, Österstad 19 och Älvestad 47. Nya lärare i Fornåsa är småskollärare Cecilia Svensson, i Lönsås folkskollärare Ulf Pettersson och folkskollärare Britt-Marie Edvinsson (obsklinik) samt i Älvestad småskollärare Eivor Johansson samt stud Siv Holgersson, som vikarierar som småskollärare.

# BOBERG

**Bobergsskolorna** började läsåret på torsdagen. Elevantalet i de fem skolorna i norra delen av kommunen: Fornåsa 59, Lönsås 49, Ekebyborna 40, Österstad 19 och Älvestad 47. Nya lärare i Fornåsa är småskollärare Cecilia Svensson, i Lönsås folkskollärare Ulf Pettersson och folkskollärare Britt-Marie Edvinsson (obsklinik) samt i Älvestad småskollärare Eivor Johansson samt stud. Siv Holgersson, som vikarierar som småskollärare.

**19 nybörjare.** När skolorna inom Ekebyborna på torsdagen inledde sin verksamhet hade man vid småskolan i Österstad 19 nybörjare. Årskurs 3 och 4 går i Ekebyborna skola medan årskurserna 2, 5 och 6 undervisas i Lönsås skola.

**Ny ledare.** Lekskolan inom Boberg kommer att påbörja sin verksamhet den 2 september. Som ny ledare för verksamheten vid Asks lekskola börjar fru Anne-Marie Karlsson, Motala.

# Boberg

**Ekebyborna skolor** började på torsdagen höstterminen. Vid Österstad småskola var det 19 nybörjare, därav tio pojkar och nio flickor. Årskurs 3 och 4 går i Ekebyborna skola. Årskurserna 2, 5 och 6 undervisas i Lönsås skola. Lekskolan börjar höstterminen den 2 september och ny ledare för verksamheten vid Asks lekskola blir fru Anne-Marie Karlsson, Motala.

**I Väversunda kyrka amerikanske medborgaren Roland Kramer och fröken Kerstin Sandberg, Fornåsa. Vigseln förrättades av komminister Göran Grefbäck, Vadstena. Vid vigseln medverkade också brudgummens fader pastor Lester Kramer, Illinois. För musik och solosång svarade kantor Erik Olsson. —**

**BOBERG**

**Normlösa ka.** Sönd. 9.30 Knuthammar.

**Vallerstads ka.** Sönd. se Normlösa.

**Skeppsås ka.** Sönd. se Älvestad. Tisd. 14 kyrkl. syf. hos Margot Rahm, Rimstadvallen.

**Älvestads ka.** Sönd. 11 Knuthammar.

**Fornåsa ka.** Sönd. 9.30 högm., Torhed.

**Lönsås ka.** Sönd. högm. se Fornåsa ka.

**Ekebyborna ka.** Sönd. 11 högm., Torhed.

**Ask ka.** Sönd. 11 se Ekebyborna ka.

**Fornåsa, Betel.** Sönd. 10 gudstj., H. Anderson. Onsd. 19.30 bön.

**Fornåsa, Betania.** Sönd. 14.30 Sundström, sång.

*BOBERG*

# Bobergs kommun

Härmed uppmanas de föreningar och sammanslutningar som ämnar söka kommunala anslag för år 1970, att snarast möjligt eller senast den 1 september 1969 härom ingiva skriftlig framställning till Bobergs Kommunalkontor, 590 33, Fornåsa.

**Kommunalnämnden**

# 18-åring häktades för grova stölder

**Den 18-årige ljungsbroyngling som sedan en vecka tillbaka suttit anhållen hos motalapolisen som misstänkt för grova stölder och försök till grova stölder häktades på fredagen av häradsrätten i Motala. Hans kumpan, en 26-årig ljungsbrobo, däremot försattes på fri fot i avvaktan på huvudförhandling i målet. Den yngste av dem hade varit med vid samtliga tillfällen medan kumpanen endast varit med vid ett av brotten.**

Det var natten till den 16 augusti som de begångna brotten gjordes. De båda hade i bil åkt från Ljungsbro mot Fornåsa. Där hade man stannat och den äldre hade gått ur bilen varefter hans yngre kumpan slog sönder ett fönster på baksidan av trafikhallen.

Från Fornåsa fortsatte man till Borensberg där den yngre bröt sig in i två arbetsbodar vid ett bygge för att komma över verktyg för ett inbrott som man ämnade begå vid en bensinstation. Man hittade dock ingen kofot i arbetsbodarna utan tillgrep en sådan på annan plats.

När man anlände till bensinstationen bröt sig den äldre av dem in i bensinstationen medan den yngre ägnade sina krafter för en bilfirma. De båda tillgrep cigarretter, en del kontanter samt bildelar. Därefter lämnade man platsen och for hem till Ljungsbro. Dagen efter greps de båda efter vissa tips och stöldgodset anträffades också. De anhölls samma dag och har sedan dess suttit anhållna i avvaktan på häktningsförhandlingen.

Båda bestred åklagarens häktningsyrkande och rätten fann alltså att 26-åringen kunde försättas på fri fot medan däremot den yngre — 18-åringen — häktades i avvaktan på huvudförhandlingen. Åklagare i målet var distriktsåklagare Bo Jakobsson.

# Boberg

**Prisfestival i MHF-regi** var det på fredagen i Bobergs bygdegård där en stor publik, bestående av såväl MHF-anslutna som icke-anslutna hade samlats. Programledare var Östgötadistriktets tävlingsledare Lars-Olov Olsson, Fornåsa. Han presenterade kvällens gäster och underhållare, den unga och välkända Motaladuon Glenn och Marie Olsson. Närmare 200 personer fick ta emot priser för sina placeringar i fem av de tävlingar som distriktet arrangerat under våren och sommaren. Ett 20-tal i varje tävling erhöll priser i olika valörer och Nybörjarnatta t ex har körts i tre deltävlingar. Prisutdelare var distriktsordförande Sture Fredbäck, Finspång.

# *Fornåsa brandkår bör bestå vill Bobergs kommunalnämnd*

Bobergs kommunalnämnd behandlade på måndagen brandförsvarets framtida organisation sedan Kommunförbundet på uppdrag av samarbetsnämnden i Motala utrett frågan. Enligt det framlagda förslaget är det meningen att bradkåren i Fornåsa skall indras och att Motala och Borensberg gemensamt skall svara för brandskyddet på platsen. Brandstyrelsen i Boberg motsätter sig dock detta förslag av flera anledningar och yrkar att Fornåsa brandkår även skall bibehållas efter planerad kommunsammanslagning.

Bobergs kommuns brandstyrelse har gjort följande uttalande i frågan: Enligt rapporten är det meningen att bl a brandkåren i Fornåsa skall slopas och att Motala brandkår skall ombesörja brandskyddet t o m Österstad samt Borensbergs södra delen av blocket (Fornåsa—Lönsås—Älvestad). En sådan omläggning är klart negativ för denna del av blocket och insatstiderna omöjliga att hålla i vissa delar av kommunen.

Ordföranden meddelade också att han haft kontakt med länsbrandinspektören i ärendet, som meddelat att han inte haft tillfälle ta del av ärendet men att brandskyddet inte på något vis får försvagas. Brandchefen Tage Karlsson, Fornåsa, meddelade att han haft kontakt med den tilltänkta brandchefen för blocket, Arne Drott, Motala, och att denne yttrat sig positivt om Fornåsa brandkårs bevarande.

Någon svårighet att rekrytera personal torde heller inte föreligga i framtiden. Dessutom har man från kommunalt håll i Boberg påpekat det faktum att brandkåren i Motala och Borensberg vid utryckning till Boberg har att passera klaffbroar över kanalen, vilket naturligtvis kan hindra utryckningen.

Kommunalnämnden beslöt att hos Kommun-Data i Stockholm beställa utskrift och distribution för bostadstillägg för barnfamiljer. Till ledamöter att närvara i fastighetstaxeringsnämnd inför länsstyrelsen har av arbetsutskottet utsetts från första distriktet hr Lars Ivan Runemark, Fornåsa, och från andra distriktet hr Torsten Davidsson, Vevinge, Fornåsa. Vidare behandlades en skrivelse från hrr Seth Andersson och Arne Andersson, Ask, angående utsträckt vägbelysning med fem ljuspunkter i vägkorset vid Asks kyrka. Kostnadsförslag skall begäras från Motala ströms kraft AB.

# VIGDA



— I Betel, Fornåsa, har vigts hr Björn Pettersson, Malmbäck, och fröken Lis-Britt Eriksson, dotter till köpman Ingemar Eriksson och hans maka Lisa, f. Törnroth, Fornåsa. Vid intåget spelade Eva Strand Bröllopsmarsch ur En midsommarnattsdröm. En manskör sjöng Beethovens Lovsång. Kommunalingenjör Daniel Strand sjöng I ljusa drömmars vår. Vigseln förrättades av pastor Göte Ragnarp, Malmbäck. Efter vigseln sjöng brudens far och Daniel Strand Gud är trofast. Kyrkomarskalkar var brudens bröder Karl-Bertil och Magnus Eriksson. Uppvaktande tärna var brudens syster Gerda Eriksson. Vid uttåget spelades Brudkören ur Lohengrin. Brudens föräldrar gav middag på Hällagården, Borensberg, för ett 75-tal gäster. Brudparet hyllades med tal, sång och musik. Ett 90-tal telegram anlände.

Foto: Gilberg, Linköping.

**Tisdag den 26 aug. 1969**

# *Fornåsa motsätter sig förslag om slopande av sin brandkår*

**Kommunförbundet har på uppdrag av samarbetsnämnden i Motalablocket utrett frågan om brandförsvarets framtida organisation. Enligt förslaget är det meningen att bl. a. brandkåren i Fornåsa skall slopas och att Motala och Borensberg skall ombesörja brandskyddet i berörda delar av Boberg. Detta är dock något som brandstyrelsen i Boberg motsätter sig och som anser att brandkåren i Fornåsa skall bibehållas även sedan kommunsammanslagningen är ett faktum.**

Samarbetsnämnden i Motala-blocket har som sagt tidigare beslutat uppdraga åt Svenska Kommunförbundet med hjälp av sina experter utreda frågan om lämplig samordning av brandförsvaret inom hela Motalablocket. De kommunala styrelserna inom blocket skall yttra sig därom senast 1 september. När det gäller Bobergs kommun så har brandstyrelsen där på kommunalnämndens begäran gjort ett uttalande med anledning av den utredningsrapport kommunförbundet avgivit i ärendet.

Bobergs kommuns brandstyrelse säger följande i sitt uttalande: Enligt rapporten är det meningen att bl. a. brandkåren i Fornåsa skall slopas och att Motala brandkår skall ombesörja brandskyddet t.o.m. Österstad samt Borensberg södra delen av blocket (Fornåsa—Lönsås—Älvestad). En sådan omläggning är klart negativ för denna del av blocket och insatstiderna enligt Statens Brandinspektion meddelande 1963:3 omöjliga att hålla i vissa delar av kommunen, säger brandstyrelsen i sitt uttalande.

Ordföranden meddelade vid sammanträdet att han kontaktat länsbrandinspektören i ärendet. Denne meddelade att han inte fått tillfälle att ta del av utredningen, men betonade han, nu liksom tidigare tillfällen att brandskyddet under inga förhållanden fick försvagas.

Han uttryckte bl. a.: "Skulle jag gå med på en nedläggning går detta stick i stäv mot vad jag tidigare sagt i ärendet".

Brandchef Tage Karlsson, Fornåsa, meddelade vid sammanträdet att han varit i kontakt med den tilltänkta brandchefen för blocket, Arne Drott, Motala, och att denne kom att motsätta sig förslaget om nedläggning av Fornåsa brandkår. Vidare meddelade hr Karlsson att han kontaktat personalen vid Fornåsakåren om att anspänningstiden vid kåren kommer att ändras från nu gällande 4 min. till 5 min. vid ett gemensamt brandförsvar.

Någon svårighet att i fortsättningen rekrytera personal ansåg han inte föreligga. Med anledning av det anförda anser brandstyrelsen i Boberg att brandkåren i Fornåsa skall bibehållas även sedan kommunsammanslagningen är ett faktum, säger man avslutningsvis i sitt uttalande.

Kommunalnämnden i Boberg har på arbetsutskottets förslag beslutat att ta brandstyrelsens yttrande som sitt eget.

Dessutom vill man från kommunalt håll i Boberg påpeka det faktum att brandkårer i Motala och Borensberg vid utryckning till områden inom Bobergs kommun måste passera klaffbroar över Göta kanal vilket avsevärt kan försena en utryckning.

—kvist.

**BOBERG**

**Norrlösa ka.** Sönd. se Skeppsås. Månd. 19 kyrkl. arb.-kr. hos Edit Palm, Stjärneborg. Onsd. 18 kyrkl. syf. hos Judit Andersson, Govlösa Skrivaregård.

**Vallerstads ka.** Sönd. 11 Knuthammar.

**Skeppsås ka.** Sönd. 9.30 Knuthammar.

**Älvestads ka.** Sönd. se Skeppsås. Tisd. 19 kyrkl. förs.-kr. hos Gun Schoberg, Carlshof.

**Fornåsa ka.** Sönd. 11 se Lönsås ka.

**Lönsås ka.** Sönd. 11 högm., Torhed.

**Ekebyborna ka.** Sönd. 9.30 se Ask ka.

**Ask ka.** Sönd. 9.30 högm., Torhed.

**Ekebyborna ka.** Månd. 14 kyrkl. syf. i Prästgården.

**Ask ka.** Månd. 14 kyrkl. syf. i Ekebyborna Ängastgård.

**Fornåsa, Betel.** Sönd. 10 se Sion, Klockrike; 18 möte på torget. Onsd. 19.30 bön.

**Fornåsa, Betania.** Onsd. 19.30 bibelstudium, bö

**Skeppsås mk.** Sönd. 11 gudstj., Skogwik.



*Fru Inga-Lisa Andersson är här sysselsatt med att tina djupfrysta svarta vinbär. En bra frysanläggning är en förutsättning för ett musteri en sommar som denna då det är så torrt att bären förstörs om de får sitta kvar för länge.*

# ÖSTSTATERNA FÖRSER OSS MED SAFTBÄR

**— En sommar som den här är man glad att det finns bär att importera. Den svenska bärskörden är så liten och nyckfull att jag redan tidigt på året, innan jag ens vet hur den svenska skörden artar sig, tecknar kontrakt med utländska leverantörer. Den som säger detta är godsägare C. G. Kjellin, ägare till Brunneby musteri öster om Borensberg.**

Bär- och saftkoncentrat importeras från östzonen, främst från Polen, Rumänien och Bulgarien. Det är där tillgången och de låga priserna finns. Det enda som inte importeras är rabarber och lingon. Och så brunbär förstås. De finns ingenstans i Europa och i liten utsträckning i Sverige. Det är egentligen bara Östergötland som numera kan skryta med att ha brunbär.

Musteriet har expanderat. Fryshus med en lagringskapacitet av 15 ton har tillkommit, liksom en anläggning som innebär att all tappning på flaskor numera sker helt maskinellt. Det är endast till packningen i kartonger som det fortfarande krävs manuell arbetskraft.

— Det är en investering som jag tror räcker för ett par år framåt, säger godsägare Kjellin.

Det finns inte gott om musterier i landet. I Östergötland finns två i bruk året om. Men de som finns har mättat marknadens behov. Den ökade automatiseringen har inte enbart medfört konsumentvänligare priser. Den har också fyllt efterfrågan på juice och saft.

Kvantitetsmässigt är äpplemusten Brunnebys största artikel. Under högsäsongen pressas upp till 15 ton äpplen varje dag. Den tiden inträffar omkring den 10 september. Då har sommarfrukten förruttnat och kvar finns höst- och vinterfrukten.

Det är den begärligaste varan för musteriet. Det är i den frukten musten finns. I sommarfrukten finns bara lite vatten. Så just nu går man i väntan på att högsäsongen ska inträffa. Det musteriet upplever är ett vacuum mellan bär- och frukttid.

**(Forts. på sid. 5)**

**(Forts. från sidan 1)**

Årets äppleskörd väntas bli under medelmåttan, men ändå relativt hygglig när man har sommarens torka i färskt minne. Blommen klarade den kritiska frostperioden, men torkan medförde att mycket kart föll av. Regnet som föll i helgen väntas dock ha räddat en del av skörden. Om höst- och vinterfrukten blir av normal storlek, och det blir den troligen, kan trädgårdsägarna tacka regnskurarna som kom under söndagen för det.

VINBEREDNINGEN ÖKAR

Vinberedning i hemmen ökar för varje säsong som går. Och vinet man bereder hemma får vara hur starkt som helst — bara man låter destilleringen vara. Då blir det hembränt och det är något helt annat.

Gör man vin av äpple eller rabarber eller en kombination av bådadera kan man komma undan med en kostnad av 1 krona litern för det färdiga vinet. Använder man andra och ädlare bär ökar priset till mellan 1:20 och 3 kronor litern.

Till musteriet i Brunneby kommer trädgårdsägarna och lämnar bär eller frukt och tar en färdig produkt med sig hem. Genast. Så hantverksmässigt bedrivs nämligen inte produktionen att varje kund kan få med sig saft från de egna bären med sig hem. Någon skillnad på svenska och importerade bär görs inte. Godsägare Kjellin säger att det inte finns någon anledning att skilja bären åt. Någon kvalitetsskillnad förekommer inte.

RÖNNBÄRSIMPORT

I höst kommer rönnbären att importeras som en stor artikel. Musteriet behöver 15.000 kg. Trots att det är rönnbärsår i år, det vill säga grenarna nästan dignar av bär, är import nödvändig. Det finns nämligen ingen som plockar rönnbär och säljer dem i dag. Den som till äventyrs vill försöka sig på det får 75 öre per kilo för bären.

— Förr var det vanligt att skolbarnen plockade rönnbär och därigenom skaffade sig fickpengar, säger godsägare Kjellin. Men numera går barnen i skolan hela dagarna och hinner inte med rönnbärsplockningen. Eller vill inte utföra den. Jag har funderat på att vända mig till skolan här på orten och fråga om eleverna vill plocka rönnbär under Operation Dagsverke i höst.

— Jag tycker det är synd att bären inte kommer till någon nytta. 95 procent av de rönnbär vi tillvaratar går till gelétillverkning. Gelén görs dock inte hos oss. De andra fem procenten går till saft- och juicetillverkning. Dryckerna säljs i hälsokostaffärer landet runt. Bra som medicin mot dåliga njurar och reumatism.

---

24-8-69

Det stod i

## CORRESPONDENTEN

1869 Bergningen af årets rika växtlighet har allt hittintills varit —hvad den också ännu är — högst bekymmersam. Icke obetydligt af utestående råg har mältat. —

På batteriet "Tre kronor" invid Köpenhamn har 4 stora refflade kanoner, tillverkade vid Finspongs kanongjuteri, blifvit upplagda. —

Till föreståndare för Herrestads folkhögskola efter d:r Alund har blifvit engagerad nuvarande förste kurator för Östgöta nation i Upsala, doktor Gödecke, äfven under pseydonymen Finn känd som skald. —

En qvinna från Lönsås har i Motala blifvit anhållen för utprångling af faskt mynt. —

Göta kanal trafikerades under år 1868 af 2 446 seglande fartyg och af 875 ångbåtar. —

*

1919. Byggnadskommitterade för om- och tillbyggnad av Linköpings länslasarett har framlagt en plan, enligt vilken lasarettet efter ombyggnad skulle inrymma 282 sängplatser.

Genom en gjord insamling av pengar har Stratomta sanatorium nu erhållit ett pianino, en del konstverk m m. —

Rikstelefon i Linköping har nu flyttat in i posthuset. Den förut disponerade slottsflygeln vid Borggården skall nu apteras till lantmäterikontor. —

De båda brittiska flygarna major Rally-Johnstone och kapten Saunders gjorde på tisdagen en kort visit på Malmslätt och undfägnade våra egna flygare med sina trics i luften.

* * *

Å

Ä

## Län och stift

**275 miljarder via posten.** Postverkets penningförmedling steg i fjol till den imponerande summan av drygt 275 miljarder, upplyser verkets nu färdigställda statistik.

Inom Linköpings postkontorsområde förmedlades 2 843 mijoner, varav på Linköping 1 belöpte 1 810 milj och på Atvidaberg 181 milj. Verkets portoinkomster inom området redovisas till gott och väl 10 miljoner och av denna summa togs 6,1 milj in på postkontoret i Linköping.

Inom Motala postkontorsområde förmedlades 684 miljoner, varav på Motala 1 belöpte 348 milj och på underlydande poststationer 15 milj, på Motala 2, 3 och 4 resp 23, 30 och 88 milj, Borensberg 38, Fornåsa 17,7, Tjällmo 17,4 och Vadstena 107 milj.

Verkets portoinkomster inom området redovisas till drygt 2 1/2 milj, varav 1 630 000 kr togs in vid stadens postkontor.

## Boberg

**Vallerstad IF:s ungdomssektion** stod som arrangör för en naturstig på söndagen. Man kunde glädja sig åt ca 150 deltagare, till största delen hela familjer, som gick den tre km långa vägen genom skogen med start i närheten av Hassla. Under vandringen fick deltagarna svara på frågor om växtarter och djur samt delta i en del praktiska prov, bl a avståndsbedömning, pilkastning och balansåkning med cykel. Följande blev bäst: Familjen Karl-Ivar Karlsson, Normlösa, 47 p, Kennet Bäckman, Varv, 43,5, familjen Folke Ahl, Skeppsås, 41, Sven Wettergren, Tranås, 40, samt Helén Boresson, Normlösa, och familjen Stig Bäckman, Varv, 35.

## Bobergs Häradsallmänning

Utflykt med delägarna till bl. a. Kindasågen anordnas måndagen den 29 sept. 1969. Resan beräknas ske per buss.

Anmälan om deltagande skall ske till Skogskontoret i Mjölby per tel. 0142/101 12, senast fredagen den 19 september.

Mjölby den 5 september 1969.

ALLMÄNNINGSSTYRELSEN



**BOBERG**

**Fornåsa ka.** Sönd. 11 högm., Brunius. Onsd. 14.30 ssk:s syf. hos Gunhild Svensson, Svenneborg.

**Lönsås ka.** Sönd. 11 se Fornåsa ka.

**Ekebyborna ka.** Sönd. 9.30 högm., Brunius.

**Ask ka.** Sönd. 9.30 se Ekebyborna ka.

**Normlösa ka.** Sönd. 11 Knuthammar.

**Vallerstad ka.** Sönd. se Normlösa.

**Skeppsås ka.** Sönd. se Älvestad. Tisd. 14 kyrkl. syf. hos Mary Pettersson, Församlingssalen.

**Älvestads ka.** Sönd. 9.30 Knuthammar; 13.30 ssk. i Valla, Linköping. Tisd. 14.30 kyrkl. miss.-syf. hos Greta Korsfeldt, Skolan. Torsd. 13.30 Älvans syf. hos Karin Hultin, Tallebo.

**Österstads mk.** Sönd. 9.30 ssk.

**Fornåsa, Betel.** Fred. 18 UK. Sönd. 10 ssk; 11.15 gudstj., H. Anderson, förs.-möte, HHN, mån.-offer; 19.30 missionär Edit Larsson, H. Anderson, sångarna. Onsd. 19.30 bön.

**Fornåsa, Betania.** Lörd. 16 Gnistan; 19 se Salem, Borensberg. Sönd. 10 ssk i Älvan; 14.30 förs.-möte. Onsd. 19.30 bibelst., bön.

**Älvan.** Sönd. 10 ssk hos Gunnar Pettersson.

**Skeppsås mk.** Sönd. 10 ssk; 11 gudstjänst, Skogwik. Tisd. 14 symöte hos Olga Andersson, Fornåsa. Onsd. 19.30 offentl. möte, talare från pastorsmötet i Motala.

**Vallerstads mh.** Sönd. 9.30 ssk; 11 gudstj. i Skeppsås. Tisd. 19 symöte.

## Födde

En SON

**Eva-Lotta** och **Håkan Fritiofsson**

f. Platenius

J. G. Westmans BB, Regionsjukhuset, Linköping, den 31/8 1969.



# *Undervisning i piano för 26 spelsugna barn inom Bobergs kommun*

**Det är inte bara grundskolan och andra skolformer som kommit igång med höststarten, även ifråga om musikundervisningen börjar det "röra på sig". Att lära sig spela piano är något som särskilt brukar fånga mångas intresse, kanske mycket därför att just ett sådant instrument finns i många hem och familjer. Särskilt bland flickorna är piano ett spel som "slår an" och många duktiga pianoutövare har skolats fram i bygderna.**

I Bobergs kommun var det på måndagen start ifråga om pianoundervisning och det skedde i den s.k. församlingssalen i Skeppsås f. d. skola. Det hela går i SKS regi och lärare är kantor Ingegerd Rangsjö, Skeppsås, som får sammanlagt 26 barn i skolåldern att undervisa. Av dessa elever är 13 barn från Fornåsa-området och 13 från Skeppsås.

Till detta kommer att det även i år blir en grupp pianoelever som kommer att undervisas i Älvestad skola av kantor Bertil Korsfeldt med början på onsdagen.

Församlingssalen i Skeppsås som pianolektionssal är ny för året, omtalar kantor Ingegerd Rangsjö, som där alltså kommer att undervisa både eleverna från Skeppsås och från Fornåsa med omnejd, de sistnämnda byter föräldrarna om att skjutsa. För eleverna från Fornåsa blir det undervisning på måndagarna och för eleverna från Skeppsås på onsdagar och det blir 15 lektioner på vardera 15 min, och det hela slutar alltså veckan före julveckan.

Eleverna är till stor del helt nybörjare, men med intresse och villighet att lära kommer framstegen säkerligen inte att utebli, kantor Rangsjö har vanan inne att undervisa sedan flera år tillbaka. Det är som sagt första året undervisningen sker i Skeppsås församlingssal där ett mycket bra piano finns på plats, skänkt av Skeppsås kyrkliga syförening tillsammans med kyrkliga församlingen.

Förra spelåret undervisade kantor Rangsjö pianoelever i Fornåsa där man då höll till i bygdegården. I församlingssalen i Skeppsås kommer det även i SKS:s regi (Sveriges Kyrkliga Studieförbund) att den 16 september startas en kurs i näversöm, omtalar fru Barbro Westman, Brobygård, och kursledare blir fru Rut Orselius, Skänninge. En fortsättning på ungdomsschacket i Skeppsås torde även komma till stånd.

"Kontaktkvinna" för SKS i Fornåsa är fru Ingrid Crusefalk, Fornåsa, som omtalar att damerna där är pigga på att delta i kurser, vilket ju är glädjande. Det blir en kurs i näversöm med sex deltagare och en kurs i knyppling med åtta deltagare och båda dessa kurser, som på måndagen hade gemensam samling, kommer att hålla till i Bygdegården, Fornåsa, och ledare och lärare blir liksom förra året fru Anna-Lisa Larsson, Skänninge.

—kvist.



*Till pianoeleverna i SKS:s regi som undervisas i Skeppsås församlingssal hör bl. a. måndagens premiärelever Lovisa Pettersson, Esplunda, Fornåsa, vid pianot, samt Kristina Danielsson, Hyttringe, och Anna Andersson, Fornåsa, tillsammans med sin lärare kantor Ingegerd Rangsjö, Skeppsås.*

## Boberg

**Till pianoundervisningen i Skeppsås** har sammanlagt 12 elever anmält sig. Av dessa är fyra nybörjare. Lärare är kantor Ingegerd Rangsjö. Bakom undervisningen står SKS-avdelningen, som också tar upp näversöm och knyppling på kursprogrammet. Den aktiviteten förekommer i Bygdegården. Sex elever har anmält sig till kursen i näversöm och åtta personer till knypplingskursen. Musikundervisningen i Skeppsås började på måndagen. Även i Älvestad avser man att starta pianolektioner. Lärare här blir kantor Bertil Korsfeldt.

## BOBERG

**Skolmatsedel** för Bobergs skolor. Måndag stekt fläsk, bruna bönor, tisdag hackad fläskkotlett, sås, potatis, onsdag slottstek, gräddsås, lingon, potatis, torsdag klar grönsakssoppa, fredag kokt frukostkorv, pepparrotssås.

# Betänkligheter i Tjällmo mot kommunsammanslagning

I ett förslag i sammanläggningsfrågan rekommenderar samarbetsnämnden i Motalablocket att kommunerna beslutar om sammanläggning från 1 jan 1971, eller om detta anses omöjligt från 1 jan 1974. I ett yttrande över förslaget uttalade Tjällmo kommunalfullmäktige vid sammanträde på tisdagen att kommunen nu liksom tidigare hyser stora betänkligheter mot sammanläggningen. Då riksdagen nu har fattat beslut om samgående senast 1974 får kommunen acceptera detta men anser att riksdagen får ta det politiska ansvaret för beslutet och att kommunen inte är beredd till samgående före denna tidpunkt. Vidare anser man det självklart att varje kommun får besluta om den tidigare eller senare tidpunkten är lämpligast.

Från brandstyrelsen förelåg yttrande över samarbetsnämndens utredning rörande brandförsvarets framtida organisation inom blocket, verkställd av kommunförbundets brandsektion. Av utredningen framgår att såväl brandstation som fordon i Tjällmo är fullt tillfredsställande. Enligt förslaget skall ledningen av brandförsvaret i framtiden skötas från Motala genom dess brandchef och vice brandchef. Som utryckningsledare svarar en brandmästare för avdelningen inom kommunen vilken till sitt förfogande har två brandförmän och sex brandmän. Vaktstyrkan skall bestå av ett befäl plus två man och vara tjänstepliktig var 3:e vecka. Beträffande de årliga driftskostnaderna framgår att personalkostnaderna kommer att minska med ett mindre belopp och att större inbesparingar görs på materiel genom att blockets gemensamma materiel kan utnyttjas på ett effektivare sätt. Kostnadsfördelningen kommer att ske på grundval av antalet skattekronor och invånare och varje delkommun skall till huvudkommunen Motala inleverera förskott i februari, maj, augusti och november.

Brandstyrelsen som behandlat förslaget tillstyrker den föreslagna organisationen även om den nuvarande inom kommunen fungerar väl. Reservationsvis säger dock styrelsen att svårigheter kan uppstå vid anställandet av deltidsanställda befäl och manskap då styrkan minskas från 15 till 10 man, vilket innebär tätare jourtjänst.

Meddelande förelåg från barnavårdsnämnden att sju förvärvsarbetande mödrar med sammanlagt elva barn besvarat nämndens enkät rörande intresse och behov av familjedaghem. Däremot hade endast två dagmammor anmält sig efter annonsering, och därför hade nämnden beslutat att fortsätta försöken att skaffa erforderligt antal dagmammor. Barnavårdsnämnden anhöll vidare om anslag på 1 500 kr för inköp av materiel till fritidsverksamhet för barn och ungdom under hösten, vilket fullmäktige beviljade.

Meddelande förelåg vidare om skatteutfallet enligt 1969 års taxering, vilket innebär att antalet skattekronor ökat med 5 275, en ökning med 6,9 procent.

Fullmäktige tillstyrkte en anhållan från Lämneå bruk att kommunen skulle överta hyresavtalet för AMS-huset å Rocka 1:1 då nuvarande hyresgäst inte är anställd hos bruket. Vidare ersättes bruket för kostnader för montage, frakt och dylikt med 2 490 kr och hyran fastställdes till 360 kr per månad.

Från södra Sveriges skogsägares förening samt Lämneå bruk hade inkommit skrivelser där de gjorde kommunen uppmärksam på behovet av bostäder för nyanställd arbetskraft. Genom kommunalkontorets försorg hade uppgjorts en förteckning över bostadssökande vari medtagits även skogsägarna och Lämneå bruk. Av förteckningen framgår att det söks 10 fyrarummare, 12 trerummare, 19 tvårummare och 19 enrummare. Fullmäktige beslutade därför tillskriva länsbostadsnämnden och länsarbetsnämnden och begära att få extra tilldelning av lägenheter för att kunna möta den stora efterfrågan.

På förslag av kommunalnämnden fastställdes kallhyror för Västervik, Västermo (två lägenheter) och Parkstugan med resp 175, 210, 140 och 165 kr. Förslagen till hyresjustering för kommunens och stiftelsen Tjällmohus lägenheter godkändes också. De innebär höjningar på mellan 0 och 5 procent.

Fabrikör Nils Philipsson, Borensberg, anhöll om fortsatt borgen å 220 000 kr för lån upptaget som finansieringskapital för Marlingstorp 1:1. Då kommunalnämnden konstaterat att Philipsson på ett föredömligt sätt fullföljt sina åtaganden mot kommunen, beslöt fullmäktige i enlighet med nämndens tillstyrkan.

# *Aska kommunalnämnd:*

# Sammanslagning -74

# Nej till småfusioner

**Kommunalnämnden i Aska har nu yttrat sig över förslaget om samgående av Motalablocket. I sitt förslag till fullmäktige säger nämnden att man med hänsyn till omständigheterna (Vadstenas begäran att få bilda eget block) anser att sammanläggningen bör ske först 1974. Nämnden anser vidare att delsammanläggningar med centralorten inte är att rekommendera. Man hade också ytterligare blockfrågor att ta ställning till vid sitt sammanträde och samtliga frågor skall slutligt behandlas vid fullmäktiges sammanträde den 9 september.**

När det gällde sammanläggningsfrågan ansåg alltså nämnden att frågan inte kunde avgöras med hänsyn till den rådande osäkerheten när det gäller Vadstenas begäran att få bilda eget block. De två årtal man har att utgå från för sammanläggningen är 1971 eller 1974. Eftersom man måste enas före årets slut för att få till stånd en sammanläggning från 1971 ansåg nämnden att frågan inte kunde avgöras förrän Vadstena fått sitt svar från kmt.

Vid sammanträdet förelåg också en motion från hr Edvard Öhman, Stavlösa, som föreslog att församlingarna Hagebyhöga, Fivelstad och Orlunda skulle få sammanläggas med Vadstena.

Nämnden hade inget att erinra mot detta förslag men uttalade viss tveksamhet när det gällde Fivelstad församling. I den ingår nämligen Fågelsta men endast till hälften eftersom församlingsgränsen går mitt i Fågelsta. Den andra delen tillhör Varvs församling. Om förslaget skulle gå igenom innebär detta att hälften av Fågelsta kommer att sammanföras med Motalablocket medan den andra hälften sammanförs med Vadstenablocket.

Brandkårsväsendet var nästa blockfråga och där hade man att ta ställning till den utredning som gjorts inom blocket och i vilken man föreslår att brandkårerna i Fågelsta och Fornåsa skall dras in. Kommunalnämnden ansåg att man vill ha kvar brandkåren i Fågelsta men var inte motståndare till att brandväsendet samordnades inom blocket.

## BOBERG

**Bobergs landskommuns affärer.** Av statistiska centralbyråns redogörelse för kommunernas finanser under 1967 (det senaste år för vilket siffermaterialet hunnit insamlas och bearbetas) framgår att Bobergs landskommun under året hade intäkter, uppgående till 3,62 milj kr( varav 1,93 milj kr i skatter) och kapitalinkomster på 0,05 milj kr. De totala inkomsterna var alltså 3,67 milj kr, och av dessa utgjordes 1,24 milj kr av statsbidrag. Kostnaderna under året belöpte sig till 2,84 milj kr (varav 1,33 milj kr i löner) och kapitalutgifterna till 0,63 milj kr, vadan totalsumman utgifter utgjorde 3,47 milj kr. Tillgångarna vid årets slut uppgick till 5,88 milj kr (varav 4,53 milj kr i anläggningstillgångar) och skulderna till 0,52 milj kr (varav 0,47 milj kr i långfristiga skulder). De egna fonderna belöpte sig till 0,56 milj kr.

## ASKA

**Aska landskommuns affärer.** Av statistiska centralbyråns redogörelse för kommunernas finanser under 1967 (det senaste år för vilket siffermaterialet hunnit insamlas och bearbetas) framgår att Aska landskommun under året hade intäkter, uppgående till 2,34 milj. kr. (varav 1,47 milj. kr. i skatter) och kapitalinkomster på 0,14 milj. kr. De totala inkomsterna var alltså 2,48 milj. kr., och av dessa utgjordes 0,57 milj. kr. av statsbidrag. Kostnaderna under året belöpte sig till 2,03 milj. kr. (varav 0,92 milj. kr. i löner) och kapitalutgifterna till 0,52 milj. kr., vadan totalsumman utgifter utgjorde 2,55 milj. kr. Tillgångarna vid årets slut uppgick till 3,86 milj. kr. (varav 2,93 milj. kr. i anläggningstillgångar) och skulderna till 0,29 milj. kr. (varav 0,15 milj. kr. i långfristiga skulder). De egna fonderna belöpte sig till 0,44 milj. kr.

# *Sammanläggnings-ja av Motalablocket 1971*

**Motala stads drätselkammare avgav på måndagskvällen sitt förslagssvar till samarbetsnämndens hemställan om yttrande över förslaget om sammanslagning av Motalablocket från 1971. DK ansåg att en sammanslagning av hela blocket bör komma till stånd från 1971. Vidare anser DK att om vissa kommuner inte vil vara med bör man tillgripa delsammanläggningar med centralorten Motala.**

Beslutet är givetvis inte förvånande eftersom Motalas representanter i samarbetsnämnden vid flera tillfällen uttalat att 1971 är den lämpligaste tidpunkten för sammanslagningen.

DK vill också gardera sig för om vissa kommuner kommer att säga nej genom att säga att man mycket väl kan tänka sig delsammanläggningar med centralorten.

Vid DK-sammanträdet hade man också att ta ställning till en del andra samarbetsfrågor inom blocket.

Från Bobergs kommun förelåg två olika skrivelser om visst samarbete. Man ville få den kamerala sidan samordnad sedan den nuvarande kammeraren sagt upp sin tjänst.

DK beslöt att ordna det så att vissa av stadens tjänstemän skall hjälpa Bobergs kommun med den kamerala sidan .

Från hälsovårdsnämnden i Boberg förelåg också en skrivelse om viss hjälp för nämndens räkning. Även i det fallet beslöt DK att godkänna den uppgörelse som dikterats av stadens hälsovårdsnämnd och som ger Boberg rätt att disponera tjänstemän från Motala.

# Häktades av häradsrätten för grov stöld i Skänninge

**Vid Aska, Dals och Bobergs domsaga hölls på fredagen förhandlingar om häktning av två ynglingar från Borås som — oberoende av varandra — gjort sig skyldiga till grov stöld i samband med Skänninge marknad. Den ene av ynglingarna har en affär för souvenirer och hemslöjdsartiklar i Borås. Han och den andre ynglingen hade gjort sällskap till marknaden i Skänninge för att där försöka avyttra en del av lagret. Efter det att de sålt en hel del skildes de åt vid marknadsplatsen.**

Affärsinnehavaren träffade därvid en mängd bekanta som bjöd honom på sprit. Han var således ordentligt påverkad när han skulle gå hem till tältet och lägga sig framåt morgonen. När han gick förbi en villa fick han se att ett fönster på nedre våningen stod öppet och han beslutade sig för att gå in och se om han kunde hitta några pengar. Han sökte igenom en del kläder och försvann från platsen med en plånbok innehållande 110 kr.

Ynglingen är tidigare straffad ett flertal gånger och har för närvarande skyddstillsyn. Åklagaren menade därför i sitt häktningsyrkande att risken för att ynglingen skulle fortsätta sin brottsliga verksamhet eller avvika måste anses som stor. Mot detta invände emellertid försvaret att samtliga brott, även detta, som ynglingen gjort sig skyldig till måste anses som impulshandlingar och att han varit spritpåverkad vid samtliga tillfällen.

Försvaret menade också att ynglingens affärsrörelse skulle bli lidande på om han häktades och att det skulle vara fullt tillräckligt med reseförbud och anmälningsskyldighet varje dag hos polisen i Borås.

Rätten var av samma uppfattning som ynglingens advokat och kunde alltså inte bifalla åklagarens yrkande på häktning. Istället förbjöds ynglingen att lämna Borås och åtlades han att anmäla sig hos polisen varje dag till dess åtal väckts.

Den andre ynglingen som är finländsk medborgare hade också blivit kraftigt spritpåverkad under kvällen. Han hade sammanlagt druckit omkring 60 cl sprit. Därefter hade han brutit sig in i en affär genom att slå sönder ett fönster på baksidan. Där inne hade han gett sig på jakt efter pengar men inte funnit några. Däremot hade han lagt beslag på en skrivmaskin värd cirka 400 kr.

Även denne yngling har tidigare gjort sig skyldig till en mängd olika förseelser, samtliga tillgripnadsbrott. Åklagaren menade alltså att det även här var risk för fortsatt brottslig verksamhet eller för att ynglingen skulle avvika varför en häktning var av nöden.

Försvaret var emellertid inne på den linjen att brottet var en impulshandling, föranledd av att ynglingen varit spritpåverkad. Men åklagaren sade att om det nu skulle kallas impulshandling, var det tydligt att ynglingens impulser kom så tätt att risken för fortsatt brottslig verksamhet ändå kunde anses uppenbar. Rätten beslöt bifalla åklagarens yrkande och ynglingen förklarades häktad.



# *Soldat som trafikpolis*

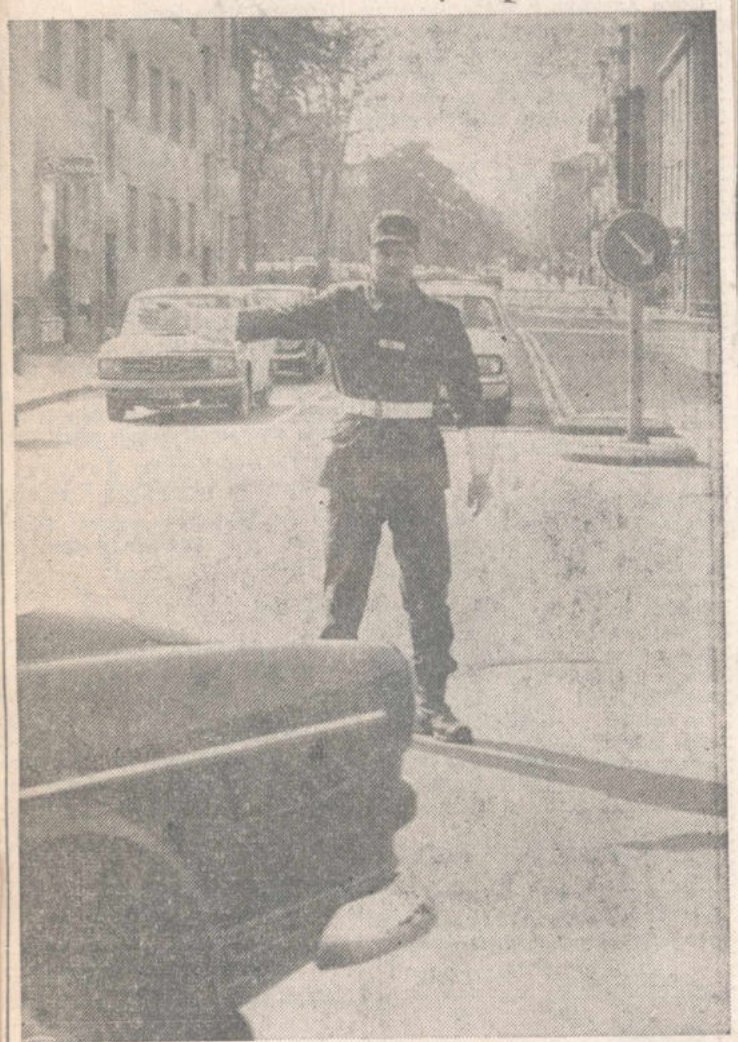

På onsdagen skötte värnpliktiga korpraler från plutonchefsskolan på T 1 trafikdirigeringen på en del gator i Linköping. Verksamheten övervakades av polisen. På bilden dirigerar Christer Tevell, Fornåsa, trafiken i korsningen Drottninggatan och Hamngatan.

## I länsstyrelsens handelsregister

har denna dag intagits följande anmälningar:

**Beträffande länets landsbygd:**

Rolf Weine Hjalmar Ryding i Vreta klosters kommun ämnar därstädes driva livsmedelsrörelse under firma Ljungsbro Hallen, Weine Ryding, pa Löjtnantsgatan 2, 590 60 Ljungsbro;

## Kommunalfullmäktige

i Bobergs kommun kallas till sammanträde i Bygdegården, Fornåsa, måndagen den 15 sept. 1969 kl. 19.00.

Ärenden: Enl. anslag och till ledamöterna utsända kallelser.

Fornåsa den 8 september 1969.

**Hugo Hall**
/ Knut Karlsson.

*BOBERG*

HEMSLÖJD,

**finsk och svensk** från Familjeboden, Väderstad, visas i **Skeppsås församlingssal torsdagen den 18 september kl. 19.30.**

Lotterier. — Kaffe.

Alla hälsas varmt välkomna.

**Skeppsås—Vallerstads CKF**

## Det stod i CORRESPONDENTEN

**1869.** Linköpings frivilliga Skarpskytteförening firade i söndags sin årshögtid. Medlemmarna samlades utan gevär å Ljungstedtska Friskolans gård och afmarscherade derifrån till f. d. Wernerska trädgården, der i Arbetareföreningens lokal förhandlingarna ägde rum. Antalet aktiva medlemmar, inklusive Björkeberg och Ledbergs filialafdelning, uppgafs vara 130. Allmänheten undfägnades omvexlande med harmonimusik och sånger, utförda af arbetareföreningens sångchör. —

Vid riksdagsmannaval för Aska, Dals och Bobergs härader återvaldes hr Jonas Andersson i Häckenäs; närmast kom kapten O. E. Carlsund. —

I Westervik har den nya lasarettsbyggnaden blifvit färdig och afsynad. Den är beräknad att inrymma 80 sjuksängar, oberäknadt några smärre rum för enskilda betalande patienter. —

**1919.** Medlingsförslaget i typografkonflikten har nu antagits av båda parter och arbetet har återupptagits. —

I måndags försvann det sista ransoneringskortet, nämligen brödkortet. —

I Östergötlands förbundsskyttetävling på söndagen deltog på grund av regn endast ca 500 av 800 anmälda skyttar. Vid vandringsstandarets insatsskjutning segrade löjtnant Erik Kugelberg. Baltiska pokalen tillföll Linköpings skyttegille. Mästerskapstävlingen utföll så att John Johansson, Linköping, ånyo erövrade mästerskapstecknet i guld med 193 poäng av 200 möjliga. Fritz Hellberg, Kisa segrade i klass III, M. Fredriksson, Norrköping, i klass II och van Andersson, Norrköping, i klass . —

Östergötlands distrikt av Svenskt lantarbetareförbundet bildades vid möte i Linköping på söndagen med ca 1,500 medlemmar. —

Linköpings stadsfullmägtige ha beslutat att nöjesskatt skall upptas från 1 oktober i år. —

Östergötland har under sommaren lämnat tilliflyktsort åt 213 krigsbarn, varav 30 tyska och övriga från Österrike. De resa hem nu i dagarna. —

Motala stads senaste skolbyggnad, i Samuelsberg, invigdes på lördagen. —

Kalmar läns linodlareförening har beslutat att på Åbylyckan vid Gamleby uppföra en linberedningsfabrik. —

* * *

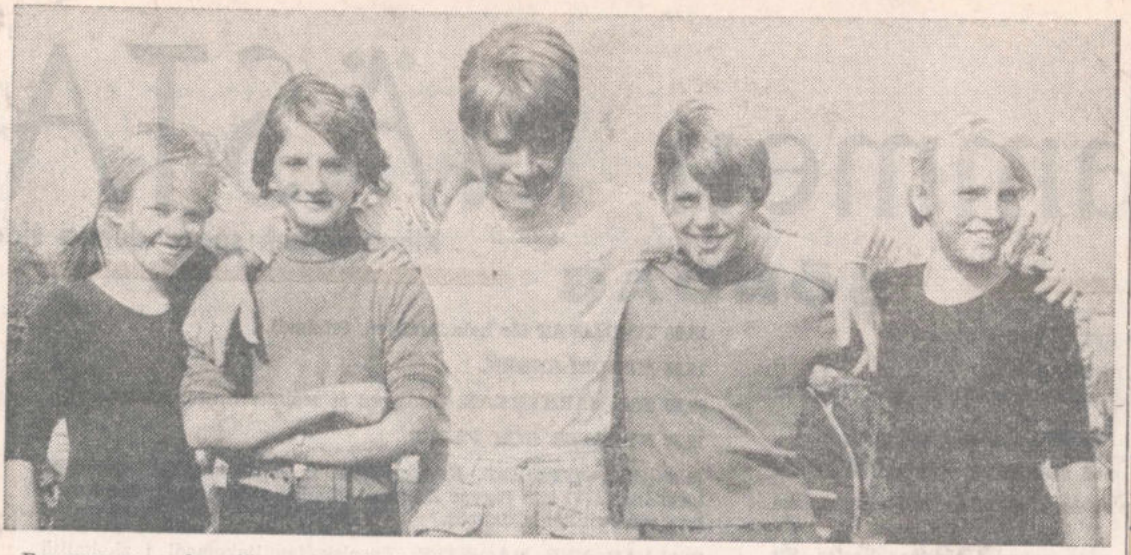

*Bravurgrenen framför andra är kurirstafetten då man hejar sig hes på sina resp. lag. Här ses segrande stafettlaget i årskurs 6 som blev Fornåsa skola med fr. v. Kerstin Karlsson, Anna Tevell, Bo Olofsson, Kent Eriksson och Mona Karlsson. Dessa ungdomar var även framgångsrika i andra grenar.*

# KÄMPATAG PÅ FORNVALLA

## *vid friidrottstävlingar i Boberg*

**Friidrottstävlingar för Bobergs skolor hölls på fredagen på idrottsplatsen Fornvalla i Fornåsa. Det blev spännande och glansfyllda tävlingar, som inleddes med korum av kyrkoherde Frithiof Brunius, Fornåsa. I spetsen för det hela stod skolchefen rektor Nils Crusefalk, Fornåsa, men i övrigt hade han goda medhjälpare bland lärarna och inte minst god hjälp i sekretariatet. Man hade tur med vädret, blåsten fanns som vanligt på Fornvalla, men för dagen var den ljum.**

Det kämpades med den äran i de olika grenarna i årskurserna 3—6 och många bra resultat uppnåddes. Samtidigt var det tävlan mellan skolorna som även satte sin färg på det hela. Tävlingarna gäller även som uttagning till den sedvanliga triangelmatchen mellan Aska, Boberg och Borensbergs skolor och som i år skall arrangeras i Aska.

Efter tävlingarnas slut förrättades prisutdelning av rektor Crusefalk i anslutning till ett kort tal och priser utdelades till de tre bästa i varje gren samt till bästa stafettlagen. Det var mycket trevliga priser ungdomarna fick, medalj i resp. valör i infattning av prydligt glas.

Det var högtidligt för resp. pristagare att få stiga upp på prispallen och man hejade friskt och givetvis inte minst under tävlingarnas gång, särskilt under de spännande kurirstafett-loppen. Till sist tackade rektor alla för en bra genomförd tävling.

—kvist.

### Löpning 60 m

Pojkar åk 3: 1) Lennart Samuelsson, N 10,5; 2) Bruno Andersson, Äl 10,6; 3) Ronald Eriksson, Äl 10,6.

Pojkar åk 4: 1) Anders Olai, Ek 9,6; 2) Peter Höggberg, Ek 9,6; 3) Lars-Inge Andersson, Fo 9,7.

Pojkar åk 5: 1) Bengt Nilsson, No 9,6; 2) Bertil Andersson, Äl 9,8; 3) Per-Olov Eriksson, Äl 9,8.

Pojkar åk 6: 1) Göran Olai, Lö 9,3; 2) Bo Olofsson, Fo 9,8; 3) Kent Eriksson, Fo 9,8.

Flickor åk 3: 1) Anette Karlsson, Äl 10,9; 2) Inger Ahl, No 11,1; 3) Lillemor Harrysson, Ek 11,2.

Flickor åk 4: 1) Annika Preinitz, Va 10,1; 2) Inger Lindgren, Ek 10,5; 3) Gunilla Andersson, Fo 10,7.

Flickor åk 5: 1) Birgitta Nilsson, No 9,4; 2) Berit Johansson, No 10,2; 3) Agneta Östlund, Äl 10,4.

Flickor åk 6: 1) Mona Karlsson, Fo 9,3; 2) Kerstin Karlsson, Fo 9,7; 3) Eva Liljegren, No 9,9.

### Längdhopp

Pojkar åk 3: 1) Bruno Andersson, Äl 330; 2) Ronald Eriksson, Äl 324; 3) Lennart Samuelsson, No 312.

Pojkar åk 4: 1) Anders Nilsson, Va 378; 2) Anders Olai, Ek 372; 3) Lars-Inge Andersson, Fo 359.

Pojkar åk 5: 1) Bengt Nilsson, No 374; 2) Per-Olov Eriksson, Äl 360; 3) Gunnar Karlsson, No 350.

Pojkar åk 6: 1) Göran Olai, Lö 398; 2) Bo Olofsson, Fo 362; 3) Krister Pantzar, No 356.

Flickor åk 3: 1) Inger Ahl, No 318; 2) Yvonne Kindgren, Äl 301; 3) Lillemor Harrysson, Ek 296.

Flickor åk 4: 1) Anna-Greta Yngve, Fo 315; 2) Annika Preinitz, Va 302; 3) Siv Ronström, Fo 295.

Flickor åk 5: 1) Birgitta Nilsson, No 350; 2) Berit Johansson, No 312; 3) Eva Holgersson, Äl 311.

Flickor åk 6: 1) Mona Karlsson, Fo 384; 2) Gunilla Johansson, Lö 369; 3) Ann-Louise Franzén, Lö 366.

### Kast med liten boll

Pojkar åk 3: 1) Magnus Hellstrand, Äl 43,30; 2) Bruno Andersson, Äl 37,80; 3) Ronald Eriksson, Äl 34,85.

Pojkar åk 4: 1) Lars-Inge Andersson, Fo 42,70; 2) Peter Nilsson, Va 40,20; 3) Mikael Lundgren, Fo 39,50.

Pojkar åk 5: 1) Gunnar Pettersson, Äl 52,25; 2) Bo Gustafsson, Äl 46,65; 3) Leif Persson, Äl 44,52.

Pojkar åk 6: 1) Sven-Harry Harrysson, Lö 48,43; 2) Bertil Karlsson, Fo 46,93; 3) Lennart Fors, Fo 44,46.

Flickor åk 3: 1) Lillemor Harrysson, Ek 24,55; 2) Anna-Karin Åkesson, Ek 21,40; 3) Anette Karlsson, Äl 18,72.

Flickor åk 4: 1) Annika Preinitz, Va 29,08; 2) Monica Larsson, Fo 24,68; 3) Anna-Greta Yngve, Fo 19,57.

Flickor åk 5: 1) Agneta Östlund, Äl 27,07; 2) Kerstin Pettersson, Äl 21,30; 3) Birgitta Nilsson, No 20,08.

Flickor åk 6: 1) Ing-Marie Karlsson, Fo 31,17; 2) Eva Liljegren, No 29,04; 3) Eva Bernhardsson, Fo 28,80.

### Kurirstafett

| | |
|---|---|
| Årskurs 3: | |
| 1. Älvestads skola | 55,2 |
| 2. Ekebyborna skola | 56,5 |
| 3. Normlösa skola | 58,8 |
| Årskurs 4: | |
| 1. Fornåsa skola | 51,0 |
| 2. Ekebyborna skola | 52,6 |
| 3. Vallerstads skola | 53,1 |
| Årskurs 5: | |
| 1. Älvestads skola | 51,1 |
| 2. Normlösa skola | 52,0 |
| 3. Lönsås skola | 53,4 |
| Årskurs 6: | |
| 1. Fornåsa skola | 48,0 |
| 2. Lönsås skola | 49,2 |
| 3. Normlösa skola | 50,4 |

### Poängfördelning (bästa klasser)

| | |
|---|---|
| Årskurs 3: | |
| Älvestads skola | 70 p |
| Normlösa skola | 44 p |
| Ekebyborna skola | 35 p |
| Årskurs 4: | |
| Fornåsa skola | 61 p |
| Vallerstads skola | 47 p |
| Ekebyborna skola | 40 p |
| Årskurs 5: | |
| Älvestads skola | 66 p |
| Normlösa skola | 64 p |
| Lönsås skola | 18 p |
| Åfskurs 6: | |
| Fornåsa skola | 78 p |
| Lönsås skola | 43 p |
| Normlösa skola | 28 p |

# TVILLINGAR DUBBELSEGRADE I SKOLIDROTTSTÄVLAN I BOBERG

Skolmästerskap i fri idrott för lågstadiets årskurs 3 och hela mellanstadiet vid de sex skolorna i Boberg avgjordes på fredagen på Fornvalla idrottsplats i Fornåsa. Samtidigt blev det en uttagning till triangeltävlingen med Aska och Borensbergs skolor, vilken hålles senare i höst i Aska. Sammanlagt 250 elever deltog tävlingarna, som inleddes med korum i Fornåsa kyrka med kyrkoherde Frithiof Brunius som talare.

Flera goda resultat nåddes. Bland dubbelsegrarna kan nämnas Mona Karlsson, åk 6, i Fornåsa, som vann 60 m på 9,3 och hoppade 3,84 i längd och tvillingarna Bengt och Birgitta Nilsson, åk 5 i Normlösa, som i löpningen noterade 9,6 resp 9,4 — Birgitta var sålunda snabbare än sin broder — och i längd 3,74 resp 3,50. Kast med liten boll hemfördes överlägset av Gunnar Pettersson, åk 5 i Ölvestad, som noterade 52,25, nära sex meter längre än tvåan i samma årskurs. Resultatet var t o m bättre än segrarens i åk 6.

Tävlingsledare var rektor Nils Crusefalk. Omkring 15 lärare var funktionärer och i det effektiva sekretariatet var fru Inger Svensk prima motor.

Resultat, No — Normlösa skola, Äl — Älvestad, Ek — Ekebyborna, Fo — Fornåsa, Lö — Lönsås och Va — Vallerstad:

Löpning 60 m, pojkar åk 3: 1) Lennart Samuelsson, Mo, 10,5; 2) Bruno Andersson, Äl, 10,6; 3) Roland Eriksson, Äl, 10,6. Flickor åk 3: 1) Anette Karlsson, Äl, 10,9; 2) Inger Ahl, No, 11,1; 3) Lillemor Harrysson, Ek, 11,2. Pojkar åk 4: 1) Anders Olai, Ek, 9,6; 2) Peter Häggberg, Ek, 9,6; 3) Lars-Inge Andersson, Fo, 9,7. Flickor åk 4: 1) Annika Preinitz, Va, 10,1; 2) Inger Lindgren, Ek, 10,5; 3) Gunilla Andersson, Fo, 10,7. Pojkar åk 5: 1) Bengt Nilsson, No, 9,6; 2) Bertil Andersson, Äl, 9,8; 3) Per-Olov Eriksson, Äl, 9,8. Flickor åk 5: 1) Birgitta Nilsson, No, 9,4; 2) Berit Johansson, No, 10,2; 3) Agneta Östlund, Äl, 10,4. Pojkar åk 6: 1) Göran Olai, Lö, 9,3; 2) Bo Olofsson, Fo, 9,8; 3) Kent Eriksson, Fo, 9,8. Flickor åk 6: 1) Mona Karlsson, Fo, 9,3; 2) Kerstin Karlsson Fo, 9,7; 3) Eva Liljegren, No, 9,9.

Längdhopp, pojkar åk 3: 1) Bruno Andersson, Äl, 3,30; 2) Ronald Eriksson, Äl, 3,24; 3) Lennart Samuelsson, No, 3,12. Flickor åk 3: 1) Inger Ahl, No, 3,18; 2) Yvonne Kindgren, Äl, 3,01; 3) Lillemor Harrysson, Ek, 2,96. Pojkar åk 4: 1: 1: Anders Nilsson, Va, 3,78; 2) Anders Olai, Ek, 3,72; 3) Lars-Inge Andersson, Fo, 3,59. Flickor åk 4: 1) Anna-Greta Yngve, Fo, 3,15; 2) Annika Preinitz, Va, 3,02; 3) Siv Ronström, Fo, 2,95. Pojkar åk 5: 1) Bengt Nilsson, No, 3,74; 2) Per-Olov Eriksson, Äl, 3,60; 3) Gunnar Karlsson, No, 3,50. Flickor åk 5: 1) Birgitta Nilsson, No, 3,50; 2) Berit Johansson, No, 3,12; 3) Eva Holgersson, Äl, 3,11. Pojkar åk 6: 1) Göran Olai, Lö, 3,98; 2) Bo Olofsson, Fo, 3,62; 3) Krister Pantzar, No, 3,56. Flickor åk 6: 1) Mona Karlsson, Fo, 3,84; 2) Gunilla Johansson, Lö, 3,69; 3) Ann-Louise Franzén, Lö, 3,66.



*De tre dubbelsegrarna Bengt Nilsson, tvillingsystern Birgitta Nilsson, båda från årskurs 5 i Normlösa, och Mona Karlsson, åk 6, Fornåsa, samt tävlingarnas i särklass bäste kastare Gunnar Pettersson, åk 5, Älvestad*

Kast med liten boll, pojkar åk 3: 1) Magnus Hellstrand, Äl, 43,30; 2) Bruno Andersson, Äl, 37,80; 3) Ronald Eriksson, Äl, 34,85. Flickor åk 3: 1) Lillemor Harrysson, Ek, 24,55; 2) Anna-Karin Akesson, Ek, 21,40; 3) Anette Karlsson, Äl, 18,72. Pojkar åk 4: 1) Lars-Inge Andersson, Fo; 42,70; 2) Peter Nilsson, Va, 40,20; 3) Mikael Lundgren, Fo, 39,50. Flickor åk 4: 1) Annika Preinitz, Va, 29,08; 2) Monica Larsson, Fo, 24,68; 3) Anna-Greta Yngve, Fo, 19,57. Pojkar åk 5: 1) Gunnar Pettersson, Äl, 52,25; 2) Bo Gustafsson, Äl, 46,65; 3) Leif Persson, Äl, 44,52. Flickor åk 5: 1) Agneta Östlund, Äl, 27,07; 2) Kerstin Pettersson, Äl, 21,30; 3) Birgitta Nilsson, No 20,08. Pojkar åk 6: 1) Sven-Harry Harrysson, Lö, 48,43; 2) Bertil Karlsson, Fo, 46,93; 3) Lennart Fors, Fo, 44,46. Flickor åk 6: 1) Ing-Marie Karlsson, Fo, 31,17; 2) Eva Liljegren, No, 29,04; 3) Eva Bernhardsson, Fo, 28,80.

## Boberg

### *Många vill ha dagbarn men klent föräldraintresse*

Inom Bobergs kommun har man undersökt intresset för familjedaghem. Det är ju inte meningen att folk skall ha sämre service för att de bor på landsbygden, säger kommunalkamrer Knut Karlsson. Beträffande familjedaghem fick vi tidigare många påringningar från föräldrar, som undrade över möjligheterna att kunna anlita en dagmamma. Därför beslöt vi undersöka intresset och annonserade om detta en av de första dagarna i september. Men resultatet har tyvärr inte blivit det väntade.

Det är dock inte helt riktigt att säga att det inte finns något intresse fortsätter hr Karlsson. Det finns nämligen ganska många som vill ta hand om ett dagbarn. Hittills har vi fått omkring 15 anmälningar från olika delar av kommunen men däremot har de som tidigare ville ha familjedaghem åt sina barn nästan helt lyst med sin frånvaro, vilket ju är märkligt med tanke på de tidigare förfrågningarna. Det är bara två familjer som hört av sig hittills, trots att vi faktiskt kan erbjuda god service.

**Gymnasisternas reseproblem** diskuterades bl a vid Motderata samlingspartiets i Boberg upptaktsmöte inför hösten. Mötet hölls hos familjen Ljungars på Henstorps gård i Skeppsås. Problemet med gymnasisternas möjligheter att ta sig till och från gymnasiet i Mjölby blev föremål för livlig diskussion. Det gäller de ungdomar som bor i Normlösa, där kommunikationerna med Mjölby är dåliga. Vid mötet tillsattes en kommitté som skall utreda möjligheterna att gemensamt ordna skolskjuts för ungdomarna. Vidare diskuterades kommunalpolitiken och särskilt den nu aktuella kommunblocksbildningen. En del fyllnadsval förrättades och till ny kassör valdes förman Wilhelm Karlsson, Normlösa. Nya i styrelsen blev fru Gun Medborg, Vallerstad, och fru Rut Belin, Normlösa. Efter förhandlingarna följde samkväm.

## BOBERG

**Bobergsavdelningen** av Studieförbundet Vuxenskolan hade på tisdagskvällen studieupptaktsmöte i Fornåsa bygdegård under ledning av ordföranden, lantbrukare Sven Andersson, Örstorps Frälsegård. Man hade genomgång av och diskuterade höstens studieämnen och för informationen svarade i första hand distriktsstudieledare Harald Påhlsson. Ett flertal studieämnen är på förslag och särskilt aktuella är kurser i deklaration, samt bokföring. Slöjdkurser visas även stort intresse för, liksom förra året. Vid sammankomsten medverkade småskollärare Carin Nickander, Österstad, som kåserade om en resa till England och visade färgbilder.

## Boberg

**Studieförbundet Vuxenskolan** informerade på tisdagskvällen i Fornåsa bygdegård om höstens studieämnen. I informationen medverkade distriktstudieledare H Påhlson och lärarinnan Carin Nickander, Österstad.


BOBERG

# FORNÅSA-BINGO

i BYGDEGÅRDEN

**torsdagen den 18 september kl. 19.15**

Vi spelar om: **4 presentkortsomgångar 40: —, 70: —, 140: —,**
**Kotlettbrickor - Köttbrickor - Specerikorgar - Guldarmband**
**Dukat bord - Golvlampa - Täcken** m. m.

**2×6 + EXTRA SPEL OCH SNABBIS**

1: — per bricka. — Vid köp av 10 brickor 1 gratisbricka. Vid köp av 15 st. 2 gratis. Platsbeställning per tel. 0141/701 21 onsdag kl. 17—19 och speldagen kl. 12—14.

Vi hälsar alla hjärtligt välkomna!

Fornåsa IF

# Tidsbeställningarna gäller på läkarstationen i Linköping

Läkarstationen i Linköping, belägen i landstingshuset på Torkelbergsgatan, är i dagarna två år gammal. Här finns nu tre läkare i tjänst. — Fyra tjänster är inrättade men en är vakant, berättar provinsialläkare Henry Larsby, föreståndare för läkarstationen. Man får väl säga att vår verksamhet fungerar tillfredsställande. Patienter som ringer och beställer tid behöver i regel inte vänta längre än två-tre dagar. Akuta fall tar vi givetvis emot genast. Och tidsbeställningen gäller verkligen. Patienten behöver inte sitta länge på mottagningen och vänta på sin tur. Det händer istället att patienterna är färdiga att gå hem när deras tid kommer. Det är ju så att de flesta kommer i väldigt god tid och då kan vi ta hand om dem i förväg. Varje dag hinner var och en av de tre läkarna med att behandla 20—25 patienter. Man räknar med att varje patient i genomsnitt tar 15 minuter.

På läkarstationen finns förutom de tre läkarna en leg sjuksköterska, fyra utbildade mottagningsbiträden, tre praktikanter, en specialutbildad laboratorieassistent och en läkarsekreterare. Varje läkare har två mottagningsrum och ett samtalsrum, dessutom finns två gemensamma mottagningsrum, särskilda rum för EKG, kortvåg, vila m m. Laboratoriet har mycket fin utrustning där de flesta prov kan tas.

### BYGGD FÖR FLERA

— Vi har nu mycket gott om utrymmen, säger doktor Larsby. Men det blir trångt när vi blir åtta läkare här som stationen egentligen är byggd för. Redan i januari nästa år kommer två nyutexaminerade läkare som ska göra sin obligatoriska allmäntjänstgöring här. (Alla nyutexaminerade läkare måste under sex månader tjänstgöra hos en provinsialläkare.)

— Vi provinsialläkare är i första hand allmänläkare, även om en del har specialistutbildning, säger doktor Larsby. Så är t ex vår yngste läkare här barnläkare. Helt naturligt försöker vi ordna så att han får ta hand om barnen.

Patienterna får annars själva bestämma vilken läkare de vill konsultera. Tidigare har det varit så att varje läkare haft en egen telefon för tidsbeställning. För att göra det lättare för både patient och läkare ska man samordna tidsbeställningen till en växel. Personalen som ska sköta växeln kommer att vara specialutbildad för att vara allmänheten till största nytta.

Landstinget är huvudman för läkarstationen liksom för övriga provinsialläkare. Doktor Larsby är landstingets konsult i öppenvårdsfrågor. I Linköping finns förutom de tre läkarna på läkarstationen fyra provinsialläkare ute i staden. En tjänst är vakant. Dessa är de sju tjänsteläkarna inom den öppna vården. Men sedan finns givetvis de privatpraktiserande läkarna och även regionsjukhuset bedriver öppen vård. På regionsjukhuset är väntetiderna betydligt längre.

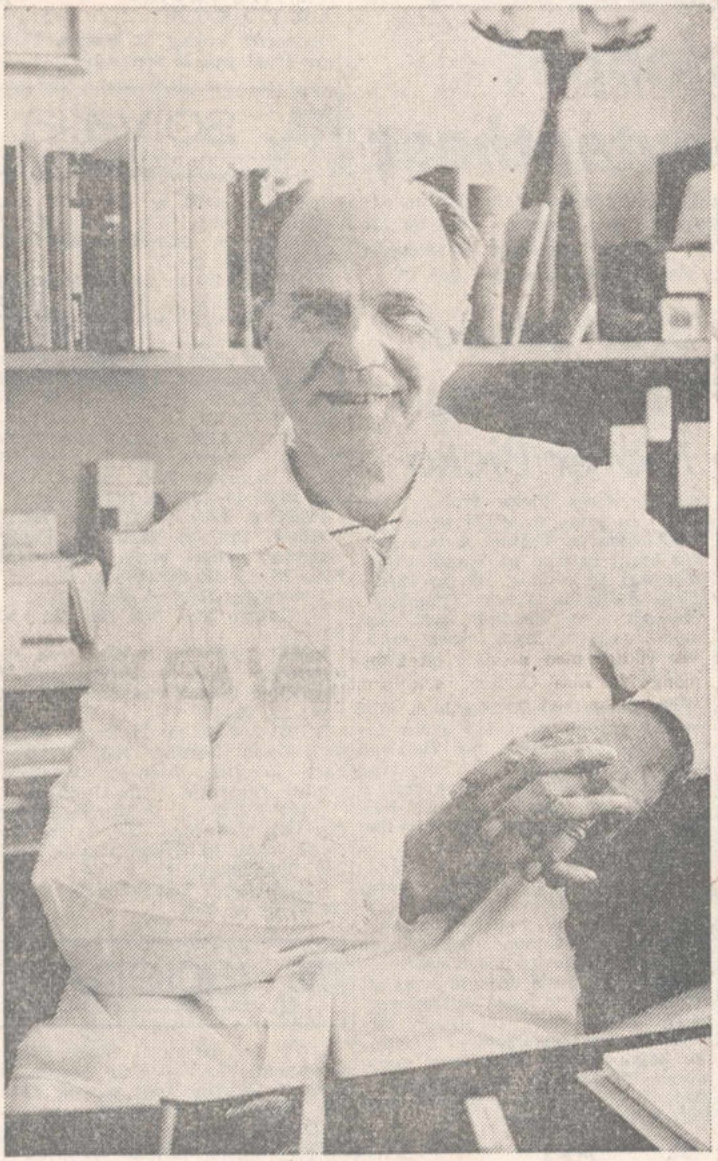

*Provinsialläkare Henry Larsby, föreståndare för läkarstationen i Linköping*

### ÖPPEN VÅRD BILLIGAST

Man räknar med att varje läkare hinner ta hand om 4 000 sjukbesök om året. I hela Östergötland finns 52 tjänsteläkare. Det innebär att de redan mycket hårt belastade sjukhusen slipper ta hand om de 200 000 patienterna som behandlas inom öppna vården.

— Man kan räkna med att den öppna vården kommer att byggas ut ytterligare, säger doktor Larsby. Samtliga huvudmän har insett att man måste satsa mer på den. Först och främst är den billigare.

— En patient som behandlades inom den öppna vården kostade 1968 21,59 kr. För 1970 räknar man med att kostnaden stigit till ca 23 kr, säger intendent Arne Larsson på landstinget. Vad det gäller kostnaden för den öppna vården på ett sjukhus varierar det från avdelning till avdelning, men det rör sig om 35—40 kr per patient.

— Med ett fint uttryck har det sagts att man ska ge adekvat vård på lägsta effektiva omhändertagandenivå, säger doktor Larsby. Det innebär att en patient inte ska behandlas på högre nivå än som krävs. En huvudvärkspatient skickas inte direkt till neuro-kirugisk klinik. Huvudvärken är sällan beroende av en tumör utan kan lätt botas av oss allmänläkare.

### ALLMÄNLÄKARE

— Allmänläkarna har ett mycket stort värde. Men vi anser själva att det är viktigt att även allmänläkaren har en god utbildning. Någon sådan har inte funnits, men nu har det kommit ett förslag som innebär att allmänläkaren ska ha lika lång utbildning som specialisten. Ingen som inte har denna utbildning, som kommer att ta ytterligare fem år efter läkarexamen, kommer att få bli provinsialläkare.

I Östergötland är 140 personer, de 52 läkarna inräknade, anställda på de olika provinsialläkarmottagningarna. Huvudparten av dem är sjuksköterskor, mottagningsbiträden m m.

— Läkarna ska nu slippa ifrån den besvärliga pekfingervalsen, säger intendent Larsson. D v s varje läkarstation ska få en läkarsekreterare så läkarna avlastas skrivarbetet.

Förutom i Linköping finns fler läkarstationer i Mjölby, Åtvidaberg och Finspång (fyra läkare). I Kisa och Skärblacka finns tvåläkarstationer och i Norrköping är läkarna spridda på åtta enläkarstationer. Den öppna vården kostar landstinget ca 5 milj kr om året.

**Lil**

## Det stod i CORRESPONDENTEN

**1869.** Östergötlands Läns sjunde Landsting sammanträdde å stora hotellet i Linköping i Måndags under ordförandeskap af kabinettskammarherren m m friherre F A Funck. —

Till riksdagsmän hafva valts för Walkebo, Wifolka och Gullbergs häraders domsaga öfverjägaren Fr Aug Forsbeck, Duseborg, för Finspongs domsaga kapten H von Steijern, för Björkekinds, Östkinds, Lösings, Bråbo och Memmings häraders domsaga grefve Charles Emil Piper på Löfstad, för valkretsen Vexiö—Eksjö—Vimmerby lektor A Rundbeck, för Linköpings stad rådman L J Lönnberg och för Lysings och Göstrings domsaga lantbrukaren P O Pettersson i Linnekullen. —

I Motala köping har en sjukhjelpsförening bildats. —

*

**1919.** Östergötlands läns landsting, som sammanträtt under veckan, har fastställt en oförändrad utdebitering av kr 1,60 för städerna Linköping och Motala samt 2 kr för det övriga landstingsområdet. Utgifter och inkomster balansera på 3 241 500 kr. —

Tranås stadsfullmäktige har uppdragit åt hamnstyrelsen att företaga en förberedande undersökning om möjligheterna att anlägga en kanal-led mellan sjöarna Sommen och Åsunden. —

Till hästmarknaden i Linköping på tisdagen voro till försäljning saluförda omkring 600 hästar, men affärerna gingo trögt. —

Häradshövding Fredrik Törner m fl i Motala har nu till regeringen inglivit koncessionsundersökning för en smalspårig järnväg Motala—Ammeberg. —

Landshövding Trolle m fl anhålla hos regeringen om koncession för en normalspårig järnvägsanläggning från Storebro järnvägsstation på Östra Centralbanan till Oskarshamn. —

Kronprinsen besökte på måndagen prins Eugen på Örgården. —

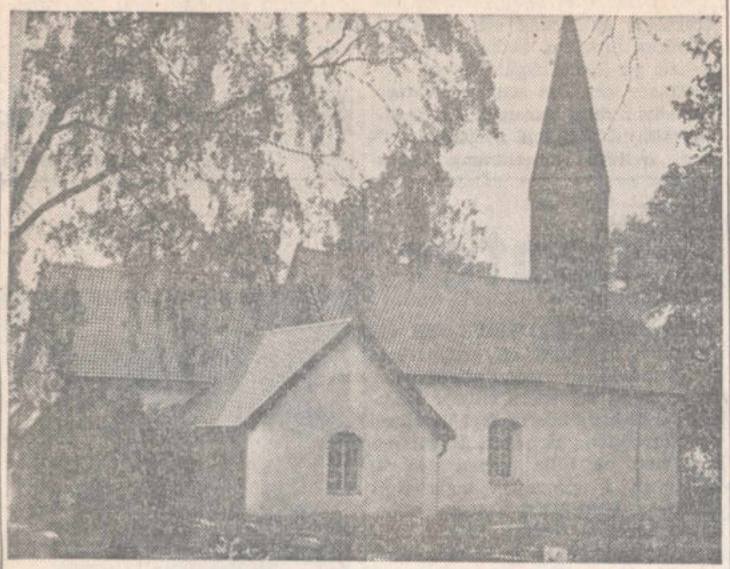

*Skepsås kyrka kommer nu att stängas några månader för en omfattande inre renovering*

12/9-69

# Skeppsås kyrka stängs för inre renovering

**I morgon — söndag — hålls sista högmässan i år i Skeppsås 1100-tals kyrka. Anledningen är en omfattande inre renovering som beräknas vara avslutad så att man åter kan taga kyrkan i bruk söndagen den 15 februari nästa år. Under tiden som kyrkan är stängd kommer högmässorna att samlysas till övriga kyrkor inom pastoratet och i Skeppsås församlingssal kommer att hållas andra gudstjänster samt sammankomster.**

Kyrkoherde Arthur Knuthammar, Normlösa, omtalar att den inre renovering som nu är beslutad har kostnadsberäknats till upp emot 90 000 kronor. Man har sedan planer på att också inom en snar framtid utföra en yttre renovering.

Den inre renoveringen omfattar uppsättande av en ny vägg mellan vapenhuset och kyrkorummet, vidare skall omläggning ske av golvet i kyrkans kor. Den nuvarande altarringen skall bytas ut mot flyttbara knäfallsstolar och det nuvarande altaret skall ersättas med ett nytt. Detta kommer att sänkas något emot det nuvarande och vidare skall det placeras något närmare korväggen.

Vid den södra ingången till kyrkan skall ett vindfång sättas upp. För övrigt skall man helt naturligt reparera rötskadade takstolar samt innertaket och så skall putslagning utföras. Ljuskronorna skall få grundlig rengöring och en ommontering skall ske av de elektriska installationerna. Hela kyrkans inre kommer att målas och arbetena beräknas starta omkring den 1 oktober. **Åke**

12/9 69

## BOBERG

**Fornåsa ka.** Sönd. 10 ssk, högm. se Lönsås ka. Onsd. 15 miss.-syf. i Prästgården.

**Lönsås ka.** Sönd. 9.30 högm. Tisd. 18 Kyrkans Vänners arb.-möte hos Svea Hyrelius, Hyttringe.

**Ekebyborna ka.** Sönd. högm. se Ask ka.

**Ask ka.** Sönd. 11 högm., Brunius.

**Normlösa ka.** Sönd. se Skeppsås. Tisd. 19 kyrkobr. hos Witalis Jönsson, Timjanstigen 3, Linköping.

**Vallerstads ka.** Sönd. 9.30 Knuthammar; 10.45 ssk. Tisd. 19 kyrkobr. hos Witalis Jönsson, Timjanstigen 3, Linköping.

**Skeppsås ka.** Sönd. 11 Knuthammar. Tisd. 19 kyrkobr. hos Witalis Jönsson, Timjanstigen 3, Linköping.

**Älvestads ka.** Sönd. se Skeppsås. Tisd. 19 kyrkobr. hos Witalis Jönsson, Timjanstigen 3, Linköping.

**Fornåsa, Betania.** Lörd. 16 Gnistan. Sönd. 10 ssk i Älvan; 14.30 Sundström, sång. Onsd. 19.30 bibelst., bön.

**Älvan, Älvanhemmet.** Sönd. 10 ssk.

**Fornåsa, Betel.** Fred. 18 UK. Sönd. 10 ssk; 11.15 gudstj., G. Andersson. Onsd. 19.30 bön.

**Österstads mk.** Sönd. 9.30 ssk. Tisd. 18.30 scout.

**Skeppsås mk.** Fred. 19 SMU. Sönd. 10 ssk.

**Vallerstads mh.** Fred. 19 SMU i Skeppsås. Sönd. 9.30 ssk.

12/9 69

## POTATIS

Bintje, får plockas vid Eketorp, Älvan, lörd. den 20/9 och den 27/9, 0:50/kg. Uppköres med krok. Avtagsväg Älvan höger, vägskylt Eketorp.

Tel. 013/930 63

## ÄLVAN - POTATIS

Plocka själv på lördag. 45 öre per kg plus moms. Skylt vid Älvans vägkors visar vägen.

Tel. 013/930 32

16-9-68

## BOBERG

**Gammaldans-säsongstart.** Gammeldansens Väner, Fornåsa, hade på lördagskvällen säsongens första dans i Bygdegården, Fornåsa, där man fick dansa till musik av Stig Ragnars.

12/9 69

## BOBERG

**Skeppsås kyrka renoveras.** I morgon — söndag — hålls sista högmässan i år i Skeppsås 1100-talskyrka. Anledningen är en omfattande inre renovering som beräknas vara avslutad så att man åter kan taga kyrkan i bruk söndagen den 15 februari nästa år. Under tiden som kyrkan är stängd kommer högmässorna att samlysas till övriga kyrkor inom pastoratet och i Skeppsås församlingssal kommer att hållas andra gudstjänster samt sammankomster.

Sept 69

## BOBERG

**En trafikolycka** inträffade på fredagskvällen på väg 1050 vid Österstad. En bilist kom från samhället och stannade vid stoppskylten i korsningen med väg 1050. Han körde därefter ut på vägen utan att observera en bil som kom på denna och kollisionen var ett faktum. Inga personskador uppstod men de båda bilarna blev rejält tillbucklade.

**Skolmatsedel** för Boberg: Måndag italiensk köttsås, spagetti; tisdag fiskpannetter, stuvad spenat, potatis; onsdag köttsoppa; torsdag pannbiff, löksky, potatis; fredag bräckwurst, vit sås, potatis.

# Bra initiativ av Boberg har fått dåligt gensvar

**Bobergs kommun har tagit ett fint initiativ och håller just nu på att undersöka behovet av familjedaghem inom kommunen. En liknande undersökning gjordes för två år sedan och denna visade att endast tre familjer önskade hjälp med barntillsynen under dagtid. Det nuvarande behovet är tydligen ännu mindre. Hittills har inte en enda barnfamilj visat intresse för den nystartade undersökningen.**

Familjer, med möjlighet att ta emot dagbarn, har däremot hört av sig till kommunalnämnden. I dagens läge kan åtta dagbarn placeras inom kommunen.

— Det förekommer ingen organiserad familjedaghemsverksamhet inom kommunen, säger tf kommunalkamrer Knut Karlsson. Därför görs den här undersökningen. Vi vill nämligen inte att barnfamiljerna som bor på landsbygden ska känna sig diskriminerade därför att deras kommun inte kan lösa barntillsynsfrågan. Vi vill ge barnfamiljerna på landsbygden samma service som barnfamiljerna i staden.

För att komma i kontakt med barnfamiljer som önskar familjedaghem, annonserade kommunen i lokalpressen i början av september. Den som behöver hjälp med barntillsynsfrågan behöver bara fylla i en kupong och skicka den till kommunualnämnden.

— Jag vet inte om barnfamiljerna inte har uppmärksammat annonsen eller om vi inte fått några svar därför att behovet är ännu mindre än 1967 då den förra undersökningen gjordes, säger Knut Karlsson. Vi måste kanske försöka med ännu en annons för säkerhets skull. Att personligen tillskriva varje barnfamilj saknar vt iyvärr personella resurser för just nu.

## BOBERG

**Folkhögskolorna.** Ann-Cathrin Johansson, Fornåsa, har antagits till ru i tredje årskursen 1969/70 på Sku[illegible]olkhögskola.

11-9-69 14+

# Aska kommun positiv till Vadstenablocket

**Vid Aska kommunalfullmäktiges sammanträde på onsdagen beslutade fullmäktige ställa sig bakom en skrivelse från bl. a. fullmäktigeledamoten Edvard Öhman, Stavlösa ,där man hos länsstyrelsen förordar en utbrytning av vissa socknar inom kommunen ur motalablocket för en sammanläggning med Vadstena i ett tänkt kommunblock. Hr Öhman hade gjort en framställning att fullmäktige skulle yttra sig över skrivelsen av den 28 april och uppta frågan som en motion från honom. Efter en del diskussion enades man alltså om att ställa sig bakom den förordade utbrytningen och sammanläggningen med Vadstena.**

I skrivelsen sägs bland annat att de socknar det är fråga om, Fivelstad, Hagebyhöga och Orlunda, sedan gammalt har Vadstena som sin naturliga centralort. Det påpekas också att kommunikationerna med Vadstena är av betydligt bättre beskaffenhet än med Motala. Därför menar man att det måste vara fördelaktigt att högstadiet centraliseras dit.

Detsamma gäller för åldringsvården, då man anser att bygdens åldringar, som tvingas in till en stad, inte skulle känna någon samhörighet med Motala. Detta sammanfaller också med skolfrågan då samarbetsnämnden i motalablocket sagt att det planerade ålderdomshemmet i Vadstena skulle få samma upptagningsområde som högstadieskolan.

Hr Nils Granström menade att dessa frågor var oväsentliga då det är meningen att de berörda socknarna även efter en sammanläggning i ett motalablock skall vara upptagningsområde för högstadieskolan i Vadstena och att därmed även åldringsvårdsfrågan bortfaller.

Hr Stig Ljungars menade emellertid att detta är vad som sagts nu.

— Men, sade han, hur blir det när Motala suveränt kan bestämma i sådana frågor?

**(Forts. på sid. 4)**



*Aska kommunalfullmäktige beslöt efter en viss diskussion att ställa sig bakom Vadstenas förslag till ett särskilt kommunblock med Vadstena som centralort och delar av Aska och Folkunga kommuner. Fr. v. fullmäktiges ordförande Tore Lindhe, kommunalnämndens ordförande Waldemar Larsson och fullmäktiges vice ordförande Folke Viberg.*

## Aska kommun . . .

**(Forts. från sidan 1)**

Kommunalnämnden hade tillstyrkt hr Öhmans framställning, men när frågan diskuterats i nämnden hade det framkommit att en viss osäkerhet rådde beträffande Fivelstad, framför allt fågelstaområdet.

Vid fullmäktigesammanträdet sade emellertid hr Rune Leander att han inte trodde att man behövde oroa sig för fågelstaborna.

— De har ju fortfarande sin frihet att åka till Motala och handla och även efter en sammanläggning med Vadstena. Men denna sammanläggning kan innebära att de får lägre skatt.

Hr Granström ansåg det inte riktigt att fullmäktige ställde sig bakom skrivelsen, men man kunde ändå enas om att göra så och paragrafen snabbjusterades för att skickas till länsstyrelsen före nästa sammanträde.

Två andra frågor rörande kommunsammanläggningen stod också på dagordningen. Den första gällde en centralisering av brandförsvaret till Motala. I förslaget sades bl. a. att brandkårerna i Aska och Bobergs kommuner skulle läggas ner och deras material överföras till andra kårer inom blocket.

Kommunalnämnden hade efter en livlig diskussion enats om att föreslå fullmäktige att godta förslaget om centralisering, men på det bestämdaste motsätta sig en indragning av brandkåren i kommunen. Fullmäktige fann emellertid efter en stunds diskussion att frågan skulle bordläggas till dess man får se hur det går med ett eventuellt vadstenablock.

Man hade också att ta ställning till datum för sammanläggnnigen i motalablocket. Nämnden hade beslutat föreslå fullmäktige att kommunen skulle sammanläggas med övriga kommuner inom blocket från och med första januari 1974 samt att det vore mycket värdefullt om samtliga kommuner inom blocket kunde komma överens om ett gemensamt datum.

Men även i denna fråga ansåg fullmäktige att man borde vänta med ett beslut till dess man fick svar angående ett sammangående med Vadstena.

Efter upprop och val av justeringsmän bifölls en begäran från Åke Hellstrand om entledigande från sina kommunala uppdrag och en framställning om röstsammanräkning för utseende av en ledamot efter honom.



*Vid Aska kommunalfullmäktiges sammanträde på onsdagen behandlades bl. a. tre frågor som berörde kommunsammanläggningen. De två första gällande en centralisering av brandförsvaret och tidpunkten för Motalablocket förverkligande bordlades. Men den tredje som gällde en motion om att kommunen skulle ställa sig positiv till ett samgående med Vadstena i ett särskilt kommunblock bifölls.*

Fullmäktige biföll därefter en framställning av borgen efter rekommenadtion av nämnden. Lantbrukaren Sylve Andersson i Mjölby hade ansökt om att få överta ett lån efter Evert Lind, Fivelstad, samt att kommunen skulle utfärda förbindelse för lånet.

Vidare beviljades en borgen som sökts av Herbert Andersson, Annelund, Fågelsta, för ett förskott på ett förbättringslån om 13.500 kronor.

En begäran om friköp av tomten Bäckdalen, Nyckelby Krongård för två kronor per kvardatmeter samt lantmäterikostnaderna tillstyrktes av nämnden som beslutade att köpet skulle underställas länsstyrelsens prövning.

Man valde också valmän för ett nämndemansval till en fastighetsdomstol för Östergötlands, Jönköpings, Kronobergs och Skaraborgs län. Till valman utsågs fullmäktiges ordförande Tore Lindhe och till suppleant vice ordförande Folke Viberg.

Man fattade beslut i anledning av en motion om kommunalt partistöd, där man kom överens om att i nästa års stat uppta ett belopp om 250 kr per mandat eller sammanlagt 8.750 kr för detta ändamål.

Två extra ärenden hade inkommit och det ena gällde ett tilläggsanslag om 200 kr till trafiksäkerhetskommittén, vilket beviljades. Det andra gällde en begäran från socialnämnden att i 1970 års stat uppta bidrag för fotvård åt pensionärer. Det har nämligen visat sig att många pensionärer är av behov av sådan vård och nämnden ville att bidraget skulle utgå med 10 kr per fotvårdsbehandling, dock endast en gång varannan månad. Det sammanlagda anslaget uppgår till 6.000 kr vilket beviljades.

## Aska

**Vid kommunalfullmäktiges** sammanträde på onsdagen bordlades frågan gällande tidpunkten för sammanslagning med övriga kommuner inom Motala-blocket. Herrar Stig Ljungars, Edvard Öhman och Rune Lenader var främsta förespråkare för frågans bordläggning i avvaktan på det tänkta Vadstena-blocket. Från Aska anser man också att det är betydelsefullt om man kan enas med övriga kommuner inom blocket om gemensamt sammanläggningsdatum.

Brandförsvaret inom Motala-blocket var en annan samordnande fråga och även här enades man om att bordlägga frågan. Brandkåren i den egna kommunen bör bestå även i fortsättningen, anser man, för att möjliggöra en effektiv brandövervakning. I utredning redovisades nuvarande och tilltänkta brandstyrkor samt det behov av material som kommer att föreligga efter samorganisationen.

Hr Edvard Öhmans framställning till länsstyrelsen om att Fivelstads, Hagebyhöga och Orlunda församlingar borde sammangå med ett tänkt Vadstenablock diskuterades ingående. Till slut enades fullmäktige om att så borde ske även om en viss osäkerhet rådde beträffande Fivelstad och Fågelstaområdet. En Fågelstabo erhöll kommunal borgen å förskott på förbättringslån om 13 500 kr och dessutom godkändes ett övertagande av borgen på statligt lån.

## BOBERG

**Fornåsa baptistförsamling** besöktes på söndagen av stud. Roland Freed och Kenneth Hermansson från Örebro missionsskola. De sjöng flera sånger till gitarr och dragspel. Med text från Mark. 4:41 höll Kenneth Hermansson en predikan. Som organist medverkade Gudrun Lideborn. Zidon Lideborn inledde och avslutade gudstjänsten.

## Det stod i CORRESPONDENTEN

**1869.** Hertigen af Östergötland anlände på tisdagen till Norrköping och Finspong, der han öfvervar profskjutningar med kanoner, av vilka en vid provet exploderade. Han återvände sedan till Norrköping och besåg under ett par dagar stadens industrier. —

Vid Eksjö har nu arbetet på jernvägslinjen Nässjö—Oskarshamn påbörjats. —

Antalet studenter vid Uppsala universitet är denna termin 1 356, deraf 183 tillhör Östgöta nation. —

Om Motala Verkstad medelas, att faktoriets arbetspersonal utgöres af 780 personer, deraf 29 mästare. Inga qvinnor användas; men 38 arbetare finnas, som ej uppnått 18 år. Maskiner, som dagligen användas i faktoriet, äro: 3 nagelmaskiner, 7 klippmaskiner, 3 stickmaskiner, 42 svarfmaskiner, 1 bockmaskin, 23 borrmaskiner, 1 dragmaskin, 7 gängmaskiner, 13 hyfvelmaskiner, 1 kuggskärningsmaskin, 1 mutterhyflingsmaskin samt 1 muttersvarfmaskin. —

*

**1919.** Linköpings stifts herdaminne, utgivet av kyrkoherde J A Westerlund och komminister J A Setterdahl har nu utkommit med sitt sista häfte. —

Lottägarna i Östergötlands Enskilda bank beslöto på måndagen övertaga Bank A.-B. Mellersta Sverige i Stockholm. —

Friherre Theodor Adelswärd har avsagt sig uppdraget som ledamot av riksdagens första kammare. —

Vid möte inför länsstyrelsen i Motala uttalades intresse för en föreslagen järnväg Motala—Ammeberg. Det rådde dock delade meningar om sträckningen. —

Ödeshögs kommunalfullmäktige ha med 10 röster mot 6 avslagit ett av folkskollärare A Nilsson väckt förslag om en smalspårig järnvägsförbindelse Tranås—Ödeshög. —

Östra Ryds kommunalfullmäktige ha tillsatt en kommitté för undersökning av intresset för en järnväg mellan Söderköping och Höversby eller Ringstorp. —

Fröken Hildi Warenmark har meddelat ÖC, att hon inte ämnar anordna någon pristävlan om de vackrast benen i Linköping. —

* * *

# Motala accepterar blockbildning 1971

**Hela Motala kommunblock bör gå samman från 1971. Om vissa kommuner inte anser sig kunna komma med i blocket vid den tidpunkten bör delsammanläggningar med centralorten komma till stånd. Det beslutade fullmäktige i Motala att avge som svar på samarbetsnämndens förfrågan om ett samgående av blocket från 1971.**

**Frågan om tidpunkten för ett samgående inom blocket ligger just nu på remiss hos samtliga kommuner inom Motalablocket.**

**När SF i Motala på onsdagskvällen yttrade sig antog man det av DK upprättade förslagssvaret utan några som helst diskussioner. DK säger i sitt förslag som nu alltså också gäller fullmäktige "att för sin del godkänna att sammanläggning av kommunerna i Motalablocket till en kommunal enhet sker från och med den 1 januari 1971 samt att härutöver acceptera delsammanläggning av kommuner med Motala stad vid denna tidpunkt, därest någon eller några kommuner i blocket anser sammanläggning från och med den 1 januari 1974 såsom enda tänkbara alternativ och beslutar härom".**

# Bobergs fullmäktige förordar blocksammanläggning redan -71

**När Bobergs kommunalfullmäktige under hr Hugo Halls ordförandeskap sammanträdde på måndagskvällen i Fornåsa bygdegård, hade man särskilt ett ärende av allmänt intresse att behandla. Det gällde av samarbetsnämnden begärt yttrande angående kommunsammanläggning. Beslutet blev att förorda att en sammanläggning av både Motala och Mjölbyblocken sker den 1 jan. 1971 och man beslöt även förorda att en sammanläggning sker vid samma tidpunkt även om inte samtliga kommuner i de båda blocken kommer med vid den tidpunkten. Någon särskild långvarig debatt i ärendet blev det inte, men givetvis fanns det några som yttrade sig för och emot tidpunkten.**

BOBERGS KF

## *Beslut i korthet*

**Man beslöt att utredningskostnaderna 50.000 kr för skolbyggnader i Fornåsa enligt kommunalfullmäktiges beslut tidigare, skall överföras från litt. 95 till allmänna investeringsfonden.**

Förslag till asfalteringsprogram inom Bobergs kommun under 1969 hade gjorts upp. Fullmäktige beslöt enligt förslag att Bobergs kommun låter asfaltera parkeringsplatsen vid idrottsplatsen för en beräknad kostnad av 20.000 kr samt parkeringsplatsen vid plastfabriken för en kostnad av 1.700 kr. Beslöts att Fornåsa Vägförening får ett anslag av 75 procent av asfalteringskostnaden på 6.000 kr för Gröna vägen.

Österstads Vägförening fick ett anslag av 75 procent av kostnaden för asfaltering av följande gator: Allévägen 15.500 kr, Almedalsgatan 27.000, del av Stensätersgatan 4.000, Almedalsgränd 4.000, Lundbogränd 5.200 kronor. Beräknad kostnad 55.700 kr i Österstad. Fullmäktige har tidigare anslagit visst belopp därtill.

Det beslöts att 30.000 kr skulle tas ur allmänna investeringsfonden, dels för kostnader vid parkeringsplatserna vid idrottsplatsen och plastfabriken samt vissa justeringsarbeten, samt övriga kostnader 7.000 kr ur litt. 95.

VALMÄN UTSEDDA

Fullmäktige hade att förrätta val av valmän att utse nämndemän för rådhusrätten i Jönköping i dess egenskap av fastighetsdomstol för Östergötlands, Jönköping, Kronobergs, Kalmar och Skaraborgs län. Valmän skall utses för varje kommun till ett antal av en för varje påbörjat innevånareantal av 5.000. För varje kommun utses lika många suppleanter som valmän. Man beslöt att till ord. valman utse kommunalnämndsordförande Carl G. Pantzar, med nämndeman Nils Grebner som ersättare.

Man hade vidare att välja 13 huvudmän till Aska—Bobergs sparbank att gälla för fyra år framåt t.o.m. årssammanträdet 1973. På valberedningens förslag utsågs hrr Ernst Andersson, Åsmestad, Holger Andersson, Henstorp, Christer Willén, Skeppsås, Torsten Davidsson, Vevinge, Nils Johansson, Fornåsa, Sven Carlsson, Esplunda, Harald Häggberg, Österstad, Olof Nilsson, Elmtomta, Karl-Johan Olsson, Mörby, Bertil Pettersson, Älvan, Gerhard Andersson, Ebborp, Lars Lindell, Fornåsa, och Hans Victorson, Söräng.

Till ledamot i fastighetstaxeringsnämnden, första distriktet, utsågs lantbr. Olof Nilsson, Älmtomta, Ask.

UTSTÄLLNINGSANSLAG

På kommunalnämndens förslag beslöt fullmäktige att betala ett anslag på 215 kr för utställningen "Vår polis" som gått i Mjölby och som kommunen tidigare beslutat stödja ekonomiskt. Medlen skulle tas ur anslaget för oförutsedda utgifter.

**Länsstyrelsen hade begärt yttrande av kommunalfullmäktige i Bobergs kommun angående ansökan som gjorts av hr Per Lundberg, Fornåsa Trafikhall, att få utskänka öl mellan kl. 08.00—18.00 i Trafikhallen. Utskänkning skall ske i samband med korv och smörgåsförsäljning. Yttrandet har varit på remiss hos nykterhetsnämnden som tillstyrkt. Fullmäktige beslöt tillstyrka ansökan.**

Till Bobergs kommunalnämnd hade inkommit en skrivelse från Fornåsa—Lönsås Lekskola som fr.o.m. hösten 1969 utökat sin verksamhet till två grupper. Lekskolan hade sökt om ett bidrag av 400 kr för att täcka kostnaderna för andra gruppen vid höstterminen i Ask lekskola. Fullmäktige beviljade höjning av anslaget.

Kontorist Anitha Marcusson vid kommunalkontoret i Fornåsa skulle delta i kurs för avlöningsförrättare som hålles vid Hotell Högland i Hässjö den 10—14/11 1969 och fullmäktige beslöt att ställa erforderliga 630 kr till förfogande för kostnaden.

Länsstyrelsen hade begärt yttrande hos Bobergs kommun angående skrivelse från Kungl. Kammarkollegiet i Stockholm om överflyttning av vissa fastigheter från Älvestads församling till Kristbergs socken. Överflyttningen gäller Örvad Mellangård 3:3 och 3:4 i Älvestads socken som skall överflyttas till Kristbergs socken. Örvad Mellangård 3:3 och 3:4 är båda avstyckade fastigheter. Fastigheterna är f.n. belägna i Älvestads socken, Bobergs kommun.

I skrivelsen angavs att inga personer är mantalsskrivna på ifrågavarande fastigheter och inga ekonomiska konsekvenser av en indelningsändring blir följden. Indelningsändringen skulle träda i kraft tidigast den 1 januari 1971. Fullmäktige beslöt tillstyrka föreliggande överflyttning.

BRANDVÄSENDET

Samarbetsnämnden i Motalablocket hade tidigare beslutat uppdra åt Svenska Kommunförbundet att utreda lämplig samordning av brandförsvaret inom hela blocket. Begärd utredning hade inkommit till samarbetsnämndens arbetsutskott som nu hade begärt Bobergs kommuns styrelses yttrande med anledning av utredningen.

Arbetsutskottet i Bobergs kommun hade infordrat yttrande från brandstyrelsen i kommunen, vilket yttrande i sin helhet nyligen varit infört i denna tidning. Fullmäktige beslöt godkänna kommunalnämndens åtgärder i ärendet.

I uttalandet från brandstyrelsen sägs bl.a. att omläggningen till att slopa brandkåren i Fornåsa, varvid Motala brandkår skulle ombesörja brandskyddet t.o.m. Österstad samt Borensbergs brandkår södra delen av blocket, Fornåsa, Lönsås och Älvestad, är klart negativt för denna del av blocket.

Brandstyrelsen i Boberg anser kort sagt att brandkåren skall bibehållas även sedan kommunsammanslagningen är ett faktum.

Fullmäktige gav fullmakt för kommunalnämndsordf. Carl-G. Pantzar att teckna kommunens borgen vid förskottsutbetalning vid pensionärsbostadslån.

-kvist.

Fru Barbro Gustafsson inledde och uttryckte först med tillfredsställelse att man i yttrandet fått in formuleringen om bidrag till samlingslokalerna.

— Så glad är man ju inte i övrigt, sade fru Gustafsson bl.a., delsammanläggningen är inte bra, det borde ske på en gång. Borde vi inte avvakta ett tag, sade fru Gustafsson och föreslog bordläggning.

När man sedan kom fram till votering därom blev det avslag på bordläggningsyrkandet med 25 röster mot 6 och två ledamöter avstod från att rösta.

Hr C. G. Pantzar sade bl.a. att vi bör nog göra ett uttalande nu, alla kan inte vänta på andra hur de skall göra.

Hr Hägglund undrade varför Boberg behövde vara först, kan vi inte skynda långsamt sade han och instämde i bordläggningsyrkandet. Karl Nilsson sade att vi vinner inget på bordläggning utan tillstyrkte KN:s förslag.

Hr Pantzar betonade att det gällde att förorda och icke fatta definitivt beslut. På hr Hugo Asklings synpunkt att man borde ställa vissa villkor, svarade hr Pantzar att det inte lät sig göra, men man kunde moraliskt skydda sig genom uttalanden.

Fullmäktigeordf. hr Hugo Hall avrundade sammanträdet med att säga att vad som skett i beslutsväg nog var det bästa för kommunen.

BESLUTEN

Samarbetsnämnden i Motalablocket hade begärt av kommunerna att under september månad inkomma med yttrande angående tid för sammanläggning. I kommunalnämndens tidigare behandling av ärendet hade bl.a. framförts det påpekandet att i Kommunförbundets utredning ej står talat om bidrag till Bygdegården och andra av kommunen understödda lokaler samt föreningar som har ideell verksamhet inom nuvarande kommunen och som i nuläget erhåller kommunalt stöd.

Vidare ansåg man att det även skulle antecknas att den skolbyggnation som projekteras i Fornåsa skall fullföljas. Beträffande tidpunkten för sammanläggningen ansågs att de skäl som verkar starkast för Bobergs kommun är att sammanläggningen kan ske samtidigt i de båda kommunblocken.

Fullmäktige beslöt förorda att en sammanläggning i både Motala- och Mjölbyblocken sker den 1 jan. 1971. Man beslöt vidare förorda att en sammanläggning sker den 1 jan. 1971 även om inte samtliga kommuner i de båda blocken kommer med vid den tidpunkten.

Vidare att i Motalablockets samarbetsnämnds protokoll skulle antecknas att bidrag till Bygdegården och de övriga samlingslokalerna i norra kommundelen skall utgå även i den nybildade kommunen. Samt att den skolbyggnation som projekteras i Fornåsa skall fullföljas.

Beslutet innefattade dessutom att i Mjölbyblockets samarbetsnämnds protokoll skulle antecknas att kommunalt stöd till samlingslokaler skall utgå i den nybildade kommunen i samma omfattning och värde som i nuläge.

Samt slutligen att nuvarande bidrag till föreningar som verkar inom kommunen bör utgå i nuvarande omfattning och värde i de båda nybildade kommunerna. Det skulle vidare antecknas i protokollet att beslutet i kommunalnämnden var enhälligt.

---

# Boberg vill sammanläggning i Motala—Mjölbyblocken 1971

16-9-69

Bobergs kommunalfullmäktige behandlade på måndagen begärt yttrande från samarbetsnämnden i Motalablocket om tid för sammanläggning. Fullmäktige beslöt enhälligt förorda att en sammanläggning i både Motala- och Mjölbyblocken sker 1 januari 1971 och att en sådan kommer till stånd även om inte samtliga kommuner i de båda blocken kommer med vid denna tidpunkt. Vidare beslöts att i Motalablockets samarbetsnämnds protokoll bör antecknas att bidrag till bygdegården i Fornåsa och de övriga samlingslokalerna i norra kommundelen skall utgå även i den nybildade kommunen, att det skolbygge som projekteras i Fornåsa skall fullföljas, att i Mjölbyblockets samarbetsnämnds protokoll bör antecknas att kommunalt stöd till samlingslokaler skall utgå i den nybildade kommunen i samma omfattning och värde som i nuläge samt att nuvarande bidrag till föreningar inom kommunen bör utgå i nuvarande omfattning och värde i de båda nybildade kommunerna.

Delade meningar om lämpligheten i att avge detta förord rådde i fullmäktige. De negativt inställda ansåg att man borde avvakta besluten i övriga kommuner och man undrade varför just Boberg skulle avge sitt yttrande allra först. De som stödde den enhälliga kommunalnämnden påpekade att om de andra kommunerna också vill avvakta så kan man hålla på hur länge som helst med att fördröja detta yttrande. Fru Barbro Gustafssons yrkande om bordläggning av ärendet avslogs med 25 röster mot sex. Två ledamöter avstod.

Kommunförbundets utredning om samordning av brandförsvaret inom hela Motalablocket hade granskats av brandstyrelsen i Boberg, som varit mycket kritisk i sitt yttrande bl a mot att brandkåren i Fornåsa skall slopas och att Motala brandkår skall ombesörja brandskyddet t o m Österstad samt Borensberg den södra delen av blocket, Fornåsa, Lönsås och Älvestad. Brandstyrelsen anser att brandkåren i Fornåsa bör bibehållas även efter kommunsammanslagningen. Samarbetsnämndens arbetsutskott hade begärt Bobergs kommuns styrelses yttrande och kommunalnämndens beslut att ta brandstyrelsens yttrande som sitt eget jämte påpekandet att brandkåren i Motala och Borensberg vid utryckning till Boberg måste passera klaffbroar över Göta kanal, vilket avsevärt kan försena en utryckning, anmäldes nu till fullmäktige.

Fullmäktige tillstyrkte att fastigheterna Örvads Mellangård 3: 3 och 3: 4 i kommunalt och ecklesiastikt hänseende samt i avseende på fastighetsredovisningen överföres från Älvestads socken i Bobergs kommun till Kristbergs församling i Borensbergs kommun.

Kommunen skall låta asfaltera parkeringsplatsen vid idrottsplatsen för 20 000 kr och parkeringsplatsen vid Plastfabriken för 1 700. Vidare beslöts att Fornåsa vägförening får ett anslag av 75 procent av asfalteringskostnaden på 6 000 kr för Gröna vägen och att Österstads vägförening får ett anslag av 75 procent av kostnaden för asfaltering av följande gator: Allévägen 15 500 kr, Almedalsgatan 27 000, del av Stensätersgatan 4 000, Almedalsgränd 4 000, Lundbogränd 5 200, totalt 55 700 kr i Österstad.

Fornåsa—Lönsås lekskolas anhållan om ett bidrag med 400 kr för en extra grupp, som startat i höst i Ask lekskola bifölls. En ansökan av Per Lundberg, Fornåsa trafikhall, om att få utskänka öl kl 8—18 i trafikhallen tillstyrktes.

Till valman att utse nämndemän för rådhusrätten i Jönköping i dess egenskap av fastighetsdomstol för Östergötlands med flera län utsågs Carl-Gustaf Pantzar. Till nya huvudmän i Aska, Bobergs sparbank valdes Christer Willén, Skeppsås, Gerhard Andersson, Lönsås, och Lars Lindell, Fornåsa. Till ny ledamot av fastighetstaxeringsnämnden i första taxeringsdistriktet omfattande Fornåsa och Lönsås utsågs lantbrukare Olle Nilsson, Ölmtomta, Ask.

18-9-69

# Motala vill ha kommunal enhet 1971 men delsammanläggningar accepteras

Med anledning av samarbetsnämndens i Motalablocket rekommendation beslöt Motala stadsfullmäktige på onsdagen att för sin del godkänna att sammanläggning av kommunerna i Motalablocket till en kommunal enhet sker fr o m 1 januari 1971. Härutöver accepteras delsammanläggning av kommuner med Motala stad vid denna tidpunkt, såvida någon eller några kommuner i blocket anser sammanläggning från 1 januari 1974 vara enda tänkbara alternativ och så även beslutar.

Till Motala Småindustri AB skall säljas fastigheten stadsägan 4519 i kv Klippingen för 6 kr pr kvm och borgen skall tecknas för byggnadskreditiv för Motala Småindustri AB för att uppföra en byggnad för verkstadsindustri om cirka 600 kvm för en kostnad som inte överstiger 500 000 kr på den ovannämnda av bolaget förvärvade fastigheten. Byggnadsnämnden erhöll 30 000 kr för att anlägga huvudstomnät för Motala kommunblock. Skolstyrelsen anvisade 9 000 kr att disponeras som flitpengar för vissa elever vid yrkesskolan, Platenskolan. Skolstyrelsen medgavs rätt anskaffa utrustning till de textilslöjdsalar, som iordningställts i Norra skolan till denna hösttermin och vilken nyanskaffning beräknas medföra en merkostnad av 85 350 kr.

I anledning av en skrivelse från en privatperson i Motala till landshövdingen beslöt fullmäktige meddela länsstyrelsen att det kommunala bostadstillägget i Motala är föremål för en översyn och att ev höjningar av bostadstillägget är beräknade att kunna ske redan från nästa årsskifte. Socialdemokratiska stadsfullmäktigegruppen har f ö också motionerat om en översyn av bostadstillägget.

Fullmäktige beslöt hos länsstyrelsen hemställa om godkännande av sådan ändring av valdistriktsindelningen för Motala stad att kv Biet, Ekoxen, Gräshoppan, Myran, Ollonborren, Spindeln, Syrsan och Älgen överflyttas från fjärde till trettonde valdistriktet. Fjärde distriktet skulle då omfatta fastigheterna Marieberg och Gustafsvik, Råssnäsområdet, Hyddmarken och Bispmotala, varvid riksvägsreservatet (R 50) utgör gräns mot 13:e och Kaptensgatan mot 1:a distriktet medan norra delen av kv Stenbocken, Norrskenet, Karlavagnen, Råssnäsvägen t o m kv Tellus västra gräns, Varamovägen fram till avtagsvägen till Mariebergs gård och därifrån en linje dragen ut i sjön Vättern utgör gräns mot 13:e distriktet. Detta distrikt skulle omfatta det område som begränsas i söder av Drottninggatan, i väster av riksvägsreservatet, i norr av Ulaxgatan och i öster av Lasarettsgatan. Man begär även att länsstyrelsen samtidigt förordnar sådan ändring av taxeringsdistrikten att de sammanfaller med ovan föreslagna ändrade valdistrikten. Ändringarna föreslås träda i kraft för tillämpning till nästa års val.

På förslag av DK beslöts att med i arbetsutskottet gjorda justeringar godkänna med byggnadsstyrelsen upprättat avtal om uppförande av polishus i kv Ingenjören i Motala. Medel för detta bygge skall anvisas sedan genom kostnadskalkyl eller entreprenadförfarande närmare besked erhållits om storleken av erforderligt anslag.

Brandstyrelsen medgavs rätt att inrätta ny brandmästartjänst vid Motala brandkår från 1 oktober i år. Brandstyrelsen kommer redan på torsdag att utse befattningshavare. Socialdirektionen medgavs sända tre tjänstemän till kommunförbundets kompletteringsutbildning för personal inom den öppna socialvården på stadens bekostnad och 2 000 kr anvisades för ändamålet. Till Motala Segelsällskaps förfogande ställdes ett garantbelopp på högst 3 000 kr för att täcka ev förluster vid årets SM-tävlingar för optimistjollar. Till Motala korpidrottsförbund anslogs 1 200 kr för att genomföra ett arrangemang med bl a motionscykling i tävlan mot vänorten Hyvinge, Motala AIF:s skidsektion fick 5 470 kr för utbyggnad av elljusspåret i Fålehagen och byggnadskontoret 110 000 kr för valedningar i området för motelltomten vid Bispgatan. Fullmäktige beslöt att för Motala stad anta förslag till beredskapsplan mot oljeskador upprättat 10 juni i år av brandchefen, byggnadsinspektören, hälsovårdsnämndens byråföreståndare och stadsläkare och 21 000 kr anvisades för att anskaffa erforderlig förstahandsmateriel för oljeskadebekämpning. 105 000 kr anslogs för ytterligare breddning av Norrängsgatan vid lasarettet jämte ledningsomläggningar.

Fullmäktige beslöt att av advokat Arne Berglund med tillträde 1 oktober i år förvärva tomten 2 i kv Ingenjören i Motala för 335 000 kr. Anledningen till förvärvet är att byggnaderna på fastigheten skall rivas för att bereda plats för det blivande polishuset.

Hos länsstyrelsen beslöt fullmäktige anföra att Motala stad för sin del inte har någon erinran mot att ADB-systemet tillämpas vid inskrivningsväsendet. Motala stad skall genom sin hälsovårdsbyrå tidigast från 1 november i år överta skötseln av de arbetsuppgifter som åvilar hälsovårdsnämnden i Bobergs kommun. Till Kommunförbundets länsavdelning skall erläggas en tilläggsavgift om totalt 6 811 kr. Badkommittén anvisades ett utredningsanslag på 50 000 kr, byggnadskontoret 66 000 kr för inventarier till nya centralförrådet på Agneshög och fastighetsavdelningen 16 250 kr för inköp av servicebil av kombityp.

Till ny ledamot i barnavårdsnämnden efter fru Gunborg Olovsson utsågs fru Anna Kihlström, till ny ledamot i styrelsen för Jungqvistska stiftelsens stipendiefond efter fru Olovsson valdes fru Birgitta Rundgren och till ny ledamot av fastighetstaxeringsnämndens andra distrikt efter framlidne svarvaren Tage Johansson valdes industritjänsteman Ragnar Söderberg. Till huvudmän i Aska—Bobergs sparbank t o m 1973 utsågs järnvägstjänsteman Sven Almstedt, förste poliskonstapel Gunnar Fernebrink, fru Maria Olofsson, civilekonom Alf Björklund och svarvare Birger Tibblin. Till nämndemän i fastighetsdomstolen valdes hrr Holger Fritz, Sven Almstedt, Olle Johansson och Sven Rinné.

Torsten A Karlsson framställde en enkel fråga till DK:s ordförande. På grund av den industriella expansionen i Motala råder stor efterfrågan på arbetskraft och stor tillströmning sker också av både inhemsk och utländsk arbetskraft. Vad har DK gjort, speciellt för utlänningarna, för att informera dem och skänka dem trivsel i staden Hr Ström gav en längre redogörelse. Redan i början av året då representanter för olika företag och organisationer diskuterade frågan framkom önskemål om informationsbyrå och informationsbroschyr. Undervisning i svenska ansågs även erforderlig. ABF har anordnat välbesökta kurser, stödda av såväl industrier som staden. Samkväm och rundturer har arrangerats. För finska klubben har upplåtits den s k Aspska villan, dit även möbler anskaffats i dagarna. Genom stadens förmedling har också danskvällar förekommit i Folkets hus. En informationsbyrå planeras som skall skötas av ABF mot ersättning.

Fru Olga Jansson ställde en enkel fråga till skolmyndigheterna om möjligheterna av att i yrkesskolans regi starta barnsköterskeskola med teori i yrkesskolan och praktik i det blivande lasarettet. Utbildningsbehovet för flickor som slutat nioende årskursen är stort och en barnsköterskekurs anses som en merit för inträde vid sjuksköterskeskolor och liknande. Frågan skall besvaras vid nästa sammanträde av skolstyrelsens ordförande.

## Klockaregården
## Vid Älvestads kyrka,

4 rum och kök, badrum. Skriftlig ansökan sändes senast den 10 okt. till ordf. i Älvestads kyrkoråd, Normlösa, 596 00 Skänninge.


# Grönbriketter hör framtiden till

18-9-69

*Av*
*lantbrukare*
*Hugo Askling*
*Tornby, Fornåsa*

All företagsamhet är numera vansklig och klimatet blir för varje år allt hårdare. Detta gäller inte minst jordbruket, där vi också har väderleken att räkna med. Det blir sannolikt många nyetablerade — och även andra — jordbrukare som i år får göra både dyrbara och bittra erfarenheter. Vi har i år fått en lektion, som vi sent ska glömma hur utomordentligt svårt det är att göra hållbara ekonomiska beräkningar och förhandskalkyler. Att dessa måste grundas på normalskörd i underkant är givet. Att i likhet med s k jordbruksexpertis, in och utanför den statliga jordbruksregleringen, ivra för att 1967 och 1968 års skörderesultat ska läggas till grund för framtida beräkningar är enfaldigt.

STRECK I RÄKNINGEN

Vad som här sagts gäller den enskilde jordbrukaren men kanske i ännu högre grad dem som arbetar inom en nyetablerad ekonomisk förening som Bobergs valltork. Även vi är tyvärr underordnade väder och vind och därmed skördeutfall, och att detta nu ligger under våra säkerligen försiktiga beräkningar finns ingen anledning dölja. Efter nio år — 1960—1968 — av goda vallskördar r det ett förargligt streck i räkningen att 1969, vårt andra verksamhetsår, skulle bli ett så onormalt torkår att man får gå långt tillbaka i tiden för att finna någon motsvarighet.

Men ögonblickets missräkningar till trots, det kan ännu bli en, om än liten, efterskörd även i år. Sedan får vi hoppas på nederbörd som ska ge livgivande betingelser åt en god vallskörd 1970.

Men förhoppningar är en svag grund att bygga ekonomiska företag på, upplyste en dyster jordbrukare om häromdagen. Svaret blev nej och åter nej. Istället är det så, att det är försiktiga premisser och förhoppningar om dess förverkligande som driver allt utveckling framåt. Så även i detta fall.

KUNDE HA VARIT BÄTTRE

Ombedd av Correspondentens lantbruksredaktion att avslöja något om årets resultat så framgår redan av ovanstående att mycket kunde ha varit bättre. Våren var sen och följdes sedan av ihållande torka. Vi har dock, väderleken till trots, torkat i runt tal 2 500 ton briketter. Förra året blev slutresultatet 4 000 ton. Hur mycket vi får höja årets resultat med vet vi för dagen inte, men det är dock klart att det kan endast bli tal om några hundra ton.

Tilläggas bör att den nu tecknade, och även skördade, arealen är något större sista året. Av tillverkningen har, även detta i avrundade tal, 53 proc hemtagits dvs legotorkats. Den övriga kvoten har gått till lager för avsalu.

Tyvärr decimeras mjölkbesättningarnas antal i vår bygd för varje år och nu har denna tendens markerats ytterligare genom torkan och den svaga foderskörden. Det höjda löneavtalet mot bakgrunden av ett utmanande lågt mjölkpris påskyndar givetvis också denna utveckling.

Göddjursbesättningarna har däremot ökat något och framförallt har de som är etablerade ökat djurantalet. Gemensamt för våra djurägande medlemmar är att de i höst kunnat komplettera sitt foderförråd inför nästa vinter från föreningens lager.

MARKANT OMSVÄNGNING

Efterfrågan på årets grönbriketter har varit stor och försäljningen är praktisk taget avslutad. Såvida inte nu höstens efterskörd ger oss en oväntad favör. Förra året var försäljningen betydligt kärvare. Foderskörden över hela landet var då riklig och produkten inte det minsta introducerad på marknaden.

Många djurägare visste inte ens vad det gällde och till detta bidrog försiktigheten hos våra forskare och vetenskapares uttalanden, om nu över huvud några sådana gjordes. Nu har en markant omsvängning skett. Det är nu inte längre fråga om grönbrikettens värde i foderstaten utan diskussionen rör sig istället om fodergivans storlek.

TEORI OCH PRAKTIK

Med stort intresse ska vi följa utvecklingen på detta område. Frågan är nu inte längre vem som ska komma först, teorins eller praktikens företrädare. Vi är medvetna om hur det pågår ett febrilt arbete vid Lantbrukshögskolan på Ultuna, vid den danska forskningsanstalten vid Colding med flera platser utomlands. Inte på någon annan plats torde man dock ha varit så försiktig som hos oss. I de praktiska försöken vid de enskilda gårdarna har vi prövat oss fram och funnit grönbriketten hålla måttet. Vi har samtidigt övertygats om att den hör framtiden till.


# FORNÅSA-BINGO

**i BYGDEGÅRDEN torsdagen den 18/9 kl. 19.15**

Vi spelar om: 4 presentkortsomg. 40:—, 70:— resp. 140:—, köttbrickor, kotlettbrickor, specerikorgar, guldarmband, dukat bord, täcken m.m.

2×6 + EXTRA SPEL och SNABBIS. — 1 kr per bricka
Vid köp av 10 brickor 1 gratisbricka. 15 brickor 2 gratis.

Platsbeställning per tel. 0141/701 21 onsdag kl. 17—19 samt speldagen kl. 12—14.

Vi hälsar alla hjärtligt välkomna! **Fornåsa IF**


# Godegård vill samgående med Motalablocket 1971

Vid Godegårds kommunalfullmäktiges sammanträde på måndagen beslöt man godkänna 1 jan 1971 som lämplig tid för sammanslagning med Motalablockets övriga kommuner. Kommunalnämnden hade tidigare föreslagit denna tidpunkt som lämplig, även om övriga kommuner beslutar om samgående först senare. En annan samordnande fråga gällde brandförsvarets framtida organisation inom Motalablocket och här beslöt man att godkänna yttrandet. Kommunen skall enligt förslaget ha sin brandkår kvar i Godegård, medan skilda meningar råder om brandkåren i Medevi, som man dock från kommunhåll vill ha kvar även om Motalas brandkår bistår med släckning på denna plats.

Skolbyggnadskommittén beviljades ett tilläggsanslag på 190 000 kr för uppförande av skolbyggnaden i Nykyrka. Skolan har försetts med diverse teknisk utrustning som man från början inte kalkylerat med i kostnaderna. Övriga tilläggsanslag: planering av industriområdet i Nykyrka 5 000 kr samt 10 000 kr till socialnämnden för utbyte av värmepanna m m i Godegårds ålderdomshem. 2 500 kr beviljades för installation av separata toaletter i gamla småskolan i Nykyrka samt olika slag av utredningsarbete m m. Dessutom beviljades diverse föreningsanslag.

För främjande av fiskerinäringen i Vättern anslogs 500 kr. Samverkande bildningsförbundens förslag om "Kommunal bidragsgivning" antogs, medan hemhjälpsnämndens förslag om en tredje hemsyster inom kommunen bordlades. Till ombud för val av fastighetsdomstol utsågs Åke Gustafsson, Baggebytorp, Medevi.

# Husbyfjöls marknad ska slå alla rekord

15-9-69



*Ingenting skall gnissla under Husbyfjöls marknad försäkrar från vänster marknadsgeneralen Sören Tevell, programchefen Lars Lindell, klubbens president Anders Ahammar och reklamchefen Rune Krus som här justerar och smörjer kreatursvågen, vilken skall användas vid invägningen av dragkampslagen*

Det är elva år sedan Borensbergs Lions club beslöt upptaga den för ca 30 år sedan nedlagda Husbyfjöls marknad. Det beslutet visade sig vara ett verkligt lyckokast. På tio marknader har klubben tillförts 164 200 kr och det torde vara få klubbar som kunnat hjälpa på så många områden som just Borensbergs Lions club.

Samtliga dessa pengar, samt 54 400 kr därtill, har fördelats inom och utom klubbens verksamhetsområde och principen i arbetet har hela tiden varit att klubbmedlemmarna velat göra det lustbetonat för människorna att skänka pengar till välgörande ändamål.

Sedan ett år tillbaka har förberedelserna till årets marknad pågått och just i dagarna är slutarbetet i full gång, säger marknadsgeneralen för tredje året i följd, godsägare Sören Tevell, Borringe Säteri, Fornåsa. Allt talar också för att årets marknad skall bli den största i ordningen. Omkring 100 marknadsstånd har vi redan hyrt ut och varje dag får vi förfrågningar om ytterligare platser.

Bland dragplåstren i år har vi både dragkamp och dragspel. I den förstnämnda grenen tävlar 10 lag och när det gäller dragspel är det dragspelsvirtuosen Stig Nilsson från Älvestad, som skall traktera gamla och nya dragspel. Som vanligt blir det sedvanliga nöjesarrangemang på tivolit och lilla nöjet och därtill en hel rad av artistuppträdanden.

Förra årets marknadsnetto blev nära 18 000 kr och detta belopp tror vi oss kunna passera i år. Vår hjälpverksamhet under det kommande året är bl a inställd på den handikappade ungdomen och vi tror att vi genom ett rejält handtag kan göra livet lite mera meningsfyllt för dessa ungdomar för vilka samhällets resurser inte alltid räcker till.

Marknadskommittén har all anledning att med optimism se fram mot Borensbergs största marknad genom tiderna.

**Caj**

# Dummast om vi byter...

27-9-69 KT

Under mitt arbete vid polisen och nu inom socialvården har jag uppfattat alkoholisten sålunda:

Jag är en ung alkoholist
som tycker
att livet är trist
vandrar utan mening
gatan fram

Pengar har jag inga
och min person
är ganska ringa
innan strupen blivit fuktad
av ölet och av supen

Lindring i själen
av ölet och supen
tron ger biljett
till de stora djupen
där dagsljuset ej räcker ned

Samhället ger existens
åt mig
som i övrigt stöts bort
och bränns
vid folkhemmets gräns
Fader till barn har jag blivit
men slipper höra allt kivet
ty nu bor jag ensam
på gatan

Modern får klara av ungen
samhället lätta på pungen
jag går helt fri
bekymmer ger inget
med dricka uti

Rusig och dåsig om kvällen
vaknar jag upp — uti cellen
spytt har jag gjort
hela golvet är smort
och kläderna styva och fräna

Äckel rör vid min strupe
"du är ju galen å supe"
"slut med de här"
slut till morgon är när
då börjar ölet att häftigt rinna
i strupar som törstigt brinna

Så är karusellen igång
hoppar jag av i ett språng
är min väg lika hård
som min sång

Jag är en ung alkoholist
som tycker att livet är trist
vandrar utan mening
gatan fram
i smuts och damm...

Håll med om Kurt att vi är dummast om vi byter.

KNUT KARLSSON.



# SAMMANLÄGGNING 1971 ÖNSKAN I BORENSBERG

Bygdens utveckling kommer att främjas bäst av en kommunsammanläggning 1971, säger kommunalnämnden i Borensberg och föreslår kommunalfullmäktige att besluta om en sammanläggning vid nämnda tidpunkt. De olägenheter och skäl som talar mot en kommunsammanläggning 1971 kommer att finnas kvar i minst lika stor utsträckning vid en sammanläggning 1974. Till att utarbeta förslag till kommunalfullmäktiges beslut i ärendet har fullmäktige utsett hrr K G Broomé, Erik Johansson, Åke Medborg, Torsten Persson och Nils Svensson med Gösta Bjenne som sekreterare.

Kommunalnämnden behandlade förslaget på måndagen och beslöt att det i sin helhet skulle framläggas för fullmäktige.

Mot kommitténs förslag om tidpunkt för sammanläggningen önskar ledamoten Erik Johansson reservera sig. Han anser att då en total sammanläggning av blockets kommuner inte kan påräknas den 1 januari 1971, skäl talar för att Borensbergs kommun kvarstår som en självständig kommun fram till 1974.

# Husbyfjöls-förberedelser




Prick klockan 12 lördag började den elfte Husbyföljs-marknaden. In i det sista arbetade lokala "lejon" och från andra östgötametropoler lånade "lejon" för att varje sak skulle klaffa.

En mycket väsentlig deltalj i dylika stora och offentliga sammanhang är de s. k. sanitära anordningarna och enligt tidningsuppgifter hade lejonen vänt sig till självaste Linköping för att lösa denna ibland svåra uppgift. Tidningsartikeln angiv även ett pris eller det pris, som marknadsarrangörerna fick betala för att de tusentals besökarna i lugn och ro skulle kunna "behovs-pröva" sig själva.

En dylik anläggning fordrar både klara och detaljerade anvisningar om läge etc. Lejon-reklamchefen och studierektorn Rune Krus behövde knappast reklamera i det här sammanhanget men han hade målat en jätte-pil, som han, då tidningens fotograf dök upp, höll på att surra fast vid en grindstolpe.

Varje bild blir alltid bättre med ett förtjusande "fruntimmer" i blickfånget. Fotografen fångade därför upp lilla Malin, 2 år, som med tummen i mun poserade /på toa". Inget krus här, inte, tänkte Malin. Vad magistern, knäböjande, tänkte, det skall vi tala om en annan gång.

-k.

# HUSBYFJÖLS-HAPPENING

## *Lions arrangörer räknar med 30.000 besökare i helgen*

**Så är det då åter dags för den stora allmänheten att ställa sina steg till Borensberg, i och med att Husbyfjöls marknad i veckohelgen på nytt går av stapeln. Som bekant är det Lions club, Borensberg, som står som arrangör och inbjudare och det är i år för elfte (11:e) gången i följd. Allt är upplagt för ännu en stor folkfest i kanalsamhället, en marknad har en förunderlig förmåga att fånga hela familjens intresse och arrangörerna räknar optimistiskt med att minst 30.000 personer kommer.**

Lördagen den 20 är den dag då arrangörerna hoppas kunna "göra pengarna" med vilka de kan fortsätta sin hjälpverksamhet. Under mottot Hjälp Lions hjälpa har för året formats denna devis: Vår tids största Husbyfjöls-Happening. I övrigt inleder man redan på fredagen då tivolit kör igång och sedan går det för runt i dagarna tre t.o.m. söndag.

De 31 medlemmarna i Lions club skulle, trots att de är suveräna och har vanan inne, inte klara det hela om de inte fick god hjälp av mängder av närstående och andra som det går åt och bl. a. får de byteshjälp från Lions club i Skänninge.

### STORT INTRESSE

Ett våldsamt intresse för marknadsstånd har visats i år, säger mannarna i lionledningen, men man tycker inte det skall vara mer än omkring 100 försäljningsstånd annars kan det bli för trångt på området. Hur blir vädret är nu den stora frågan? Regnförsäkring finns givetvis även i år, men bäst är ju att inte behöva anlita densamma.

En titt i programmet ger vid handen att det kommer att bjudas på underhållning av varjehanda slag. Vad som är det största kan diskuteras, men att döma efter gagets storlek torde den platsen få vikas åt lördagskvällens artistuppträdande [illegible] tivolit. Där blir det nämligen




*Husbyfjölsmarknadens preludium, se notstället, spelas här upp av marknadsgeneralen godsägare Sören Tevell, Borringe säteri, Fornåsa, som här för en kort stund kopplar av vid sin förnämliga pedal-el-orgel, medan presidenten i Lions club, ämneslärare Anders Ahammar, Borensberg, lyssnar med marknadsoptimism i blicken. . .*

en scenshow med det nya paret Marianne Kock och Roffe Berg, och i artistteamet ingår även Claes-Göran och Dan Crona, orgel och bas, samt på trummor Lasse Svensson, son till icke obekante pianisten Gunnar Svensson.

Det genommusikaliska och rutinerade artistparet Roffe och Marianne "fann varandra" hösten 1968 och har bl. a. gjort en skiva med titlarna "Så här, så kär" och "Är det kärlek måntro?"

Men för att ta det från början så är det Skoghs Tivoli som på fredagskvällen "vrålar igång" och man får då dansa till Team med Lasse, Linköping.

På lördag middag börjar marknadsstånden kommersa och lotterierna börjar dela ut vinster. Så blir det inledningsvis musik på mässing, stor parad, och för detta svarar Mjölby Ungdomsorkester som även i år ger glans åt marknaden.

### BARNVAGNS-SVIN

Töff-töff-tåget startar, till alla barns glädje, och i år är det tåget från Skänninge som ställer upp. Husbyfjöls-svinet, inte att förglömma, kommer att grymta som vanligt i barnvagnen! Så blir det, som tidigare nämnts, dragkamp med 10 lag på arenan på vanlig plats och ungdomsorkestern leder tåget dit. Välkände Allan Dahlberg, Motala, kommer att leda dragkampstävlingarna.

"Dragspelet i högsätet" kallas en programpunkt som säkerligen kommer att slå an, inte minst genom sin lokala anknytning. Det är dragspelsvirtuosen Stig Nilsson från Älvestad som kommer med stor kavalkad på Lilla Nöjet, från enradiga spel ed smörjkoppar till femradigt Granesso.

Efter mera hornmusik och parad blir det på Lilla Nöjet Akrobat — oh med Florodin Kängurus, skämt och grace från Motala. Äntligen — blir det därefter gammaldans på Lilla Nöjet och för musiken svarar LDV-Gammaldanskapell och man fortsätter hela kvällen, endast med avbrott för prisutdelning från dragkampstävlingarna, som förrättas av länsbasen fabr. Nils Philipsson, Borensberg.

För dansmusiken på tivolit svarar Bergstens 8-mannaorkester från Linköping, och där blir det som sagt även största attraktionen, scenshow med Marianne Kock—Roffe Berg.

### GUDSTJÄNST

Söndagen kommer som vanligt att gå i lite lugnare tempo. Först på söndagen inleder man med friluftsgudstjänst på vanliga platsen framför Berga hem. Där blir medverkan av kända SMU-kören från Tranås med förre borensbergsbon, folkskolläraren Bernt Karlsson, som ledare och det blir tal av pastor Lars-Ingmar Jerkeby, Tranås.

Så sätter tivolit igång, lotterierna öppnas på nytt, töff-töff-tåget kör, det blir folkdansuppvisning av NTO i Motala enligt trivsel och tradition, men även nytt inslag för året i form av hunddressyr av Motala Brukshundklubb.

För pengarna som man nu hoppas få in denna marknad siktar man alltfort på att kunna ge ett handtag åt de handikappade. Ett särskilt rejält handtag skall man ge Sveriges Dövas riksförbund till deras verksamhet

Marknadsgeneral för tredje året i rad är godsägare Sören Tevell, Borringe säteri, Fornåsa. Man hoppas nu allt skall klaffa bra, att det blir god ordning, att trafiken kommer att löpa bra liksom parkeringen, poliser och ordningsvakter skall självklart vara på plats till erforderligt antal.

—kvist.

# *Historiskt i Husbyfjöl Fick två nya "helgon"*



*Lion-generalen Sören Tevell placerar nyss döpte griskultingen Patrik i den magnifika barnvagnen som väckt berättigad uppmärksamhet i många år nu.*

**Klockan 11.55 på lördagen sammanträffade tidningens medarbetare enligt överenskommelse med herren till Borringe säteri, godsägaren, svinaherden, organisten och Lion-generalen Sören Tevell. Platsen var Borensberg och dess "marken".**

**Godsägaren medförde årets "julgris" och samma ståtliga barnvagn som vid tidigare marknader. Klockan 12.00 förrättades gris-dopet i närvaro av bl. a. tidigare lion-presidenten Gunnar Johansson och reklamchefen för marknaden, studierektor Rune Krus.**

**Godsägaren fattade griskultingen i bakbenen, lyfte "det lilla djuret" i luften, klappade dess stjärt och förklarade: Jag döper dig till Patrik, ty nästa år så kommer vi med en Puttrik.**

**Det är första gången vi sett någon döpt med stjärten upp, men, som sagt, man lever och lär. Därefter placerades Patrik i sin barnvagn och han frös. Man gör så, då man varit uppe i svinottan.**

**Apropå namn. Patrik, (patricier, Patricius) härleder sig från ordet fader, d.v.s. en synnerligen förnäm fader. Patrik var Irlands skyddshelgon och avled stilla och lugnt år 460 eller däromkring.**

**Så var det Sören: Sören, (Severin) betyder Den allvarlige. Och för att fortsätta med all heligheten. Sören (Severinus) avled såsom italienskt helgon år 482.**

**Kom sedan och säg, att borensbergsdopet inte var en händelse av smått historiska mått. Två helgon på en dag och båda i livet och vid god vigör.**

**Vad beträffar nästa års husbyfjöls-nasse, så kan varken Einar Odhner eller Falkman lämna någon vettig förklaring till det namnet. Vi går gärna med på helgonet Sören och Helgonet Patrik, men så hjälpe oss, vi går aldrig med på helgonet Puttrik.**

— Se sidan 7 —

# 30.000 personer besökte Husbyfjöl

# Marknads-håll-i-gång i dagarna två

**Så är då även den elfte återupplivade Husbyfjölsmarknaden till ända. Det annars så lugna och idylliska Borensberg förvandlades på lördagen på nytt till en brusande marknadsplats, blev skåde- och samlingsplatasen för en folkfest av ansenliga dimensioner. Uppskattningsvis var det omkring 30.000 personer som trängdes och trivdes i vädret som bjöd på både solsken och kyla. Lions club hade anledning känna sig storbelåtna och publiken fick ju sitt lystmäte av hålligång där "allas" intressen skulle tillgodoses. En del kostade pengar och en del fick man serverat gratis, Lions är sådana, vad man förlorar på gungorna tar man igen på karusellen...**

Ordningen på marknaden måste sägas vara god, med tanke på den stora folksamlingen. Något som givetvis inte minst gladde lionmännen själva. Kort sagt kan sägas att det är friskt vågat av en så liten grupp, det är ca 30 medlemmar i Lions club, att ta ansvaret för ett så stort arrangemang, de skyr ingen möda men mycket går nu på rutin.

Nu återstår att se vad behållningen kan bli, marknadsbesökarna som offrade en "stor slant" kan ju trösta sig med att de indirekt hjälpte Lions att hjälpa. Marknadsgeneralen, godsägare Sören Tevell, Borringe säteri, uttalade sig i radions regionala program på lördagen och sade då bl. a. att önskemålet inom Lions club i Borensberg är att kunna få in erforderliga medel för att köpa en invalidbuss, alltså där även rullstolar kan transporteras. Man har vid visst tillfälle haft en sådan till låns från Motala och det styrkte lionmännen i denna deras uppfattning att ett sådant transportmedel vore till stor glädje för många.

Men för att återgå till marknaden så kan sägas att mycket är sig likt år från år men också visst nytt kommer till. Nytt för året var att det fanns porr med i det rikhaltiga varusortimentet. Så kunde man bli "sannspådd" av zigenaredam. "Besök äkta spågumman" hette det och zigenarna var från Örebro. Man kunde se unga flickor komma ut från husvagnen, lyckliga i blicken efter det de fått veta sin och sin själs älskades framtid...

Hur gick affärerna och hur var omsättningen, en svår fråga men nog rör det sig om stora pengar på en marknad, inte minst ifråga om alla lotterier och spelhjul. Lotterna på Husbyfjöls-svinet fick en strykande åtgång, vem kan f. ö. motstå lottköp efter en titt i barnvagnen där den rara griskultingen, döpt till Patrik Jansson, tittande så bevekande och så tyckte Patrik det var svinkallt på marknaden och ville hem till värmen.

### KONST I MASSOR

"Nästan" allt fanns att köpa på marknaden, vad som fanns särskilt mycket av i år så var det tavlor av allehanda slag. Mycket av krimskrams hör en marknad till, men visst fanns det rejäla saker också. En uppräkning är omöjlig men man kunde inhandla kläder och linnevaror, det fanns kyl-, frys-, disk- och tvättmaskiner, symaskiner, det var bilutställning, men också småprylar i massor vid de rekordmånga ståndén på ömse sidor om marknadsgatan Ekvägen.

### HÅLL-I-GÅNG

Men man fick ju inte enbart gå på marknadsgatan, det fanns program också att bevaka, bl. a. på Lilla nöjet och så var det dragkamp på lördagseftermiddagen på gräsplanen utmed Dansätersvägen, för att inte tala om tivolibesök, som väl var ofrånkomligt om det fanns barn i familjen. En nyhet för barnen var dock att det fanns en barnkarusell på grönområdet intill marknadsgatan och det var synnerligen uppskattat.

Barnen, och givetvis även de vuxna, kunde få åka töff-töff-tåg i samhället och det var lions-tåget från Skänninge som frekventerades och som drogs av en splitterny BM Volvo traktor, som även fångade vederbörandes intresse.

För att fortsätta med barnens förlustelser så kunde de även få ägna sig åt ponnyridning och det tyckte man var kul. Platsen var grönområdet längst upp utmed markknadsgatan och det var ponnyhästar som tillhörde köpman Gösta Gustafsson från Hagsäter utanför Borensberg som barnen fick rida på och de tre ponnyhästarna som fanns på plats var av raserna Welsh och Shetland.

Det fanns antikviteter, kopparsa[illegible], pinnrockar, redskap av modell Ä, men det fanns även korv och rökt Vätter-sik, lyckopåsar..., det fanns troll och polkagrisar i samma stånd, plommon i mängd, spegelgravyr, ja man kunde provköra motorsågar eller inhandla sig en leksakstrumpet om den var lättare att hantera, möjligheterna var som sagt många och de utnyttjades också synbarligen.

Stundtals var marknadsgatan så packad med folk att det var stört omöjligt att armbåga sig fram och många blev trampade på tårna, men det var glatt humör överlag, särskilt när solen flödade och tinade upp...

En snabbgenomgång av lördagens program ger annars vid handen att Mjölby ungdomsorkester som vanligt var på plats och kort sagt, det finns väl ingen utan alla är stormförtjusta i de käcka och duktiga musikungdomarnas framträdanden med sin suveräne ledare Sven Jönsson i spetsen. Hornmusiken ledde även uppmarschen för dragkamparna.

Med dragspelet i högsätet, hette det scenframträdande som dragspelsvirtuosen Stig Nilsson från Älvestad gjorde från Lilla nöjets scen. Där fick dragspelsälskarna sitt lystmäte och skickligt hanterade Stig Nilsson både gamla och nya dragspel och berättade upplysande därtill. Han framförde bl. a. den egna kompositionen Göta kanal och många andra kända och okända låter.

Fingerfärdig Stig Nilsson hade i dagarna komponerat och tillägnade Lions club ett musikstycke som han kallade "Marknadsstämning" och som marknadsgeneralen Sören Tevell symboliskt mottog från scenen och Marknadsstämning spelades senare upp av gammeldanskapellet LDV.

Forum för frisk musik, var devisen, och de sju mannarna som spelade gammal dansmusik trakterade bl. a. fyra dragspel, fiol, gitarr, basso och saxofon och hade även manlig sångvokalist och det var fullt pådrag alltigenom och synbarligen var allt uppskattat.

### UPPSKATTAT NÖJE

Ett uppskattat uppträdande gjorde senare även säkra akrobattruppen Florodin-Kängurus från Motala som representerar skönhet och charm, skämt och grace och är specialister på studsmatta kort sagt. Det var minst sagt folkskockning vid Lilla nöjet då. Konferencier vid uppträdandena på Lilla Nöjet var Gösta Lagerbäck, Motala.

Skoghs nöjesfält körde för fullt med alla sina attraktioner och där kulminerade det hela på lördagskvällen i framträdande av scenshowparet Marianen Koch—Roffe Berg med bisittare, ett program i ungdomens smak men temperaturen hade då krupit ned till nollstrecket. För dansmusiken svarade då Bergstens 8-mannaorkester från Linköping.

### REGN PÅ SÖNDAGEN

Efter söndagsmorgonens regn klarnade det upp ett tag och lagom till friluftsgudstjänsten var vädret hyggligt, men i slutet på gudstjänsten började det duggregna igen och det kändes grått och ruggigt. Det var dock inget häftigt regn någon gång. Friluftsgudstjänsten hölls vid Berga hem och de medverkande stod på trappan till hemmet. Det var god samling av en intresserad publik som fick lyssna till kristet budskap i sång och tal.

Ett rikhaltigt sångprogram framfördes av SMU-kören från Tranås som sjöng under ledning av tidigare folkskolläraren i Borensberg Bernt Karlsson och det var god takt och ton i sångerna. Ungdomspastorn Ingmar Jerkeby, Tranås, talade i anslutning till ordet Synd och ställde alternativ. På Lions vägnar välkomnade och avtackade rektor Bengt Östlund och han tackade även för den goda kollekt som Lions club fick av mötesbesökarna.

## FOLKDANS

Nästa programpunkt på söndagen var folkdansuppvisning av NTO, Motala, enligt trivsel och tradition, och sedan följde något för Borensberg säreget i form av hunddressyruppvisning i Motala Brukshundklubbs regi. Ett strongt slutnummer på uppvisningen då en fin schäfer som skyddshund "vaktade boven i dramat" utlöste stor och berättigad beundran både för hund och ledare.

Så gick lotterierna för runt, tivolit körde och sist men inte minst viktigt är att nämna marknadsgatans eget postkontor med unika vykort, gamla frimärken och förstadagsstämpel. Töff-töff-tåget körde även på söndagen och det hela var då mer ämnat som familjefest i förening med söndagsutflykt, men regnvädret avskräckte väl delvis så att storpubliken uteblev då. I god tid på söndagen lägrade sig stillheten över Husbyfjöl och inte minst lionmännen kunde andas ut, till nästa gång...

—kvist.

23-9-69 NT

# BORENSBERG

**Ca 2.300 kort med marknadsstämpel. På Husbyfjöls marknad fanns även i år ett speciellt postkontor inrättat där allmänheten kunde få köpa unika vykort med gamla frimärken och få dem stämplade med en tillfällig datumstämpel. Det hela rönte liksom tidigare år ett mycket stort intresse, kan stationsmästare fru Britta Tornborg och hennes medhjälpare vid postexpeditionen i Borensberg omtala och sammanlagt var det omkring 2.300 försändelser som avgick till olika håll i både in- och utland, stämplade med denna speciella marknadsstämpel, som i år bestod av motiv från Kristbergs kyrka. Man noterade vid postexpeditionen att det skickades postbefordringar till bl. a. Danmark, Norge, Finland, Tyskland, Iran, USA (särskilt många dit), Grekland, Italien, England, Fillippinerna, Schweiz och Tjeckoslovakien. Kort sagt är Husbyfjöls marknad bra PR för Borensberg.**

19-9-69 NT

# *Postanstalten I FORNÅSA förmedlade 17.7 miljoner kronor*

**Vid postexpeditionen i Fornåsa var, enligt poststyrelsens berättelse om postverkets förvaltning under fjolåret, vid innevarande års ingång anställda 1 lönegradsplacerad tjänsteman, 1 post- och brevbärarbiträde samt 2 lantbrevbärare.**

Från expeditionen utgick 3 lantbrevbäringslinjer.

På expeditionen inlämnades cirka 101.000 vanliga brev (inklusive postkort och korsband), 812 rek, 25 ass, cirka 3.000 gruppkorsband, 1.793 vanliga paket och 19 assurerade paket. Från expeditionen utlämnades 2.027 rekommenderade brev, 130 assurerade brev, 2.533 vanliga paket, 2.563 brevpostförskott, 2.008 paketpostförskott, cirka 59.000 gruppkorsband och cirka 534.000 övriga försändelser.

Expeditionens inkomster fördelade sig på 50.873 kr. för frankoteckensförsäljning och 605 kr. i intäkter från mass-, grupp- och utgivarkorsband m.m. De sammanlagda inkomsterna var alltså 51.478 kr. Den s.k. penningförmedlingen, dvs. sammanlagda beloppet av på expeditionen in- och utbetalade postanvisningar, postgiromedel och postsparbanksmedel, utbetalade barnbidrag och folkpensioner, medelst återbetalningskort restituerade skattemedel samt likvider för radio- och tv-licenser m.m. uppgick under året till 17,67 miljoner kr.

30/9 69

# Boberg

**Tjällmo och Vallerstads CKF-avdelning hade på torsdagskvällen inbjudit till en utställning i Skeppsås församlingssal. Där visades en rikhaltig kollektion hemslöjdsarbeten i metall, trä, textil m m tillverkade inom hemslöjdsföreningar och handikapporganisationer. Utställningtn innehöll även finska och danska hemslöjdsalster. Föremålen presenterades av fru Valborg Hilleby, Väderstad, och kantor Ingegerd Rangsjö underhöll med pianomusik. Utställningen vilken även omfattade kaffedrickning besöktes av ett 90-tal personer.**

# *Ydre vann dragkampen* I BORENSBERG

22-9

**Även detta år var det dragkampstävlingar i samband med Husbyfjöls marknad och den stora publiken visar att det finns ett utbrett intresse även för denna sportgren. Liksom vid SM-tävlingarna förra året höll man till på gräsplanen utmed Dansätersvägen och det bjöds på jämna och bra tävlingar där Ydre DK vann huvudklassen och Kalmar vann B-klassen. Man saknade Björke och Vallby vilka lag kämpade om EM i Irland, åtföljda av länsbasen fabr. Nils Philipsson, Borensberg.**

Som tävlingsledare i Borensberg fungerade dragkampsnestorn Allan Dahlberg, Motala, och domare var Gari-Erik Malm, Ledberg.

Resultatet från 720 kg-klassen ev: 1) Ydre DK 11 poäng; 2) Ledrgs IF 10; 3) Fjärdhundra AIF 8; Skede DK 7; 5) Kalmar DK 6; och Mölndahls SK 3 poäng.

I 640 kg-klassen, B-klassen, blev sultat: 1) Kalmar DK 9 poäng; 2) dre DK 6; 3) Visingsö 3 och 4) Mola Verkstads DK 0 poäng (nystarde).

Prisutdelningen förrättades på Lilla öjet av fru Helga Malmgren, Ydre, tillsammans med lionmannen rektor Bengt Östlund. Ydre fick sin första inteckning i fabr. Nils Philipssons vandringspris för 720 kg-klassen, Björke har där en inteckning förut sedan 1967.

I B-klassen, 640 kg, tog Kalmar sin första inteckning i det vandringspris där Fornåsa IF tidigare har två och IOGT Klockrike och Motala V. var sin förut. I övrigt delades det ut lagpris i form av förstorade plaketter. Lions leker med tanken att till ett annat år dra på var sin sida om kanalen.

—kvist.

22-9-69

# Borensberg blev Husbyfjöl i Lion-regi

# Folkfest som samlade 30 000 personer




*Husbyfjöls Kongl. Postcontoir hade öppet såväl lördagen som söndagen och under hela tiden var det full fart på försäljningen av vykort och gamla frimärken med förstadagsstämpel*

**Husbyfjöls marknad har blivit något av en stormarknad. Intresset från försäljarnas sida har ökat kraftigt de två sista åren och härmed har också varusortimentet blivit både bredare och djupare. Förutom det variationsrika marknadsprogrammet har det nu också blivit ett särskilt nöje att vandra marknadsgatan upp och ned bland de 100-tals stånden. Borensbergs Lions club har lyckats med konststycket att under ett par dagar förvandla det idylliska kanalsamhället Borensberg till en brusande marknadsplats med namnet Husbyfjöl. Säkert hade inte ens den alltid så optimistiske marknadsgeneralen Sören Tevell vågat drömma om en sådan folkfest, som årets marknad blev. Några exakta uppgifter på besöksantalet kan varken polisen eller arrangörerna lämna, men troligen passerades förra årets toppnotering på 30 000 personer.**

Vad fanns det då att köpa på Husbyfjöls marknad? Ja, faktum är att det är bra mycket lättare att räkna upp vad som inte fanns sasalufört. I marknadsgatans varustånd fanns allt som tänkas kan, även om det så kallade krimskramset och karamellerna var dominerande. I övrigt fanns det ovanligt många stånd med "konstverk" i alla tänkbara utföranden, och för alla åldrar och kön fanns det utmärkta möjligheter att ekipera sig både för höst-, vinter- och sommarsäsong. T o m avlagda militärkläder hade en strykande åtgång — kanske det något kyliga vädret var en bidragande orsak härtill.

För första gången under de elva åren, sm Husbyfjöls marknad pågått under modern tid, fanns det i år också försäljare av porr, men någon större omfattning av denna försäljning blev det inte. Däremot var köplusten större hos ett par antikvitetshandlare som salubjöd klockor, spinnrockar, kopparsaker m m.

Till den riktiga marknadsbilden hör naturligtvis spågummor och inte heller dessa saknades. Åtminstone under de ljusa timmarna var det inte någon större kö framför den husvagn i vilken besökarna fick de kommande tilldragelserna förutsagda, men onekligen satte dessa "äkta" spågummor, rigenare, färg på marknaden.

Lotterierna intog som vanligt en dominerande ställning inom marknadsområdet och framför Husbyfjöls Kongl Postcontoir var det en ständig kö av intresserade som önskade få marknadens förstadagsstämpel placerad över de gamla frimärkena, som fanns att köpa i detta unika postkontor. Tillsammans med de försändelser som skickats in i förväg torde det bli ca 2 500 postbefordringar som försågs med årets marknadsstämpel med Kristbergs kyrka. Frimärkssamlarna har fått en raritet eftersom Husbyfjöl aldrig tidigare varit platsens postadress.

Alltmedan kommersen pågick i de många stånden längs Ekvägen och dragkamparna "segdrog" om äran utanför tivoliområdet, avlöste det ena programinslaget det andra på Lilla nöjet. Familjeprogrammet började med hornmusik och parad genom samhället av den stora ungdomsorkestern från Mjölby. Det var också ungdomsorkestern som gick i täten för dragkamparna på sin väg till tävlingarna.

Akrobattruppen Florodon Kängurus från Motala drog mycket folk till sitt scenframträdande, liksom dragspelsvirtuosen Stig Nilsson från Älvestad. På Lilla nöjet var det också gammaldans till LDV-Gammaldanskapell.

För dansmusiken på tivolit svarade Bergstens 8-mannaorkester från Linköping, och där hölls också marknadens största scenshow med det nya paret Marianne Kock och Roffe Berg. I artistteamet ingick också Claes-Göran och Dan Crona, orgel och bas, samt på trummor Lasse Svensson. Det genommusikaliska och rutinerade artistparets framträdande var lördagens bästa och sista program.

### Seriös avslutningsdag

Söndagen gick som vanligt i ett litet lugnare tempo. Programmet startade inte förrän vid middagstid — sedan Lionsarrangörerna på ett förtjänstfullt sätt städat av hela marknadsområdet — och inleddes med friluftsgudstjänst framför Berga hem. Pastor Lars-Ingemar Jerkeby, Tranås, och SMU-kören från samma plats med förre Borensbergsfolkskolläraren Bernt Karlsson som ledare svarade för gudstjänsten. Förutom av en stor skara församlade åhördes denna genom ett specialarrangemang av pensionärerna på ålderdomshemmet.

Tuff-tuff-tåget från Skänninge startade söndagens körningar genom samhället, lotterierna öppnade på nytt liksom marknadens postkontor, och tivolit körde igång. Medan dessa muntrationer pågick bidrog NTO:s folkdanslag från Motala till det kulturella programinslaget på eftermiddagen och som sista programpunkt gav Motala brukshundklubb en uppskattad hunddressyruppvisning.

Borensbergs Lions club lyckades även i år att göra Husbyfjöls marknad till en stor folkfest och årets upplaga blev synnerligen lyckad både vad beträffar program, antalet marknadsbesökare och nettovinst. Den senare går som bekant helt till ideeella ändamål.

Caj

# Fornåsa degraderas efter uddamålsfall MOT IK ÖSTRIA?

22-9-69

**Lördagens match mot Östria från Linköpnig var en direkt jumbofinal och det gällde med all sannolikhet att den som vann skulle kunna hänga kvar i "fyran" åtminstone en säsong till. Det blev Östria som drog längsta strået och kunde gå segrande ur matchen med siffrorna 2—1 efter det att lagen hade tillverkat var sitt mål under den första halvleken. Spelet som presterades hörde inte till den högre skolan precis och det var ofattbart att lagen tog det så lugnt när det i alla fall gällde så mycket.**

Den första kvarten presterades något som liknande gåfotboll och det var ingen fart på spelarna från någotdera lagen. Det verkade som om lagen var nöjda med den poäng man hade när man gick ut på plan. Efter en stund blev det emellertid lite högre fart på spelet utan att man direkt förtog sig för det.

### ☐ FÅTAL CHANSER

Det var Fornåsa som tog initiativet och skapade de fåtal chanser som förekom. Fornåsa hade ett litet övertag i spel den första halvleken men det gick alldeles för långsamt när man fick tag i bollen och östriaförsvaret hann alltför ofta att samla sig framför det egna målet och det blev ingenting av de chanser man spelade till sig. Det var i stort sett bara de chanserna som resulterade i mål som presterades från de bägge lagen.

Den enda chansen utöver målen stod Fornåsa för och det hände efter fem minuters spel då Lars-Erik Engmark hade ett skott utifrån den ena kanten som först tog på mv. Gert Blom och sedan i stolpen, men mv. var med på noterna och kunde ta hand om bollen i alla fall.

**Det var Fornåsa som tog ledningen efter tio miunters spel genom Roger Bådmyr som enkelt kunde slå bollen i mål sedan Hans Tevell hade spelat fram bollen till honom.**

### ☐ KVITTERING

Glädjen blev dock inte långvarig för tio minuter senare kvitterade Östria genom Weine Lindén som drog på ett skott från tjugo meters håll och fick se bollen ta i ribban och in. Ett otagbart mål för Arne Karlsson som inte hann att röra sig utan bara stod och tittade.

Andra halvlek blev den första lik med ett försiktigt spel från bägge lagen. Fornåsa hade det mesta av spelet ute på plan, men var helt ofarliga framför mål. Den ende som kunde oroa var Arne Svensk på vy., men han togs ner hårt och kunde mot slutet av matchen bara linka fram.

Matchen var jämn hela den första halvtimmen av den andra halvleken och man trodde att matchen skulle sluta oavgjort då Östria fick igång ett anfall där Lars Arvidsson frestade Arne Karlsson i fornåsamålet med ett hårt skott som han räddade snyggt, men på returen höll sig Owe Steisjö framme och slog in bollen. Ett viktigt mål som betydde östrialedning med 2—1.

### ☐ GJORDE ALLT

Det hjälpte sedan inte att Fornåsa gjorde allt för att man skulle kunna ordna till en kvittering. Östria drog ner hela laget och Fornåsa lyckades inte slå hål på försvarsmuren utan man fick gå ifrån planen med "femman" i sikte.

Lagen som gjorde en slätstruken insats hade bara ett par man som höjde sig över de andra. I Östria var det ch. Sven Törnqvist och i Fornåsa var det Arne Svensk på vy.

Domare var Rolf Antonsson, Mjölby, och ett 50-tal tittade på.

G—a.

**Div. IV, västra Östergötland**

| | |
|---|---|
| Fornåsa—Östria | 1—2 |
| Ljungsbro—Zeros | 0—3 |
| IFK Motala—Vadstena | 4—3 |
| Boxholm—Skeninge | 4—1 |
| Malmslätt—Boren | 0—0 |
| Mjölby Södra—Mjölby AI | 0—2 |

| | | | | | | |
|---|---|---|---|---|---|---|
| Boren | 20 | 12 | 4 | 4 | 50—22 | 28 |
| Mjölby AI | 20 | 12 | 3 | 5 | 40—19 | 27 |
| Zeros | 20 | 11 | 4 | 5 | 36—23 | 26 |
| Skeninge | 20 | 9 | 6 | 5 | 23—21 | 24 |
| IFK Motala | 20 | 9 | 4 | 7 | 46—43 | 22 |
| Vadstena | 20 | 8 | 5 | 7 | 60—42 | 21 |
| Boxholm | 20 | 9 | 3 | 8 | 43—35 | 21 |
| Malmslätt | 20 | 8 | 4 | 8 | 32—30 | 20 |
| Mjölby Södra | 20 | 6 | 5 | 9 | 27—35 | 17 |
| Östria | 20 | 7 | 3 | 10 | 26—41 | 17 |
| Fornåsa | 20 | 5 | 4 | 11 | 20—33 | 14 |
| Ljungsbro | 20 | 1 | 1 | 18 | 9—68 | 3 |


# FORNÅSA-BINGO

i BYGDEGÅRDEN

**torsdagen den 25 september kl. 19.15**

Vi spelar om: **4 presentkortsomgångar 40: —, 70: —, 140: —, Kotlettbrickor - Köttbrickor - Specerikorgar - Cykel - Kaffeservis - Matservis - Malmlampa m. m.**

**2×6 + EXTRA SPEL OCH SNABBIS**

Vid förlorad särdragning å full bingo utdelas presentkort à 25 kronor.

1: — per bricka. — Vid köp av 10 brickor 1 gratisbricka. Vid köp av 15 st. 2 gratis. Platsbeställning per tel. 0141/701 21 onsdag kl. 17—19 och speldagen kl. 12—14.

Vi hälsar alla hjärtligt välkomna!

Fornåsa IF


27/9 61

## BOBERG

**CKF-möte.** Ulvåsaortens CKF-avdelning har hållit möte hos fru Birgitta Joelsson i Asmestad. Höstens verksamhet och speciellt studieverksamheten diskuterades och studiesekreterare Carin Nicander redogjorde för några olika ämnen som presenterats vid vuxenskolans studieupptaktsmöte. Ledaren för CKF:s gymnastikgrupp fru Lilly Andersson meddelade att gruppen i Ask kommer att ingå i motionsgymnastiken i Österstad, eftersom man där fått en ny och rymlig lokal. Vidare diskuterades kommunblocksfrågan och fru Barbro Gustafsson kommenterade den norska valutgången .


## All jakt och skottlossning

bärande av skjutvapen samt lösa hundars drivande å markerna tillhörande Bobergs västra häradsallmänning är vid laga ansvar strängeligen förbjuden.

**Jakträttsinnehavarna**


*BOBERG*

## Samtliga ungdomar

i Bobergs kommun hälsas välkomna att deltaga i ungdomsgårdsverksamheten, som startar på följande tider och platser:

Fornåsa: Tisd. den 30/9 1969 kl. 17—21.

Älvestad: Torsd. den 2/10 1969 kl. 18.30—21.30.

Vallerstad: Tisd. den 30/9 1969 kl. 17.30—20.30.

Österstad: Torsd. den 2/10 1969 kl. 17—21.30.

**Barnavårdsnämnden**

## Delägarstämma

med delägarna i **Bobergs häradsallmänning** hålles inom följande ditrikt:

6. **Klockrike:** tisd. den 21/10 kl. 19.00, Klockrikegården.
7. **Kristberg:** tisd. den 7/10 kl. 18.00, Sture Hellstrand, Lilleberg.
8. **Lönsås:** torsd. den 9/10 kl. 19.00, Lönsås skola.
9. **Skeppsås:** tisd. den 30/9 kl. 19.00. Erik Jarander, Rimstad.
10. **Vallerstad:** månd. den 6/10 kl. 17.00, Vallerstads kommunalrum.

Ärenden: För resp. distrikt val av ordförande och vice ordförande samt distriktsombud och suppleant för denne för tiden den 1/1 1970—31/12 1973.

Mjölby den 16 september 1969.

**ALLMÄNNINGSSTYRELSEN**

27/9 BOBERG 69 HT

**Skolmatsedel** för Boberg: Måndag kokt varmkorv, potatismos, tisdag biff à la Lindström, potatis, sås, onsdag redd grönsakssoppa, torsdag fiskgrillétter, persiljesås, potatis, fredag fläskkarré, äppelmos, sås, potatis.

## Bobergs kommun

På grund av ombyggnad stänges Vattenverket i Älvan den 28 oktober 1969 kl. 09.00—13.00.

**Kommunalnämnden**


## Auktion förrättas vid Älvanhemmet,

**Älvan, Fornåsa (väg 1050), lördagen den 4 oktober 1969 kl. 13.00, varvid Hilda Falks dödsbo låter försälja:**

Guldringar, broscher, halskedja, fickur (silverrova), damur med kedja, armbandsklocka, herrur, tennsaker, en del gammalt porslin, nysilver, mattor, linne och duktyger, möbler, m. m., samt biblar, tryckta 1756, 1864 och 1866. Kontant betalning vid klubbslaget.

Fornåsa den 19 september 1969.

**Holger Carlsson, Fornåsa - Tel. 0141/702 46**

Tel. 0141/182 44

Nr. 248—1969

Lördagen den 25 oktober

# Delsammanläggning 1971 MOTALABLOCK BESTÄMT

**Trots motstånd från Aska, Tjällmo och Vadstena kommer ett Motalablock att kunna börja fungera från 1 januari 1971. Samarbetsnämnden som sammanträdde på fredagen beslöt att snarast möjligt hemställa till Kammarkollegium om delsammanläggning av Motala, Borensberg, Godegård och delar av Bobergs kommun — nämligen Älvestad, Fornåsa, Lönsås, Ekebyborna och Asks församlingar. Beslutanderätten för den sammanlagda kommunen till dess indelningsändringen träder i kraft skall omhänderhas av 51 sammanläggningsdelegerade som fördelar sig på följande antal: Motala 37, Boberg 4, Borensberg 6 och Godegård 4. Val av sammanläggningsdelegerade skall ske i de olika fullmäktigeförsamlingarna senast i mars nästa år. Samarbetsnämnden skall fortsätta att fungera. Det gäller även om kmt skulle bifalla Vadstenas begäran om att få bilda eget block. Man har då fortfarande Tjällmo och delar av Aska kommun att ta ställning till. I det fallet delas Aska mellan Motala och Vadstena.**

## Borensberg undanröjde kil i blocket med beslut

Delsammanläggningen till ett Motalablock från 1 januari 1971 möjliggjordes av att Borensberg beslutat sig för att gå med i blocket från den tidpunkten. Utan det skulle det knappast ha blivit ett starkt och slagkraftigt block.

— Ett Borensberg som stått utanför skulle ha skjutit in som en kil mellan Boberg och Godegård. Utan Borensberg hade det inte varit någon idé att försöka sig på en delsammanläggning.

— Motalablocket har alla förutsättningar att bli ett starkt block som kan fungera till de enskilda kommunmedlemmarnas bästa, säger samarbetsnämndens ordförande riksdagsman Oscar Franzén efter beslutet om ett Motalablock 1971. Också den delsammanläggning som nu beslutats är stark nog för att kunna fungera. Vi hoppas få med också de övriga kommunerna och skulle då få ett block som har allt. Kultur i Vadstena, en pulserande industristad i Motala, skog, slätt, en väl fungerande landsbygd.

— Det blir lättare att exempelvis fördela bostadskvot eller sköta industrilokalisering. Man kan samordna kommunikationerna på ett sätt som nu inte är möjligt enligt statliga bestämmelser. Vi kan i många fall inte gå över kommungränserna. I framtiden kan SJ, kommunala och privata trafikföretag samordnas för att ge den enskilde bästa möjliga service. Det finns en trafikutredning som redan nu hunnit så långt att man kan dra mycket långtgående slutsatser om hur trafiken ska ordnas.

— Det har vidare uttryckts oro bland delkommunernas tjänstemän och kollektivanställda om hur det ska bli med deras arbeten efter sammanläggningen. Vi kan säga så att ingen kommer att få ett sämre jobb och ingen kommer att få sämre betalt. För det första kommer det att behövas mycket folk under övergångsperioden och den ska göras så mjuk som möjligt. Vi har uppdragit åt Kommunförbundet att utarbeta en organisationsplan. För det andra finns det här i Motala flera vakanser, vi har varit försiktiga med tillsättandet av tjänster just med tanke på sammanläggningen.

Vid samarbetsnämnden sammanträde avgjorde man också en hel del frågor som har samband med sammanslagningen och funktioner

(Forts. på sid. 9).

## ”Förutsättningar för att blocket ska fungera bra”

Man beslöt att överlåta på Vadstena att överta Motala stads funktioner vad gäller inkorporeringen av Hovs socken i Folkunga kommun med Motala- eller eventuellt Vadstenablocket. Underhandlingar med Folkunga kommun skall ske om sammanläggning av Hov med Vadstena från 1971.

Man beslöt att uppdra åt Kommunförbundet att vidarearbeta organisationsplanen med hänsyn till att delsammanläggning sker för viss del av blocket 1971 och skapa en mjuk övergång.

## Förutsättningen . . .

(Forts. från sidan 1)

under övergångstiden. Man hade också att ta ställning till en hel del frågor som berör det tilltänkta motalablocket i dess helhet, exempelvis bostadskvotfrågor.

Man beslöt att den statliga vägförvaltningen även i den sammanlagda kommunen ska sköta väghållningen i samma utsträckning som nu. Vidare beslöts att användningsområden för donationer inom de olika kommunerna ska vara oförändrat. Om hyresregleringslagen fortfarande är i kraft 1971 ska den inte tillämpas utanför Motala stads nuvarande område.

Det preliminära avtalet beträffande ekonomisk reglering inom Bobergs kommun, som kommer att delas mellan Motala och Mjölby fastställdes och man rekommenderar fullmäktigeförsamlingarna i Boberg och samarbetsnämnden i Mjölby att också antaga det av Svenska kommunförbundet framlagda förslaget.

Beträffande avtal om ekonomisk reglering i Folkunga kommun som ska delas mellan Motala, Boxholm och Mjölby, beslöt man att överlåta Motala stads uppgifter på Vadstena där det är aktuellt med en sammanläggning av Hovs socken med Vadstena församling från 1971.

Man fastställde att den vidgade motalakommunen efter 1 januari 1971 ska ikläda sig de förpliktelser som delkommunerna åtagit sig vad gäller bidrag till föreningar, samlingslokaler o. d. Skolverksamheten i Bobergs kommun ska sammanföras till en projekterad ny skola i Fornåsa.

Socialdirektionen i Motala har föreslagit stadsfullmäktige en höjning av de kommunala bostadstilläggen från nuvarande 1.800 till 2.300 kr/år. Samarbetsnämnden beslöt rekommendera kommunerna i Motalablocket att höja de nuvarande kommunala bostadstilläggen på folkpensionerna i enlighet med förslaget. Herrar Hugo Hall och K. G. Pantzar framhöll att det för Bobergs del fanns anledning att gå fram med försiktighet, då kommunen kommer att delas i två. Man måste se till att bostadstilläggen inte blir högre än lägsta beloppen i Mjölby eller Motala.

Beträffande fördelning av motalablocket tilldelad bostadskvot för byggnation utan statliga lån under 1969 fanns två förslag. Arbetsutskottets förslag som innebär 13 lägenheter till Motala, 3 till Vadstena och 4 till Borensberg segrade efter votering med 15 röster mot 6. Mot detta stod ett förslag från hr Nils Engström, Vadstena, innebärande 11 lägenheter till Motala, 5 till Vadstena och 4 till Borensberg. Samtliga vadstenarepresentanter reserverade sig mot beslutet.

Samarbetsnämndens budget för 1970 fastställdes omsluta 67.000 kr.

25-10-69

# Vidgade Motala får 1971 51 fullmäktigeledamöter

**Det vidgade Motala förutsätts få 51 fullmäktigeledamöter från 1 januari 1971. Senast i vår rekommenderas respektive fullmäktige att utse sammanläggningsdelegerade till detta antal. Valet av den utökade fullmäktigeförsamlingen sker nästa höst och uppdragen för styrelser och nämnder i nuvarande staden Motala upphör då nya indelningen träder i kraft enligt nuläge för mandattider och valperioder. Det framgår av de ärenden samarbetsnämnden behandlade på fredagen.**

Samarbetsnämnden beslöt att för Boberg, Borensberg, Godegård och Motala hos kammarkollegiet hemställa att de, med undantag av del av Boberg, blir en kommunal enhet med namnet Motala. Ändringen i den nuvarande kommunala indelningen avses träda i kraft 1 januari 1971.

Beslutanderätten för den sammanlagda kommunen intill dess indelningsändringen träder i kraft utövas av 51 sammanläggningsdelegerade med 21 suppleanter. Antalet delegerade blir för Motala 37, Boberg fyra, Borensberg sex och Godegård fyra. Sker ingen ändring med kommunalrättskommitténs förslag, upplöses Motala stads styrelser och nämnder när nya indelningen träder i kraft, samtidigt som de under 1970 valda fullmäktige tar över beslutanderätten intill utgången av löpande tjänstgöringstider. Användningsområdet för befintliga donationer förblir oförändrat. Hyresregleringslagen tillämpas inte utanför Motalas nuvarande område i den mån lagen finns vid indelningsändringen.

### Ekonomisk reglering

Ekonomisk reglering genom delningen av Bobergs landskommun fastställes enligt det preliminära avtal som träffats mellan berörda blocks samarbetsnämnder.

Beträffande denna reglering beslöt nämnden för sin del godkänna Svenska kommunförbundets förslag till avtal mellan Motala och Mjölby vidgade kommuner, samtidigt som man rekommenderade Mjölbyblocket samt berörda kommuners fullmäktige att godkänna avtalsförslaget och underteckna detsamma.

Hovs församling i Folkunga kommun, som enligt blockförslaget skall tillhöra Motalablocket, föreslås införlivat med Vadstena intill dess Vadstena eventuellt går upp i Motalablocket.

### Förvaltningsorganisation

Sedan det nu står klart hur Motalablocket kommer att gestalta sig beslöt samarbetsnämnden att uppdra åt Svenska kommunförbundet att slutföra det principförslag till nämnd- och förvaltningsorganisation som presenterades i våras och då dels ta hänsyn till delsammanläggningen 1971, dels planera efter den sammanläggning, som eventuellt följer 1974 med Vadstena, Aska och Tjällmo.

I protokollet antecknades på förslag från Boberg att bidrag till samlingslokaler skall utgå även i den vidgade kommunen och att projekterad skola i Fornåsa skall fullföljas. Även stödet till föreningar skall utgå som hittills. Storkommunen skall också ikläda sig förpliktelser om bidrag, varom delkommunerna tidigare beslutat. Till protokollet förs också som välbetänkt att sammanföra skolverksamheten i Boberg till planerad skolbyggnad i Fornåsa.

### Bostadstillägg

Nämnden beslöt rekommendera respektive fullmäktige inom Motala, Boberg, Borensberg och Godegård att utse sammanläggningsdelegerade senast vid mars- eller aprilsammanträdena nästa år. Det gäller också suppleanter. Delegerade utses ur respektive fullmäktigeförsamlingar.

I enlighet med sociala utskottets förslag rekommenderas kommunerna i Motalablocket att höja de kommunala bostadstilläggen för folkpensionärer. För närvarande utgår bostadstillägget med maximalt 1 800 kr.

### Lägenhetskvot

En kvot om 20 bostadslägenheter utan statliga lån fördelades. Byggstart måste ske i år. Kvoten fördelades så att Motala får påbörja 13 lägenheter, Vadstena tre och Borensberg fyra.

Samarbetsnämndens statförslag för 1970 godkändes och balanserar på 47 000 kr.

Sammanträdet avslutades med en redovisning av förslaget till förvaltningsbyggnad i Motala och som 1974 förutsätts inrymma huvuddelen av den kommunala förvaltningen i blocket.

## BOBERG

**Skeppsås—Vallerstads CKF.** På torsdagskvällen hade Skeppsås och Vallerstads CKF-avdelningar månadsmöte hos familjen Wikström i Heljorp, Vallerstad. En hälsning från ordföranden i föreningen Nordens Landskvinnor Sonja Freidgard lästes. Uttalande från CKF:s förbundsstämma blev under kvällen föremål för samtal och kommentarer.

**Röda Kors-afton** hölls under fredagskvällen i Normlösa församlingshem och som arrangör för inslaget stod Bobergs Röda korskrets. Det trevliga samkvämet gästades av ingenjör Ture Jangvik från Linköping som höll föredrag över ämnet "Kyrkobyggnaden genom tiderna".

**Skolmatsedel** för Boberg: Måndag italiensk köttsås, spagetti; tisdag fiskpanetter, stuvad spenat, potatis; onsdag köttsoppa; torsdag pannbiff, löksky, potatis; fredag bräckwurst, vitsås, potatis.

## Kommunalfullmäktige i Bobergs kommun

kallas till sammanträde i **Bygdegården, Fornåsa, måndagen den 27 okt. 1969 kl. 19.00.**

Ärenden: Enligt anslag och till ledamöterna utsända kallelser.

Fornåsa den 21 oktober 1969.

**HUGO HALL**
**/Knut Karlsson**

**BOBERG**

## Bostadstillägg för barnfamiljer

Er ansökan måste vara inlämnad före den 1 nov. 1969 för att Ni ska kunna få bostadstillägget fr.o.m. jan. 1970.

**Kommunalnämnden i Bobergs Kommun.**
Kommunalkontoret 590 33 Fornåsa. Tel. 0141/703 20.

27-10-69

## Vigde



I Ansgariikyrkan i Jönköping folkskollärare Ulf Petersson, Älvestad, och ungdomssekreterare Lisbeth Björnberg, Vreta kloster. Vigseln förrättades av distriktsföreståndare Evert Apelmo. — Foto: Langhammer, Jönköping.

30-10 69

**BOBERG**

**Fornåsa ka.** Lörd. 11 högm., kyrkokören. Sönd. 9.30 högm., Torhed; 10.30 ssk. Torsd. 15 miss.-syf. hos Anna Askling, Tornby.

**Lönsås ka.** Lörd. 9.30 högm., kyrkokören. Sönd. 11 högm.; 11 ssk i skolan.

**Ekebyborna ka.** Lörd. 11 (obs. tiden) högm., Torhed. Sönd. 9.30 högm., Brunius. Tisd. 14 kyrkl. syf. hos Lisa Larsson, Frälsegården.

**Ask ka.** Lörd. 17 aftongudstj., Torhed, solosång. Sönd. 9.30 se Ekebyborna ka. Onsd. 14 kyrkl. syf. hos Connie Ahlstrand, Byckorp.

**Österstads mk.** Sönd. 9.30 ssk. Onsd. 18 scout. Fred. 18 miss.-afton, Brånäs m. fl.

**Fornåsa, Betania.** Sönd. 10 ssk i Älvan; 14.30 Sundström, sång. Onsd. 19.30 bibelstud., Sundström. Fred. 19.30 se Salem, Borensberg.

**Älvan, Älvanhemmet.** Sönd. 10 ssk.

**Fornåsa, Betel.** Fred. 18 UK. Lörd. 11 gudstj., H. Anderson m. fl. Sönd. 10 ssk; 18 sång- och väck.-möte i Bygdegården, ungdomsgr., sångarna. Månd. 19 Kondisträffen. Tisd. 19.30 sångövn. Onsd. 19.30 bön.

**Skeppsås mk.** Fred. 19 SMU. Lörd. 11 gudstj., Skogwik, sång., ins. för SMF. Sönd. 10 ssk.

**Vallerstads mh.** Lörd. 11 se Skeppsås. Sönd. 9.30 ssk. Tisd. 19 symöte hos Gullan Andersson, Östanbäck.

**Normlösa ka.** Lörd. 11 Knuthammar. Sönd. 9.30 Wede. Onsd. 18 kyrkl. syf. arb.-möte hos Signe Hesser, Lindbladsv. 7 A, Skänninge.

**Vallerstads ka.** Lörd. 9.30 Torhed. Sönd. 10.15 ssk; 11 Wede.

**Skeppsås ka.** Lörd. och sönd. se Normlösa och Älvestad.

**Älvestads ka.** Lörd. 13 Knuthammar, därefter i skolan. Sönd. 11 Torhed.

30-10-69

# Vadstena slåss för sin frihet
# Länsstyrelsens nej underkännes

24-10-69

**Vadstena stadsfullmäktige hade på torsdagen extra sammanträde varvid man beslöt överklaga länsstyrelsens beslut att avslå stadsfullmäktiges framställning om ändring beträffande planerna för Motala kommunblock, samt att anta drätselkammarens förslag till besvärsskrivelse. Efter att ha påpekat att samarbetsnämndens avstyrkande av Vadstenas framställning att få bilda eget kommunblock fattades med endast en rösts övervikt och att yttrandet, som man ej anser vara representativt för blocket, avfattats av nämndens ordförande och sekreterare, vilka båda representerar Motala stad, heter det bl a i skrivelsen till kungen.**

Stadsfullmäktige finner det anmärkningsvärt att planeringsrådets ej enhälliga yttrande inhämtats först sedan länsstyrelsen fattat sitt beslut. Länsstyrelsen har i sitt beslut konstaterat att Vadstenas inställning till ett samgående inom Motalablocket är utpräglat negativt. Någon spontan intressegemenskap syns därför inte föreligga. Av den karta som bilagts den skrivelse, som förtroendemän från Fivelstad, Hagebyhöga och Orlunda socknar i Aska kommun, samt Hovs socken i Folkunga kommun, ingivit till länsstyrelsen, framgår att de socknar förtroendemännen representerar har väl utvecklade kommunikationsleder mot Vadstena. Områdenas kontakt med Motala löper däremot över betydligt mera svårtrafikerade och kvalitativt sett sämre småvägar. Direkta bussförbindelser saknas med Motala.

### God skattekraft

Vidare framhåller man att Vadstena stad i skattekraftshänseende intar tredje platsen bland länets kommuner med en skattekraft av 92:35 per invånare. Även om förflyttningen av lasarettet kommer att betyda en viss minskning i sysselsättningen inom sjukvården saknas dock anledning anta att denna skulle bli av den storleksordningen att det kommer att inverka på stadens förmåga att tillgodose invånarnas servicebehov.

Det synes fullmäktige realistiskt att räkna med ett fortsatt utnyttjande av befintliga lasarettslokaler för sjukvårdsändamål och beslut har ju också fattats därom. Den utveckling Vadstena stad undergått sedan frågan om ändrad kommunindelning aktualiserades har länsplanerarenheten förbigått. Stadens möjligheter att ställa mark till såväl industriers som anställdas förfogande omnämnes ej. I detta sammanhang vill stadsfullmäktige ånyo med skärpa påpeka att den industriella utvecklingen skulle ha gått i en ännu snabbare takt om bostadskvot, som under de senaste åren minskat med 30 procent, i större utsträckning hade ställts till stadens förfogande. Befolkningsutvecklingen har sålunda hämmats genom den snäva bostadstilldelningen.

### Populär stad

Man talar sedan om den stora dragningskraft, som Vadstena genom sitt läge vid Vättern och sin kulturella miljö, har både på enskilda medborgare och företag. Detta bevisas bl a därav, står det i skrivelsen, att drätselkammaren i dagarna från ett i staden etablerat företag — Vadstena/Göta pump AB — med en omsättning av ca tio miljoner kr årligen, fått en förfrågan om förvärv snarast av en industritomt på 30 000—35 000 kvm för att där uppföra verkstads- och kontorslokaler med ett ytinnehåll av ca 4 500 kvm. Företagets omsättning beräknas därefter fördubblas. Då staden har för industriföretaget lämplig mark anser drätselkammaren att förutsättningarna är synnerligen gynnsamma för denna industris expansion. Svenska maskin AB Greiff, som är en betydelsefull exportindustri, flyttade 1965 en del av sin verksamhet från Stockholm till Vadstena. Man har nu för avsikt att inom en relativt snar framtid, på grund av svårigheter att skaffa arbetskraft i Stockholm, överflytta hela sin kvarvarande del av industrin i Stockholm, som f n uppgår till ca 40 man, till Vadstena, där nybyggnader är avsedda att verkställas på mark på vilken företaget tidigare erhållit optionsrätt.

### Önskemål från Fivelstad

Då staden tidigare inte redovisat industriföretag, belägna inom de församlingar som önskar bilda ett block med Vadstena, vill stadsfullmäktige anse dessa företag särskilt nämna Bröderna Franssons verkstads AB i Fivelstad, som sysselsätter ett 50-tal man. Företaget har en omsättning på ca fyra miljoner kr årligen och har under de senaste 20 åren haft ett trängande behov av bostäder. Trots en obetydlig tilldelning av bostadskvot har företaget i genomsnitt ökat sin omsättning med ca tio procent per år. Med hänsyn till bl a en god landsvägsförbindelse med Vadstena anser företaget en anslutning till ett Vadstenablock angeläget.

### Vadstena kan bestå

Tvärtemot länsstyrelsens tolkning av bestämmelserna om ändrad kommunal indelning vill stadsfullmäktige, under åberopande av den utveckling Vadstena undergått på samhällslivets olika områden, bestämt hävda att sådana ändrade förhållanden föreligger, som motiverar bifall till stadens framställning. Länsstyrelsens inställning förefaller stadsfullmäktige ännu mera oförståelig efter en genomgång av blockindelningen i de olika länen. Man finner kommunblock inom länet, som på intet sätt kan hävda sin rätt att fortleva med så stor styrka som Vadstena. Stadsfullmäktige hänvisar slutligen till riksantikvarieämbetets uttalande i en remiss i anledning av stadens framställning: "Att vad som händer med Vadstena är av betydelse för hela riket". Dels hänvisar man till folkomröstning inom Fivelstads, Hagebyhöga, Orlunda och Hovs församlingar, varvid 96 procent av de röstande uttalade sig för en anslutning till ett nybildat Vadstenablock. Förslaget till besvärsskrivelsen antogs enhälligt.

DK:s ordförande hr Nils Engström uttryckte sin glädje över att det endast funnits ett förslag i denna fråga. Enigheten har varit total och självskriven, sade han. Vi har fungerat som en samlingsregering i krigstid. Då stadens vara står på spel sluter vi oss samman och jag tackar för den eniga uppslutningen.

Samarbetsnämnden inom Motalablocket hade hemställt att Vadstena stad, för den händelse stadens besvär i blockindelningsfrågan ogillas, fastställde tidpunkten för ett samgående. Stadsfullmäktige beslöt att Vadstena stad icke kommer att delta i en sammanläggning 1971. Om stadens besvär i blockindelningsfrågan ogillas, accepterar man en sammanläggning vid den tidpunkt som lagligen kan åläggas staden.

Samarbetsnämnden inom Motala-Vadstena stadsfullmäktiges historia. Det tog endast fem minuter.

kr.

31/10 69

## Boberg

**Normlösa pastorats** församlingsdelegerade hade på onsdagen sammanträde i Älvestads församlingssal. Därvid fastställdes staten för 1970 och denna balanserar på 220 508 kr. Utdebiteringen beslutades oförändrad till 40 öre per skattekrona. Parentation hölls över framlidna delegeraden fru Valborg Hensing. Beslut fattades om ny vattentäkt vid Vallerstads löneboställe och man beslutade att anhålla om ett förskott ur kyrkofonden på 15 000 kr för täckning av kostnaderna. Syneprotokoll godkändes gällande Skeppsås samt Försjö löneboställen. Beslut fattades om att höja försäkringarna för byggnaderna vid Vallerstad löneboställe.

**Fornåsa kyrkofullmäktige** fastställde på torsdagen utdebiteringen till oförändrat 75 öre. Statförslaget balanserar på 50 439 kr. Bland anslagen märks 2 500 kr till Bobergs bygdegårdsförening. Nya ledamoten fru Anita Askling hälsades välkommen. Pastoratsdelegerade fastställde utdebiteringen till oförändrat 45 öre. Staten balanserar på 246 511 kr.

23-10

*

I min barndom upptäckte jag ett nytt smultronställe. Jag gick då på historisk mark, nämligen på den s k Ulfåsavägen, som gick emellan Bjälbo och Ulfåsa redan på Birger Jarls tid.

Vägen var nu gräsbevuxen, och den syntes endast bitvis. Den går igenom skogarna i Varv vid gränsen mot Vallerstad.

När jag kommit förbi det gamla Källtorp, numera en välskött idyll för sommargäster, men fortfarande med ytterväggar av spån, låg framför mig en öppen plats där skogen hade avverkats och här var det bästa smultronställe jag någonsin sett. Massor av jättestora röda smultron lyste i gräset. Krukan blev snart full, och jag gick hem efter en större, som även den blev full.

Tankarna går ibland tillbaka till den epok, då man hade tid att flanera omkring i lycklig ovisshet om kommande tiders vilda framfart med motorfordon.

"Cecilia"

†

Min älskade Make

## Nils Molander

* 14/3 1898

har idag stilla insomnat. Djupt sörjd och saknad men i ljust och tacksamt minne bevarad av mig, syskon, övrig släkt och vänner.

Mantorp den 30 oktober 1969.

**HERTA**

---

Tyst och stilla var Din vandring genom livet
Lugn och fridfull var Din hädanfärd
Tack Du kära för vad Du givit
Tack det är min enkla minnesgärd.

---

Jordfästningen äger rum i stillhet.

— Förre handlanden Nils Molander, Mantorp, avled på torsdagen. Han var född 1898. Efter anställningar i Maspelösa, Ringarum och Västerlösa startade han egen affärsrörelse 1935 i Vallerstad. Denna drev han i tio år och köpte 1946 handelslägenheten Lugnet i Klockrike, där han innehade affär fram till 1950, då han bosatte sig i Mantorp. Närmast sörjande är maka.





*Vadstenarepresententanterna hrr Nils Engström, Stig Svensson och Christer Eke-Göransson deltog i ett samarbetsnämndsbeslut som tills vidare inte berör dem: ett "förminskat" Motalablock från 1 januari 1971. Vadstena kommer inte med förrän tidigast 1974.*

**BOBERG**

**Fornåsa ka.** Sönd. 9.30 högm.; 10.30 ssk. Torsd. 16 flicksyf. i Prästgården.

**Lönsås ka.** Sönd. högm. se Fornåsa ka.; 11 ssk i skolan.

**Ekebyborna ka.** Sönd. 11 högm., Brunius.

**Ask ka.** Sönd. 9.30 högm., Torhed.

**Normlösa ka.** Fred. 18 förs.-hemmet, Ture Jangvik. Sönd. 11 Knuthammar.

**Vallerstads ka.** Sönd. 9.30 Knuthammar; 10.45 ssk. Torsd. 15 kyrkl. syf. hos Margit Andersson, Vallerstads Lillgård.

**Skeppsås ka.** Sönd. se Normlösa eller Älvestad. Månd. 14 kyrkl. syf. i Ekebyborna Prästgård.

**Älvestads ka.** Sönd. 11 Torhed, ssk. Tisd. 14.30 kyrkl. miss.-syf. hos Magda Johansson, Grantomta.

**Österstads mk.** Sönd. 9.30 ssk. Onsd. 18 scouterna.

## Boberg

**Skeppsås missionsförsamling** hade skördefest på söndagen i missionskyrkan med god tillslutning. Sångare från Kommorp medverkade. Församlingens ordförande Erik Andersson läste inledningsord och hälsade välkommen. Pastor E Skogwik predikade. En tacksägelsegåva insamlades, vilken blev 5 500 kr.


BOBERG

# FORNÅSA-BINGO

i BYGDEGÅRDEN

**torsdagen den 23 oktober kl. 19.15**

**Vi spelar om: 4 presentkortsomgångar 40:—, 70:—, 140:—, Kotlettbrickor - Köttbrickor - Specerikorgar - Kaffeservis - 2 st 1/4-grisar - Köksmaskin - Bordslampa - Telefonbänk m. m.**

**2×6 + EXTRA SPEL OCH SNABBIS**

**Vid förlorad särdragning å full bingo utdelas presentkort à 25 kronor.**

1:— per bricka. — Vid köp av 10 brickor 1 gratisbricka. Vid köp av 15 st. 2 gratis. Platsbeställning per tel. 0141/701 21 onsdag kl. 17—19 och speldagen kl. 12—14.

Vi hälsar alla hjärtligt välkomna!

**Fornåsa IF**

31-10-69

## *Verksamhetsberättelse för*

# Lions Club - Borensberg

verksamhetsåret 1968—1969

**INKOMSTER:**

| | |
|---|---|
| Ing. behållning | 791: 36 |
| Marknadsnetto (1968) | 17.906: 81 |
| Försäljning av julgranar, kärvar, m. m. | 3.770: — |
| Ränta på innestående medel | 448: 07 |
| Summa Kronor | 22.916: 24 |

**UTGIFTER:**

| | |
|---|---|
| Marsbäcken (handikappläger) | 1.000: — |
| Blindläger | 1.000: — |
| Biafra-insamlingen | 2.000: — |
| Röda fjädern | 2.000: — |
| Julgåvor | 3.807: 70 |
| De gamlas dag | 1.547: 72 |
| Musikstipendium | 200: — |
| Ridskoleflicka | 55: — |
| Isbana i Lönsås | 300: — |
| Anti-rökkampanj (priser) | 450: — |
| Diverse gåvor | 364: — |
| "Fåglarna i strömmen" | 200: — |
| Inköp av julgranar och kärvar | 596: — |
| Röda Fjädern-kampanjen (artistgager, reklam, m. m.) | 1.259: 25 |
| Div. (annonser, hyra, försäkringar) | 1.218: 21 |
| Likvida medel och utgående varulager | 6.918: 36 |
| Summa Kronor | 22.916: 24 |

Klubben vill till allmänheten rikta ett varmt tack för all hjälp i samband med 1969 års marknad.

**LIONS CLUB BORENSBERG**

**Styrelsen**

# VÅRA ORTER

## BOBERG

### *En afton med Birger Sjöberg*

**Presentation i ord och toner av Fru Gullborg Ander, Skänninge, i Älvestads skola onsdagen den 22/10 kl. 19.00**

**Kaffeservering — Lotterier**

**Alla välkomna!**

**Älvestads Föreläsningsförening och Bobergs Röda korskrets**

## BOBERG

### Bostadstillägg för barnfamiljer

**Er ansökan måste vara inlämnad före den 1 nov. 1969 för att Ni skall kunna få bostadstillägget fr. o. m. januari 1970.**

**Kommunalnämnden i Bobergs kommun, Kommunalkontoret 590 33 FORNÅSA. Tel. 0141/703 20.**

### Söndagsskolans SKÖRDEFEST

**i BETANIA, KORSKROG**

**söndag kl. 14.30.**

**Evang. Elsie Engvall, barnen och lärarna medverkar.**

**Servering. — Välkomna!**

## NORMLÖSA

### Norrländskt symöte

i Salem Normlösa månd. den 20 okt. kl. 19.00. Pastor Bertil Jorsäter visar bilder från en resa till Italien. Sång, servering. Varmt välkommen!

**Syföreningen i Salem**

## BOBERG

### Älvestads kyrka

Alla Helgons dag kl. 13.00 högmässa. Därefter kyrkkaffe i Församlingssalen. Alla församlingsmedlemmar hjärtligt välkomna.

Söndag kl. 11.00 högmässa. Torhed.

**Kyrkorådet**

### *Guldbröllop* 24-10 69



Guldbröllop firas på lördag av hr Henning Jarl och hans maka Elsa, Djurgårdsgatan 89, Linköping.

### *Fornåsabo bäst i DM-plöjningen*

23-10-69

**Göran Jarander, Fornåsa, blev östgötamästare i traktorplöjning och blir härigenom också Östergötlands representant vid nästa års svenska plöjningsmästerskap i Östersund. Östgötatävlingen hölls på måndagen på Carlshovs egendom i Klockrike med JUF i Östergötland som arrangör.**

Göran Jarander vann på 269 poäng. Närmast kom Bengt Alm, Söderköping, med 247 poäng. Sex plöjare tävlade. Betingelserna var väl inte de allra bästa, men i stort sett klarades svårigheterna riktigt bra. Fem tävlingsmoment förekom och i tre av dessa, ogräsbekämpning, förutsättning för god såbädd och slutfåran, var Göran Jarander bäst. Varje tävlande hade att plöja 4 200 kvm. Som överdomare fungerade maskininstruktör Evald Carlsson, Linköping, Sven Larsson, Ringarum, var tävlingsledare.

De sex tävlande placerade sig enligt följande: 1) Göran Jarander, Fornåsa, 269 poäng; 2) Bengt Alm, Söderköping, 247; 3) Lars Ström, Tjällmo, 213; 4) Torgny Johansson, Ödeshög, 205; 5) Hans Johansson, Ringarum, 188; 6) Rune Wilhelmsson, Valdemarsvik, 140.

## BOBERG

### SKRÄDDERIET

**STÄNGT till efter nyår.**

**ERIK KARLSSONS SKRÄDDERI**

**Fornåsa**

### Kom ihåg BINGON

**I BYGDEGÅRDEN, FORNÅSA, i dag, torsdag, kl. 19.15.**

1: — per bricka.

Vid köp av 10 brickor en gratis.

Vid köp av 15 brickor två gratis.

Platsbeställning pr tel. 0141/701 21 i dag kl. 12—14.

Vi hälsar alla hjärtligt välkomna!

**Fornåsa IF**

## BOBERG

### KOM OCH SE östgötamästerskapen i traktorplöjning

**på CARLSHOVS EGENDOM, Fornåsa**

**måndagen den 20 okt. kl. 11**

Välkomna!

**Östergötlands JUF**

24-10 69

# ”Ingen motivering att staten övertar Bobergs domsaga”

**Det finns ingen motivering för att staten skall överta lokalhållningsskyldigheterna för underrätterna. Av den uppfattningen är man i alla fall inom tingshusbyggnadsskyldige i Aska, Dals och Bobergs domsaga. Vid en ordinarie tingshusstämma på tisdagen hade man nämligen att yttra sig över den promemoria från justitiedepartementet om övertagande av lokalhållningsskyldigheten, som gått ut på remiss från länsstyrelsen.**

I det yttrandet konstaterar man att det inte tas någon ståndpunkt till frågan huruvida ett övertagande skall äga rum eller ej i promemorian. Men tingshusbyggnadsskyldige finner inte den frågan betydelselös. Man anser nämligen att inget talar för ett statligt övertagande.

Domstolsväsendets lokala förankring i lokalhållningsskyldigheten utgör, särskilt när det gäller häradsrätterna, en ökad kontaktyta mellan domstolen och allmänheten, sägs det i yttrandet. När ett sådant samhälleligt organ som de tingshusbyggsskyldige fungerar och har fungerat väl, skall det inte upphävas på grund av sådana principiella resonemang som att domstolsverksamheten utgör en primär statlig funktion.

Skulle ett förstatligande trots allt komma till stånd, vänder man sig mot en del saker i det lagförslag, som ingår i promemorian. För det första anser man det inte lämpligt med ett övertagande den 1 juli 1970, som föreslås i promemorian. För den kommunala bokföringen är det mera praktiskt att övertagandet äger rum vid kalenderårsskiftet. Tingshusbyggnadsskyldige beslutar ju om utdebitering för kalenderår.

Man vänder sig också mot lagförslagets paragraf 2, där det sägs att tingshusbyggnadsskyldiges tillgångar skall övertas av staten utan vederlag från det staten övertar ansvaret för tingshusbyggnadsskyldiges förbindelser.

Vid tingshusstämman fastställdes också inkomst- och utgiftsstat för 1970. Det fastslogs då att man sänker utdebiteringen från fem öre till ett öre. Det innebär att man har en uttaxering av 1.770.840 skattekronor à ett öre. Denna sänkning har möjliggjorts genom att man från föregående år har ett överskott på 58.365 kronor. Totalt balanserar staten på 103.573 kronor.

# BOBERG 28/10 69

**Skördefest** höll söndagsskolan i Betania, Korskrog, i Älvan på söndagen. Förutom barnen, som svarade för ett trevligt program, medverkade evangelist Elvy Engvall från Linköping. Ledare för festen var fru Berta Pettersson.

**Bobergs vuxenskola** kan redovisa en rad olika studiecirkelverksamheter för året. En fortsättningskurs i engelska har redan kommit igång med 14 elever och med fru Gertrud Paulsson, Skeppsås, som lärarinna. Äta rätt och lagom är en kostcirkel med fru Ragnhild Gustavsson som ledare. Två cirklar i Gamla ting berättar förbereds varav den ena är ämnad att gå i Älvestad. Lärarinna blir fru Louise Karlsson, Tegneby. Fru Märta Damberg, Fornåsa, skall vidare leda en värdinnecirkel och dessutom planeras minst en cirkel i träslöjd samt bokföring och deklaration.

**Ulvåsaortens CKF-avdelning** har hållit möte hos fru Karin Larsson, Elmtomta. Från Östergötlands idrottsförbund förelåg inbjudan till en informationsdag i Fornåsa. Föreningen skall delta i den av östgötadistriktet anordnade tävlingen Vi vet vad den 4 november och vidare har man beslutat att tillsammans med centerpartiet ordna ett inbjudningsmöte i november. Fröken Carin Nicander berättade om en sommarresa till England och visade färgbilder.

**Vallerstads kyrkstämma** beslöt på söndagen om oförändrad utdebitering 1 krona för 1970. Man beslöt vidare att till investeringsfonden avsätta 4.000 kronor.

**Kyrkostämman** i Normlösa har fastställt utdebiteringen för 1970 till oförändrat 1 kr pr skattekrona.

# Boberg 28/10 69

**Ulvåsaortens CKF-avdelning** har hållit möte hos fru Karin Larsson, Elmtomta. Från Östergötlands idrottsförbund förelåg inbjudan till en informationsdag i Fornåsa. Föreningen skall delta i den av östgötadistriktet anordnade tävlingen Vi vet vad den 4 november och vidare har man beslutat att tillsammans med centerpartiet ordna ett inbjudningsmöte i november. Fröken Carin Nicander berättade om en sommarresa till England och visade färgbilder.

**Skeppsås—Vallerstad CKF** har haft månadsmöte hos familjen Wikström, Heljorp. En hälsning från ordföranden i Nordens landskvinnor Sonja Fredgardh upplästes. Uttalanden vid CKF:s förbundsstämma blev föremål för samtal och kommentarer.

**Bobergs vuxenskola** kan redovisa en rad olika studiecirkelverksamheter för året. En fortsättningskurs i engelska har redan kommit igång med 14 elever och med fru Gertrud Paulsson, Skeppsås, som lärarinna. Äta rätt och lagom är en kostcirkel med fru Ragnhild Gustavsson som ledare. Två cirklar i Gamla ting berättar förbereds varav den ena är ämnad att gå i Älvestad. Lärarinna blir fru Louise Karlsson, Tegneby. Fru Märta Damberg, Fornåsa, skall vidare leda en värdinnecirkel och dessutom planeras minst en cirkel i träslöjd samt bokföring och deklaration.

**Vallerstads missionsförsamling** hade skördefest i missionshuset på söndagen. Pastor Gunnar Mering, Motala, och sångare från Sjökumla medverkade med tal och sång. Pastor E Skogwik inledde och avslutade. En insamling gav 517 kr.

**Kyrkostämman i Normlösa** har fastställt utdebiteringen för 1970 till oförändrat 1 kr pr skattekrona.

**Vallerstads kyrkostämma** beslöt på söndagen om oförändrad utdebitering 1 krona för 1970. Man beslöt vidare att till investeringsfonden avsätta 4.000 kronor.

# Boberg 22/4 69

Gymnastikföreningsjubileum. Fornåsa gymnastikförening har firat tioårsjubileum då man höll en sammankomst i bygdegården. Distriktsordföranden Arthur Svebäck, Motala, överlämnade bronsplaketter till sju medlemmar, som varit med sedan föreningen bildades och samtliga har haft ett 75-procentigt deltagande. De sju var Anna Lisa Cederström, Hildur Johansson, Sonja Gustafsson, Aina Andersson, Margit Johansson och Helmy Hedborg. Gymnastikförbundets diplom utdelades till Olof Johansson. Det var fru Gunborg Lindohf, Motala, som bildade gruppen 1959 och hon deltog också i jubileet.

# BOBERG 22/4 69

**Kyrkobyggnader** genom tiderna var rubriken på det anförande ingenjör Ture Jangvik höll i Normlösa församlingshem på fredagen. Arrangör för mötet var Bobergs Röda korskrets.

**Krossade fönsterrutor.** Några mopedåkande ynglingar från Lönsås roade sig på fredagskvällen med att kasta sten genom fönster på fastigheter i Lönsås. Det hela polisanmäldes på lördagen.

# BOBERG 22/10 69

Birger Sjöberg blev omtalad och omsjungen i samband med samkväm i Älvestad skola som arrangerades på onsdagskvällen av Älvestads Föreläsningsförening och Bobergs Röda korskrets. Ett uppskattat inslag om Birger Sjöberg bjöds av fru Gullborg Ander från Skänninge. Det blev en presentation i ord och toner där fru Ander framförde en hel del sånger av Sjöberg och även läste dikter av den kände författaren och tonsättaren.

# Boberg 22/10 69

**Älvestads föreläsningsförening** och Bobergs rödakorskrets hade på onsdagen i Älvestads skola anordnat en Birger Sjöbergafton, vars behållning fick gå till den pågående riksinsamlingen för Röda korset. Fru Gullborg Ander, Skänninge, talade om diktaren samt sjöng många av Fridas visor. Som ett extra inslag i programmet framförde hon Höstdagjämning, en av Bertil Korsfeldt nykomponerad sång med ord av Folke Larsson. Lotterier samt servering av kaffe med skänkt bröd gav kretsen en inkomst av 332 kr. Ordföranden kyrkoherde Arthur Knuthammar framförde kretsens tack till de medverkande och dem som på annat sätt bidragit till det goda resultatet.

Kyrkobyggnader genom tiderna var rubriken på det anförande ingenjör Ture Jangvik höll i Normlösa församlingshem på fredagen. Arrangör för mötet var Bobergs Röda korskrets.

# BOBERG 20/10 69

**Älvestads församling** höll ordinarie kyrkostämma under måndagskvällen. Sammanträdet blev nu snabbt avklarat då man endast hade att ta del av den föreslagna staten inför 1970. Staten godkändes i sin helhet vilket bl. a. innebär att det under 1970 blir en oförändrad utdebitering på 1:20 per skattekrona.

**Kyrkostämma** med Lönsås församling godkände på onsdagen statförslaget, balanserade på 50.760 kr. Utdebiteringen fastställdes till oförändrat 1:40.

# Normlösa

**RÖDA KORS-AFTON**

**hålles fredagen den 24 okt. kl. 18 i Normlösa Församlinghem.**

Föredrag av ingenjör Ture Jangvik, Linköping, över ämnet ”Kyrkobyggnaden genom tiderna”.

Kaffeservering.

Lotterier med dragningar.

Alla hälsas hjärtligt välkomna!

**Bobergs Röda korskrets**

# Skatten höjd i Bobergs kommun

# Kostnadskrävande projekt orsak

**Vid måndagskvällens sammanträde med Bobergs kommunalfullmäktige, hade man bl. a. att gå igenom den nådiga luntan som gällde 1970 års utgifts- och inkomststat. Något yrkande om prutning på den föreslagna höjningen av utdebiteringen blev det inte utan man fastställde skatten till 11:30 kr, man har hitintills haft 9:50 kr. Kommunalnämndsordf. C. G. Pantzar redogjorde för de kostnadskrävande prospekt som nödvändiggjorde den nämnda höjningen och för statsförslaget har tidigare redogjorts i tidningen. Sammanträdet utmynnade i en mindre öldebatt, genom att framställning om utsträckt tid för utskänkning av öl stod som sista punkt på dagordningen. Efter votering blev det avslag**

Föreliggande förslag till utgifts- och inkomststat för 1970 fastställdes av fullmäktige, innebärande en höjning av utdebiteringen till 11:30 kr per skattekrona. Fullmäktige beslöt

att fastställa hundskatten till oförändrat 35 kr per hund,

att skottpengar utbetalas med oförändrat 5 kr per räv,

att bemyndiga idrottsplatskommittén att fördela 1970 års anslag till idrottsverksamhet,

att fördela anslag till föreningar och organisationer enligt kommunalnämndens förslag,

att överta driften för vägbelysning i kommunen samt övertaga driften av lyset på isbanorna som f.n. finns,

att fastställa beloppet till kommunalfullmäktiges förfogande till 227.800 kronor, samt

att införa frivillig musikundervisning i enlighet med skolstyrelsens förslag, kostnad 15.000 kr.

Kommunalnämndens ändringsförslag i budgeten godkändes. Likaså föreslagna utbyggnaden av vägbelysningen och övertagandet av driften för densamma inom kommunen. Anläggningskostnaden för hela Bobergs kommun uppgick till 53.990 kr, med en driftskostnad per år av 4.195 kr.

### ÖLUTSKÄNKNING

Fullmäktige hade att på nytt behandla ärendet angående ansökan om utskänkning av öl, det gällde nu utsträckt tid. Hr Per Inge Lundberg, Fornåsa Trafikhall, hade vid kontakt med länsstyrelsen meddelat att tillstånd till utskänkning av öl för ifrågavarande lokal önskades till kl. 21.00. Kommunalfullmäktige har tidigare tillstyrkt utskänkning av öl mellan kl. 08.00—18.00.

Kommunalnämnden hade beslutat med 5 ja-röster mot 3 nejröster i enlighet med nykterhetsnämndens förslag att föreslå fullmäktige tillstyrka utskänkning av öl mellan kl. 08.00—21.00. Efter en mindre debatt i fullmäktige, som utmynnade i votering, blev det avslag på framställningen om utsträckt tid och man gick här alltså emot kommunalnämndens förslag.

Flera talare yttrade sig för och emot och hr Rune Erikssons, med instämmande av flera, avslagsyrkande segrade vid votering med rösterna 18—13. En ledamot avstod från att rösta och tre var frånvarande.

### POST-SKRIVELSEN

Som tidigare nämnts hade kommunalnämnden beslutat sända protokollsutdrag till Postdirektionen med begäran att postombud placeras i Fornåsa där värdepost dagligen kan avlämnas. Vidare att postutdelningen skall börja kl. 08.00 i Fornåsa och att på grund av den myckenhet av värdepost som sändes till skolexpeditionen, kommunalkontoret och försäkringskassan får den dagliga posten lämnad i gemensam låda.

I protokollsutdraget till postmästaren i Motala och till postdirektionen i Östra distriktet anhölls om svar angående begärda ändringar. Lagom till fullmäktiges sammanträde hade man fått svar från postmästaren med besked om att man tagit hänsyn till begärda önskemål, dock kunde man inte från postens sida börja postutdelningen förrän tidigast kl. 08.25.

### LÖNENÄMNDEN

Lönenämnden i Bobergs kommun hade föreslagit att slopa den kommunala bostadssubventionen som f. n. utgår med 20 procent. I enlighet därmed beslöt fullmäktige att fr. o. m. den 1 jan. 1970 slopa samtliga bostadssubventioner i Bobergs kommun utom den i vaktmästarbostaden i Lönsås där lönenämnden anser det störande att ha samlingslokalen under bostaden.

Beslöts att konsultarvode på summa 2.800 kr utbetalas till Svenska Kommunförbundet för hjälp med bokslutet under 1968. Vidare beslöts att till Kommunförbundets länsavdelning betala en avgift av 724 kr för 1969.

Man beslöt anta Zander & Ingeströms anbud på 12.800 kr och att anslå 2.200 kr till övriga utgifter i samband med insättning av avjärningsfilter i Österstads vattenverk. Det beslöts att erforderliga medlen 15.000 kr skulle tas ur allmänna investeringsfonden.

### LÖNSÅS VATTENVERK

Anbud på färdigställande av vattenverket i Lönsås hade inkommit från två entreprenörsfirmor. Arbetet gäller att utföra vattenledningar m. m. för lågreservoar i Lönsås. Fullmäktige beslöt att för ifrågavarande arbete anta F:a Grävmaskinsarbeten, Lennart Carlssons, Klockrike, anbud på 9.800 kr. Man beslöt att på löpande räkning utföra isolering samt ny dörr m. m. och att ge byggmästare Yngve Carlsson i uppdrag att utföra detta.

Man beslöt att under förutsättning att lagändring sker med tillämpning från den 1 januari 1970 utge ett ekonomiskt bidrag till de politiska partierna som är representerade i kommunens kommnaulfullmäktige med 300 kr per år för varje fullmäktige som vid närmast föregående val utsetts för respektive parti. Hr Hugo Askling ansåg att partipropagandan är så effektiv genom massmedian att "stödet" var onödigt och han anmälde sin reservation till beslutet.

Det beslöts att bidrag till läroböcker på gymnasiala yrkes- och fackskolor skall utges med 50 procent av godkänd kostnad under läsåret 1969—70 till en kostnad av 7.000 kr.

—kvist.

# *Mjölbyblocket får namnet Folkunga Men tre reservationer i namnfrågan*

**Mjölby kommunblock kommer efter sammanläggningen att få namnet Folkunga. Det beslöt samarbetsnämnden vid ett sammanträde i Väderstad på onsdagen. Beslutet var inte enhälligt. Tvärtom lämnades inte mindre än tre reservationer till förmån för lika många förslag. Namnfrågan var bara en liten del av de många viktiga beslut som fattades. Ett konkret förslag till sammanläggningsbeslut skall tillställas kommunerna. Kan man där fatta beslut under november — och det är viktigt att man blir klar så snabbt som möjligt — kan kammarkollegiet vara färdigt med sitt beslut i mars—april. Så snart detta är klart kan kommunerna utse sammanläggningsdelegerade, som blir den styrande och beslutande församlingen. Med dessa och andra beslut nådde i praktiken Mjölby kommunblock sitt första målsnöre.**

Medan arbetsgruppen för förvaltningsorganisationen lämnat namnfrågan öppen beslöt AU enhälligt föreslå namnet Folkunga på den sammanlagda kommunen. Hr David Ek föreslog för sin del Vifolka medan hr Sigurd Karlsson Skänninge, föreslog att man ordnade en pristävling i namnfrågan. Hr Harry Magnusson, Mjölby, slutligen menade att namnfrågan först borde diskuteras i fullmäktigeförsamlingarna utan något förslag från samarbetsnämnden, som sedan efter diskussion skulle ta ställning. Först slogs förslaget om pristävling bort och sedan blev det votering om hr Magnussons förslag, som slogs bort med siffrorna 3 — 10. Samarbetsnämnden beslöt därefter utan votering att namnet skall vara Folkunga. Hr Ek reserverade sig skriftligt med motiveringar varför Vifolka är lämpligare som kommunnamn och hrr Karlsson och Magnusson blankt till förmån för sina respektive förslag.

Ytterst är det kmt som beslutar i namnfrågan. Beslutet i det egentliga sammanläggningsärendet formuleras så att stadsfullmäktige / kommunalfullmäktige beslutar anhålla om kmt:s förordnande om att Mjölby och Skänninge städer, Vifolka landskommun, området för Normlösa, Vallerstads och Skeppsås församlingar i Bobergs landskommun samt Appuna, Hogstads, Väderstads och Kumla församlingar i Folkunga landskommun, sammanläggs till en kommun, benämnd Folkunga den 1 jan 1971. Den nya kommunen skall utgöra stad.

Beslutanderätten i den nybildade kommunen skall intill dess att indelningsändringen träder i kraft, utgöras av sammanläggningsdelegerade. Dessa skall utgöras av 50 ledamöter, med 25 för Mjölby, nio för vardera Skänninge och Vifolka, tre för Bobergsdelen och fyra för Folkungadelen. Sammanlagt blir det 34 suppleanter. Såväl dessa som de ordinarie ledamöterna skall utses bland de nuvarande fullmäktigeledamöterna i respektive kommuner.

I övrigt föreslår man att kmt förordnar att användningsområdet för de nuvarande kommunernas donationer skall vara oförändrat, att den avtalade ekonomiska regleringen vid delningen av Boberg och Folkunga landskommuner fastställs, att staten efter sammanläggningen svarar för väghållningen, där staten nu är väghållare och att extra skatteutjämningsbidrag beviljas i sådan utsträckning att bidraget inte blir mindre än summan av de bidrag som skulle ha utgått om sammanläggningen inte hade genomförts.

I förslagen till de beslut som kommunerna skall fatta heter det att stadsfullmäktige, respektive kommunalfullmäktige uppdrar åt drätselkammaren respektive kommunalnämnden att med övriga kommuner inom blocket samt i förekommande fall Motala och Vadstena ingå avtal enligt upprättat förslag beträffande ekonomisk reglering vid delningen av Boberg och Folkunga landskommuner.

Även om Mjölby kommunblock i framtiden kommer att heta Folkunga så kommer de ortnamn som finns inom området att bevaras. Det är bara kommunen som sådan som får namnet Folkunga.

## Det stod i 25/10 69 CORRESPONDENTEN

**1869.** Konungens Befallningshafvande har fastställt ett flertal af Östergötlands läns landsting fattade beslut, bl a att en landstingsskatt för år 1870 skall uttaxeras med 3 öre på hvarje riksdalers bevilling.

Kinda Kanal-Aktie-Bolags ordinarie bolagsstämma i Linköping den 7 Oktober beslutade bl a bemyndiga direktionen att, förutom de efter fastställd plan återstående kanalarbeten, under nästkommande år låta verkställa ombyggnad af slussen och bron vid Brokind, de fasta broarnes vid Quilla, Westerby och Linköping förändring till rörliga, utvidgning till segelbarhet af den nu befintliga grafven emellan sjöarne Åsunden och Emmern, med dertill hörande brobyggnad, hvarigenom sistnämnda sjö kommer i förbindelse med båt- och kanalleden, samt upprensning af passet vid Säby, der Stångån utfaller från sjön Rengen, och tillhörande broförändring jemte inlösen af vattenfallet, äfvensom andra arbeten. Till ordförande i direktionen utsågs herr statsrådet, kommendören med stora korset af Kongl Nordstjerne-orden, frih. G af Ugglas. —

**1919.** Svår vattenbrist råder i olika delar av Östergötland. Kraftverken i Linköpingsrayonen lämna endast 1/4 av den normala kraften. Kvarnarna i Mjölby måste inskränka driften.

Marinflygaren löjtnant Tornberg har flugit från Västervik till Stockholm på en och en halv timma.

Länsstyrelsen tillstyrker att Mjölby stadsfråga löses snarast samt att både samhället och socknen skola ingå i staden. —

Spritpriserna har sänkts i Linköping. Kryddat brännvin kostar kr 5:25 per liter, Cederlunds konjak två stjärnor 7:75. —

En vandarförening i Linköping bildades på söndagen i samband med en vandring till Blästad och Vidingsjö och åter. Major G von Feilitzen var ledare. —

## Skatten upp 1:80 för Bobergsborna

24-10 69

Bobergs kommunalfullmäktige beslöt på måndagen godkänna kommunalnämndens ändringsförslag i budgeten jämte utbyggnad av vägbelysningar inom kommunen med en total anläggningskostnad av 53 990 kr och en driftkostnad av 4 195 kr per år. Driften för vägbelysning och ljus vid de isbanor som f n finns skall övertas av kommunen. Förslaget till nästa års stat godkändes och utdebiteringen bestämdes till 11:30, en höjning med 1: 80.

Hundskatten fastställdes till 35 kr och skottpengar skall utbetalas med fem kr per räv. Till kommunalfullmäktiges förfogande anslogs 227 800 kr och frivillig musikundervisning i enlighet med skolstyrelsens förslag skall införas för en kostnad av 15 000 kr.

Från 1 januari slopas samtliga bostadssubventioner i Bobergs kommun utom den i vaktmästarbostaden i Lönsås, då lönenämnden ansett att det är störande att ha samlingslokalen under bostaden. Ett konsultarvode på 2 800 kr till Kommunförbundet för hjälp med bokslutet under 1968 godkändes, liksom en avgift till Kommunförbundets länsavdelning på 724 kr.

För avjärningsfilter i Österstads vattenverk antogs ett anbud på 12 800 kr från Zander & Ingeström. Därjämte anslogs 2 200 kr till övriga utgifter i samband med insättning av detta filter. Ett anbud på 9 800 kr från Lennart Karlsson, Klockrike, gällande färdigställandet av vattenverket i Lönsås antogs. Det kommunala partistödet fastställdes till 300 kr årligen för varje fullmäktige. Hr Askling reserverade sig mot beslutet om partistöd. Bidrag till läroböcker på gymnasiala yrkes- och fackskolor skall utges med 50 procent av godkänd kostnad under innevarande läsår. En ansökan från hr Per Inge Lundberg om utsträckt tid till kl 21 för utskänkning av öl i Fornåsa trafikhall avstyrktes med siffrorna 18—13. Fullmäktige har tidigare tillstyrkt utskänkning till kl 18 och detta ansåg majoriteten tillfyllest.

# Fornåsa postexpedition upphör vid månadsskiftet

18-10-69



*Utanför Fornåsapostens lokaler lämnar postbiträdet, fru Ally Palm, ut posten till f kreatursskötaren Ivar Johansson, betrodd som hämtare av posten till ålderdomshemmet Vileborg*

31 oktober är sista dagen invånarna i Boberg kan besöka sin enda postanstalt, den i Fornåsa. Visserligen är det möjligt att ett postombud inrättas i Fornåsa så att befolkningen även i fortsättningen kan lämna in sina försändelser av skilda slag här, men faktum kvarstår dock att postexpeditionen upphör vid månadsskiftet. Istället blir det lantbrevbärare från Borensberg och Motala. En del av Fornåsaområdet, 50—60 hushåll, kommer även att föras till Skänninge och införlivas med en lantbrevbärarlinje som utgår därifrån.

1 december 1897 öppnades poststation i Fornåsa samhälle, d v s för 72 år sedan. 1 april 1943 förenades den med järnvägen, vilket innebär att järnvägspersonalen skötte posten. I samband med att järnvägen nedlades upphöjdes den till postexpedition. Stationsmästare blev Karl Evert Johansson, som tidigare varit förste trafikbiträde vid järnvägen, där han haft hand om posten. Hr Johansson flyttade i början på detta år till Blomstermåla, där han tillträdde en liknande befattning som stationsmästare. Tjänsten har sedan dess varit vakant men under större delen av året har fröken Inga-Britt Pettersson tjänstgjort som t f postmästare.

Den förste poststationsföreståndaren i Fornåsa var annars järnvägsföreståndare Carl Runo. Hans lön från järnvägen utökades med de 360 kr årligen, som postverket värderade hans arbete till. Postverkets kostnader för poststationen täcktes av frimärksförsäljningen, som t ex 1901 inbringade 1 361 kr.

I och med att postexpeditionen indras sker omorganisering av flera lantbrevbärarelinjer, omtalar postmästare Åke Svärd i Motala. Större delen av Fornåsaområdet förs till Borensberg, varifrån lantbrevbärare utgår dels på linjen Bornesberg—Tornby, dels Borensberg—Fornåsa. Linjen Fornåsa—Österstad flyttas över till Motala och slås samman med större delen av linjen Motala—Ulvåsa till en linje som kommer att benämnas Motala—Österstad. Sistnämnda ort får sålunda i fortsättningen Motala som postadress. Lantbrevbäraren på linjen Motala—Ulvåsa, Sven Thor, Motala, avgår f ö med pension vid samma tillfälle.

*BOBERG*

Vår nuvarande adress är

BOBERGS KOMMUN,

KOMMUNALKONTORET,

FORNÅSA,

590 30 BORENSBERG

# Fornåsaposten har slagit igen

4-11-69

**Posten i Fornåsa har slagit igen. Den stängdes i och med månadsskiftet. Postservicen i Fornåsa—Boberg sker nu via lantbrevbärare och postombud i Fornåsa. Det är köpman Ingemar Eriksson som har den senare sysslan.**

En viss uppdelning av postdistributionen har skett i samband med postanstaltens nedläggning. Motala har övertagit linjen Fornåsa—Österstad och två nya linjer upprättas med Borensberg som utgångspunkt. Det blir en tur Borensberg—Fornåsa och en som benämnes Borensberg—Tornby.

Ett 50-tal hushåll får posten via Skänninge. Lantbrevbärare Hans Egberth från Fornåsa är ensam på sin linje och betjänar omkring 260 hushåll. Ungefär 65 kg. bär han omkring i sin väska varje dag.

**Skolstyrelsen föreslår** i en skrivelse till komunalfullmäktige sänkningar i sitt statförslag. Beloppet 20 000 kr föreslås sänkt till 8 000 kr i driftbulgeten för studieresor, lägerskola, skilodrott och bad. Nedskärningen innebär att de båda första aktiviteterna stryks ur programmet. I kapitalbudgeten förslås en sänkning från 10 000 kr till 6 000 kr. Pengarna gäller särskilt undervisningsmaterial och pedagogisk utrustning. Skolstyrelsen motiverar prutningarna med det besvärliga ekonomiska läget och säger sig vilja medverka till att kostnaderna hålls nere, även om särskilt studieresorna i likhet med tidigare år borde finnas. Beträffande sänkningen av anslaget i kapitalbudgeten har man sedan ett par år iakttagit stor försiktighet vid inköp av maskiner och dylikt med tanke på nya skolan i Fornåsa.

24/10 69

## Boberg

**En träff för hemsamariter** hölls på torsdagen i Vileborg, Fornåsa. Inbjudna var samtliga rerpresentanter från kommunen som sysslar med något slag av åldringsvård såsom distriktssköterskorna, hemvårdarinnorna, personalen på Vileborg, socialnämndens ledamöter under ledning av ordföranden Seth Andersson, kommunalkontorets personal, med fullmäktigeordföranden Hugo Hall i spetsen. Inspektör Ulla Brunfors, länsarbetsnämnden, Linköping, höll en allmän orientering om åldringsvårdsfrågorna i dagens samhälle och illustrerade sitt föredrag med bildbandet Att vara hemsamarit. Efter föredraget följde diskussion och vidare erhöll tio utbildade hemsamariter inom kommunen broscher, utdelade av kommunalfullmäktiges ordförande Hugo Hall. Hemsamariterna genomgick under våren en fyramånaders kurs i Motala och sammanlagt finns nu inom kommunen 26 utbildade hemsamariter.

**En dagkurs för mjölkproducenter** har hållits i Fornåsa bygdegård. Lantbrukskonsulent Viktor Olsson, Linköping, hälsade ett 50-tal intresserade välkomna. Fornåsakursen var den tredje av de totalt nio kurser som skall hållas denna månad. Agronom Börje Olsson, Östergötlands läns hushållningssällskap, informerade om mjölkinvägningens säsongvariationer och kornas fruktsamhet. Lantbrukskonsulent Viktor Olsson och assistent Thorsten Eklund, båda lantbruksnämnden, talade därefter om vinterns utfodring och den begränsade grovfodergiva som bör ges. I Tjällmo bygdegård skall en liknande kurs hållas den 30 oktober.

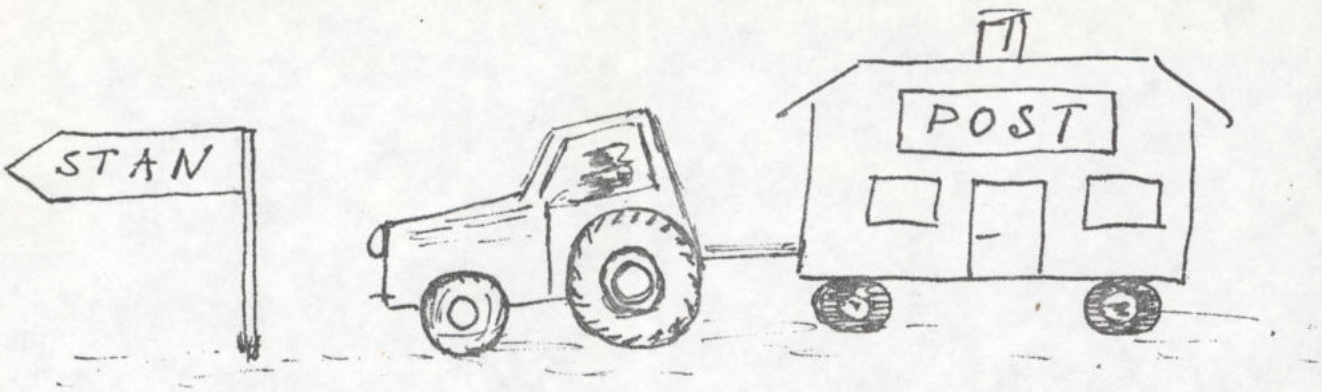


Det är mycket som dras in .....

Men sparbanken i Fornåsa har sedan ett år tillbaka utökat sin expeditionstid till kl. 9.30 - 14.00 alla vardagar utom lördagar, samt torsdagar även kl. 16.00 - 18.00.

SPARBANKEN

INGA PENNINGAFFÄRER ÄR OSS FRÄMMANDE.

Nu när posten drages in står vi till tjänst med bl.a.:

INBETALNINGAR på postgiro och bankgiro
av t.ex. TELEAVGIFTER
HYROR
FÖRSÄKRINGAR
LIKVIDER för räkningar

UTBETALNINGAR av t.ex. POSTGIRO
POSTANVISNING
BARNBIDRAG
PENSIONER
LÖNER
PRODUKTLIKVIDER m.m.

Ett bra tips: Låt Edra inkomster gå direkt till Ert bankkonto hos oss och gör pengarna räntebärande tills Ni behöver dem.

Med vänlig hälsning
ASKA-BOBERGS SPARBANK

Tel. : kontoret i Fornåsa 70370.

# *Bobergsstrid för 12 år sedan skapade ett nytt originellt parti*

**En epok i det kommunala livet i Boberg är snart slut. Det är en tolvårig tradition som kommer att försvinna i och med att Motala kommunblock blir verklighet. Då försvinner nämligen det lokala partiet som under tolv års tid haft två representanter med i Bobergs fullmäktige. Kartiet bildades efter en "kris" i det kommunala livet och namnet på det nya partiet blev "Kommunen före partiet" och detta är också det valspråk de båda representanterna i fullmäktige hela tiden sökt följa. Den man som varje år stått som första namn på valsedeln är Hugo Askling, 71, och med titeln bonde i katalogen.**

— Det får vara nog för mig nu, säger han och tillägger: — Jag tycker att jag med ålderns rätt kan få lämna det kommunala livet och jag tror inte heller att vi i det kommande storblocket skulle kunna göra oss gällande, även om det skulle vara roligt att få ställa en hel del frågor till "garnityret" i Motala stad.

Det finns många märkliga saker när det gäller Kommunen före partiet, som alltså bildades för tolv år sedan. Ingen organisation står bakom kandidaterna på listan utan den har gjorts upp spontant varje år. Några gruppsammanträden mellan de båda representanterna har inte hållits utan var och en har arbetet med sin sak, men i fullmäktige har man i alla fall uppträtt mycket enigt.

Anledningen till att denna lista spriddes för tolv år sedan var en splittring inom centerpartiet. En sak som man emellertid är mycket tyst med i det här sammanhanget. Ingen vill dra upp stridigheterna igen och allra minst Hugo Askling själv.

Han förklarar:

— Det var vissa tendenser inom det kommunala som jag opponerade mig mot. Och detta väckte tydligen beundran i vissa kretsar. För när valet kom spriddes en lista med mitt namn först och en rad andra personer från vilt skilda samhällsgrupper.

### VISSA TENDENSER

Man talar alltså om vissa tendenser inom kommunallivet i Boberg och i klartext betyder det att en del ansåg att man inte fick klara och riktiga besked från kommunens styrande.

Hugo Askling hade aldrig tidigare tillhört något kommunal förvaltning i Boberg men han hade däremot suttit som kommunalnämndens ordförande i Landeryds kommun, när han för tolv år sedan invaldes i Bobergs fullmäktige.

De första åren blev ganska slitsamma för Hugo Askling och andremannen i det lokala partiet. Åtskilliga uppgörelser blev det i fullmäktige med många hårda ord mellan de ledande och de nya förtroendemännen.

**— Jag tyckte att man på den tiden handskades väl vårdslöst med kommunens tillgångar och därför var man kanske ganska bitter i tonen, säger Hugo Askling i dag.**

— Nu är emellertid förhållandet ett helt annat och det är glädjande att man fått vara med om den här utvecklingen, tillägger han.

### INTE BLIDA ÖGON

Det lokala partiet sågs inte med blida ögon av ledningarna för de övriga redan etablerade partierna. I ett av lägren var man speciellt hård och såg det som en hederssak att "kasta ut" de båda representanterna som kommit in.

Men Kommunen före partiet samlade i alla fall röster så att det räckte för mandaten och väl det också. Vid samtliga tillfällen har man varit endast några få röster från att ta ett tredje mandat i fullmäktige.

Det går att räkna ut varifrån rösterna kommer, eftersom man förrättat landstingsvalen samtidigt med kommunalvalen. I landstingsvalen har inte det lokala partiet ställt upp och därför har man alltså kunnat se vem som vid kommunalvalet "svikit" sitt parti. Och av den undersökningen framgår att samtliga partier har fått släppa röster till det lokala partiet.

Det är naturligtvis också detta som gjort att det i viss mån retat en del av de väl etablerade partierna. Dessa motsättningar har emellertid med åren försvunnit och nu är Kommunen före partiets representanter välsedda i fullmäktigeförsamlingen.

### LÄGGER AV

Hugo Askling tänker inte ställa upp som kandidat inför det kommande valet nästa år då man skall välja representanter för det nya kommunblocket. Han tror inte att det lilla lokala partiet skulle kunna göra sig gällande och för hans egen del menar han att han med ålderns rätt bör få möjligheter att avgå.

**Visserligen är inte åldern något skäl som skulle kunna anses vara väl motiverat om man känner Hugo Askling som enligt prästbeviset i dag uppnått 71 levnadsår. Hans kapacitet är stor och som ordförande och ledamot i olika styrelser i bygden finns han med.**

Dessutom hinner han med att fullgöra en full arbetsdag i ladugården samt att varje vecka åka till badhuset i Linköping för en "kall avrivning" och för samlande av nya krafter.

Trots att han nu inte kommer att kandidera till den nya storkommunen så hindrar detta inte att han har synpunkter även på det problemet.

### LEDSEN PÅ MOTALA

— Det är givetvis med ledsnad man ser att storkommunen kommer till. Jag har aldrig haft mycket till övers för den tanken. Inte minst därför att centralorten heter Motala, säger Askling.

**— Jag tycker att Motala stad har skött sina affärer så pass dåligt att det inte är något att stå efter att komma med i den samlingen. Jag tror det skulle vara roligt att vara med i den kommande storkommunens fullmäktige, inte minst därför att man då skulle få möjligheten att ställa Motalas ledande mot väggen, tillägger han.**

Askling fortsätter:

— Om man inte sköter sig kommer jag emellertid inte att sitta stillatigande. Det finns ju andra möjligheter att påverka utvecklingen än att vara med i fullmäktige. Och så har man ju massmedia att säga sin mening i.

Det finns åtskilliga saker som Hugo Askling anser attt han vill veta mer om när det gäller Motalas politik. Detta gäller inte minst social- och zigenarpolitiken, säger han.

### PARTISTÖDET

Vid det senaste KF-sammanträdet i Boberg tog han till orda ifråga om partistödet.

— Det saknar laglig grund i både kommunallag och grundlag ett sådant stöd, hävdar han.

För hans eget parti kan det också bli problematiskt när partistödet skall delas ut. Någon organisation som står bakom Kommunen före partiet finns ju inte, även om det sitter två man i fullmäktige. Vid varje val har listan kommit fram genom en spontan aktion.

En av dem som arbetat i bakgrunden med att få till stånd listan är Nils Hj. Åberg i Fornåsa som framhåller för tidningen att han nu räknar med att Kommunen före partiet är ett avslutat kapitel. Men, säger han, jag tror att det har gjort nytta under de år det verkat i Boberg.

### FÖRSÖKT HALLA RENT

Kommunen före partiet är snart en epok som är slut i Bobergs historia. Under tolv år har partiet retat de partitrogna och glatt dem som inte delat sitt partis alla synpunkter. Under de tolv åren har mycket hänt som säkerligen kan tillskrivas de "partilösa".

En gång i stridens hetta kallades deras valsedel för renhållningspartiets lista. Hugo Askling om det epitetet:

**— Ett bra namn. Alldeles mitt i prick. Vi har sökt att hålla rent i Bobergs kommunalförvaltning och jag tror vi lyckats.**

SVERKER ÖSTLUND.

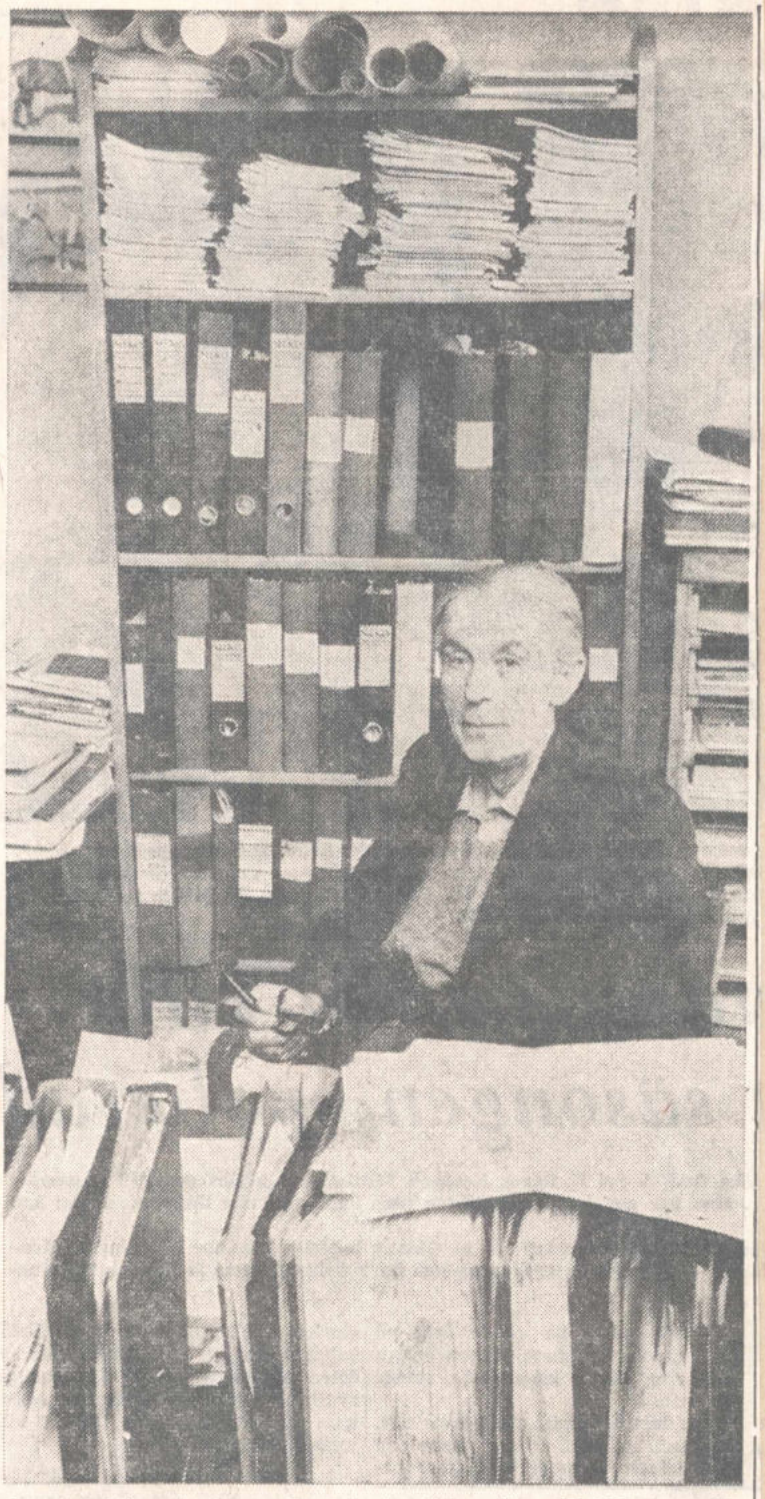

*Hugo Askling, 71, har under tolv års tid varit med i Bobergs fullmäktige som representant för det lokala partiet Kommunen före partiet som kom till genom en spontan aktion bland bygdens folk.*

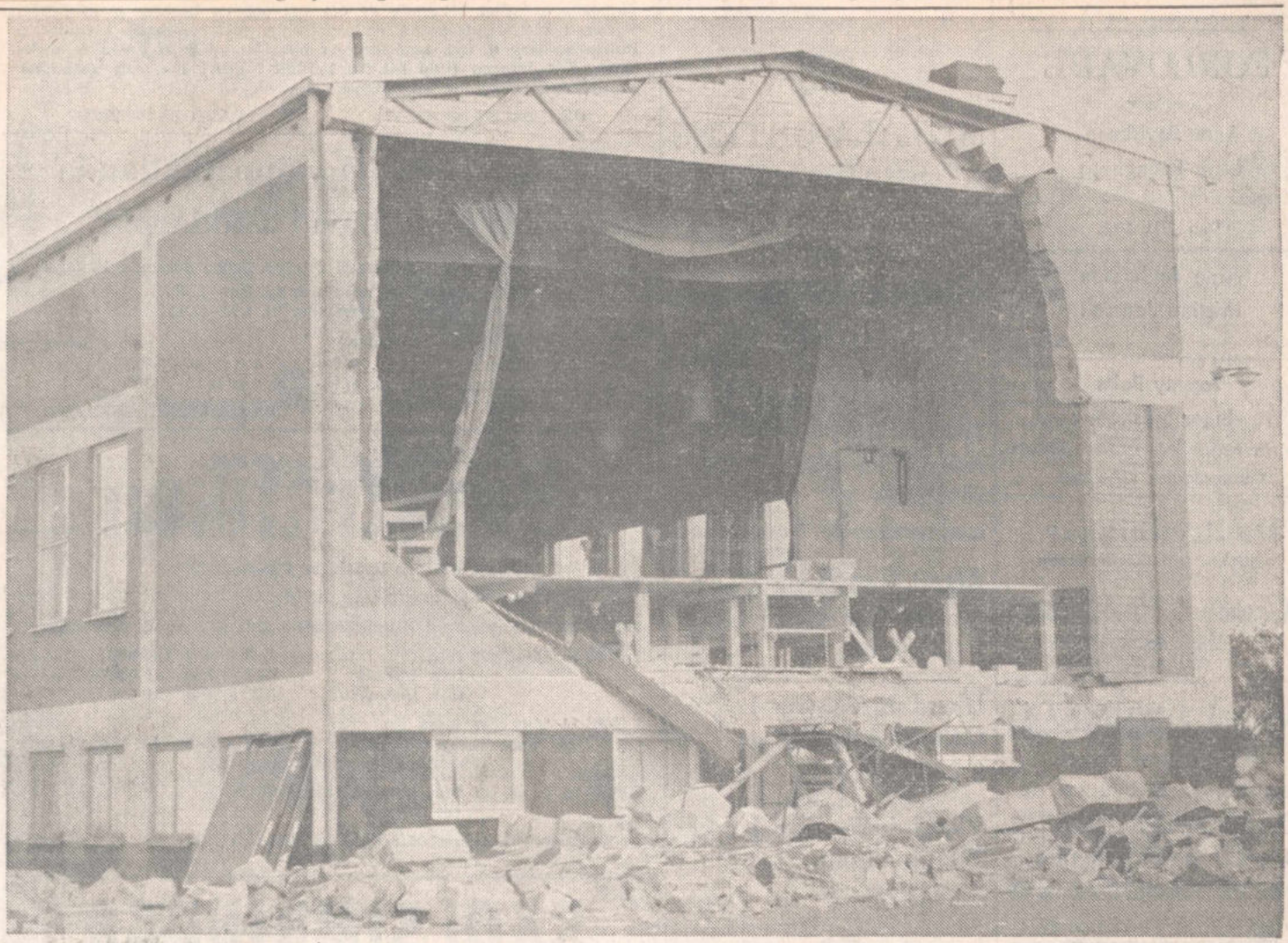

*Fornåsa drabbades kanske hårdast i länsdelen av den svåra stormen under natten till söndagen. På lördagskvällen raserades nämligen hela södra gaveln på Byggdegården. Gården är byggd 1959 av putsad betong. Efter raset låg hela södra delen av gården fri för insyn. Gården var tom vid tillfället och ingen människa befann sig i vägen för den tunga betongväggen, varför inga personskador uppstod.*

# *Stormhärjningar i vår länsdel*

# *El- och telenätet hårt drabbat*

**Den svåra storm som härjade under lördagsnatten orsakade omfattande skador på el- och telenät i västra länsdelen. Stormfällningarna var stora och de fallande träden drog med sig ledningar med avbrott som följd. Svårast tycks trakten norr om Motala ha drabbats. Där räknar man med på televerket att omkring 2.000 abonnenter är avskurna från omvärlden. Ett 15-tal stationer har isolerats, däribland Borensberg, Nykyrka, Godegård och Tjällmo. Skador på elnätet medförde att bl.a. Motala och Vadstena blev utan ström. I Vadstena var det kritiskt, då lasarettet också drabbades av avbrottet. I Motala uppmättes vindstyrkor på över 30 meter i sekunden. Av de rapporter som influtit verkar det emellertid som om denna storm orsakade mindre materiella skador på byggnader än den som härjade för en tid sedan.**

Hårdast drabbad i länsdelen blev Bygdegården i Fornåsa där en hel gavel blåste ner. I trojenborgsområdet i Skänninge upprepades förloppet från föregående storm. D.v.s. en husvägg började rämna. Denna gång blev emellertid skadorna av betydligt mindre omfattning. I Motala fick brandkåren rycka ut då ett plåttak blåste ner från Ture Liljedals lagerlokal i hamnen. En segelbåt som låg uppallad vid SSV:s klubbhus i Vadstena blåste ner och fick omfattande skador på bordläggningen.

Trädfällningar över vägarna tycks ha förekommit i betydligt ringare omfattning än under föregående storm. Polisen i Motala fick emellertid anmälan om en trafikolycka vid Sjökumla, där två bilar kolliderat med ett träd som fallit över vägen. I Varamon fick vägförvaltningen rycka ut för att såga upp några tallar som fallit tvärs över vägen. Dessa träd orsakade emellertid ingen olycka.

Svåras drabbade blev alltså el- och telenät. Både från televerket och Motala Ströms kraft AB var ett hundratal man sysselsatta med att röja upp längs linjerna. När det gäller telenätet räknar man med att trafiken snart skall komma igång igen. Men det kommer säkerligen att ta bortåt en månad innan man blivit kvitt efterverkningarna av stormen.

## FÖRSÄKRINGEN TÄCKER UPP?

Stockholm (TT) Bilister som under stormen har fått sina fordon krossade eller skadade av exempelvis nedfallande träd får ut pengar på vagnskadeförsäkringen. Husägarna är inte ansvariga för andra skador än sådana som vållats av dåligt underhåll. Takskador ersätts på fastighetsförsäkringen, villaförsäkringen eller fritidshusförsäkringen. En del stormskador är sådana att det krävs omedelbara åtgärder. Försäkringstagarna uppmanas själva ordna provisoriskt skydd så att inte skadan förvärras.

## BOBERG

**Informationskväll inställd.** Den stormskada som drabbade Bygdegården i Fornåsa orsakar bl. a. att den informationsafton som Bobergs Hushållsnämnder skulle haft på tisdagskvällen har måst inställas. Där skulle man ha samlats under rubriken El på rätt sätt och försäkringar för hemmet men nu får som sagt denna sammankomst ställas på framtiden.

# Betongvägg rasade i Boberg
# Flera Linköpingshus skadade

**Stormen orsakade också en rad materiella skador. I Fornåsa rasade sålunda hela ena väggen på Bobergs bygdegård. Byggnaden är uppförd av betong men trots detta motstod inte väggen den häftiga stormen. Bobergs hushållsnämnders planerade informationsafton på tisdag måste nu inställas. En bidragande orsak till att väggen rasade anses vara att ett fönster på ena långsidan stod öppet under stormen. Vindarna fick fritt spelrum i byggnaden och genom den virvel som uppkom inne i lokalen trycktes väggen ut. Ett tio meter brett och åtta meter högt gapande hål uppstod på gaveln närmast scenen.**

BOBERG

## Fornåsa-Bingon
*inställd denna vecka*

FORNASA IF



*Full insyn är det i Bobergs bygdegård, där ena gavelväggen rasade och ett cirka 80 kvm stort hål åstadkoms*

Inne i Linköping skadades flera hus. Fastigheten Gripgatan 11 fick gaveln i vindsvåningen nerblåst. Lättbetongen yrde ner på gatan och hade så när träffat en person som just passerade. På Rusthållaregården 40, ett alldeles nytt hus i Skäggetorpsområdet, rasade en del av tegelfasaden ned och hamnade framför en entrédörr dock utan att skada någon människa. Ett skyltfönster i huset Storgatan 36 trycktes in och brandkåren måste provisoriskt lappa ihop det med lämmar. I Stora Ånestad skadades taket på ridhusets mangårdsbyggnad. Och på en ladugård i Gålstad ramlade taket in på en sträcka av tio meter, varefter takplåtar singlade iväg ut på vägen i närheten. Taket bestod av spån täckt med aluminiumplattor.

På många ställen blåste träd omkull och brandkåren måste röja upp bl a vid Slattefors, där ett stort träd fallit tvärs över vägen och måste skaffas undan med hjälp av en motorsåg. Också vid Lambohov gick en del träd omkull men hindrade dessbättre inte trafiken.

### Båtar slet sig

I Vadstena blåste mängder av tegelpannor av taken. Ett tak slets loss på ett hus på Södra egnahemsområdet. TV-antenner spolierades också och i lilla båthamnen vid Strandpromenaden och i hamnkanalen slet sig båtarna. Ägarna ryckte ut och lyckades trots hög sjö och mörker att dra upp ett tiotal båtar på land.

I Motala fick brandkåren rycka ut bl a för att bärga en flaggstång som knäckts i korsningen Drottninggatan—Borgmästaregatan, för ett motorhaveri i hamnen, och för att dra undan ett plåttak som blåst ned vid en industri på Agneshögsområdet.

### Sågande poliser

Polis med motorsåg fick rycka in för att såga ned träd på vägen Ask—Varv, då vägverkets personal inte hann med.

På vägen mellan Borensberg och Kvarn blockerades vägen på flera ställen av nedfallna träd. Men genom raskt ingripande av bilister och andra blev det inte några längre bilköer. Skadorna i Borensberg betecknas som väsentligt mycket mindre efter denna stormnatt än efter förra stormnatten. Ett par plasttak till altaner har blåst sönder och speciellt på Dansätersområdet har många träd ryckts upp med rötter eller knäckts på mitten.

### Brandlarm i Ödeshög

Ödeshögs brandkår larmades till Blixhult i Stora Åby på lördagen, då en elledning blåst ner, varvid en av hr Arne Berg ägd verkstadsbyggnad antänts. Elden hann aldrig få ordentligt fäste tack vare snabb insats av ägaren och hans maka. Brandkåren behövde knappast ingripa.

Två bilar var inblandade i en krock som förorsakades av lördagskvällens storm och den inträffade på väg 32 mellan Sjökumla och Varv. Ett träd hade blåst ner över vägen och den första bilen körde in bland grenarna. Den andra bilen kunde inte stanna utan körde på den första bakifrån. Ingen av förarna skadades men båda bilarna blev så illa åtgångna att de måste bärgas från platsen.

Vägverkets Atvidabergsstyrka organiserade tre patruller som under hela natten avpatrullerade alla vägar i distriktet, och på många platser fick röja undan träd som blåst omkull över vägbanorna. Även Atvidabergspolisen deltog i den röjningen och även flera sågutrustade bilister undanröjde själva väghinder.

Eds Cellullosa AB i Edsbruk drabbades av strömavbrott kl 18.30 på lördagen och fick den inte tillbaka förrän 11.30 på söndagen. Det blev sålunda produktionsstopp och man beräknar förlora 60—70 ton massa i produktion. Där rådde 30 sekundmeter i topparna enligt vad som meddelats från Idö lotsplats. Flera tusental träd stormfälldes och i Västervik slungades en drivande motorbåt upp på land vid Strömbron. Annonspelare och tegelpannor vräktes bort.

**I Fornåsa kyrka** hölls på Alla Helgons dag högmässa med kyrkoherde Frithiof Brunius som predikant och liturg. Fornåsa kyrkokör sjöng under kantor Sven Carlsvärds ledning först dagens introitus och efter episteln Johannes fick se lammet stå av Bo Nilsson. Kören sjöng även växelvis med församlingen I himmelen, i himmelen, på dalamelodi, och som postludium spelades I himmelen, i himmelen av Daniel Olson. Efter högmässan hölls traditionellt en andaktsstund på kyrkogården till de hädangångnas minne.

**I Lönsås kyrka** hölls högmässa på Alla Helgons dag. Predikant och liturg var kyrkoherde Frithiof Brunius. Fornåsa och Lönsås förenade kyrkokörer medverkade i dagens introitus och efter episteln sjöng körerna Johannes fick se lammet stå av Bo Nilsson och växelvis med församlingen sjöngs I himmelen, i himmelen, på dalamelodi. Som postludium spelades I himmelen, i himmelen av Daniel Olson. Organist och körledare var kantor Sven Carlsvärd, Fornåsa.

# Hushållningsgille i Boberg har belönat tre trotjänare



*Ordföranden i Bobergs södra hushållningsgille, lantbrukare C G Pantzar, Narveryd, Skänninge, (tvåa från vänster) överlämnade diplomen till traktorförarna Ingvar Hermansson, Byckorp, Knut Karlsson, Fornåsa, och Karl Andersson, Normlösa*

Vid Bobergs södra hushållningsgilles årsmöte på onsdagen i Bobergs bygdegård erhöll tre trotjänare inom lantbruket Östergötlands hushållningssällskaps diplom. I övrigt dominerades mötet av diskussion om betningsmedel, föranlett av ett förslag från styrelsen att gillet skulle göra en framställning till statens växtskyddsanstalt om att denna skulle låta göra jämförande försök mellan gamla och nya betningsmedel. På förslag av hr Stig Lindén enades gillet om en motion till hushållningssällskapets årsmöte.

I denna hemställes att hushållningssällskapet uppdrar åt förvaltningsutskottet att på lämpligt sätt verka för att giftnämnden kan bevilja dispens för betning med alkylkvicksilver för försöksändamål samt att beslut fattas om försök av verklig omfattning i första hand i Östergötland, men gärna också i andra delar av landet, belysande problemet med höstsädens utvintringssvampar och att försöken inte bara omfattar olika nedsmittningsgrader av utsäde utan också förläggs till platser, där stark marksmitta kan förväntas.

Av gillets verksamhetsberättelse framgick bl a att en tredagarskurs i företagsekonomisk planering, en valdag och en endagskurs om mervärdeskatten hållits. Medlemsantalet är 242. Kassan omslöt 6 927 kr med en behållning av 6 461 kr. Ordföranden, lantbrukare C G Pantzar, Narveryd, Skänninge, konstaterade i ett anförande att årets skörd utgör 50—60 procent av 1968 års skörd på grund av den sena våren och sommartorkan. Ju tidigare sorter desto sämre skörd. Tidigt korn men även havre gav i år dålig skörd. Potatisen däremot gav någorlunda skörd. Höstsådden lovar gott för nästa år. Han underströk också att det kan uppstå svåra ekonomiska påfrestningar genom den dåliga skörden, speciellt för nya inom lantbruket, vilka har höga räntor och amorteringar att klara.

På förslag av hr Lindén beslöts även sända en skrivelse till Göta Lantmän med begäran om möjlighet för lantbrukarna att kunna få betning också med voronit. Detta alternativ innehåller ej något kvicksilver och är inte klassificerat av giftnämnden som ett första klassens gift.

Ordföranden i berberiskommittén ålades av gillet, på förslag av hr Hugo Askling, att i fortsättningen årligen framlägga en redogörelse för under året vidtagna åtgärder.

Till ordinarie fullmäktige till hushållningssällskapet perioden 1970—73 utsågs Folke Medborg, Vallerstad, Ingvar Westman, Broby, och Lars Olai, Åkerby. Fyllnadsval förrättades av ledamot till hushållsnämnden i Skeppsä — Normlösa — Vallerstad. Vald blev fru Anna-Lisa Ljungars, Hemstorp.

Ordföranden överlämnade Östergötlands hushållningssällskaps diplom jämte ett penningbelopp från hushållningssällskapet, gillet och resp arbetsgivare till traktorförarna Ingvar Hermansson, Byckorp, Motala, för 25 års tjänst i lantbruksarbete, Karl N Andersson, Karleby, Normlösa, för 24 års tjänst och Knut Karlsson, Bobergs gård, Fornåsa, för 16 års tjänst. Avslutningsvis talade lantbruksdirektör Erik Månsson, Linköping, över Framtidsutsikter för östgötskt jordbruk.

# Allmänhetens FRIA ORD

## För dåligt anslag i Aska

Man blir förvånad när man läser referatet från kommunalfullmäktiges sammanträde i Boberg. Undertecknad fäster sig främst vid det kommunala anslaget till pensionärsföreningen. Fanns det inga möjligheter att sträcka sig längre än till 800 kr?

Jag tycker det är egendomligt att ni kan bevilja "hur mycket pengar som helst" till ungdomsrörelsen. Nu ska inte folk ute i bygden tro att jag är emot att ungdomen får en lokal, långt därifrån, men tycker inte fullmäktige att även pensionärerna bör ihågkommas. Pensionärsföreningen hade sökt ett anslag på 1.000 kr för 1970. Tror inte de styrande att kommunen hade stoppat för denna utgift utan att behöva höja skatten.

Om man är en rättänkande person frågar man sitt samvete. Här finns många pensionärer som är födda och uppväxta i kommunen. De har i alla år betalt skatt. Jag tycker det säger en del.

Nu är kanske pensionärerna nöjda med det bidrag de erhållit men vi i pensionärsföreningen hoppas att när vi kommer till Motalablocket myndigheterna tänker mer på åldringarna.

**Manfred Hansson.**

## Boberg

**Kyrkvaktmästare Fors avtackad.** I samband med högmässan på Allhelgonadagen i Älvestads kyrka blev den avgående kyrkvaktmästaren Hilding Fors hyllad. Kyrkoherde Arthur Knuthammar framförde församlingens tack till hr Fors och hans maka för plikttroget arbete under de fem år tjänsten pågått. Hr Fors fick motta ett tennfat och till fru Hilda Fors överlämnades blommor. Den nye kyrkvaktmästaren Sven Karlsson välkomnades också och fru Louise Karlsson fick motta blommor. Symboliskt överlämnades kyrknyckeln till hr Karlsson.

Under högmässan medverkade barnkören och som postludium spelades Sollt ich meinem Gott nicht singen.

**Bostadstillägg för barnfamiljer** sökes av 200 Bobergsbor.

**I Normlösa missionshus** hölls gudstjänst på söndagen. Pastor Gösta Hulth, Mjölby, predikade. En sång grupp från Västerlösa och Linköping sjöng och spelade.

**I Vallerstads kyrka** predikade p Alla helgons dag rektor Gustaf Pettersson, Vreta kloster. Kyrkokören sjöng För alla helgon av William och som postludium spelade kantor Ingegerd Rangsjö Sanctus av Kerckhoven.

## Boberg

**Vid alla helgons dags högmässa i Fornåsa kyrka,** där kyrkoherde Frithiof Brunius var predikant och liturg, sjöng kyrkokören dagens introitus och Johannes fick se lammet stå av Bo Nilsson. Växelvis med församlingen sjöng kören som gradualpsalm I himmelen, i himmelen på dalamelodin. Som postludium spelades I himmelen, i himmelen av Daniel Olson. Efter högmässan hölls en andaktsstund på kyrkogården.


## I Nykyrka,

en mil norr om Motala, modern vill om 4 rum, hall, bad och kök, källare våning med garage, gillestuga, tvätt stuga, hobbyrum m m. Ledig genas

## I Fågelsta

Helt nyrenoverad villa, 5 rum, hall lar och kök, bra uthus. Säljes me tillträde efter köpares önskan.

## I Normlösa

Trevlig villa intill Svartån, 3 rum toalett och kök. Kontant erf ca 8 00 kronor.

**LENNART SVENSSONS FASTIGHETSBYRA**
**Tel. Motala 0141/106 25 — 154 00**



**Tisdag den 4 nov. 1969**


## Arbetet har . . .


**(Forts. från sidan 1)**


**ledningarna räcker däremot säkerligen veckan ut.**

**— För att folk skall få en uppfattning om hur besvärligt vi har det i vårt arbete att få fram ström till alla kan jag berätta att båda linjerna mellan Borensberg och Tjällmo varit sönder. Det slukar naturligtvis en hel del personal av de omkring 300 som är sysselsatta med upprustningsarbetet.**

**Man har alltså haft en stor styrka sysselsatt för att försöka få ordning på linjerna. Omkring 200 man har jobbat med röjning och ett hundratal har reparerat på linjerna. För att öka effektiviteten och säkerheten har man varje dag skickat ut mat till gubbarna i skogen.**

**— Vi vet av erfarenhet att magen börjar bli tom framåt eftermiddagen, säger överingenjör Nordlöf. Då har gubbarna fått slut på matsäcken. För att utsträcka arbetet ytterligare någon timme kör vi ut mat till dem. Vi tror också att det innebär en ökad säkerhet genom att de får tid att sansa sig lite medan de äter.**

**På måndagskvällen bjöds de på öl, smörgås och varmrätt. Dessutom bestod Motala Ströms kraft AB med cigarretter.**

## BOBERG

**RK-bössinsamling gav 1.000 kr.** Fornåsa—Lönsåskretsen av Svenska Röda korset har deltagit i Röda korsets riksinsamling varvid bössinsamlingen gav det god.. resultatet av 1.000 kronor. Från verksamheten kan i övrigt nämnas att nämnda RK-krets planerar att under tiden 10—19 november ha sin sedvanliga klädinsamling.

**Fornåsa—Lönsås CKF-avdelning** deltog på tisdagskvällen i CKF:s tävling Vi vet vad. Arrangemanget hölls hos fru Mary Gunnarsson, Boberg, och kontrollant var folkskollärare Alfhild Malmcrantz, Fornåsa. Hos fru Gunnarsson tävlade också Skeppsås—Vallerstad CKF-avdelning. Tävlingen var upplagd som en tipsrad med tolv frågor samt tre frågor med vardera tre delfrågor och den maximala utdelningen kunde alltså bli 21 poäng. De tre bästa från varje avdelning går vidare till en kretsfinal. Kretsfinalister i Fornåsa—Lönsås blev Ingrid Pettersson, Borringe 14 poäng, Inga Danielsson, Hyttringe 14 och Mary Gunnarsson, Boberg 13 poäng. Från Skeppsås—Vallerstad gick följande vidare Alice Andersson, Ebborp, Skeppsås 16 poäng, Gertrud Paulsson, Väringe 16 och Gunnel Westman, Brobygård 14 poäng.

## BOBERG

**Fornåsa ka.** Sönd. 9.30 högm.; 10.30 ssk. Tisd. 19 kyrkobr. i förs.-salen, Ekebyborna, G. Åström. Klockrike. Onsd. 14.30 ssk-syf. hos Karin Karlsson, Lindelid. Torsd. 16 flicksyf. i Prästgården.

**Lönsås ka.** Sönd. högm. se Fornåsa ka.; 9.30 ssk i skolan. Månd. 18 Kyrkans Vänners arb.-möte hos Elcie Almegård, Hageby. Tisd. 19 kyrkobr. i förs.-salen, Ekebyborna, Åström.

**Ekebyborna ka.** Sönd. 9.30 högm., Torhed. Tisd. 19 kyrkobr. i Ekebyborna förs.-sal, Åström.

**Ask ka.** Sönd. 11 högm., Brunius. Tisd. 19 kyrkobr. i Ekebyborna förs.-sal, Åström.

**Normlösa ka.** Sönd. 11 Torhed. Månd. 19 kyrkl. arb.-kr. hos Margit Elebring, Skonberga.

**Vallerstads ka.** Sönd. 9.30 Knuthammar; 10.45 ssk.

**Skeppsås ka.** Se Normlösa och Älvestad.

**Älvestads ka.** Sönd. 11 Knuthammar, ssk. Tisd. 19 kyrkl. förs.-kr. hos Ruth Karlsson, Vittorp. Torsd. 13.30 Älvans syf. hos Jenny Andersson, V. Lund.

**Österstads mk.** Fred. 18 missionsförsäljn. Sönd. 9.30 ssk. Onsd. 18 scout.

**Fornåsa, Betel.** Fred. se Salem, Borensberg. Sönd. 14 UK; 19.30 off.-möte, elever från Götabro. Sönd. 10 ssk; 11.15 gudstj., H. Anderson, HHN, månadsoffer. Månd. 19 Kondisträffen. Onsd. 19.30 bön.

**Fornåsa, Betania.** Lörd. 16.15 Gnistan. Sönd. 10 ssk i Älvan; 14.30 förs.-möte.

**Älvan, Älvanhemmet.** Sönd. 10 ssk.

**Skeppsås mk.** Fred. 18.30 SMU:s avfärd till Vreta kloster; 19.30 se Salem, Borensberg. Sönd. 10 ssk; 11 gudstj. i Vallerstad. Onsd. 14 sym. hos Ester Axelsson, Ekebyborna.

**Vallerstads mh.** Fred. 18.30 SMU i Skeppsås för avfärd till Vreta kloster. Sönd. 9.30 ssk; 11 gudstj., Skogwik.

## BOBERG

**Lån beviljat.** Hrr Gunnar Finnevidsson, Åke Finnevidsson och Per Arne Finnevidsson, Bonnorp, Fornåsa, har av lantbruksnämndens produktionsavdelning fått ett tilläggslån på 20.000 kr. beviljat. Låntagarna ämnar att bygga till ett befintligt potatislagerhus för en beräknad kostnad av 50.000 kr. Låntagarna har tidigare beviljats ett lån på 30.000 kr. för samma projekt och lånet på 20.000 kr. utgör således ett tilläggslån. Enligt beslutet skall lånet återbetalas på 15 år med början 1972.

# Husraset i Fornåsa UTREDS

**En teknisk utredning har igångsatts i anledning av att ena kortväggen på Fornåsa bygdegård under stormen i helgen rasade samman. Man vill få klarlagt vad orsaken till olyckan var för att kunna fastslå vems felet är. Det är bygdegårdsföreningens styrelse, genom ordföranden, bonden Hugo Askling, som tagit initiativet till utredningen.**

**— För dagen är det helt omöjligt att uttala sig om vad orsaken till det hela är. Det får utredningen ge besked om, förklarar Askling.**

**De som skall utföra utredningen är Östgöta Brandstodsbolag, genom avdelningsdirektör K. E. Lindhe, Linköping.**

**Det bedöms av experter som uteslutet att väggen skulle rasat enbart på grund av att ett fönster slagits upp på byggnaden, vilket gjorts gällande i ryktesfloran om orsakerna. Likaså är det föga troligt att byggmästaren inte skulle följt de ritningar som funnits.**

**Byggnaden har inspekterats av bl. a. länsstyrelsens representanter som inte haft något att invända. Det återstår alltså själva konstruktionen av byggnaden. Konstruktionsritningarna har gjorts av LBF, Kommunernas konsultbyrå. Avdelningsdirektör K. E. Lindhe är för närvarande i färd med att detaljstudera konstruktionsritningarna.**

## Det stod i CORRESPONDENTEN

**1869.** Hertigen af Östergötland invigde vid sitt besök i Norrköping det nära lyceum belägna nya frimurarehuset, som innehåller en ibland rikets vackraste frimuraresalar. Efter invigningen var H K H Hertigen af frimurarne inbjuden till middag å hotellet. Måltidsprogram: Sköldpaddsoppa. Hummer-Marjonad med skarpsås. Westfalisk Skinka. Filet de Bouf m. m. och Legumer. Arrakspudding. Wildt med Sallader. Champagne-Gelé med Krokan. Russin och Mandel. Frukter. Windrufvor. Vinerna voro utmärkta. Till invigningen hade ett stort antal frimurare från provinsen i öfrigt, framföralt från Linköping, infunnit sig. —

Linköpings stadsfullmäktige beslutade vid senaste sammanträde bifalla en af hr K. G. Bodin väckt motion om inköp af stolar, att användas vid stadsfullmäktiges sammanträden. — -

Från Wadstena omtalas, att under ett potatisstånd i en trädgård derstädes funnos ej mindre än 230 st. potatis, hvaribland några vägde 40, 46 à 48 ort. —

**1919.** Friherre Theodor Adelswärds efterträdare i riksdagens andra kammare blir lantbrukaren Sven Olsson, Labbemåla, Rimforsa. —

Prins Eugen har till Örberga socken skänkt sin elektriska transformator. —

Vid Motala ström, några kilometer nedanför Motala satad, pågår sedan ett år anläggandet av en stor kraftcentral, som i storlek kommer närmast efter anläggningarna i Trollhättan, Älvkarleby och Porjus. Omkring 400 man äro f.n. sysselsatta. —

Arbetsutskottet för järnvägen Linköping — Ulrika har beslutat bedriva ytterligare aktieteckning. Intresset för banan är fortfarande stort. —

Linköpings F. K. P. R. har beslutat upprätthålla sin organisation till dess kvinnans politiska rösträtt blivit slutgiltigt genomförd. Till ny ordförande valdes grevinnan Louise Stenbock efter fröken Jenny Wallerstedt.

Från Håckla gård i Klockrike ha uppvisats en kålrot vägande 7,35 kg. och en foderbeta om 4 kg. —

## BOBERG

**Avtackning.** I samband med högmässan på Allhelgonadagen i Älvestads kyrka blev den avgående kyrkvaktmästaren Hilding Fors hyllad. Kyrkoherde Arthur Knuthammar framförde församlingens tack till hr Fors och hans maka för plikttroget arbete under de fem år tjänsten pågått. Hr Fors fick motta ett tennfat och till fru Hilda Fors överlämnades blommor. Den nye kyrkvaktmästaren Sven Karlsson välkomnades också och fru Louise Karlsson fick motta blommor. Symboliskt överlämnades kyrknyckeln till hr Karlsson. Under högmässan medverkade barnkören och som postludium spelades Sollt ich meinem Gott nicht singen.

**Bostadstillägg för barnfamiljer** sökes av 200 bobergsbor.


*BOBERG*

TRIVSELBINGO
i Österstad
**fredagen den 7/11 kl. 19.15 i klubblokalen**
(OBS. dagen!)
**2×6 trippel + snabbis**
**4 presentkortsomg. 4 chark.-omg. 2 speceriomg. Klocka. Köksmaskin. Lakan. Täcke. Snurrfåtölj m. m.**
7 kg kaffe på snabbisen!
KAFFESERVERING — UNDERHÅLLNING
Alla hälsas hjärtligt välkomna!
ÖSTERSTADS IF

# Tranåspojke med nål och tråd

Gränserna mellan det "flickaktiga" och det "pojkaktiga" håller på att suddas ut. Men att en pojke syr sina egna kläder hör väl ändå till ovanligheterna. En sådan finns det dock i Tranås. Han heter Pär Hedberg och är 14 år. I ett par år har Pär sytt, i första hand byxor, till sig själv.

Förra hösten deltog han i en sömnadstävling på tonårsmässan i Stockholm och kom på finalplats. Det gällde att komponera och sy upp ett fritidsplagg. Pär hade gjort en ärmlös overall i brun flanell med svart bröstficka och slag.

SMÅLANDS DIOR

Pär som blivit omskriven i diverse tidningar börjar bli känd. Han har t o m kallats Smålands Dior. Correspondentens medarbetare blev nyfiken på denne unge man och gjorde ett "hemma hos"-besök i villan i Tranås.

Det finns inget i Pärs pojkrum som ger en antydan om hans syintresse, ingen symaskin, inga mönster eller halvfärdiga plagg, inte ens ett litet måttband. Istället är väggarna klädda med ett imponerande antal diplom och medaljer samt några popaffischer. På bokhyllorna står flera "hemmabyggen", bilar och båtar i miniatyr. Per slår sig ned i ett hörn med bandspelare och grammofon, sätter på ett band.

"FANIGT"

— Bara för att jag gillar att sy tror folk att jag är en liten feminin kille som alltid sitter inne och syr. Men jag har massor av andra intressen, bl a gymnastik, friidrott och tennis. På vintern pysslar jag med modellbygge. Jag syr bara när jag får lust, kanske ett par byxor i månaden. Det är fånigt att bli kallad Smålands Dior.

Detta förklarar mängden av diplom. Till slut kryper det fram att han t o m blev Smålandsmästare i hopp och sammanlagt vid Smålandsolympiaden i gymnastik förra året.



*Fast han inte gillar det kallas Pär Hedberg för "Smålands Dior"*

Mamma syr inte alls, säger Pär. Pappa däremot har varit i konfektionsbranschen och sysslar nu med pälsar. Jag började väl sy för att jag ville ha litet mer originella kläder, inte se ut som alla andra.

Det första Pär sydde var ett par byxor, och det har sedan blivit mest sådana men även overaller, morgonrockar och fritidsplagg. Han visar en mycket "moderiktig" overall i blå crimplene och en stranddress i orange bomullsjersey. Allt är mycket välsytt, inga sneda sömmar runt dragkedjor eller fransiga kanter på insidan. Pär är även litet av designer. Finns det inte mönster som ser ut precis som han vill ha det gör han eget. Till byxorna använder han ett grundmönster men gör små ändringar från gång till gång.

— Nu håller jag på med ytterligare ett par byxor, men sedan skall jag försöka mig på en skjorta, berättar Pär. Det blir nog betydligt marigare. Jag måste nog köpa en litet modernare symaskin först.

Finalplatsen i tävlingen på tonårsmässan var mycket hedrande för Pär. Han var yngst och enda pojke bland deltagarna. Pär berättar att han tagit reda på att det finns en tävling som heter Sömnads-SM för skolungdom. I den tänker han delta nästa år.

— Hur hinner man med skolarbetet när man har så många intressen? Vilket hägrar mest i framtiden, ett lysande namn inom modevärlden eller idrotten?

— Jag vill helst bli läkare, svarar Pär.

Lil

# SKÄNNINGE DK FÖRORDAR SAMMANLÄGGNING ÅR 1971

**Kommunsammanläggningen för berörda kommuner inom Mjölbyblocket börjar nu alltmer närma sig faktum. I samband med måndagens DK-sammanträde i Skänninge hade ledamöterna i ärende att uttala sig och fatta beslut i vissa viktiga frågor rörande sammanläggningen. I första hand bör nämnas att ledamöterna hade att fatta det definitiva beslutet om datum för samgåendet. Drätselkammaren beslutade nu utan votering att med övervägande ja tillstyrka ett samgående den 1 januari 1971. Nu återstår alltså bara för stadsfullmäktige att vid kommande sammanträde fatta det definitiva beslutet i denna nog så känsliga fråga.**

SKÄNNINGE DK

## Beslut i korthet

● Skolstyrelsens begäran om ett engångsanslag på 3.000 kr. för iordningställande av skolans arkiv tillstyrktes av DK. Summan föreslås utgå ur SF:s medel för oförutsedda utgifter för 1970.

● Ärendet angående om- och tillbyggnad av den numera kommunala Idrottsparken i Skänninge bordlades. Detta i väntan på att fritidsnämnden skall behandla ärendet.

**● Sällskapet Länkarna i Mjölby har gjort en hemställan om en omprövning av formen för utbetalande av beviljat anslag. Länkarna är inte alls nöjda med den utbetalningsform som sker. Ärendet remitterades av DK till nykterhetsnämnden för ny omprövning.**

● Friluftsfrämjandet i Skänninge har uppvaktat staden angående parkeringen vid torpet Höjden utanför Skänninge. Man vill ha förbättrade parkeringsmöjligheter. DK beslutade om att iordningställa 960 kvm till parkeringsplatser, uppgående till en summa av 650 kr. Vidare föreslås byggnadskontoret att sköta snöröjningen.

● DK hade att ta del av protokollsutdrag från Trafiksäkerhetskommittén där det betonades hur angeläget det är att få övergångsställen utmed Vadstenagatan. Dessutom bör Vadstenagatan iordningställas vid uppfarten mot Väderkvarnsbacken och mot kyrkogården. Det saknas helt trottoarer och dessutom är vägbanan på sidorna försedd med en livsfarlig kant. DK beslutade uppvakta Vägverket i ärendet.

**● Angående framställningen från Skänninge Byggtjänst AB om upplagsplats vid Axstadvägen uppdrogs åt DK-ordföranden Sigurd Carlsson och kommunalingenjör Bengt Wettermark att i samarbete med det aktuella företaget finna en lämplig plats.**

● Fördelningen av statliga byggnadslån för år 1970 var uppe till behandling. DK föreslog därvid följande turordnnig: Egirs Byggnads AB 16 radhus i kvarteret Heden vid korsningen Mjölbyvägen—Stora Vallgatan. Dessutom följande egnahemsbyggen: Bengt Janse, Sture Stoltz, Kjell Johansson, Arvid Bengtsson, Sven-Arne Lindén, Lars Arab, Lennart Arab, Gunilla Sjölin, Gösta Andersson samt Leif Nilsson.

Detta innebär att hela kvoten för Skänninges del är placerad till egnahemsbebyggelse. Noterbart är att Stiftelsen Skänningebostäder alltså inte tar kvoten i anspråk under det kommande året för fortsatt utbyggnad av Trojenborgsprojektet.

● Angående höjningen av sotartaxan tillstyrker DK hos stadsfullmäktige de centrala överläggningarna mellan Kommunförbundet och Svenska sotarmästarnas riksförbund om de nya priserna som trädde i kraft den 1 oktober 1969. En höjning på 12,8 procent och 21,6 procent höjning av i taxorna angivna timpris.

**● DK beslutade tillstyrka ett tilläggsanslag på 8.000 kr. för år 1969 gällande ökade lönekostnader för brandväsendet. Dessutom tillstyrktes i expencer ett tilläggsanslag på 1.800 kr.**

Även om majoriteten av SF-ledamöterna redan är inställda på ett samgående och i princip uttalat sig för detta finns dock fortfarande många som ser skeptiskt på kommunsammanläggningen. Som bekant är Skänninge en av landets äldre städer och många är därmed inne på linjen att staden skall förbli självständig. Man menar vidare att om nu Skänninge går samman med Mjölby så blir den anrika staden till stor del bortglömd. Inte minst med tanke på att det mesta kommer att centraliseras till huvudorten.

Tankegången kan på sätt och vis vara riktig men majoriteten är som framkommit inne på en sammanläggning. Största och riktigaste motiveringen till ett samgående med Mjölby är att Skänninge ur utvecklingshänseende får svårt att hävda sig om man ställer sig emot.

### JANUARI 1971

DK uttalade sig nu alltså för ett samgående den 1 januari 1971. Vidare hade man från samarbetsnämnden fått skrivelser där det gällde att uttala sig och besluta i en rad andra viktiga frågor inför samgåendet. Det gällde till största delen förslag till nämndorganisationen där DK tillstyrkte det utarbetade förslaget med vissa undantag.

I samarbetsnämndens förslag över nämndorganisationen fanns förslag på att den blivande drätselkammaren samtidigt skall agera som lönenämnd. Detta var man inte överens om inom DK i Skänninge då man menade att det bör tillsättas en särskild lönenämnd. Efter votering med siffrorna 7—3 föreslogs att det tillsätts en särskild lönenämnd med sju ledamöter och sju suppleanter.

Stadsförbundet har tidigare föreslagit att det i samband med kommunsammanläggningen tillsätts en central byggnadskommitté. Samarbetsnämnden har dock föreslagit att detta skall utgå. Därmed menas det att byggnadskommitté tillsätts efterhand vid olika byggnadsprojekt. Vid måndagens DK-sammanträde yttrade sig hr Börje Bergvall om tillsättandet av en särskild byggnadskommitté. DK beslutade dock om att följa samarbetsnämndens linjer i detta ärende.

### INGEN TÄVLING

Samarbetsnämnden har beslutat om att rekommendera Folkunga som den nya kommunens namn. I detta sammanhang kan omnämnas att hr Sigurd Carlsson i Skänninge föreslagit att samarbetsnämnden i samarbete med ortstidningarna skulle ordna en pristävling i namnfrågan och bereda allmänheten tillfälle att ge namnförslag. Drätselkammaren i Skänninge följde nu samarbetsnämndens förslag och föreslår alltså namnet Folkunga.

Ytterst är det kmt. som beslutar i namnfrågan. Beslutet i det egentliga sammanläggningsärendet går till så att, för Skänninges del, stadsfullmäktige beslutar anhålla om kmt::s förordnande om att Mjölby och Skänninge städer, Vifolka landskommun, området för Normlösa, Vallerstads och Skeppsås församlingar i Bobergs landskommun samt Appuna, Hogstads, Väderstads och Kumlas församlingar i Folkunga landskommun sammanlägges till en kommun benämnd Folkunga, den 1 januari 1971.

Den nya kommunen skall utgöra stad. Beslutanderätten i den nybildade kommunen skall intill dess att indelningsändringen träder i kraft, utgöras av sammanläggningsdelegerade. Dessa skall utgöras av 50 ledamöter, med 25 för Mjölby, 9 för vardera Skänninge och Vifolka, 3 för Bobergsdelen och 4 för Folkungadelen.

Sammanlagt blir det 34 suppleanter. Såväl dessa som de ordinarie ledamöterna skall utses bland de nuvarande fullmäktigeledamöterna i respektive kommuner.

### KOLLEKTIVA TRAFIKEN

Beträffande den ekonomiska regleringen mellan kommunerna beslutade drätselkammaren i Skänninge att tillstyrka den utarbetade regleringen. Det föreslås att kmt. förordnar att användningsområdet för de nuvarande kommunernas donationer skall vara oförändrat, att den avtalade ekonomiska regleringen vid delningen av Boberg och Folkunga landskommuner fastställes, att staten efter sammanläggningen svarar för väghållningen, där staten nu är väghållare och att extra skatteutjämningsbidrag beviljas i sådan utsträckning att bidraget inte blir mindre än summan av de bidrag som skulle ha utgått om sammanläggningen inte hade genomförts.

Beträffande kommunsammanläggningen kan nämnas att DK vid måndagens sammanträde beslutade göra uttalande där man föreslår att det blivande bostadskontoret förläggs till Skänninge. Det skulle lämpligtvis kunna inrymmas i drätselkontorets nuvarande lokaler.

Vidare beslutades på förslag från hr Börje Bergvall att det görs en utredning för förbättring av den kollektiva trafiken inom blocket.

HÅKAN JOHANSEN.

# Skänningebo dömd för djurplågeri

## Nötkreatur svalt ihjäl i ladugården

**100 dagsböter och skyddstillsyn blev straffet för den man från skänningetrakten som gjort sig skyldig till djurplågeri. Målet behandlades på tisdagen vid Aska, Dals och Bobergs domsagas häradsrätt i Motala. Det var i början av detta år som det uppdagades att mannen låtit tre nötkreatur svälta ihjäl i ladugården. De hittades bland meterhöga "drivor" av spillning. Någon utgödsling hade inte skett på lång tid. Djuren dog av svält.**

Målet om djurplågeri var det allvarligaste man hade att ta ställning till vid tisdagens ting.

I åtalet mot Skänningemannen hette det att han utsatt sina djur för uppenbar vanvård genom att under senare tid inte sörja för att utgödsling skedde i ladugården. Detta medförde att djuren tvingades stå och ligga i en meterhög gödselbädd i sina bås.

Efter det att det innehavda fodret tog slut i mars 1969 upphörde mannen med utfordring och djuren svalt ihjäl.

Det var i april i år som polisen fick anmälan om det hela från en man som iakttagit vanvården. När polisen kom till platsen hade djuren varit döda så länge att de var stadda i förruttnelse. Förutom de tre nötkreaturen — en ko, en kviga och en tjur — påträffades åtta döda höns. På nötkreaturen hade ögon, horn och klövar lossnat.

Mannen kunde inte ge någon förklaring till att djuren inte fått mat. Några ekonomiska hinder förelåg inte för att inköpa föda. Domen blev som sagt skyddstillsyn och 100 dagsböter.

### RATTONYKTERHET

I ett mål om rattonykterhet mot en ung fornåsabo utdömdes 40 dagsböter. Ynglingen hade i juli i år kört moped på en enskild väg i Bobergs kommun trots att han var påverkad av alkoholhaltiga drycker. Blodprovet visade en alkoholkoncentration på 0,67 promille. Ynglingen uppgav att han före färden druckit fyra burkar mellanöl. Gripandet skedde i en rutinkontroll som motalapolisen gjorde. Rätten såg ganska allvarligt på ölförtäringen.

40 dagsböter blev också straffet för en vadstenabo i 20-årsåldern. Men åtalspunkten i hans fall hette vårdslöshet i trafik. Han gjorde sig skyldig till detta i juni i år. Vid ett tillfälle då, förde han sin personbil på väg 936 inom Vadstena. På ett siktskymt backkrön höll han för hög fart. Till följd av detta förlorade han herraväldet över fordonet och kolliderade med en mötande personbil. Han erkände att han gjort sig skyldig till vårdslöshet i trafik. Domen löd som sagt på 40 dagsböter.

Betydligt mildare såg rätten på ett annat fall av vårdslöshet i trafik. Det gällde en skänningebo som inte iakttagit högerregeln. Han fälldes dock till ansvar och dömdes till 12 dagsböter. Det var i slutet på juni i år som den nu åtalade vid ett tillfälle färdades på Bjälbogatan i Skänninge. I korsningen med Fällingegatan lämnade han inte företräde åt en från höger kommande bil. De båda fordonen sammanstötte. Straffet blev som sagt 12 dagsböter.

5-11-70



*Detta är vad som fanns kvar av en förrådsbyggnad med silo, vid Lotstad gård i Skeppsås, efter lördagsstormens framfart. Byggnaden förutom silon var helt jämnad med marken och lantbrukare Willy Larsson har nu drygt jobb med uppröjning av förödelsen.*

# Lantbruk illa utsatta under senaste oväder

**Den hårda stormen som drog fram under helgen orsakade på många håll lika stor förödelse som stormarna under september månad. På landsbygden blev skadorna denna gång verkligt kännbara genom att många ladugårdar blev illa skadade och till och med på vissa håll helt ödelagda. Även skogen drabbades hårt och lantbrukarna har svårt att i ett sådant tidigt skede som nu kunna göra en kalkyl över hur stora värden som gått till spillo genom stormens framfart.**

På Lotstad gård i Skeppsås drabbades lantbrukare Willy Larsson verkligen hårt av stormen under lördagen. En större förrådsbyggnad med loge jämnades helt med marken och kvar fanns på söndagsmorgonen endast en siloanläggning som var inrymd i förrådsbyggnaden. Taket på byggnaden försköts under stormen och det dröjde därmed inte länge förrän hela byggnaden föll ihop likt ett korthus. Att siloanläggningen stod kvar berodde på att den var fylld med säd och därmed blev allt för tung för de friska vindarna.

Även en intilliggande ladugård tog stor skada genom att en stor del av taket gav vika under stormen. Hur mycket det stormdrabbade uppgår till kunde lantbrukare Larsson inte uttala sig om under tisdagen. Båda de stormskadade byggnaderna var emellertid försäkrade för 235.000 kronor.

# FORNÅSA-BINGO

i BYGDEGÅRDEN

**Söndagen den 23 november kl. 16**

Vi spelar om:

**4 st. P-KORTSOMG. 40:—, 70:—, 140:—**

**3 st. 1/4-GRISAR** | **2 st. KOTLETTBRICKOR**

**5 st. KÖTTBRICKOR** | **6 st. SPECERIKORGAR**

**3 st. KALKONER**

**2 st. OST- och SILLBRICKOR**

**2×6 + EXTRASPEL och SNABBIS**

Vid förlorad särdragning å full bingo utdelas presentkort å 25 kronor.

1:— per bricka. Vid köp av 10 brickor 1 gratisbricka. Vid köp av 15 st. 2 gratis. Platsbeställning per tel. 0141/701 21 lördag kl. 14—17 och speldagen kl. 12—14.30.

**Vi hälsar alla hjärtligt välkomna!**

**Fornåsa IF**

*BOBERG*

# FORNÅSA-BINGO

i BYGDEGÅRDEN

**Torsd. den 27 nov kl. 19.15**

Vi spelar om:

**4 st. P-KORTSOMG. 40:—, 70:—, 140:—**

**3 st. 1/4-GRISAR** | **2 st. KOTLETTBRICKOR**

**5 st. KÖTTBRICKOR** | **6 st. SPECERIKORGAR**

**3 st. KALKONER**

**2 st. OST- och SILLBRICKOR**

**2×6 + EXTRASPEL och SNABBIS**

Vid förlorad särdragning å full bingo utdelas presentkort å 25 kronor.

1:— per bricka. Vid köp av 10 brickor 1 gratisbricka. Vid köp av 15 st. 2 gratis. Platsbeställning per tel. 0141/701 21 onsd. kl. 17—19 och speldagen kl. 12—14.30.

**Vi hälsar alla hjärtligt välkomna!**

**Bobergs TK**

## FÖRSÄLJNING

**fredagen den 28 nov. kl. 18.30**

**I SKEPPSÅS FÖRSAMLINGSSAL**

Servering, lotterier m. m.

Gåvor mottages tacksamt.

**Alla välkomna!**

**Skeppsås Kyrkliga Syförening**

## Handarbetsauktion

**I FORNÅSA BYGDEGÅRD**

**fredagen den 28 nov. kl. 19**

**Dragspelskavalkad av**

"Bälgakungen från Älvestad"

Servering - Lotteri och Paketauktion

**Älvans Socialdemokratiska Kvinnoklubb**

# 3.606 kilo honung blev årsskörd i Borensberg

24—11—69

**Borensbergsortens biodlareförening hade på söndagen årsmöte i Hällagården. Ordf. Thore Andersson kunde hälsa ett 10-tal medlemmar välkomna till föreningens 2:a halvsekels först årsmöte. En del interna frågor behandlades. David Karlsson, Ulfåsa, rapporterade från Östergötlands biodlareförbunds årsmöte.**

Av verksamhetsberättelsen framgick att föreningen har 29 medlemmar. En kurs i biskötsel har hållits hos Severin Jonsson vid hans bigård Erstorp. Som kursledare fungerade Per Dirikssson, Linköping. Vidare framgick att föreningens honungskörd varit 3.606 kg med en medelskörd av 32,5 kg per bisamhälle.

Hr Thore Andersson undanbad sig omval i styrelsen då han på grund av allergi för bistick måst försälja sin birörelse. Till styrelse för 1970 valdes Karl-Erik Johnsson, Gottfrid Johansson, Ingvar Karlsson, Folke Gustavsson och Severin Jonsson. Dessa konstituerar sig själva.

Till revisorer valdes Carl Franzén och Thore Andersson. Som ombud till länsförbundet Alvar Gustavsson.

På förslag av Carl Franzén beslöt man att under kommande år göra en utflykt till Mantorps tappstation. Hr Severin Jonsson framförde medlemmarnas tack till Thore Andersson för det arbete han nedlagt inom biodlareföreningen och tackade även övriga styrelseledamöter.

Thore Andersson tackade för den tid som han haft förtroendet att leda föreningens verksamhet och förklarade mötet avslutat. Efter förhandlingarna följde kaffeservering.

Det stod i 27/11 69

## CORRESPONDENTEN

**1869.** (Utdrag ur Correspondenten från Motala.) Gästgifvaren i Motala måtte riktigt "skära guld med täljknifvar", som tar och får 8 rdr kannen för sin underhaltiga pounsch. — Motala samhälle har nu sin lilla sansade, väl redigerade tidning, men att den kan fortlefva, med få prenumeranter och högst sällan någon inbringande annons, är förundransvärdt. — En stor del af Motala innevånare äro ett "styfsint och hårdnackadt folk" och vilja nu påstå, att när deras jernväg blir färdig, skall både Wadstena och Skeninge befolkning komma bönfallande till dem och anhålla om plats att få nedslå sina bopålar i deras närhet. —

Postångaren Polhem har,efter sommarhvilan i Motala, afgått till Westervik för att börja vinterkampanjen mellan Gotland och fastlandet. —

Enkefriherrinnan Adelswärds nya, ståtliga byggnad vid Norsholm är nu nästan färdig. Arbetet i sin helhet är utfördt med både smak och elegans. —

*

**1919.** Prins Eugen har åtagit sig beskyddareskapet av hantverks- och industriutställningen i Linköping nästa år. —

Motalautställningen 1921 kommer att förläggas till Gästisområdet. —

K. M:t har fastställt k. befhdes beslut att ett område vid Borensberg, omfattande Klakorps utjord i Brunneby socken, skall utgöra och benämnas Borensbergs municipalsamhälle. —

Detektiva polisen i Västervik har gjort en razzia bland stadens lönnbrännare och ertappat ej mindre än 15 personer, —

Den svenska scoutrörelsen fyller i år tio år. Här i Linköping togs initiativet av major G. von Feilitzen. —

Skeninge kan för nästa år sänka skatten från 10,80 till 8,70 kr. —

K. M:t har avslagit Norra Östergötlands järnvägsaktiebolags anhållan om koncession å järnvägsanläggning från Linköping till Norsholm. —

## Vallerstad Syföreningsauktion

**hålles fredagen den 28 november kl. 18.00 i Skolan. Andaktsstund. Auktion på handarbeten m.m. Paketauktion. Kaffeservering. Lotterier. Gåvor mottages tacksamt. Alla hjärtligt välkomna.**

**Vallerstads Kyrkliga Syförening**

*BOBERG*

## Första Advent i Betania

Lörd. kl. 16.15 "Gnistans" möte för unga och äldre. Sång av Gnistan. Pastor Sundström visar färgbilder från Israel. Insamling för Indiens svältande barn.

Sönd. kl. 14.30 Missionsmöte. Anna Axelsson, Sundström, sångarna. Missionsinsamling.

Välkomna till Betania, Korskrog!

25/11 69

## Normlösa Syföreningsauktion

hålles i morgon onsdag kl. 18.00 i Församlingshemmet. Andaktsstund av rektor Filemon Lekander. Auktion på handarbeten m.m. Kaffeservering. Lotterier. Gåvor mattages tacksamt. Alla hjärtligt välkomna.

**Normlösa Kyrkliga Syförening**

## LÖNSÅS KYRKA

**1. söndagen i Advent,** den 30 nov., **kl. 19.30 Familjegudstjänst.** Sång av kyrkokören. Sönd.-skolans barn deltar i gudstjänsten.

**Pastorsämbetet**

## FORNÅSA KYRKA

**1. söndagen i Advent,** den 30 nov., **kl. 9.30 Familjegudstjänst.** Sång av kyrkokören. Sönd.-skolans barn deltar i gudstjänsten. Efter gudstjänstens slut kaffesamkväm i skolan.

**Pastorsämbetet**

# Boberg

*80-årsjubileum*

På söndagseftermiddagen firade Normlösa baptistförsamling 80-årshögtid i Salem, Normlösa. De tre äldsta medlemmarna Ida Andersson, Vallerstad, Emelia Antonsson, Normlösa samt Hilda Andersson, Normlösa, blev hyllade med blommor av församlingens nuvarande pastor Harry Högberg, Rappestad. De tre damerna har vardera tillhört församlingen i drygt 60 år och i ett fall 66 år.

Vid jubileumshögtiden medverkade distriktsföreståndare K A Franzon, Norrköping, samt pastorerna Jan Aberg, Västerås, och Stig Johansson, Viby. De båda sistnämnda har under sista tioårsperioden varit verksamma som pastorer i Normlösaförsamlingen. Sångare från Västerlösa medverkade och sång framfördes också av makarna Märta och Alf Viktorsson. Ett trivsamt kaffesamkväm var anordnat.

Syföreningen Goda Viljor i Ask har haft auktion i Askagården med Karl-Göran Pettersson, Stubbetorp, som ropare. Ett hundratal personer hade mött upp och auktionen inbringade 2 400 kr. Auktionen inleddes med en andaktsstund av komminister Lennart Severin.

# Älvestads kyrka

**1:a söndagen i Advent** högmässa kl. 13, barnkör. Kyrkkaffe.

**Fredagen den 12 dec. kl. 18.30** församlingskretsens sedvanliga JUL-FÖRSÄLJNING. Hemystade ostar försäljes bl. a.

**3:e söndagen i Advent kl. 16** MUSIKGUDSTJÄNST. Medaljutdelning.

Alla välkomna!

**BOBERG**

**Fornåsa ka.** Sönd. 9.30 högm.; 10.30 ssk. Torsd. 16 flicksyf. i Prästgården.

**Lönsås ka.** Sönd. högm. se Fornåsa ka.; 11 ssk i skolan.

**Ekebyborna ka.** Sönd. 9.30 högm., Wede. Tisd. 14 kyrkl. syf. hos Anna Kernell, Ekeby.

**Ask ka.** Sönd. 11 högm., Brunius. Onsd. 18 aftongudstj., Torhed, därefter i Klockaregården.

**Normlösa ka.** Sönd. 11 Knuthammar. Onsd. 18 kyrkl. syf. i förs.-h.

**Vallerstads ka.** Sönd. 9.30 Knuthammar; 10.45 ssk. Fred. 18 kyrkl. syf. i skolan.

**Skeppsås ka.** Sönd. se Älvestad och Normlösa. Fred. 18.30 kyrkl. syf. i förs.-salen.

**Älvestads ka.** Sönd. 11 Torhed, ssk.

**Österstads mk.** Sönd. 9.30 ssk. Onsd. 18 scout.

**Fornåsa, Betania.** Lörd. 16.15 Gnistan; 19 se Fridhemskapellet, Kristberg. Sönd. 10 ssk i Älvan; 14.30 Sundström. Onsd. 19.30 bibelstud., Sundström.

**Älvan, Älvanhemmet.** Sönd. 10 ssk.

**Fornåsa, Betel.** Fred. 18 UK; 19.30 sångövn. Sönd. 10 ssk; 11.15 gudstj., H. Anderson m. fl. Månd. 19 Konditräffen. Onsd. 19.30 bön.

**Skeppsås mk.** Fred. 19 SMU i Vallerstad. Sönd. 10 ssk; 11 gudstj., Skogwik, nattv. Tisd. 14 syméte hos Lisen Nilsson, Ebborp.

**BOBERG**

**Fornåsa ka.** Sönd. 11 familjegudstj. Ssk:s barn deltager i gudstj. Kyrkokören. Fred. 18 miss.syf.:s försäljn. i Bygdegården. Brunius.

**Lönsås ka.** Sönd. 9.30 familjegudstj. Ssk:s barn deltager i gudstj. Kyrkokören. Månd. 16.30 flicksyf. i Lönsåsgården. Tisd. 18 Kyrkans Vänners försäljn. i Lönsåsgården. Brunius.

**Normlösa ka.** Sönd. 13 adv.-gudstj., körsång. Därefter i förs.-h. Månd. 19 kyrkl. arb.-kretsen hos Inga Andersson, Kullen.

**Vallerstads ka.** Fred. 18.30 kyrkl. syf. i skolan. Sönd. 11 adventsgudstj., dam- och barnkör.

**Skeppsås ka.** Fred. 18.30 syf. församlingssalen. Sönd. högm. Se Normlösa och Älvestad! 17 Se Missionskyrkan, därefter i församlingssalen.

**Älvestads ka.** Sönd. 13 adventsgudstj., barnkör. Därefter i församlingssalen. Tisd. 19 kyrkl. församlingskretsen hos Greta Korsfeldt, skolan.

**Ekebyborna ka.** Sönd. 9.30 högm., Torhed.

**Ask ka.** Sönd. 14.30 högm., Torhed, körsång, därefter i Klockaregården. Onsd. 14 kyrkl.-syför. hos fru Margit Askling, Skattegården.

**Fornåsa, Betel.** Fred. 10 predikanternas bönedag; 15 bibelstudium; 18 U. K. Bygdegården. Lörd. 19 Ungdoms Konferens; 22 nattmöte. Red. H. Norberg m.fl. Björsäterkvartetten. Sönd. 10 ssk i Betel. Bygdegården 11.15 gudstj., 15 Ungdomsmöte; 18 konferensavd. Red. H. Norberg m.fl. Björsäterskvartetten. Ungdomsgruppen. Sångarna. Månd. 19 konditionsträffen. Onsd. 19.30 bön.

**Fornåsa, Betania.** Lörd. 16.15 Gnistans möte. Sönd. 10 ssk i Älvan; 14.30 Anna Axelsson, Sundström.

**Älvan, Älvanhemmet.** Sönd. 10 ssk.

**Skeppsås mk.** Sönd. 10 ssk; 17 adventsgudstj. Sång av kyrkokören.

**Vallerstads mh.** Sönd. 9.30 ssk; 11 gudstj., Skogwik.

**Vallerstads mh.** Fred. 19 SMU. Sönd. 9.30 ssk; 11 se Skeppsås. Onsd. 19 syméte hos Anna Fredriksson.

# Ungdomskonferens hos Fornåsa Betel

**Under veckohelgen har Betelförsamlingen i Fornåsa hållit sin sedvanliga ungdomskonferens som varit förlagd till bygdegården. Konferensen började på lördagskvällen. Sången och musiken gavs stor plats under första mötet, såväl som under hela högtiden. Bröderna Karl-Olof och Henry Rydh inledde med ett par duettsånger.**

Ungdomsgruppen och konferenssångarna sjöng och pastor Helge Andersson hälsade välkommen. Daniel Strand sjöng en solosång, varefter Helgelseförbundets ordförande, Härold Norburg, predikade över temat lejonet — lammet, med text hämtad ur Uppenbarelseboken. Efter ytterligare sånginslag avslutade pastor Andersson med en kort appell.

Lördagens andra möte var s.k. nattmöte, vilket samlat en talrik publik från skilda håll. Christer Victorson läste ett bibelord och ledde i bön. Norburg predikade över gudstrons visshet och samtliga sångaktiviteter medverkade.

Söndagen började med förmiddagsgudstjänst, då Norburg predikade över adventstexten Se din konung kommer. Daniel Strand sjöng solo. Eftermiddagen var anslagen till speciellt ungdomsmöte, då Norburg talade om karriär eller kallelse. Bröderna Rydh sjöng flera sånger.

Kvällens möte fick karaktären av ett sång- och väckelsemöte och hade samlat en stor åhörarskara. Pastor Håkan Karlsson inledde med ett bibelord. Efter ett rikt sånginslag blev det ett par vittnesbörd av Ulla Karlsson och Berit Eriksson, samt solosång av Margareta Leandersson. Härold Norburg predikade, varefter ytterligare sång förekom. Pastor Andersson gav ett kort avslutningsord.

# BOBERG

**Adventsgudstjänsten** i Normlösa kyrka var talrikt besökt. Predikant och liturg var kyrkoherde Arthur Knuthammar. Som inledning sjöng kyrkokören under ledning av kantor Ingegerd Rangsjö Hosianna av Vogler, samt efter trosbekännelsen Låten er upp av Gluck. Efter predikan sjöng fru Cecilia Svensson Gören portarna höga av Gunnar Wennerberg. I stället för postludium sjöngs av kören Dotter Sion av Bertil Korsfeldt. I samband med högmässan hade CKF-kretsen inbjudit till kyrkkaffe i församlingshemmet dit de närvarande hälsades välkomna av kyrkoherden. Även här medverkade kören. Den gemensamma kollekten till Lutherhjälpen och IM uppgick till 323 kr.

**Adventsgudstjänst.** I Skeppsås var gemensam adventsgudstjänst anordnad i missionskyrkan. Vid gudstjänsten, som var talrikt besökt, predikade pastor Evert Skogwik. Kören sjöng Hosianna av Vogler, Låten er upp av Gluck samt efter predikan dotter Sion av Händel. Fru Britta Pantzar, Vallerstad, sjöng Jag vill sjunga om Din makt av Roman. Efter gudstjänsten följde gemensamt samkväm i församlingssalen dit Skeppsås församling hade inbjudits. Även här sjöng kören under ledning av kantor Bertil Korsfeldt. Kyrkoherde Knuthammar höll en kort betraktelse med psalmsång och välsignelsen. Till IM insamlades i missionskyrkan 220 kr och till Lutherhjälpen i församlingssalen 236 kr.

**Ungdomsgruppen Gnistan** hade på lördagen inbjudit till offentlig samling i Betania, Korskrog, vilket hörsammades av många trots det dåliga vädret. Det var mycket sång på programmet och ungdomarna leddes av Gudrun och Nils-Erik Lidehorn. Pastor Gustav Sundström visade färgbilder från en resa i Israel. Syftet med mötet var att få göra en insamling för Indiens svältande barn. Denna blev 458 kronor. På söndagen höll sytterligare en offerhögtid. Då talade missionär Anna Axelsson om missionsarbetet i Afrika. Församlingen som samarbetar med Örebromissionen insamlade för den yttre missionen 550 kr. Sångarna deltog och mötet ledes av pastor Sundström.

**Skeppsås kyrkliga syförening** har haft sin årliga auktion i Skeppsås församlingssal. Den inleddes med en andaktsstund under ledning av komminister Einar Torhed. Auktionen förrättades av smidesmästare Karl Karlsson. Den sammanlagda inkomsten från lotterier och auktion utgjorde 2.034 kr.

**Normlösa kyrkliga syförening** har haft sin sedvanliga auktion i församlingshemmet. Som inledning hölls en andaktsstund varvid rektor Filemon Lekander predikade. Efter kaffeservering vidtog auktionen som leddes av kyrkoherde Arthur Knuthammar. Det ekonomiska resultatet blev tillsammans med inkomster från lotterier ett netto på omkring 2.650 kr.

# BOBERG

**80-årsjubileum.** På söndagseftermiddagen firade Normlösa baptistförsamling 80-årshögtid i Salem, Normlösa. De tre äldsta medlemmarna Ida Andersson, Vallerstad, Emelia Antonsson, Normlösa samt Hilda Andersson, Normlösa, blev hyllade med blommor av församlingens nuvarande pastor Harry Högberg, Rappestad. De tre damerna har vardera tillhört församlingen i drygt 60 år och i ett fall 66 år. Vid jubileumshögtiden medverkade distriktsföreståndare K. A. Franzon, Norrköping, samt pastorerna Jan Åberg, Västerås, och Stig Johansson, Viby. De båda sistnämnda har under sista tioårsperioden varit verksamma som pastorer i normlösaförsamlingen. Sångare från Västerlösa medverkade och sång framfördes också av makarna Märta och Alf Viktorsson. Ett trivsamt kaffesamkväm var anordnat.

# Definitivt beslut i blockfrågan nu fattat av Bobergs fullmäktige

**Bobergs kommunalfullmäktige hade på måndagskvällen sammanträde i Bygdegården, Fornåsa, under ordförandeskap av hr Hugo Hall. Man fattade därvid definitivt beslut i sammanläggningsfrågan och beslöt hemställa hos kammarkollegiet om sammanläggning i Mjölby- och Motalablocken fr. o. m. den 1 jan. 1971. Ärendet orsakade ingen debatt. Fru Barbro Gustafsson framhöll sin tidigare deklarerade principiella inställning att inte vilja delta i beslutet. Hr Hugo Askling underströk att det inte fanns mer att göra än att ställa in sig på begravning av nuvarande kommunen. Man hade att behandla godkännande av avtal vid ev. delning av Bobergs kommun. I enlighet med samarbetsnämndens förslag beslöt kommunalfullmäktige att för sin del godkänna Svenska Kommunförbundets förslag till avtal om ekonomisk reglering av Bobergs landskommun fr. o. m. den 1 januari 1971 mellan Motala och Mjölby vidgade kommuner.**

Samarbetsnämnden i Mjölbyblocket hade för yttrande överlämnat förslag till nämndorganisationer. Fullmäktige beslutade att i enlighet med samarbetsnämndens förslag godkänna den uppgjorda nämndorganisationen för Mjölbyblocket.

Från Naturvårdssektionen i länet hade inkommit skrivelse till kommunen angående redovisning av dagsläget beträffande vissa naturvårdsinventeringar och landskapsvårdsplaner för beredskapsarbeten. Länsstyrelsen hade hemställt att befattningshavare som inom kommunen skall handlägga frågor rörande beredskapsarbeten utses och tar kontakt med länsstyrelsens Naturvårdssektion för att möjliggöra samordnad objektplanering som underlag för anslagsäskanden för beredskapsarbeten inom Bobergs kommun. Fullmäktige beslöt att till nämnda Naturvårdssektion anmäla att intresse finns för naturvårdsinvesteringar och landskapsvårdsplaner för beredskapsarbeten inom och beslöt utse hr Nils Jonsson som kontaktman för Bobergs kommun.

### TOMTFÖRSÄLJNING

Fullmäktige beslöt att till hr Leif Göran Jonsson, Åkergatan 6, Motala, försälja tomträtten till Österstad 6:42 i Ekebyborna socken för en överenskommen köpesumma av 5.185 kr.

### ASFALTERING

Fornåsa Vägförening hade inkommit med skrivelse till kommunalfullmäktige angående asfaltering av torget i Fornåsa. Vägföreningens styrelse hade beslutat att därest kommunalnämnden övertar driftskostnaden för vägbelysning fr.o.m. den 1 januari 1970 skall vägföreningen bekosta asfaltbeläggning av torget till en kostnad av kr. 5:80 per kvm. Ordföranden hade fått i uppdrag att kontakta kommunala myndigheter och hemställa om att erforderlig grovjustering samt ytvattensbrunnar och ledningar läggs i höst så att beläggning kan ske senast 1970. Fullmäktige beslöt att Bobergs kommun står för kostnader för erforderlig grovjustering samt ytvattensbrunnar och ledningar under förutsättning att Fornåsa Vägförening står för kostnaden för asfalteringen, samt att ingenjör Börje Karlsson skulle få i uppdrag att bereda ärendet.

Enligt socialnämndens framställning beslöts om att extra anslag på 1.000 kr. till socialnämnden för trädgårdsarbete vid Vileborgs ålderdomshem och medlen skulle tas ur investeringsfonden.

Efter framställning från barnavårdsnämnden beviljades extra anslag på 5.000 kr. för att täcka kostnaderna av ungdomsgårdsverksamheten för återstoden av 1969.

Enligt paragraf 30/68 beslutade fullmäktige anslå 5.000 kr. till ny råvattenbassäng vid vattenverket i Älvan och inte heller dessa pengar togs ut under 1968. Man beslöt konfirmera även detta tidigare beslut och anslå 5.000 kr. ur allmänna investeringsfonden till råvattenbassäng i Älvan.

### NY SOTNINGSTAXA

Svenska Kommunförbundet och Sveriges Skorstensfejares Riksförbund hade inkommit med meddelande att överenskommelse träffats om höjning av sotningstaxor och arvoden till skorstensfejarmästare. I enlighet med brandstyrelsens förslag beslöt fullmäktige att anta den nya sotningstaxan med giltighet från den 1 oktober 1969 och att underställa beslutet länsstyrelsens prövning. Det beslöts att den kommunala ersättningen till sotarmästaren för eldstadsbrandsyn skall utgå med kr. 1::40 per eldstadsförsedd fastighet fro.m. den 1 oktober 1969. Hr Karl Nilsson med instämmande av hr Hans Victorson förde sotningstaxan på tal och det beslöts att sådan skulle stencileras och göras allmäntillgänglig.

Från länsstyrelsen hade inkommit skrivelse angående provisorisk plan för oljeskadebekämpning inom länet. Enligt planen är Bobergs kommun att hänföra till typ C, den utrustning som behövs ingår i brandkårens ordinarie utrustning. I enlighet med brandstyrelsens förslag beslöt fullmäktige godkänna den föreslagna planen för oljeskadebekämpning samt att meddela länsstyrelsen beslutet.

### MOTIONER

Fullmäktigeledamoten fru Barbro Gustafsson hade inlämnat en skriftlig motion till kommunalfullmäktige om utredning av lekskoleverksamheten inom kommunen och kostnader för en aktuell utökning av denna verksamhet. Motionen tillstyrktes av fru Anna-Lisa Ljungars. Fullmäktige beslöt remittera ärendet till kommunalnämnden för utredning.

Vid dagens sammanträde överlämnade fru Barbro Gustafsson en motion till fullmäktige vari redogjordes för besvärligheter i samband med gödstrafiken i Österstad, då det inte åtar sig att svara för in- och utlämning och vidare gjordes bl. a. yrkanden beträffande hållplatser. Det påyrkades att samtliga busslinjer får sin sträckning genom Österstads samhälle utmed Brunnebyvägen, att hållplatser ordnas med regn -och vindskydd, att det träffas kontrakt med någon i Österstad boende person som åtar sig att svara för in- och utlämning av gods, samt att en brevlåda sätts upp vid någon av hållplatserna. Motionen var undertecknad av fru Barbro Gustafsson och hr Harald Häggberg. Fullmäktige beslöt överlämna motionen till kommunalnämnden för beredning.

—kvist.

---

**1.480 hushåll** betjänas av postanstalten i Borensberg. I mitten av 1969 betjänades 1.480 hushåll, varav 815 i egna villor och 190 jordbrukarhem, av postanstalten i Borensberg, har poststyrelsen räknat ut, närmast som en vägledning för dem som skickar ut adresslösa masskorsband. Av de sammanställda uppgifterna som även ger en bild av den service som kan ges de inom området bosatta framgår vidare att vid räkninstillfället fanns där 47 butiker (varav 12 livsmedelsaffärer), 25 kontor (inklusive exempelvis banker, advokatkontor och myndigheters expeditioner), 1 läkare, 1 tandläkare, 6 företag inom kategorin "hotell, restauranger, pensionat och kaféer", 2 damfriseringar och 2 herrfriseringar. 24-11-69

---

24/12 Boberg 69

**Högmässan på adventssöndagen i Älvestads kyrka** blev välbesökt. Barnkören och medlemmar ur kyrkokören utförde Introitus och gemensamt med församlingen Voglers Hosianna. Barnkören sjöng också Dotter Sion av Händel. Komminister Einar Torhed predikade och som postludium spelade kantor Bertil Korsfeldt Gösta Lundborgs sättning av Dalakoralen Bereden väg för Herran. Kollekten till Im och Lutherhjälpen blev 180 kr. Efter gudstjänste bjöd de kyrkliga syföreningarna på kaffe. Till församlingssalens utrustning insamlades ytterligare 150 kr.

---

2/12 Boberg 69

**Ungdomsgruppen Gnistan har haft** samling i Betania i Korskrog, där pastor Gustav Sundström visade bilder från en Israelresa. Ungdomarna sjöng under ledning av Gudrun och Nils-Erik Lidehorn. Insamling för Indiens barn gav 458 kr. Vid en offerhögtid på söndagen insamlades 550 kr för missionsarbetet i Afrika. Missionär Anna Axelsson redogjorde för missionsverksamheten och mötet leddes av pastor Sundström.

**I Vallerstads kyrka** medverkade vid söndagens högmässa den förstärkta kyrko- och barnkören under ledning av kantor Ingegerd Rangsjö. Kören sjöng Hosianna av Vogler, Advent är väntans tid av Ahlén samt Sions dotter av Korsfeldt. Kyrkvärden Britta Pantzar sjöng Men jag vill sjunga om Din makt av Roman. Predikan hölls av kyrkoherde Arthur Knuthammar.

---

Boberg 69

**Fornåsa—Lönsås Röda korskrets klädinsamling** som avslutades på onsdagen inbringade ca 500 kg kläder.

---

24/11 Boberg 69

**Syföreningsauktion** hölls på onsdagen i Klockaregården Ask. Den inleddes med psalmvesper i kyrkan. Lantbrukare Henrik Larsson var auktionsropare. Nettobehållningen blev ca 2 300 kr, som den tio damer starka syföreningen åstadkommit. Föreningen har 85 verksamhetsår bakom sig och kunde redan 1884 sända 162 kr till missionen.

6/12 69

# BOBERG

**En missionsförsäljning** i Långskogens missionshus på fredagskvällen hade samlat en fulltalig publik. Lantbrukare Hugo Toftgård hälsade välkommen varefter pastor Simon Larsson inledde med en andaktsstund. Man drack därpå kaffe innan det var dags för lantbrukare Karl Erik Björkman att fatta klubban och starta försäljningen. Lantbrukare Toftgård avslutade sedan sammankomsten, men dessförinnan hade varor bortauktionerats till ett netto av 2.600 kr.

**Skolmåltider** för skolorna i Bobergs kommun: Måndag italiensk köttsås, spagetti; tisdag fiskpanetter, stuvad spenat, potatis; onsdag köttsoppa; torsdag pannbiff med löksky, potatis; fredag bräckwurst, vit sås, potatis.

**Missionsförsäljning** hölls på fredagskvällen i Salem, Normlösa. Det var Systraföreningen som auktionsvägen sålde skänkta varor samt handarbeten som medlemmarna förfärdigat. Auktionist var Nils Andersson. Besökarna hälsades välkomna av Systraföreningens ordförande, Maja Arnander. Pastor Harry Högberg höll en andaktsstund. På fredagskvällen, innan kassan räknats över, trodde man att försäljningen inbringat ca 2.000 kr.

# Boberg

**En syföreningsauktion** har hållits i Ekebyborna församlingssal med lantbrukare Henrik Larsson, Österstads Frälsegård, som utropare. Auktionen gav 3 000 kr och inleddes med advent sgudstjänst i Ekebyborna kyrka, där komminister Einar Torhed predikade. Anordnare var Ekebyborna kyrkliga syförening.

**Årsavslutning med prisutdelning** hölls på söndagen inom Bobergs knatteserie. Arrangör var Fornåsa IF:s ungdomssektion vars ordförande Harry Andersson välkomnade de nio lagen, varav fyra var från den egna föreningen. Utomstående lag kommer från Borensberg, Österstad, Vallerstad och Västerlösa och samtliga erhöll diplom och plaketter. Ordföranden i Fornåsa IF:s fotbollssektion Tage Karlsson samt Knut Karlsson var prisutdelare. Den sistnämnde svarade även för underhållning med lekar och frågesport samt gav ungdomarna en del råd om fotboll. Dessutom medverkade ett flertal amatörer från Normlösa med teater, sång och musik.

**Fornåsa kyrkliga missionssyförening** hade på fredagen försäljning i bygdegården. Den inleddes med en andaktsstund av kyrkoherde Frithiof Brunius. Därpå följde samkväm, försäljning av handarbeten m m samt lotteridragning. Auktionsropare var målaremästare Torsten Ek. Försäljningen gav 1 932 kr.

# BESLUT I BOBERG OM NYA KOMMUNER

27/11 69

Bobergs kommunalfullmäktige beslöt på måndagen gemensamt med kommunalfullmäktige i Godegårds och Borensbergs landskommuner samt Motala stad hos kammarkollegiet hemställa att kollegiet föreslår regeringen att berörda kommuner och stad jämte del av Bobergs landskommun som motsvaras av Älvestads, Fornåsa, Lönsås, Ekebyborna och Asks församlingar från 1 januari 1971 sammanläggs till en kommunal enhet med namnet Motala. Fru Barbro Gustafsson anmälde att hon inte deltog i beslutet med hänsyn till att fullmäktige känner till hennes inställning till sammanläggningsfrågan.

Likaså skall hemställas om att regeringen förordnar att Mjölby och Skänninge städer, Vifolka landskommun, området för Normlösa, Vallerstad och Skeppsås församlingar i Bobergs landskommun samt Appuna, Hogstads, Väderstads och Kumla församlingar i Folkunga landskommun från samma datum sammanläggs till en kommun benämnd Folkunga. Sammanläggningsdelegerade som skall utöva beslutanderätten tills sammanläggningen träder i kraft skall för Motalablocket bestå av 51 ledamöter och för Mjölbyblocket av 50. Vad som i övrigt hemställes i ärendet har Correspondenten tidigare utförligt redogjort för i samband med referat från kommunalnämndens sammanträde.

Kommunförbundets förslag till avtal om ekonomisk reglering av Bobergs landskommun från ovan nämnt datum mellan Motala och Mjölby vidgade kommuner och för vilket tidigare redogjorts godkändes liksom förslag till nämndorganisation för Mjölbyblocket.

Till länsstyrelsens naturvårdssektion skall anmälas att intresse finns för naturvårdsinventeringar och landskapsvårdsplaner för beredskapsarbeten inom Bobergs kommun och till kommunens kontaktman utsågs Nils Jonsson.

Tomträtten till Österstad 6:42 i Ekebyborna skall säljas till hr Leif Göran Jonsson, Motala, för 5 185 kr. Under förutsättning att Fornåsa vägförening står för kostnaderna för asfaltering av torget i Fornåsa skall kommunen svara för kostnader för erforderlig grovjustering samt ytvattensbrunnar och ledningar på torget.

Socialnämnden fick ett anslag på 1 000 kr för trädgårdsarbete vid Vileborgs ålderdomshem och barnavårdsnämnden 5 000 kr för ungdomsgårdsverksamheten för återstoden av i år.

Från 1 november i år slopas bostadssubventionerna för de nyinflyttade i stiftelsen i Österstad. På grund av hyreshöjningen i nämnda fastigheter för nytillträdande skall subventioner med 42 kr pr månad utöver bostadstillägget utges.

19 500 kr anvisades för att täcka slutliga kostnader för vattenverket i Skeppsås. Den nya sotningstaxan antogs med giltighet från 1 oktober i år. Den kommunala ersättningen till sotarmästaren för eldstadsbrandsyn skall från samma datum utgå med 1:40 pr eldstadsförsedd fastighet. Föreslagen plan för oljeskadebekämpning godkändes.

Fru Barbro Gustafsson hade inlämnat en motion om en utredning om den framtida verksamheten vid lekskolorna i kommunen och förslag om utökning av verksamheten där.

Sedan järnvägen nedlagts har särskilda svårigheter uppstått för godstrafiken. I en andra motion av fru Barbro Gustafsson hemställde hon att samtliga busslinjer får sin sträckning genom Österstads samhälle, att hållplatser anordnas med regn- och vindskydd, att kontrakt upprättas med någon person i Österstad, villig att ombesörja in- och utlämning av gods samt att en brevlåda uppsättes vid någon av hållplatserna. Remiss även här.



*Samlade i bokhylleförsedda bibliotekssalen i Fornåsa skola ses här de knypplingsintresserade flickorna tillsammans med sin ledare, knypplingslärare fru Britta Cleveson, Motala.*



50 år lantbrukare Anders H. Nilsson, Västra Helleberga, Älvestad.

7

# *Tio knypplande flickor plockar pinn i Fornåsa*

**Den gamla fina konstutövningen att knyppla tilldrar sig som bekant stort intresse i våra dagar. Att "plocka pinn" som man brukar kalla det för, är ju givetvis något som kan passa mjuka och fingerfärdiga ungdomar. Alltnog pågår i Fornåsa en barnknypplingskurs där utövarna består av tio (10) flickor i åldern mellan 9—14 år, en nyhet för platsen som kort sagt är värdefull när det gäller att i våra dagar skapa meningsfylld fritidssysselsättning för våra unga.**

Knypplingskursen går i SKS:s regi (Skänningeregionen) i samarbete med Föreningen Svenska Spetsar, Linköping. Ledare och lärare är fru Britta Cleveson, Motala, med hjälp av fru Ingrid Crusefalk, Fornåsa, vilken sistnämnda för övrigt även är SKS:s lokala representant på platsen. Som kurslokal använder man biblioteksloka len i Fornåsa skola, där vid besöket man med stort intresse ägnade sig åt mer eller mindre invecklade saker (mönster) av skiftande slag. För en oinvigd verkar allt "huvudbry" men från de trevliga flickorna underströks enbart att det hela var jättekul. Av de deltagande flickorna är två från Normlösa och övriga från Fornåsa. Nybörjare alla i stort förutom äldsta flickan på 14 år som varit med i knypplingskurs tidigare.

Den sistnämnda höll f.ö. på med ett utsökt mönster kallat "Viggen". I övrigt får nybörjarna ägna sig åt övningsspetsarna som bekant heter bl.a. Udd och stad, Trappgränd, Vitsippan, Sockerudd med spindel, Vågkrus, Tittut och Flätspets. Man följer kursboken Knyppling för grundskolan, av Sally Johansson, Linköping, boken utgiven på uppdrag av Föreningen Svenska Spetsar. Kursen startade den 10 oktober och med samling i regel en gång i veckan skall det bli tio sammankomster sammanlagt med tre timmar varje gång. Med skickliga ledare i spetsen och med duktiga och intresserade deltagare så skall det goda slutresultatet säkerligen inte utebli. Den anrika knypplingstraditionen förs vidare...

**-kvist.**

---

5/12 69

**BOBERG**

**Fornåsa ka.** Sönd. 10 ssk; 11 högm. Torsd. 15 miss.-syf. hos Ingrid Crusefalk, Kvarng. 5 A.

**Lönsås ka.** Sönd. 9.30 högm.; 9.30 ssk i skolan.

**Ekebyborna ka.** Sönd. 11 högm., Torhed.

**Ask ka.** Sönd. 11 se Ekebyborna ka.

**Normlösa ka.** Sönd. 11 Knuthammar.

**Vallerstads ka.** Sönd. 9.30 Torhed; 10.45 ssk i Vallerstads Södergård.

**Skeppsås ka.** Sönd. se Normlösa och Älvestad.

**Älvestads ka.** Sönd. 9.30 Knuthammar, ssk. Månd. (obs. dagen) 13.30 Älvans syf. hos Torhed, Ekebyborna Prästgård. Fred. 18.30 kyrkl. förs.-kr. i skolan.

**Skeppsås mk.** Fred. 19 SMU. Sönd. 10 ssk; 11 gudstj., Skogwik.

**Vallerstads mh.** Fred. 19 SMU i Skeppsås. Sönd. 9.30 ssk; 11 gudstj. i Skeppsås.

**Fornåsa, Betania.** Lörd. 16.15 Gnistan. Sönd. 10 ssk-barnen med föräldrar i Betania; 18 förs.-möte.

**Fornåsa, Betel.** Fred. 18 UK. Sönd. 10 ssk; 11.15 gudstj., HHN, månadsoffer; 18 i Österstads mk, H. Anderson, sångarna. Månd. 19 Kondisträffen. Onsd. 19.30 bön.

**Österstads mk.** Sönd. 18 sång- och väck.-möte, H. Anderson, sångarna.

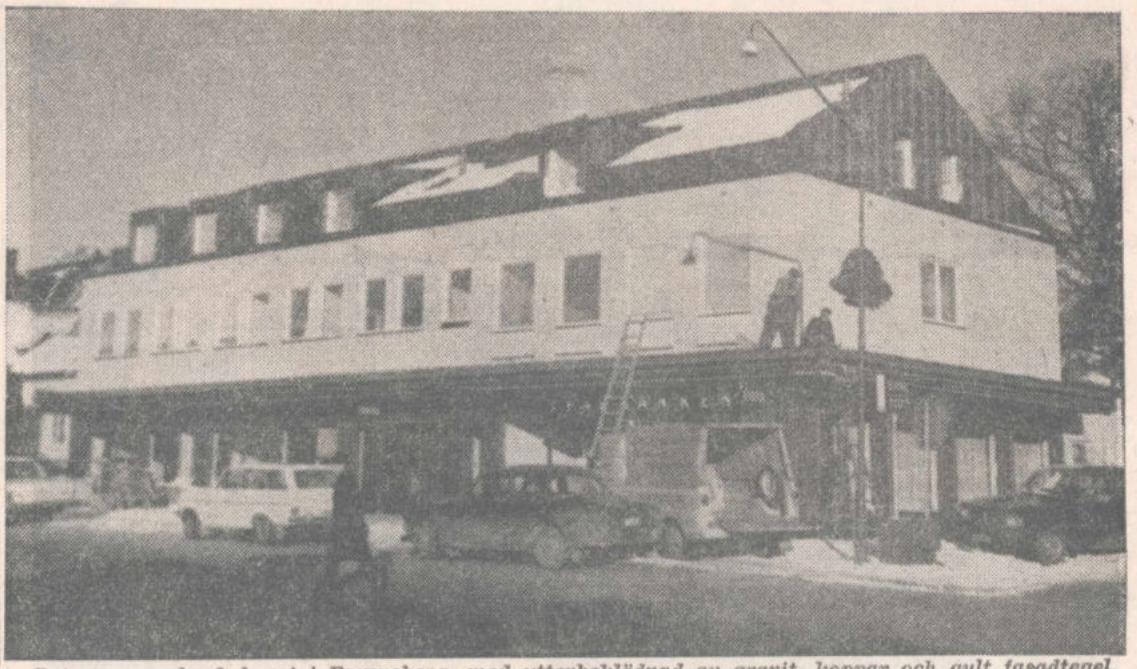

*Det nya sparbankshuset i Borensberg, med ytterbeklädnad av granit, koppar och gult fasadtegel, som nu står inför sin invigning, är alltigenom av hög standard men framför allt ämnat som ett funktionsdugligt servicehus på central plats.*

# Invigningsfest i Borensberg
# Sparbankshuset öppningsklart

**I denna veckas slutskede råder det en febril verksamhet just på en särskil dplats i Borensbergs samhälle. Det gäller i det nya sparbankshuset i Borensberg där allt skall stå pyntat och färdigt på måndag för invigning av bank- och postlokaler. Det blir då invigningsfest i förening med pressvisning och man slår upp portarna för allmänheten till lokaler som kort sagt kan betecknas som lika fina som ändamålsenliga. Som bekant är det Linköpings-Skänninge sparbank som uppfört denna förnämliga byggnad utmed genomfartsleden i samhället.**

Med byggnadsfirma Wallqvist & Jansson, Borensberg, som huvudentreprenör har arbetet pågått sedan ca ett år tillbaka och den pampiga och påkostade byggnadens tillkomst har följts med stort intresse från allmänhetens sida. Det blir ett servicehus som förutom nämnda sparbankslokaler och postlokaliteter, även kommer att innehålla lokaler för fastighetsbyrå samt även ett antal mindre bostadslägenheter och samlingssal.

Nämnas skall också att det blir banklokal med "drive-in" på husets baksida. För postverket blir det givetvis inte minst välkomna ändamålsenliga och anpassade lokaler med tanke på att Borensbergs postexpedition genom centralisering fått ett allt större upptagningsområde och därmed ökad störres frekvens.

Linköping-Skänninge sparbank "saluterar" invigningen på måndag på storstilat sätt. Först spelar SAAB:s 17-mannaorkester och därefter följer tal av kommunalnämndens ordförande hr Hugo Karlson, Borensberg, som även förrättar invigningen av det nya Sparbankshuset och sparbankskontoret. Sedan slår man upp portarna och hälsar allmänheten välkommen in i sparbanken.

**— kvist.**

# Brasklapp i Vifolkadebatt när samgående beslutades

**Därtill är jag nödd och tvungen lär biskop Brask en gång ha sagt. Yttrandet räddade hans huvud. Samma yttrande gick igen i diskussionen när Vifolka kommunalfullmäktige på tisdagen fattade definitivt beslut om sammanläggning av Mjölbyblockets kommuner. Fru Svea Andersson tolkade i den gamle kyrkomannens yttrande åtskilliga av ledamöternas tankar inför det viktiga beslutet. Om detta yttrande kan rädda Vifolkas huvud återstår att se konstaterade fru Andersson lakoniskt. Ordföranden häradsdomare David Ek fick också ett stänk av vemod i rösten när han klubbade beslutet, som han för sin del karakteriserade som dödsdomen ÖVER Vifolka kommun. Detta med reservation för att det finns en liten chans att namnet får leva i den nya storkommunen.**

Innan hr Ek lät klubban gå i bordet för beslutet om samgående hade ett flertal av fullmäktiges ledamöter uttryckt farhågor för framtiden. Framförallt gällde dessa farhågor den lokala servicen, där man fruktade en allvarlig försämring. Farhågor i den riktningen förfäktades bl a av hr Alvar Andersson, som representant för socialnämnden, medan hr Jan Danielsson efterlyste en organisationsplan för den framtida skolan inom blocket.

— Visst hade det varit bra med klara organisationsplaner i olika avseenden konstaterade bl a kommunalnämndens ordf Evert Adolfsson, som dock inte kunde tänka sig att ett beslutande organ inom den framtida storkommunen ruckar på organisationer som fungerar bra i dag. Där får utvecklingen visa vägen. Han fick instämmande av hr Bernt Svensson, som anförde att Vifolka nuvarande kommun visserligen kan kräva si och så, men det måste vara den blivande blockförsamlingens beslutande organ obetaget att själva fatta beslut i de slutliga organisationsfrågorna.

Hr Bertil Jonsson fann det som en klar brist, att man inte framfört kommunens egna åsikter och skilda frågor, exempelvis då skolan och socialvården, innan man går in i den stora gemenskapen.

— Vi blir en minoritet i den nya kommunen och vad den framtida majoriteten har för åsikter när det gäller skolfrågorna och åldringsvården vet vi inget om i dag sade hr Jan Danielsson, som fick löfte om att till protokollet foga en del synpunkter i dessa frågor.

### Vifolka ett länsnamn

Om farhågorna således var stora gick dock beslutet så småningom helt enligt samarbetsnämndens förslag utom i ett par frågor. Den mest intressanta frågan i sammanhanget var namnet på den nya storkommunen, där samarbetsnämnden föreslagit Folkunga. Ett i och för sig bra namn ansåg Vifolka fullmäktige, som dock tycker bättre om Vifolka.

Sistnämnda namn har anor från kanske 2 000 år tillbaka i tiden hade fru Svea Andersson listat ut. Fru Margaretha Egerström menade att Vifolka är ett vackert namn och dessutom internationellt gångbart.

Hr Manfred Rehnström gick ändå längre och tyckte att Vifolka gott kunde få ge namn åt hela länet, men nöjde sig ändå med att yrka på att den nya storkommunen skall få detta namn. Hr Evert Adolfsson fann inte namnfrågan väsentlig men instämde ändå i att Vifolka kanske bör finnas med som ett alternativ till Folkunga. Han anslöt sig även till det enhälliga beslut som sedan fattades att den nya kommunen bör heta Vifolka.

### Pilsnerdebatt

Även om sammanläggningsfrågan var det stora ärendet under kvällen föregicks ytterligare ett par beslut av ingående diskussioner.

I första hand gällde detta en tillstyrkan av AB Dencos anhållan om tillstånd för årsutskänkning av öl i cafeterian vid motorbanan Mantorp Park. Hrr Göte Samuelsson och Gösta Israelsson yrkade avslag med motivering att motorsport och pilsner inte kan förenas. Ytterligare röster höjdes mot förslaget, men det klubbades så småningom utan votering.

### Byggnadsplan för Vasa

Innan byggnadsplanen för Vasa 1:1 fastställdes redogjorde hr Adolfsson för densamma. Han upplyste om att planen omfattar villabebyggelse och att väl tilltagna grönområden finns. Inom byggnadsnämnden har man även strävat efter att göra området barnvänligt och därför blir det ingen genomgående trafik. En bullermatta av något slag skall dessutom anläggas utefter E 4.

Utöver fullmäktiges presidium, som relaterades i tisdagens tidning, förrättades vidare en del ytterligare val. Bl a valdes taxeringsnämnder för de olika distrikten. Till nämndeman för sex år omvaldes Nils Carlsson, Viby, ledamöter i försäkringsnämnden t o m 1973 blev John Andersson, Veta, och Nils Carlsson, Viby. Revisorer blev Nils Wahlqvist, Sya, Stig Melin, Mantorp, Manfred Rehnström, Sya, och K-E Ahnström, Mantorp. Den sistnämnde utsågs även till siffergranskare. Till ledamöter i valberedningen utsågs Bernt Svensson, Uno Brage, Sture Kjellander, Nils Carlsson och Manfred Rehnström.

BL

---

Vid högmässan på 1:a söndagen i advent i Lönsås kyrka, där kyrkoherde Frithiof Brunius predikade, medverkade även Fornåsa—Lönsås kyrkokör under ledning av kantor Sven Carlsvärd med dagens introitus. Vidare sjöng kören efter trosbekännelsen Dotter Sion av Händel. Som postludium framfördes Advent av Otto Olsson.

Vid söndagens högmässa på första söndagen i advent i Fornåsa kyrka där kyrkoherde Frithiof Brunius var predikant och liturg medverkade Fornåsa—Lönsås kyrkokörer under ledning av kantor Sven Carlsvärd med dagens introitus "Fröjda dig storligen dotter Sion" och Dotter Sion av Händel. Som postludium framfördes Otto Olssons Advent.

Efter högmässan följde gemensamt samkväm i skolan med adventskaffe där kören medverkade med Jerusalem gläd dig av Runbäck. Vidare medverkade fröken Ingrid Carlsvärd med solosång. Hon framförde Advent av Natanael Svanholm.

**Syföreningsauktion** har hållits i Klockaregården Ask. Den inleddes med psalmvesper i kyrkan varefter programmet följde på sedvanligt sätt med lantbrukare Henrik Larsson som auktionsropare. Nettobehållningen blev ca 2.300 kronor som den 10 damer starka syföreningen åstadkommit. Föreningen har 85 verksamhetsår bakom sig och kunde redan 1884 sända 162 kronor till utlandsmissionen, den tidens praktiska handlande som ulandshjälp.

**Handarbetsauktion** hade Alvans socialdemokratiska kvinnoklubb anordnat på fredagen i Fornåsa byggdegård. Ordföranden fru Inez Stark hälsade välkommen. Ropare var hr Torsten Persson, Borensberg, och auktionen gav omkring 1.350 kr. En dragspelskavalkad framfördes av Stig Nilsson, Älvan, som trakterade olika slags dragspel och spelade varierande melodier.

**Centerorganisationerna** i Normlösa, Skeppsås och Vallerstad har haft en sammankomst i församlingssalen i Skeppsås. Ett 60-tal personer hade mött upp under mottot Med sikte på Folkunga. Underhållningen sköttes av lokala förmågor med bl. a. pianomusik av fröken Ingegerd Rangsjö samt sång av en flicktrio från Vallerstad. Efter servering ställde landstingsman Sven Littorin och kommande kommunala problem.

---

†

Min kära Syster

**Frida Lundqvist**

* 8/3 1887

har i dag lämnat mig, övrig släkt och vänner i stor sorg och saknad.

Motala den 26 november 1969.

**Knut**

Syskonbarnen

---

Stilla, så stilla Du somnat
tåligt Din smärta Du bar.
Flitiga händer har domnat,
Minnet, ditt ljusa, är kvar.
Tack för all omsorg,
vila i frid.

---

Jordfästningen äger rum i Heliga Korsets kapell lördagen den 6/12 1969 kl. 11.00. Efter akten inbjudes till Villa Torngården.

Meddelas endast på detta sätt.

---

**DÖDSFALL**

**Frida Lundqvist, Motala.** Fröken Frida Lundqvist, Motala, avled på onsdagen. Hon var född 1887 i Atvidaberg. Hon var anställd i bageri, bl. a. i Norrköping och Motala, till vilken sistnämnda stad hon flyttade 1902. Till Älvan flyttade hon 1919, men bosatte sig 1939 åter i Motala, där hon alltsedan dess skött hushållet åt en bror. Närmast sörjande är en bror och syskonbarn.

---

## Boberg

**Vid Röda korskretsens klädinsamling i Ekebyborna och Ask uppsamlades 600 kg kläder och skor, som vidarebefordrats till katastrofförrådet i Göteborg.**

---

## Kungörelser

### Kungörelse

Gunnars Varuhus, Kornel Vadasz & Co, Kommanditbolag, Linköping, har på grund av en 3.11.1969 ingiven ansökan denna dag vid rådhusrätten i Linköping försatts i konkurs. Då anledning finnes till antagande, att gäldenärens bo icke förslår till bestridande av konkurskostnaderna, kommer konkursen att handläggas jämlikt 185 § konkurslagen.

Linköpings rådhus 28.11.1969.

**KONKURSDOMAREN**

Postadress Box 365, 581 03 Linköping

### Kungörelse

Aska, Dals och Bobergs domsagas häradsrätt kommer den 16 dec. 1969 klockan 9.45 att behandla framställningar om arvoden åt rättens ombudsman och förvaltaren i köpmannen Karl Ivar Lage Johanssons, med uppgiven firma Lages Kiosk, 596 00 Skänninge, vid häradsrätten anhängiga konkurs.

I arvode har begärts av rättens ombudsman 1 310 kronor samt av förvaltaren 3 900 kronor.

Motala den 2 december 1969.

**KONKURSDOMAREN**

# Fullmäktige i Vifolka gillar inte "Folkunga"

2-12-69

Vifolka kommunalfullmäktige ansluter sig helt till den av hr David Ek i samarbetsnämnden framförda reservationen avseende det föreslagna namnet Folkunga på den nya storkommunen inom Mjölbyblocket. Liksom hr Ek hävdar kommunalfullmäktige, att den nya kommunen bör heta Vifolka; ett namn som har en bred förankring i bygden. Fullmäktige har vidare vissa erinringar mot utredningen avseende bostadsförsörjningen på landsbygden.

När det gäller bostadsutredningen har inte tillräcklig hänsyn tagits till nödvändigheten att bibehålla och upprusta bostäderna för i första hand åldringarna inom glesbygdsområdena. Organisationen bör därför omprövas eller kompletteras med inriktning på att inom den kamerala sektorn placera en tjänsteman som huvudsakligen ägnar sig åt dessa frågor och därmed sammanhängande handläggningsproblem.

I övrigt tillstyrker fullmäktige för sin del samarbetsnämndens förslag vilket bl a innebär, att de i Mjölbyblocket ingående kommunerna bildar en enhet från den 1 januari 1971 och att beslutanderätten i den nybildade kommunen, till dess indelningsändringen träder i kraft, skall utgöras av 50 sammanläggningsdelegerade. Av de sistnämnda skall nio representera Vifolka kommun. Användningsområdet för nuvarande kommuners donationer skall vara oförändrat och det förutsättes att staten efter sammanläggningen skall svara för väghållningen i samma utsträckning som nu och att extra skatteutjämningsbidrag beviljas i minst samma omfattning som för närvarande.

Kommunalfullmäktiges beslut innebär vidare ett godkännande av föreliggande förslag till avtal mellan Mjölby, Motala, Boxholm, Boberg och Folkunga beträffande ekonomisk reglering vid delning av Boberg och Folkunga.

**Byggnadsplan för Vasa 1:1**

Byggnadsnämndens förslag till byggnadsplan för område Vasa 1:1 godkändes och skall underställas länsstyrelsen för fastställelse.

Ett mellan kommunen och AB Esso upprättat avtal avseende markförsäljning för motell vid motorkorset upphävdes och kommunen återbetalar 250 000 i erlagda markkostnader. Det innebär att Esso erlägger 100 000 kr för den till c a 10 000 kvm beräknade tomten inom norra området. Kommunen förbinder sig i sammanhanget att medverka till att det av Esso förvärvade området skall få utskas i den riktning och utsträckning som planmässigt bedömes vara rimligt.

Spångsholms IF fick 2 200 kr till kostnaderna för indragning av värme och varmvatten i omklädningsrum på Vetavallen.

**Gatubelysning i Veta**

Veta vägbelysningskommitté fick 0 396 kr, motsvarande 40 procent av totalkostnaderna för uppförande av vägbelysning vid Gottlösa by, Stora Ljunga by, Veta skola och Veta kyrka.

Till kostnaderna för klubblokal vid Torpet Lund i Mantorp fick MK Scandias lokal- och ungdomssektion det anslag om 4 000 kr. Skolstyrelsen fick tilläggsanslag om 2 370 kr för kyra och inköp av möbler till fridslokal som användes som sk bsklinik.

Stiftelsen Vifolkahus anhållan att kommunen förstärker stiftelsens grundfond med 24 000 kr bifölls och vidare tillstyrks tillstånd för ölutskänkning vid Mantorp Park.

**Omvalt presidium**

Då sammanträdet var det sista för året företogs en del val. Till kommunalfullmäktiges ordförande omvaldes förre häradsdomaren David Ek medan lantbrukare Alvar Andersson omvaldes till 1:e vice ordförande och ämneslärare Bernt Svensson till 2:e vice ordförande.

# Ny postexpedition i Vikingstad

6/12 69



*Stationsmästare Karl-Evert Johansson tillsammans med postbiträdet Maj-Britt Abergh i den nya kassaexpeditionen*

På måndag öppnas en ny välutrustad postexpedition i Vikingstad. Den första postanstalten i Vikingstad öppnades i september 1873 i samband med tillkomsten av östra stambanan. Fram till 1927 hette poststationen Bankeberg. Under hela tiden har posten varit förlagd till Statens järnvägars lokaler.

Detta har många gånger gjort tjänsten besvärlig och personalen är mycket belåten med att få flytta in i lokalerna i Centrumhuset. Föreståndare för den nya postexpeditionen blir stationsmästare Karl-Evert Johansson.

Postmästare Carl-Gustaf Edlund, Linköping, berättade vid en pressvisning av de nya moderna lokalerna att den rymliga expeditionen är angelägen. Bland annat med tanke på att i samband med tidigare rationaliseringar poststationerna i Björkeberg, Sjögestad och Västerlösa dragits in. Som bekant föreligger nu förslag att även poststationen i Nykil skall dras in och ersättas med lantbrevbärarlinjer från Vikingstad, vilket ju har skett med de tre tidigare nämnda platserna.

De nya postlokalerna i Vikingstad har en golvyta på 230 kvm som fördelar sig på kassaexpedition, brevbärarexpedition, arkiv, pentry, duschrum, förrådsutrymmen och en del småutrymmen. Antalet kassor är tre.

# FÖRNÄMLIGT SERVICEHUS HAR INVIGTS I BORENSBERG

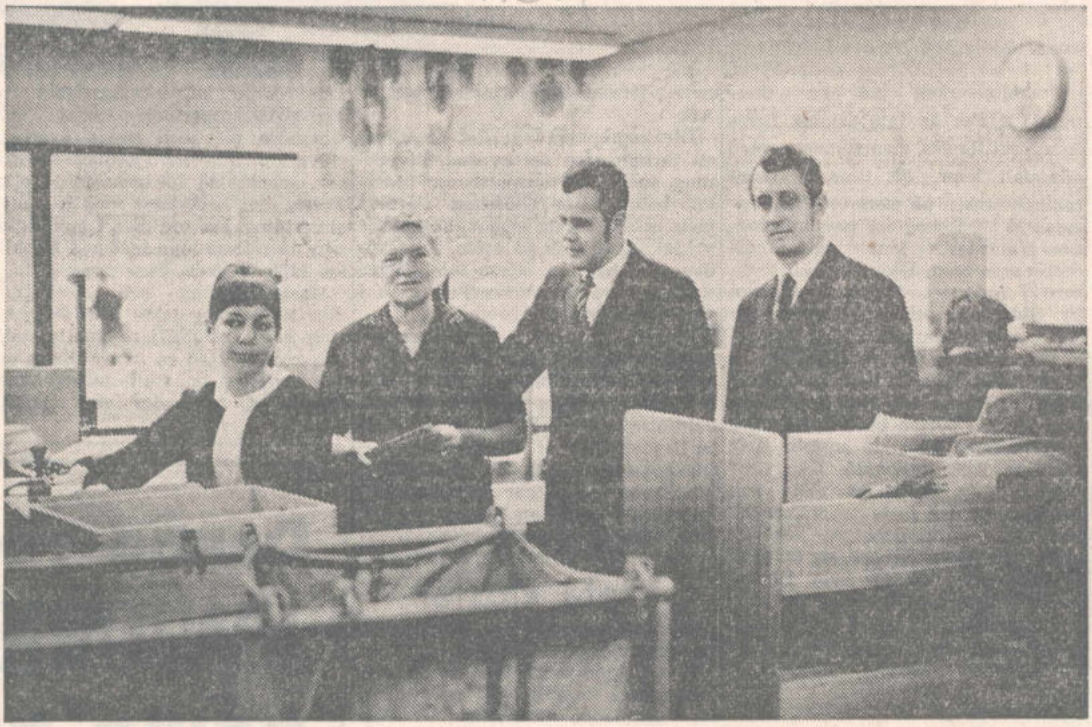

*Posten har fått synnerligen ändamålsenliga lokaler till stor glädje inte minst för personalen. Här ses fröken Gun-Britt Lundström och stationsmästare fru Britta Tornborg som tillsammans med hrr Roland Johansson och Rune Palm från postdirektionen ger lokaler och inredning ett gott betyg*

I centrum för allas blickar har Borensbergs bankhus vuxit upp vid Husbyvägen. Av förhandsrapporterna hade Borensbergarna fått veta, att detta servicehus utseendemässigt skulle skilja sig från övrig bebyggelse vid genomfartsgatan.

På måndagen stod bankhuset klart för invigning. Många tog tillfället i akt att besöka Borensbergs nya bankhus, där förutom sparbank och post även pastorsexpedition och ortens fastighetsbyrå är inrymda.

Festligheterna inleddes vid middagstid med att Saabs orkester konserterade framför sparbanksfasaden. Kommunalnämndens ordförande Hugo Karlsson förrättade invigningen av servicehuset och Linköping—Skänninge sparbanks kontor.

Det är ett funktionellt servicehus och vi tror, att banken har satsat rätt, sade hr Karlsson. Samhällsborna uppställer stora krav när det gäller boendemiljön och denna fastighets lokaler leder till ökad trivsel för allmänheten och de olika serviceinrättningarnas personal. Hr Karlsson framhöll vidare det goda samarbete som rått mellan kommunen och spparbanken och hoppades att detta skulle bestå också i fortsättningen till gagn för bygdens och ortens utveckling.

Sparbanken hade före högtidligheterna inbjudit bland annat kommunala förtroendemän till en visning av i första hand banklokalerna men också av postens, pastorsexpeditionens och fastighetsbyråns lokaler. Direktör Bertil Nyström hälsade välkommen till denna förhandsvisning. I lördagens ÖC lämnades ingående redogörelse för de olika lokaliteterna.

Efter invigningen följde lunch på Göta hotell, där styrelseordföranden köpman Manfred Jansson hälsade välkommen och bankdirektör Stig G:son Berg harangerade byggmästare och entreprenörer samt alla övriga som varit med om att uppföra fastigheten. Arkitekt Lennart Ekenger tackade banken på arkitektens, kontrollantens, entreprenörers och byggfolkets vägnar för gott samarbete under byggnadstiden.

Härmed har alltså verksamheten startat i bankens och postens lokaler. Fastighetsbyrån flyttar över sin verksamhet under senare delen av december och 1 januari är allt klart för att ta den centraliserade pastorsexpeditionen i bruk.



*Sparbankens yta omfattar nu 126 kvm mot tidigare 30 kvm. Här ses en av premiärkunderna hr Tyko Lundquist, Borensberg, som expedieras av fru Marita Karlsson. I bakgrunden ser hr Björn Rapp hjälpa några av urmakareskolans elever*



*Nya postlokalerna i Borensberg fångade allmänhetens stora intresse vid öppnandet på måndagen och expeditionspersonalen hade i sanning fullt upp att göra. Här ses postmästare Åke Svärd, Motala, och stationsmästare fru Britta Tornborg, Borensberg, ta del av arbetet innanför funktionsvänliga disken.*



*Egon Franzén (t h) med ett par Dataspelare under besöket i Boden*

# Egon Franzén till Boden för att "lugna känslorna"

29-11-69

BODEN (ÖC)

— Är du en skurk, Egon Franzén?

Spelkungen från Vallerstad skrattar brett och tryggt, där han sitter i sitt hotellrum i Boden.

— Nej, då skulle jag inte våga komma hit. Det är egentligen skönt att jag blivit anmäld. Det kommer att rensa luften. Jag har ingenting att dölja.

Fyra bodensare har gått till attack mot Egon Franzén och anmält honom till åklagarmyndigheten i Boden. Avgörandet kommer att läggas i händerna på länsåklagare Ingemar Bäärnhielm, Luleå. Han tar ställning till anmälan nästa vecka. Troligen får rikskriminalen sköta utredningen. För kort tid sedan gjorde Franzén upp i godo med en annan bodensare som stämt honom för bedrägeri, men den här gången får anmälan "rulla vidare".

(Forts. sid. 9 FRANZÉN)

28-11-69

# Franzén till Boden efter ny anmälan

**Karuscllen runt det så kallade Dataspelet fortsätter. Det uppges att spelkungen i Vallerstad, Egon Franzén, förlikats med den tyghantverkare i Boden som stämt honom efter en spelförlust på 130 000 kronor. Nu har fyra andra Bodenbor lämnat in en ny anmälan. Denna gång till åklagarämbetet. Summan rör sig om 300 000 kronor. Franzén väntas till Boden på fredagen.**

På häradsrätten i Motala uppger man dock fortfarande att stämningsansökan från tyghantverkaren ännu inte är formellt återkallad. Det betyder att målet kommer att ropas upp klockan 14 i dag fredag. Rätten har dock fått en skriftlig bekräftelse från kärandens ombud att förlikning ingåtts.

Spelcentrum för Dataspelet har uppenbarligen varit Norrbotten. Enbart i Boden skall drygt en miljon ha satsats. Många tror att några tidigare storvinster fått fart på spelandet. Den tyghantverkare som stämde Franzén, hade bland annat själv vunnit 60 000 kronor i en tidigare spelomgång.

De fyra som nu anmält Egon Franzén anser liksom tyghantverkaren att de garanterats en vinst. Franzén bestrider men har lovat betala tillbaka insatserna.

På åklagarämbetet i Boden har man redan lämnat anmälan till länsåklagare Ingemar Bäärnhielm i Luleå som får ta vidare ställning till eventuell förundersökning. Genom att Dataspelet är så utbrett vill man centralisera utredningsarbetet om länsåklagaren finner anledning att ta upp anmälan.

---

**Lundabispen avgår.** Lunds domkapitel tillstyrker hos regeringen att biskop Martin Lindström beviljas avsked med pension från 1 oktober 1970.

**Danskar uppbringade.** Fyra danska fisketrålare uppbringades i Öresund under onsdagen. Besättningarna misstänks för olaga fiske på svenskt vatten. Två av trålarna togs i södra Östersjön medan de båda andra uppbringades vid Hallands Väderö.

genom Indien och Östafrika, inte som urist för att uppfånga hastiga glimar av indiska tempel och indiska iggare, afrikanska kameler och leon, inte som reseskildrare i vedertagen bemärkelse på jakt efter äventyr, vackert bildmaterial eller ovedersägliga fakta. Hans bok har som undertitel Ett sökande efter medmänniskan i Indien och Östafrika, och hans mål är att komma människan U så nära som möjligt och att till andra överföra detta personliga förhållande till henne.

Därför är Gunnar Rydström under in långa och tydligen inte alltför besvärliga resa ständigt engagerad i människor och låter sig föras till alla miljöer. I Indien besöker han britiska tjänstemäns eller läkares hem, maharajors palats och de fattiga pyarnas lerhus. I Afrika tar han kontakt med biståndsexperter av oli-

## Ger inte . . .

(Forts. från sidan 1)

bakom. Verksamheten skall avslutas på ett snyggt sätt.

Själv har spelkungen inte deltagit i något av sina spel utom när han drog igång Referensspelet.

— Det har visat sig att storvinnarna i Dataspelet har lyckats smita undan skatten, säger han. Det finns en liten lucka i lagen. Somliga vinnare har kammat hem uppåt 400.000 kr på Dataspelet.

esatt och natur och där verklig älp till självhjälp tycks erbjudas.

27-11-70

# Stor polisutredning av Franzéns dataspel FYRA 'LURADE'

**Allt tyder idag på att det kommer att bli en mera omfattande utredning kring spelkungen Egon Franzéns dataspel. Nu har fyra personer i Boden anmält spelkungen till distriktsåklagaren i Boden. De fyra har sammanlagt satsat 300.000 kr. i spelet och menar att de garanterats vinst. Distriktsåklagaren säger i ett uttalande att utredningen troligen blir riksomfattande och att han ämnar överlämna ärendet till länsåklagaren så snart utskrifterna är klara. Den stämning som en annan person i Boden tidigare lämnade in till häradsrätten i Motala har ännu inte tagits tillbaka.**

## Ger inte upp trots bakslagen

Mannen bakom Referensspelet, Dataspelet m. m. spelkungen Egon Franzén, fick inte träffa de fyra bodenbor som anmält honom till åklagarmyndigheten för bedrägeri. Han sökte kontakt med dem men de vägrade att träffa honom.

— Troligen ligger det avundsjuka bakom den här anmälan ,säger spelkungen till Norrbottens-Kuriren. Det talas om bedrägeri och dålig upplysning men det är inte riktigt. Jag har i nt samvete och har inget att dölja. Anmälan kommer att rensa luften, tror han.

Spelkungen uppger att han förlorat stora summor på Dataspelet — nära två milj. kr.

— Annars hade jag varit miljonär nu, suckar han. Men trots bakslagen vill jag inte ge upp. Det ligger något av personlig prestige

(Forts. på sid. 7)

Enligt uppgifter som lämnades av de båda gemensamt efter den stämningen skulle den dras tillbaka sedan mannen från Boden beslutat detta efter ett sammanträffande med spelkungen.

Så har emellertid inte skett utan stämningen finns alltjämt kvar på häradsrätten som inte hört något från någondera parterna. En förberedande förhandling är utsatt till den 28 november. Om parterna då inte infinner sig kommer målet emellertid att avskrivas, uppger man från häradsrätten.

Enligt uppgifter som Norrbottens-Kuriren lämnade på torsdagsmorgonen skulle minst 1 miljon kr. satsats i dataspelet enbart i Boden. Spelet introducerades där i april i år och fick en snabb upptakt med stora insatser. Enbart den man som stämde Franzén senare hade själv satsat 130.000 kr. i spelet. Enligt andra uppgifter skulle han ha satsat betydligt mer tidigare som givit utdelning i spelet.

De fyra som nu anmält spelkungen anser att denne garanterat dem vinst på pengarna. Detta bestrider spelkungen, som dock säger sig ha lovat betala tillbaka insatserna så snart möjligheter ges.

Spelkungen har tidigare varit föremål för polisutredningar utan att någonting hänt. Man har inte kunnat finna något lagrum som kan

ang
MUS
m. Tel. 10 03 92
SÖNDAG
DANS
ögländers
r kl. 19.30, tel. 14 53 04.
itré.
5na låtar
MÄRÄTTER
- Välkommen!
RY
med DEN SV
och TA

# Banktjänsteman i vittnesbåset gav detaljrika informationer

**— Jag uppfattade situationen så att de (åtalade) medvetet plockade av dem (målsägaren och dennes dotter) pengar. Ovanstående citat var ett av de många uppseendeväckande uttalanden en 39-årig bankman från Motala yttrade vid ett vittnesförhör under tisdagens förhandlingar i Rådhusrätten i Motala. Han lämnade mycket detaljrika informationer enär han personligen engagerat sig i en del av fastighetsaffärerna mellan målsägaren och de åtalade. Anledningen till hans initierade kännedom om transaktionerna var att han vid den aktuella tidpunkten, våren 1966, var anställd som kamrer vid den bank som var centrum av den fastighetsförsäljning som vållade målsägaren en förlust av 12.000 kr.**

Flera av hans uttalanden står i ett rakt motsatsförhållande till de båda tilltalades uppgifter. Bland hans mest uppmärksammade uttalanden kan nämnas hans ekonomiska värderingar av de båda fastigheterna som figurerar i fallet. Den åtalade skänningebon köpte av målsägaren en fastighet för 65.000 kr och försålde en annan för 80.000 kr. Enligt bankmannen borde dessa siffror vara omkastade.

För att understryka sitt påstående nämnde han den siffra den förstnämnda fastigheten senare såldes för. Huset inköptes under sommaren 1966 av banken för samma köpeskilling som skänningebon betalat, dvs. 65.000 kr. Under hösten samma år såldes fastigheten för 88.000 kronor.

Bankmannen uppgav vidare att han märkt att målsägaren haft svårigheter med att förstå den pappersexercis som föregick vid fastighetsaffärerna. Av den anledning började han intressera sig för "fallet". När målsägarens dotter besökte banken och påpekade att hon misstänkte att en del pengar "försvunnit" vid affärerna tog bankmannen aktiv del i hennes problem.

Han bad den nu åtalade skänningebon komma till banken i Motala för att reda upp den tillkrånglade affären. Denne kom tillsammans med sin advokat, vilken också är försvarsadvokat under den pågående rättegången, och blev under sammanträdet uppmanad att skaffa fram ca 20.000 kr till en viss dag vid ett visst klockslag.

Dagen är de inblandade eniga om men beträffande tidpunkten går åsikterna isär. Banken, som begärt och erhållit ett köpebrev som säkerhet, behöll emellertid fastigheten i sin ägo när tidsfristen enligt deras mening löpt ut. Huset försåldes sedan för 88.000 kr och målsägaren har erhållit vinsten efter avdrag för omkostnader.

En annan uppgift, som går stick i stäv mot de uppgifter de båda åtalade lämnat, var att målsägaren efter ett besök på banken tillsammans med mjölbybon och skänningebon innehaft 6.000 kr i kontanter. Åklagaren menar att de båda tilltalade tagit hand om pengarna på ett olagligt sätt medan de båda anklagade förnekar all kännedom om pengarna.

Under tisdagen var ytterligare två vittnen inställda för förhör. Det ena var den kvinna som är indirekt upphov till åtalspunkten om grov trolöshet mot huvudman gällande mjölbybon. Hon berättade kring omständigheterna av ett lån och bekräftade att hon fått låna 10.000 kr.

Ett annat kvinnligt vittne, målsägarens dotter, lämnade ett kompletterande vittnesmål. Efter detta andra förhör menade åklagaren att hans tes om att dottern ej förstått eller blivit insatt i fastighetsaffärerna var ytterligare styrkta.

Rättegången fortsätter den 5 och 15 december plus en extra förhandlingsdag som bestämts till den 17.



# Köpte och sålde fastighet Förlorade 12.000 kronor!

**Den 14 februari 1966 köpte en då 82 år gammal f. d. järnvägstjänsteman från Motala, en tomt bebyggd med en enfamiljsvilla, för en köpeskilling av 80.000 kr. Den 5 mars samma år ångrade sig tjänstemannen och köpet gick efter diverse dunkla omständigheter tillbaka. Den före detta säljaren uppträdde nu som köpare men i stället för att enkelt lösa problemet genom att helt sonika riva sönder de gamla köpekontraktet skrevs ett nytt, vilket kom att lyda på 68.000 kr. På mindre än tre veckors tid hade tjänstemannen gjort en ren förlust på 12.000 kr.**

Denna i korthet relaterade historia uppdagades på fredagen vid bedrägerirättegången vid rådhusrätten i Motala. Målsägare var en nu 85 år gammal järnvägstjänsteman som under de tre dagar som upptas av denna del av rättegången representeras av åklagaren.

Den 67-årige skänningebon står åtalad för grovt ocker och grovt bedrägeri i två olika fall. Mjölbybon är åtalad för medhjälp till ocker, grovt bedrägeri i två olika fall samt grov trolöshet mot huvudman. De båda bestrider samtliga gärningar.

Genom affärsbekanta fick mjölbybon vetskap om att målsägaren önskade sälja sin fastighet och flytta till en central hyreslägenhet. En lägenhet skaffades fram men den utföll inte till kundens belåtenhet. En kort tid därefter föreslog mäklaren från Mjölby att de skulle köpa ett mindre nyrenoverat hus, som var avsevärt bättre beläget än deras dåvarande.

I februari 1966 kom målsägaren och dennes dotter å ena sidan och den 67-årige skänningebon å andra sidan överens om att byta hus. Målsägaren betalade 80.000 kr för en fastighet och sålde sin egen för 65.000 kr. Mäklare under transaktionerna var mjölbybon.

En dryg vecka senare ångrade sig målsägaren och undersökte möjligheterna att få köpet att gå tillbaka. Skänningebon var inte särskilt intresserad över att låta köpet gå tillbaka. Han ansåg att det var oförsvarligt att stå som ägare till ett hus som bytt ägare flera gånger på en mycket kort tid. Han erbjöd sig emellertid att återta fastigheten till ett pris av 68.000 kr, ett bud målsägaren accepterade.

Enligt länsåklagare Brynolf Wendts sakframställan utnyttjade skänningebon att målsägaren, på grund av ålder, var oförståndig i ekonomiska angelägenheter. Mjölbybons delaktighet består i att han, som både målsägaren och dotterns förtroende, ingav de båda föreställningen att avtalet var helt i sin ordning.

Målsägarens första fastighet behöll emellertid skänningebon och målsägaren och dennes dotter fick löfte om att bo kvar såsom hyresgäster. Idag äger emellertid målsägaren åter huset men hur detta återköp gått till är ännu inte fullt utrett. Måndag och tisdag i nästa vecka är uppsatta som förhandlingsdagar i samma mål.

# Vittne fritog åtalad från all skuld vid trasslig bedrägerirättegång

**Ett kvitto, som helt omkullkastar grunden till ett åtal rubricerat grov trolöshet mot huvudman, överlämnade ett vittne efter tre timmars förhör vid rådhusrätten i Motala. I det stora bedrägerimålet var den 41-årige mjölbybon anklagad för att ha missbrukat sin ställning som ombud för den äldre f.d. järnvägstjänsteman, som var inblandad som målsägare även i fredagens mål. Enligt stämmningsansökan skulle mjölbybon olovligen ha tagit ut 12.000 kr på bank i stället för medgivna 10.000 kr och själv behållit mellanskillnaden. Denna transaktion ägde rum den 3 maj 1966 och det kvitto som vittnet, dotter till målsägaren, överlämnade till rätten är daterat samma dag.**

Den tilltalade hävdade under måndagens förhör att mellanskillnaden, som han behållit för eget behov, var ersättning för provision men att han ej kunde bevisa detta. Kvittot som var daterat den aktuella dagen och löd på 2.000 kr visar emellertid att han den dagen kvitterat den summan i förmedlingsarvode vilket, enligt försvaret förklarar hela frågan och helt fritar den åtalade från all skuld.

Den 67-årige skänningebon var på måndagen bl.a. inställd för att förklara två st. växlar, som löd på 10.000 kr respektive 1.000 kr. Enligt åklagaren skulle den tilltalade ha utnyttjat målsägarens ekonomiska oförstånd för att få densamme att acceptera de båda växlarna. Skänningebon har tidigare bestridit brottslig handling och har senare löst växlarna.

En åtalspunkt avhandlades snabbt och den gällde ett fall av grovt bedrägeri. Den ene av de båda åtalade, skänningebon, kände inte till någonting i fallet och den andre, mjölbybon, ville inte längre kännas vid de uppgifter han lämnat vid förundersökningen.

Det var protokoll från ett polisförhör under häktningstiden som låg till grund för åtalet, men den tilltalade menade att hans psykiska tillstånd vid dessa förhör var så pass ansträngt att han var villig att "skriva under vad som helst för att slippa sitta där".

### BETALADE TVÅ GÅNGER?

Målsägaren blev genom en fastighetsaffär den 14 febr. 1966 skyldig mjölbybon 1.950 kr i provision. Åklagaren ville göra gällande att den åtalade erhållit 1.000 kr utan kvitto samt 950 på en växel. Växeln hade ej diskonterats i bank utan återlämnats till målsägaren men detta först sedan denne fått betala summan två gånger. Allt detta enligt länsåklagaren.

Mjölbybon menar att han ej fått något kontantbelopp ej heller att han erhållit betalning för återlämnandet av växeln två gånger. Beträffande de ettusen kronorna hänvisar den tilltalade till den summa han erhöll i samband med åtalspunkten om grov trolöshet mot huvudman.

Vittnesförhöret med dottern till målsägaren blev, som inledningsvis nämnts, en tidsökande historia. Åklagarsidan, som påkallat vittnesmålet, försökte kartlägga den gradvisa försämring av minnet som målsägaren genomgått. Enligt dotterns utsago började minnet svika målsägaren i samband med de fastighetsaffärer som vållade honom en förlust av 12.000 kr. (Fastighetstransaktionerna refererades i lördagens MT-VST).

### INTE ÄGARE?

— Inte är jag ägare av den villan? Dessa ord har enligt dottern yttrats av målsägaren och orden var det direkta uphovet till att dottern försökte få fastighetsköpen att gå tillbaka. Målsägaren hade sålt den egna villan och köpt en annan. I och med att han, enligt dottern, inte var medveten om sina affärer bad dottern den åtalade mjölbybon, som hon hyste ett mycket starkt förtroende till efter tidigare goda erfarenheter, att försälja den nyinköpta fastigheten.

Målsägaren var då inte alls medveten om vad som föregick, allt fortfarande enligt dotterns vittnesmål, och själv litade hon så blint på fastighetsmäklaren från Mjölby att hon inte ens bekymrade sig om försäljningen. Hon kunde inte relatera för några affärstransaktioner, kände till försäljnings- och inköpssiffror endast mycket vagt ocs hade inte alls intresserat sig för vad som föregick.

### "TRASSLIGA" AFFÄRER

De växellån, som figurerade mellan målsägaren och de tilltalade, hade hon heller ingen kännedom om. Hon omtalade att hon aldrig förstått någonting av de "trassliga" affärerna. Den ende som skulle kunna redogöra för affärsförloppet är målsägaren men då rådhusrätten besökte mannen i dennes hem kunde han inte relatera eller påminna sig någonting.

I dag, tisdag, fortsätter bedrägerirättegången med samma målsägare som under fredagen och måndagen. Därefter återstår endast två förhandlingsdagar, 5/12 samt 7/12, innan den utdragna och komplicerade rättegången är slutförd.

27-11-69

# En åtalspunkt läggs ner i bedrägerirättegången

**Länsåklagare Brynolf Wendt lägger ner åtalet helt på en av de fem punkterna i det nu aktuella avsnittet av bedrägerirättegången i Motala. Detta beslut fattade han sedan torsdagens förhandlingar avbrutits och efter att ha samrått med de båda åtalades försvarare, advokaterna Stig Hultqvist och Sten-Erik Tesch. Det är främst målsägarens, den 79-årige stockholmaren, ändrade uppgifter beträffande en inteckning på 10 000 kronor som orsakat denna förändring. På grund av detta har åklagaren också justerat åtalet på en av de övriga punkterna.**

Det var omständigheterna kring inteckningen som så att säga "vände på steken". Det framgår att målsägaren aldrig lånade ut några kontanter till släktingen. Det skrevs en revers, som målsägaren sedan blev betalningsskyldig för. Som säkerhet för att han påtog sig betalningsskyldigheten fick han en inteckning på samma belopp. När 41-åringen tillfrågades sade han att enklast uttryckt fick den 79-årige stockholmaren betala allt det som hans släkting skulle ha betalat.

### BRISTANDE BEVISNING

Enligt det köpeavtal 65-åringens försvarare hade kopierat ansåg sig 65-åringen lurad, då han inte fått betalt av målsägaren som han skulle i samband med fastighetstransaktionerna.

Åklagaren anser det inte längre möjligt att styrka åtalet och yrkandet om bedrägeri gentemot 65-åringen och medhjälp till sådant mot 41-åringen, detta på grund av bristande bevisning.

Fredagens fortsatta förhandlingar rörde sig i stort sett om de båda fastighetsaffärer som den 79-årige stockholmaren blev inblandad i. Omständigheterna kring en handpenning på 3 700 kr och en summa på 4 550 kr — som målsägaren skulle betala till 65-åringen den dag han tillträdde den sist köpta fastigheten — var ganska dunkla och målsägarens motsägelsefulla uppgifter bidrog inte precis till att sprida ljus över förhållandena.

### DALIGT MINNE

Rättens ordförande vände sig till 65-åringen för att få ett klarläggande, men denne uppgav att han inte varit med då affären gjordes upp, eftersom han legat sjuk hemma. Det var 41-åringen som tillsammans med sin kompanjon träffat avtal med 79-åringen på sitt kontor. 65-åringens minne var påfallande dåligt när det gällde omständigheterna till de olika transaktionerna och på en punkt tog han bestämt avstånd från åklagarens yrkande att han velat ha förskott på de 4 500 kronorna. Detta trots att hans tidigare uppgifter styrker påståendet.

### LITET LJUS

Däremot kastade 41-åringens uppgifter mera ljus över de trassliga förhållandena. Han tillfrågades om de båda beloppen och förklarade då att målsägaren endast skrev på en växel, när affären gjordes upp, och den gällde handpenningen. Den växel som figurerar i ett senare skede — den lyder på 5 150 kr och torde inkludera ett handlån till 65-åringen — måste ha tillkommit efter det att affären gjordes upp. Något nytt i sak framkom inte under det fortsatta förhöret med målsägaren. På måndag avslutas detta avsnitt med slutanföranden av åklagaren och försvararna.

*Bedrägerimålet i Motala:* 21-11 69

# Åldring råddes köpa en villa "Lättare skaffa lägenhet då"

**Ocker, bedrägeri och trolöshet mot huvudman var åtalspunkterna mot de båda åtalade i bedrägerirättegången inför Motala rådhusrätt på fredagen. De åtalade 65-årige Skänningebon och 41-årige Mjölbybon förnekade brott under de fem punkter som åtalet omfattade. Länsåklagare Brynolf Wendt framhöll att transaktionerna det här gällde var minst sagt trassliga. Målsägare var en nu 85-årig Motalabo vars krafter inte tillåt han var närvarande vid förhandlingarna. Senare på fredagen besökte rätten och de åtalade 85-åringen i hans hem.**

De åtalades och målsägarens transaktioner började i februari 1966. Det var 41-åringen som sökte upp den då 82-årige Motalabon, då han hört at denne önskade sälja sin fastighet vid Torngränd i staden och flytta in i en lägenhet. Målsägaren fick en god uppfattning om 41-åringens renommé och denne fick strax efter det han besökt åldringen skriftligt uppdraget att sälja hans fastighet.

Det gick till så att 65-åringen dök upp som spekulant. Han köpte åldringens fastighet för 65 000 kr. Samtidigt sålde han den fastighet han själv bodde i för 80 000 kr till målsägaren, sedan 41-åringen framhållit för målsägaren, att det var bättre att ha en fastighet på hand i form av en familjsvilla när det gällde att få fram en lägenhet. Enligt åklagaren förteg 41-åringen den omständigheten att två fastighetsaffärer gav mera än en i provision och målsägaren hade på grund av ålder svårt att hänga med i transaktionerna och efter lämplig behandling visste han varken ut eller in.

### ÅTERGICK INTE

Det gav andra transaktionen belägg för under samma åtalspunkt. Målsägaren ångrade fastighetsköpet vilket kostade 80 000 kr. Bara en vecka efter det affären gjorts upp ville han att såväl hans försäljning som köp skulle återgå. Enklast hade nu enligt åklagaren varit att riva de båda köpebreven. Så skedde emellertid inte. Istället upprättades nya handlingar, enligt vilka målsägaren sålde fastigheten han köpt av 65-åringen. Nu var den inte värd 80 000 kr utan 68 000 kr. Detta fast inget inträffat med fastigheten som motiverade prisfallet. Enligt åklagaren hade de båda åtalade fått klart för sig att målsägaren hade föga reda i affärerna och detta utnyttjades.

### PLÖTSLIGT SKYLDIG 13 000

Ännu trassligare blev det för målsägaren 2 maj 1966, när de ekonomiska transaktionerna skulle klaras enligt köpekontrakten fast inget annat hade hänt än att målsägaren hade blivit lurad på 12 000 kr plus försäljningsprovision på närmare 2 000 till 41-åringen. En växel på 10 000 kr och utställd i samband med fastighetsaffärerna i februari förföll till inlösen. Det skulle 65-åringen göra men han saknade medel till att lösa in hela summan. Målsägaren fick därför skriva på en ny accept på 8 000 kr varefter växeln på 10 000 löstes. Senare skrev han på ytterligare en växel på 5 000 kr. I början på juni 1966 stod han plötsligt betalningsskyldig för 13 000 kr.

Vid ett tillfälle hade de åtalade lånat 6 000 kr av målsägaren och delat upp pengarna så att 65-åringen fick 4 000 kr och 41-åringen 2 000 kr.

### SVÅRT ATT MINNAS

Genomgående för de åtalade var att de hade svårt att minnas. Det gällde också åtalspunkten trolöshet mot huvudman. Här figurerade 41-åringen också ensam. Trots de trassliga affärerna hade målsägaren vid en senare tidpunkt inte förlorat tron på att 41-åringen var hederlig i affärer. Således fick han hand om en uttagningsavi från målsägarens sparbankskonto.

Enligt åklagaren var han bemyndigad att ta ut 10 000 kr från kontot men 41-åringen passade på att skaffa sig själv friskt kapital genom att ta ut 12 000 kr. 2 000 kr behöll han alltså själv enligt åklagarens syn på saken. 41-åringen och 65-åringen förnekade genomgående brott. I den mån bevis fanns åberopade de fordringar, vilka var svårt att minnas efter så lång tid.




Julpost prydes
id genom konst-
ket är signerat
ren, en naivist
, som han målar
rerna mer liv.
as fö i julnum-
n.
d artikel skildrar
kom Dramater
da skådespelar
Man får ocks
om hur en före
om arbetet bak
den stora perso
ngagerad för at
lysande teateraf-
biträdd av Anna
kta fotoillustra-
d till jul-, bröl-
dra traditioners
lbonadsmålerier
räcker intresse.
dan här publi-
förhärskande i
ndningen av
rtiklar med
noveller. Bo
Einar Nore-
or återfinns
Julpost 1969.

Hug

är det ca 3 000 lärare, som gnuggas. I ett föränderligt samhälle är fortbildning nödvändig. Skolans lärare na är emellertid gemensamma Södermanlands, Jönköpings, Kalmar, Kronobergs och Östergötlands län. Grundskolelärarna bart till inom länet.

# Köp och återköp trasslar till bedrägerirättegången i Motala

21-11 69

**Under den fortsatta bedrägerirättegången på torsdagen i Motala höll man på att gå vilse i växellabyrinten. Detta berodde i hög grad på att den målsägare som hördes, en 79-årig stockholmare, fick allt svårare att hålla isär trådarna. Efter lunchuppehållet lämnade han uppgifter som gick nästan stick i stäv mot vad han tidigare uppgett. Det rörde sig även denna gång om fastighetsaffärer, om köp och återköp, övertagna växlar och inteckningar. Rättens ordförande avbröt förhöret och diskuterade med försvaret och åklagaren om man skulle bryta ut detta avsnitt ur rättegången och väcka särskilt åtal senare, men slutligen enades man om att försöka reda ut den trassliga härvan.**

Dagens förhandlingar avbröts dock betydligt tidigare än beräknat och åklagare och försvarare sam-

[redacted]

79-åringen, vilket styrkte den senare versionen, en handling som dock varken 41-åringens försvarare, åklagaren eller rättens ordförande hade fått någon kopia av.

Fakta i målet är dock — enligt åklagarens sakframställning — att 65-åringen sålde en fastighet — med 41-åringen som mäklare — till målsägarens släkting för 45 000 kr. Denne lånade 10 000 kr av målsägaren, som gav lånet mot att han fick en inteckning som säkerhet. Släkingen kunde dock inte behålla fastigheten utan sålde den, drygt ett år senare, tillbaka till 65-åringen som då övertog betalningsansvaret för inteckningen.

Samma dag som återköpet gjordes upp sålde 65-åringen en annan fastighet i Östergötland till 79-åringen. Denne ångrade dock också sitt köp och i augusti samma år sålde han — med 41-åringens hjälp tillbaka fastigheten till 65-åringen. Båda de åtalade fick då klart för sig att den 79-årige stockholmaren var helt oerfaren beträffande växeltransaktioner och fastighetsaffärer.

Enligt köpeavtalet mellan 65-åringen och målsägaren förband sig den senare att tillträdesdagen betala 4 500 kronor (när målsägaren köpte huset) som förskottering på köpeskillingen. Samtidigt förmåddes målsägaren att låna 600 kr till 65-åringen. När återköpet till 65-åringen gjordes upp accepterade målsägaren också en av denne utställd växel på 5 150 kr som skulle diskonteras och betalas ut i bank i augusti. 65-åringen löste visserligen växeln men det skedde genom nya brott mot målsägaren. Vid återköpet angavs också i köpeavtalet att 65-åringen skulle betala av 2 000 kr på köpeskillingen men han saknade ekonomiska möjligheter att göra detta. Men under falska förespeglingar förmådde han, tillsammans med 41-åringen, målsägaren att kvittera detta belopp som mottaget.

HET

# Åtgärder mot våld och otrygg

# Målsägande ändrade uppgift i mål mot de båda bedragarna

**Den stora bedrägerirättegången vid rådhusrätten i Motala fortsatte på torsdagen med en ny åtalspunkt. Den 65-årige skänningebon och den 41-årige mjölbybon stod då åtalade för att ha lurat en 75-årig pensionär från Jacobsberg på en stor summa pengar. Mjölbybon var dessutom åtalad för att han vid fyra tillfällen förfalskat jakobsbergspensionärens namnteckning på växlar. Vid förhör med målsäganden lämnade denne emellertid en hel del uppgifter som inte förekommer i förundersökningsprotokollet och som i vissa avseenden står i motsats till protokollets uppgifter. Rättens ordförande gav därför länsåklagare Brynolf Wendt och de båda åtalades försvarsadvokater att försöka reda ut de motstridiga uppgifterna innan förhandlingarna upptas igen på fredagen.**

Enligt utredningen skulle den åtalade skänningebon, med hjälp av mjölbybon, i juni 1964 ha sålt en fastighet i Kulsta, Södermanland, till en man som tidigare varit gift med en brorsdotter till målsäganden. Köparen hade emellertid inte haft pengar till kontantlikviden utan fått låna 10.000 kr av jacobsbergspensionären mot en inteckning på samma belopp i fastigheten som säkerhet.

Köparen hade emellertid inte klarat av fastigheten ekonomiskt, utan pensionären hade uppmanat honom att låta köpet gå tillbaka så att pensionären kunde få ut sina 10.000 kr.

De båda åtalade var till en början inte trakterade av att låta köpet gå tillbaka. Men efter en tid sade de att skänningebon skulle köpa tillbaka fastigheten om pensionären i stället köpte en mindre och billigare fastighet i Orlunda i Vårdnäs kommun.

FÖRSKOTTERADE

Han gick med på det och de båda transaktionerna gjordes upp samma dag. På det köpekontraktet pensionären undertecknade stod det att han förband sig att betala en dellikvid på 4.550 kr då han tillträdde fastigheten.

Skänningebon övertalade honom emellertid att förskottera dessa pengar, samt att låna skänningebon ytterligare 600 kr som skulle återbetalas senare. För detta ändamål accepterade jacobsbergspensionären en växel på 5.150 kr.

Pensionären tröttnade emellertid på orlundafastigheten och skänningebon köpte tillbaka den. Därvid förband han sig att betala 2.000 kr av köpeskillingen vid kontraktets undertecknande. Skänningebon hade emellertid inga pengar. Tillsammans med mjölbybon övertygade han emellertid pensionären om att pengarna skulle komma senare samma dag och förledde därvid denne att kvittera beloppet på köpekontraktet.

Skänningebon hade också vid flera tillfällen lovat jacobsbergspensionären att lösa inteckningen i kulstafastigheten, så att pensionären skulle få tillbaka de pengar han placerat där. Därför överlämnade pensionären inteckningen till mjölbybon. De båda åtalade övertalade emellertid pensionären att följa med till banken, varvid de uppgav att skänningebon i sitt namn skulle belåna inteckningen och på så vis få pengar att betala pensionärens fordran.

NYTT LAN

I stället lyckades de lura pensionären så att ett lån på 8.350 kr togs i hans namn med inteckningen som säkerhet och då båda åtalade som borgensmän. Dessa pengar använde sedan skänningebon i samråd med mjölbybon för att lösa bl. a. den växel som pensionären accepterat i samband med köpet av orlundafastigheten.

Genom att lösa banklånet lurade skänningebon pensionären på ytterligare 1.650 kr. Sedan har han använt inteckningen som säkerhet för ett lån till honom själv på 10.000 kr.

När skänningebon lite senare skulle göra en avbetalning på orlundafastigheten, lurade de båda åtalade pensionären att tro att de hade fordringar på honom så att endast 433 kr återstod att betala. De lurade också pensionären att kvittera dessa pengar utan att ha fått dem. Sedan förfalskade de ett kvitto på hela beloppet.

Mjölbybon hade vidare lurat pensionären att som ett lån på 2.000 kr acceptera en växel. Då växeln förfallit lyckades inte mjölbybon lösa den. Då pensionären nekade att betala växeln eller medverka vid en omsättning, förfalskade mjölbybon hans namnteckning på omsättningsväxeln.

Detta upprepades ytterligare tre gånger, sedan övertalades pensionären att medverka vid omsättningen. Sedan februari 1967 har ingen omsättning gjorts. Beloppet var då nere i 400 kr.

FICK ALDRIG PENGAR?

Det var emellertid angående lånet till köparen av kulstafastigheten och den därvid aktuella inteckningen som pensionärens uppgifter skilde sig från förundersökningens. Skänningebon sade sig nämligen aldrig ha mottagit några pengar vid köpetill-

# Bankman åklagarstöd i bedrägerirättegång

**Ett vittnesmål av stor betydelse — inte minst för åklagaren — avgavs vid tisdagens fortsatta bedrägerirättegång i Motala. Det var direktören i den bank där de båda svarandena slutgiltigt gjorde upp en av fastighetsaffärerna med en 85-årig Motalabo, som avgav detta. Vittnet sade bl al att han tidigt blev misstänksam mot de två svarandena och att han — när han fått klarhet i sammanhanget — ansåg deras affärer med den gamle mannen som rena lurendrejeriet och beslöt sig för att försöka stoppa deras vidare framfart med 85-åringen. Det lyckades också, och banken blev tämligen restriktiv mot svarandena.**

Vittnet förklarade att han blev särskilt intresserad av hela affären, sedan han träffat 85-åringen.

Fastighetsaffären gjordes upp 2 maj 1966, då de två svarandena kom in på banken och ville belåna fastigheten — som de uppgav sig ha köpt — till högsta möjliga belopp. De fick sitt lån och i samband med detta frågade bankdirektören om svarandena gjort upp ordentligt med målsägaren beträffande fastigheten, vilket de bejakade. 85-åringen fick vid det tillfället emellertid ut bara 6 000 kr i kontanter, medan ca 19 000 sattes in på en bankbok. Vid samma tillfälle löste också banken ett lån åt 65-åringen, som denne hade innestående i en annan bank och som var på omkring 17 000 kr.

En kort tid senare uppsökte målsägarens dotter bankdirektören och berättade att hon och fadern kommit underfund med att de inte fått fullt betalt för fastigheten som 65-åringen köpt. Det saknades 20 000 kr. På bankdirektörens uppmaning infann sig 65-åringen och 41-åringen samt den förres juridiska ombud, f ö identisk med hans försvarare. Den nu vittnande bankdirektören förklarade inför rätten att han klargjorde att 65-åringen måste betala den felande summan samma dag.

Efter en del resonerande kom man överens om att han skulle få anstånd till klockan 12 tre dagar senare, vilket var en måndag. Vittnet, som egentligen skulle vara ledig, ville dock förvissa sig om att avtalet hölls, varför han väntade på banken, men först vid 16.30-tiden kom den 65-årige svaranden till banken och ville betala 19 500 kr. Då hade vittnet emellertid gått hem, och bankkamreren ville inte göra upp något utan hans vetskap men tog slutligen emot summan mot ett vanligt kvitto.

Bankdirektören hade emellertid skaffat en säkerhet för att pengarna skulle betalas. Banken hade nämligen köpt fastigheten och sålde den vid ett senare tillfälle. På så vis fick målsägaren ut de pengar han rätteligen skulle ha, och banken slapp göra någon förlust i sina mellanhavanden mellan de två svarandena.

22-11-69 MT

# Åklagaren lade ner talan i målet mot bedragarna

**Länsåklagare Brynolf Wendt beslöt vid fredagens förhandlingar i det stora bedrägerimålet att lägga ner åtalet mot den 65-årige skänningebon och den 41-årige mjölbybon i en av de aktuella punkterna. Målsäganden, den 75-årige jacobsbergspensionären lämnade nämligen vid det kompletterande förhöret som hölls på torsdagen av länsåklagaren och de båda försvararna, sådana uppgifter att det inte längre kunde anses befogat att väcka åtal på den aktuella punkten. Pensionären hade hjälpt en släkting att köpa en fastighet av den åtalade skänningebon.**

Han hade därvid betalat en handpenning på 10.000 kronor och som säkerhet fått en inteckning i fastigheten. När fastigheten sedan återköptes av skänningebon hade jacobsbergspensionären begärt att inteckningen skulle lösas in. De båda åtalade hade då, under förevändning att belåna inteckningen för 10.000 i skänningebons namn, tagit med sig pensionären till banken.

Där hade de lyckats få ett lån i pensionärens namn och själva behållit pengarna. Det visade sig emellertid att skänningebon hade rätt att förfoga över inteckningen och därför fann länsåklagaren det lämpligast att lägga ner åtalet.

Förhandlingarna fortsatte emellertid och man ägnade sig åt de övriga fyra delarna av åtalet.

Den första åtalspunkten gällde köp av en fastighet i Orlunda, Vårdnäs. När pensionären ville att skänningebon skulle köpa tillbaka den fastighet han sålt till en släkting till pensionären, sades det att denna affär skulle kunna ordnas lättare om pensionären i stället köpte den aktuella orlundafastigheten.

Affären gjordes upp så att pensionären betalade 3.700 kronor kontant. 4.550 kronor skulle han betala vid tillträdet en tid senare. Skänningebon förmådde emellertid pensionären att förskottera även denna summa och ett handlån på 600 kr. Detta gjordes upp genom att pensionären accepterade en växel på 5.150 kronor. Därvid ansåg åklagaren att skänningebon lurat pensionären att ge honom ett lån på 600 kr utan säkerhet eller ränta.

Den åtalade skänningebon hävdade emellertid att han aldrig begärt att få låna pengarna. Han var överhuvudtaget inte med när affären gjordes upp, då han var sjuk vid tillfället. Han påstår i stället att växeln härrörde sig från en tidigare affär med pensionärens släkting.

### BETALADE ALDRIG

Nästa åtalspunkt gällde också fastigheten i Orlunda. Pensionären hade nämligen tröttnat på denna fastighet och begärde att köpet skulle gå tillbaka. När ett återförsäljningskontrakt upprättades åtog sig skänningebon att betala 2.000 kr. vid kontraktets undertecknande och 3.108 kr. vid tillträdet. Pensionären och åklagaren hävdade att dessa pengar aldrig betalats.

Skänningebon uppgav emellertid att han betalat de 2.000 kr. vid ett senare tillfälle på en restaurang i Stockholm. Detta åtal gällde även mjölbybon, som var misstänkt för att tillsammans med skänningebon förmått pensionären att underteckna ett kvitto på pengarna innan han fått dem. Mjölbybons uppgifter skilde sig emellertid väsentligt från skänningebons.

Mjölbybon hävdade nämligen att pengarna betalats samma dag som köpet gjordes upp, vid ett besök i Motala. Han sade emellertid också att han inte varit med när pengarna överlämnats, men att han suttit utanför i en bil medan affären gjordes upp på en bank.

### LÖSTE VÄXEL SJÄLV

I samband med detta påpekade en av försvararna att skänningebon själv löst den växel, som skulle utgöra delikvid när pensionären köpte fastigheten. Pensionären skulle alltså inte ha någon fordran på skänningebon, utan förhållandet skulle vara helt omvänt. De 3.700 kr. som pensionären betalat kontant nämndes emellertid inte i sammanhanget.

Man kom sedan in på de återstående 3.108 kronor som skänningebon enligt köpekontraktet förbundit sig att betala. Enligt åklagaren skulle de båda åtalade ha lurat pensionären att tro att de hade fordringar på honom så att endast 883 kronor återstod att betala av dessa pengar.

Dessa pengar uppdelades på ett handlån om 450 kronor och en post på 433 kronor som pensionären kvittnågra pengar för. För att ha ryggen fri tillverkade de båda åtalade, enligt åklagaren en köpeskillingslikvid på pengarna, på vilken de sedan förfalskade pensionärens namnteckning. Skänningebon sade emellertid vid förhöret inför rätten att han ansåg att dessa fordringar verkligen förelegat.

### BESTRED FÖRFALSKNING

Och det samma hävdade mjölbybon, som också kunde specificera dem som två växlar, gällande förmedlingsarvoden för de båda fastigheter han sålt för pensionärens och dennes släktings räkning. Mjölbybon bestred också att de förfalskat namnteckningen på kvittot. Han sade att pensionären kvitterat för att han skulle vara fri från betalningsansvaret för de båda växlarna, som i stället övertogs av skänningebon.

Att sedan även de 433 kronorna kom med menade han var förklarligt, då det var meningen att dessa såväl som handlånet, skulle återbetalas snarast. I sammanhanget kan också nämnas att en skriftanalys inte funnit det styrkt att pensionärens namnteckning på kvittot är förfalskad. Faktum kvarstår dock att varken de 433 kronorna eller handlånet återbetalats.

Förhören med målsäganden och de åtalade fortsätter på måndagen.

# Köpeskilling på 29 500 —kontrakt på 33 000

6-12-69

**Fredagens rättegångsförhandlingar i bedrägerimålet i Motala upptogs bl a av kompletteringar till en tidigare åtalspunkt. Den gällde bedrägeri i samband med en fastighetsaffär, som 41-åringen förmedlade i Orlunda med 65-åringen som köpare. Skadeståndsanspråken i samband med denna förmedling avskrevs, sedan målsägaren, en 67-årig Askabo hörts. Han sade sig inget ha att fordra av 41-åringen.**

Även punkten bedrägeri kom att hänga i luften, då det var oklart om 41-åringen agerat bedrägligt. Även 41-åringens anställde i firman, en Linköpingsbo, var instämd för misstanke om häleri. Denna åtalspunkt var anhängig av eventuellt bedrägeri från 41-åringens sida. Det skulle ha inträffat enligt åtalet i samband med att 41-åringen diskonterade en växel på 4 000 kr åt målsägaren samtidigt, som han undanhöll merparten av växelbeloppet. Några dagar senare tog emellertid 41-åringen och hans medhjälpare en växel sins emellan och reglerade det upplånade beloppet till målsägaren.

Köpekontraktet skrevs på 33 000 kr för Orlundafastigheten fast köpeskillingen i verkligheten utgjorde 29 500 kr. Vid köpetillfället i augusti 1966 hade 41-åringen uppgivit att ett litet luftbelopp var kutym med tanke på köparens situation vid eventuell försäljning.

Program

vid

Bobergskörens sånggudstjänst i Älvestads kyrka

Söndagen den 14 december 1969 kl. 16.00.

Hosianna.....G.J.Vogler

Låten er upp.....Ch. Gluck

Dotter Sion fröjda dig .....G. F. Händel

Nu stige jublets ton.....D.Wicander

Kören.

Utdelning av Sveriges kyrkosångsförbunds förtjänsttecken.

Prosten Harald Andersson.

Psalm 44:1-4

Textläsning.

Psalm 43:1-3

Sions dotter.....B. Korsfeldt

Kören,stråkar,orgel.

O, wie selig ist das Kind.....F. Mendelssohn

Duettsång.

Altartjänst.Kyrkoherde Arthur Knuthammar.

Psalm 46:4-5

Loven kristne,eder Frälsar.....D. Buxtehude

Kören,stråkar, orgel.

Medverkande: Gullborg Ander,Cecilia Svensson,solosång.

Greta Bäckius,Margareta Ågren,duettsång.

Axel Nilsson,Lars-Erik Johansson,violin.

Nils Göransson, orgel.

Dirigent:Bertil Korsfeldt.

# Kyrkosångare belönade i Älvestad

16-12-71



*Ordföranden i stiftets kyrkosångsförbund fru Greta Bäckius längst t h och körledaren kantor Bertil Korsfeldt längst t v flankerar de medaljerade sångarna. Dessa är i främre raden fruarna Gunnel Westman, Thyra Johansson och Elsa Nilsson. i andra raden kyrkvaktmästare Sven Karlsson, fruarna Barbro Gustafsson, Gullborg Ander, Agneta Olsson samt lantbrukare Ragnar Alveteg*

Nu stige jublets ton, Wicanders underbara julhymn, har med åren blivit som en programförklaring för Bobergskörens traditionella sångstunder under advent. I söndags klingade den åter i Älvestads kyrka, mjukt och välbalanserat i den i alla stämmor fulltaliga kören. Denna sång sjöngs från koret jämte några vanliga men gärna hörda adventssånger.

Kontraktsprosten Harald Andersson talade därefter om kyrkosångens ursprung och mål. Talet utmynnade i ett tack till de medlemmar i kören till vilka han utdelade Sveriges kyrkosångsförbunds förtjänsttecken för 20-årigt respektive 10-årigt arbete i Musica Sacras tjänst.

Förtjänstmedalj: fru Gullborg Ander, Skänninge, fru Barbro Gustafsson, Ekebyborna, fru Agneta Olsson, Ekebyborna, fru Gunnel Westman, Skeppsås, fru Thyra Johansson, Normlösa, kyrkvaktmästare Sven Karlsson, Älvestad, och lantbrukare Ragnar Alveteg, Fornåsa. Fru Elsa Nilsson, Älvestad erhöll förtjänstmärke för tioårigt medlemskap.

Prosten assisterades av fru Greta Bäckius, som även framförde Stiftförbundets lyckönskan och tack.

Denna högtidlighet avslutades med psalmsång och altartjänst, där kyrkoherde Arthur Knuthammar var liturg.

Programmet fortsatte sedan med sång av kören. Dirigentens egen komposition Sions dotter framfördes med ackompanjemang av stråkar och orgel. Den sällan hörda men krävande duetten ur Mendelssohns Athalia O, wie selig ist das Kind sjöngs av fruarna Greta Bäckius och Margareta Agren med inlevelse och säkerhet.

Musikgudstjänsten avslutades med Buxtehudes kantat Loven kristne, eder Frälsar' för kör, soli, stråkar och orgel. Solister var fruarna Gullborg Ander och Cecilia Svensson. För ackompanjemanget svarade Axel Nilsson, Lars-Erik Johansson och Nils Göransson. Dirigent var Bertil Korsfeldt. Körens trägna arbete under höstens sångövningar kröntes med obestridlig framgång och kantaten blev en värdig avslutning på denna kyrkosångshögtid.

Vid det efterföljande, av Älvestads församling anordnade samkvämet i skolan hyllades solister och dirigent med blommor. Bobergskören som egentligen firade 35-årsjubileum blev föremål för många uppskattande ord. Sålunda talade kyrkvärd Gunnel Westman, fru Barbro Gustafsson, kontraktsprosten Harald Andersson, komminister Einar Torhed. Dirigenten tackade för hyllningen. Hr Bertil Ander underhöll med pianomusik och kören sjöng Det är en ros utsprungen.

## Älvestads kyrka

**Söndagen den 14 dec. kl. 16.00**

## SÅNGGUDSTJÄNST

Medverkande: Bobergskören.

Solister: Gullborg Ander, Cecilia Svensson, Greta Bäckius, Margareta Agren. Ackomp.: Axel Nilsson, Lars-Erik Johansson, Nils Göransson. Dirigent: Bertil Korsfeldt.

Medaljutdelning: Kontraktsprosten Harald Andersson.

Liturg: Kyrkoherde Arthur Knuthammar.

Kollekt.

## BOBERG

12/12 69

**Sextio kronor** för ett kilo ost, två—fyra kronor stycket för ljus. Nej, priserna har inte gått upp lagom till julhelgen utan de nämnda siffrorna är ett axplock från Älvestads kyrkliga församlingskrets försäljning i skolan under fredagen. Hela auktionen präglades av höga bud och en stor köpvillig publik. Auktionsförrättare var en verklig "yrkesman", Verner Andersson, Borringe, och under hans klubba såldes en mängd hemgjorda artiklar. Ost, senap, ljus och praktiska föremål i stor mängd och i mycket god kvalitet försåldes under den trivsamma kvällen.

I samband med auktionen medverkade skolbarn från orten under regi av sina respektive lärare. Lucia var naturligtvis närvarande och tomtar gjorde ett besök. Komminister Einar Torhed ledde en andaktsstund.

**Skolmåltider för skolor inom Bobergs kommun:** Måndag kokt fläskkorv, rotmos; tisdag köttfärs, gurksås, potatis; onsdag ärtsoppa; torsdag levergryta, potatis; fredag kåldolmar, potatis.

## FORNASA

## Luciahögtid

i Bygdegården lörd. den 13 dec. kl. 17.00. Medv. elever från Fornåsa skola. Kaffesamkväm. Alla välkomna.

## Boberg

**SMU i Skeppsås** hade julmässa i missionskyrkan på fredagen. Efter en kort inledning med sång och bibelläsning intågade Lucia med tärnor och framförde ett program av valda bibeltexter och sånger. Efter kaffeservering vidtog försäljning av skänkta och av ungdomarna själva förfärdigade varor. Inkomsten blev med servering 1 400 kr.

**Pensionärsmöte i Lönsåsgården** var det på lördagen då medlemmar i Bobergs pensionärsförening samlades. Sammankomsten leddes av ordföranden Manfred Hansson, som välkomnade. Mötet fick besök av en Lucia från Borensberg, åtföljd av tre tärnor. Vidare förekom sång och musik av sånggruppen, som leds av kantor Kerstin Andersson. Mötet avslutades med samkväm.

## BOBERG

**Familjehögtid.** På söndagen hölls en uppskattad och trevlig "barn- och familjehögtid" i Betania, Korskrog. Det var god samling och det blev trängsel vid kaffebordena. Ett spännande ögonblick var när söndagsskolans missionssparbössa tömdes och räknades. Den innehöll i år 200 kr. Nils-Erik Lidehorn visade färgbilder, tagna från bygden och årets verksamhet bland de unga. Ett tack för samvaron och till dagens värdfolk, Berta och Gunnar Pettersson, frambars av Z. Lidehorn. På kvällen hölls församlingshögtid där pastor Gustav Sundström medverkade.

## BOBERG

**Fornåsa ka.** Sönd. 9.30 högm.; 10.30 ssk.

**Lönsås ka.** Sönd. högm. se Fornåsa ka; 11 ssk i skolan.

**Normlösa ka.** Sönd. 18.30 ljusgudstj., ssk-barnen medv.

**Vallerstads ka.** Sönd. 10.15 ssk; 11 Torhed.

**Skeppsås ka.** Sönd. se Normlösa, Vallerstad, Älvestad.

**Älvestads ka.** Sönd. 16 sång- och musikgudstj., Bobergskören m. fl., därefter i skolan.

**Ekebyborna ka.** Sönd. 11 högm., Brunius.

**Ask ka.** Sönd. 9.30 högm., Torhed.

**Fornåsa, Betania.** Sönd. 10 ssk i Älvan; 14.30 Sundström, sång. Fred. 17.30 Gnistan.

**Älvan, Älvanhemmet.** Sönd. 10 ssk.

**Skeppsås mk.** Fred. 19 SMU:s julmässa. Sönd. 10 ssk; 11 gudstj., Skogwik.

**Vallerstads mh.** Fred. 19 SMU:s julmässa i Skeppsås. Sönd. 14.30 ssk:s julfest.

**Fornåsa, Betel.** Sönd. 10 ssk; 11.15 gudstj., H. Anderson; 18 offentl. möte, H. Anderson, sångarna. Månd. 19 julträff på Kondis. Onsd. 19.30 bön. Fred. 19 styrelsen.

**Kristbergs ka.** Sönd. 10 högm.; 18 Kristberg-Brunneby kyrkobr. hos A. Sewerin, Bergv. 4. Torsd. 19.30 adv.-gudstj. i kyrkan, militärmusikkåren.

**Klockrike ka.** Sönd. 10 högmässa, Åström.

**Borensbergs kyrksal.** Sönd. 12 barn- och fam.-gudstj., efter gudstj. ssk:s adventsfest; 18 Brunneby-Kristbergs kyrkobr. hos Aron Sewerin, Bergv. 4.

**Salem.** Fred. 19.15 ungd.-kören i Betania. Sönd. 9.30 ssk; 11 gudstj., Sundström; 18 B. Jönsson, R. Lövgren. Månd. 18 Friska Viljor; 19 J 2. Tisd. 18 J 1. Torsd. 19.30 Guds ord och bön.

**Klockrike, Sion.** Lörd. 19.30 väck.-möte. Sönd. 9.45 ssk; 11 gudstj., 18 S-m., Olsson, sångarna.

**Filadelfia.** Sönd. 18 off. möte, Hjälmbeck m. fl., sång. Onsd. 19.30 bön.

**Kristberg, Fridhemskapellet.** Sönd. 14 ssk:s julfest, Engwall, lärare, elever. Torsd. 19 bön.

**Kvarn, Filadelfia.** Lörd. 17 ungd.-gr. julfest. Onsd. 19.30 studiec.



*Direktör Gösta Hallin, innehavaren av Östergötlands Färgeribolag i Varv herr Per-Olof Ericson och godsägare Hjalmar Malmström tittar på en av anläggningarna för gasens tillvaratagande på Broby*

# Nytt fynd av östgötsk naturgas

20/12-69

Under borrning efter vatten vid Östergötlands färgeribolag i Varv har man påträffat gas. På 60 meters djup träffade borret på mycket hårt berg och man tvingades använda sig av ett borr med mindre dimension. Med detta trängde man genom berglagret och på 92 meters djup strömmade gasen fram. För att prova omfattningen av gasfyndigheten tände man på och lågan som slog upp ur borrhålet var mer än meterhög.

Innehavarna av färgeribolaget, Per-Olof Ericson och fru Ulla Ericson, kontaktade direktören för Göta kanalverk i Motala, civilingenjör Gösta Hallin, som är specialist på värmepannor. Tillsammans gjorde de tre på fredagen ett studiebesök på Broby egendom i Vadstena, där godsägare Hjalmar Malmström för flera år sedan upptäckte stora gasfyndigheter.

(Forts. sid. 8 NYTT FYND)

## *Nytt fynd ...*

(Forts. från sid. 3)

Den gas som påträffades på Broby innehåller metan, etan och väte, berättade godsägare Malmström under det att han visade de olika anläggningar som gjorts för att tillvarata gasen. Nu värms fyra bostadshus på Broby upp med gas. Periodvis skulle tillgångarna räcka för mycket mera. Tillströmningen är nämligen 70 kbm per timme. Förutom att man använder gas för uppvärmning på Broby drar man också nytta av den på den närbelägna Rosenlunds handelsträdgård.

VÄNTAR PÅ RIKSDAGEN

— Som bekant har ju gasfyndigheterna här på Broby behandlats i riksdagen, fortsatte hr Malmström, under det han visade de olika pannorna på gården och de ledningar som dragits fram till husen. Det var riksdagsman Sigvard Rimås som motionerade i denna fråga, men ännu har man inte gjort något besök från riksdagen på Broby och naturligtvis borde man under alla omständigheter redan nu ha kopplat in naturvårdsverket på frågan.

FART PÅ ÄRENDET

Då man nu får veta att det finns gas på olika håll i västra Östergötland kan man måhända lättare få fart på detta ärende, säger direktör Hallin. Tillströmningen på Broby med 70 kbm per timme är imponerande. I Varv vet vi ännu ej omfattningen av gastillgången. Detta förberedande studiebesök på Broby är föranlett av att jag är inne på samma tanke som godsägare Malmström, att man borde kunna elda upp med gas i värmepannorna. Nu närmast skall vi undersöka hur mycket gas det finns vid färgeribolaget i Varv.

— Det är naturligtvis så, att vi önskar kunna exploatera gasfyndigheten, inskjuter fru Ericson, men, som direktör Hallin säger, först måste vi utröna tillgången.

— För min del anser jag att det skulle vara större idé att följa upp detta än att borra i Östersjön och Nordsjön för hundratals miljoner kr, säger direktör Hallin. — Jag är med här som teknisk rådgivare, men med kännedom om fyndigheterna på Broby, i Varv och på andra håll i västra Östergötland finns det all anledning att följa upp detta med största intresse.

GUNNAR STRÄNG


BOBERG

NORMLÖSA TAXIS BILLINJE

Extratur

lördagen den 20/12 enligt tidtabell.

Alla körningar utföres

Tel. 0142/601 48



19-12 69 BOBERG

Välkommen till

GNISTANS JULFEST

I BETANIA, KORSKROG

lördag kl. 16.15

— Omväxlande program —


## BOBERG

24/12 69

**Ungdomsgruppen** Gnistan har haft julfest i Betania, Korskrog. Denna var som vanliga mycket välbesökt. Programmet som bjöds bestod bl. a. av luciatåg med Anna Tevell, Borringe, som lucia samt mycket sång dels av "Gnistan" dels av församlingens sångare under Hj. Nilssons ledning. Vidare spelade några ungdomar ett stycke på sopran-, alt- och tenorblockflöjt. Pastor G. Sundström, Borensberg, medverkade med tal. Efter det att alla bjudits på kaffe följde julklappsutdelning. Julfesten bildade en lyckad avslutning på en synnerligen aktivitetsfylld termin.

## Ett hjärtligt tack

för all uppvaktning på min högtidsdag.

19-12-69 **Thure Granath.**

## Boberg

16/12 69

**Vid Luciafesten på lördagen i Fornåsa** var bygdegårdens stora sal fullsatt. Eleverna vid Fornåsa skola stod för programmet och inledde med att sjunga några sånger till piano- och blockflöjtsackompanjemang av kantor Sven Carlsvärd och eleven i klass 4, Kristina Jern. Så följde Luciatåg med eleverna ur klass 1 och med Lovisa Pettersson som Lucia. Elever ur klass 4 framförde en pjäs, Vad som kan hända medan man väntar. Efter kaffesamkväm spelades till sist välkända Årsexamen i Ruskaby skola av eleverna i klass 6. Programmet leddes av lärarna Cecilia Svensson, Alfhild Malmcrantz och Sven Carlsvärd.

**På fredagen hade Älvestads kyrkliga församlingskrets** sin sedvanliga julförsäljning. Mer än hundra personer samlades i skolans samlingssal. Komminister Einar Torhed inledde med en andaktsstund. Därefter följde det av de yngsta särskilt efterlängtade Luciatåget. Ett trettiotal barn från de olika klassavdelningarna tågad under sång in i salen. Det var förutom Lucia med tärnor, stjärngossar, tomtar och pepparkaksgummor. Det knippe Luciasånger som av lärarna inövats sjöngs rent och väl. Det förekom även soliinslag.

Försäljningen sköttes av lantbrukare Verner Andersson, Borringe. Auktionen jämte lotterier och servering inbringade 3 235 kr.

**Adventsgudstjänst** med ljuståg var på söndagen anordnad i Normlösa kyrka. Skolbarnen medverkade förutom i ljuståget, där Evalie Hagsten och Lucia med advents- och julsånger samt recitation av bibelord och psalmverser. En kort predikan samt altartjänst hölls av kyrkoherde Arthur Knuthammar.

## BOBERG

17/12 69

**Fornåsa ka.** Sönd. 11 högm. Juld. 6.30 julotta, kyrkokören. Annand. 11 högm.

**Lönsås ka.** Sönd. 9.30 högm. Juld. 5 julotta, kyrkokören. Annand. högm. se Fornåsa ka.

**Ekebyborna ka.** Sönd. 11 högm., Torhed. Juld. 5 julotta, Torhed, kören. Annand. 9.30 (obs. tiden) högm., Brunius.

**Ask ka.** Sönd. 11 se Ekebyborna ka. Juld. 7 julotta, Alm, kören. Annand. 11 (obs. tiden) högm., Torhed.

**Normlösa ka.** Sönd. 11 högm. med nattv.-gång. Juld. 5 julgudstj., kör- och solosång. Annand. 11 Lekander.

**Vallerstads ka.** Sönd. 9.30 högm. m. nattv.-gång. Juld. 6.30 julgudstj., kör- och solosång. Annand. se Normlösa och Skeppsås.

**Skeppsås ka.** Sönd. och Juldagen, se Normlösa, Vallerstad och Älvestad. Annand. 9.30 i förs.-salen, Torhed.

**Älvestads ka.** Sönd. 9.30 högm. m. nattv.-gång. Juld. 7 julgudstj., körsång Annand. se Normlösa och Skeppsås.

**Fornåsa, Betania.** Fred. 17.30 Gnistan. Lörd. 16.15 Gnistans julfest. Sönd tan. Lörd. 16.15 Gnistans julfest. Sönd. 10 ssk i Älvan. Juld. 6 julotta, Lidehorn, Pettersson. Annand. 14.30 ssk:s julfest.

**Älvan, Älvanhemmet.** Sönd. 10 ssk.

**Fornåsa, Betel.** Lörd. 16 UK; 19 kören. Sönd. 14.30 ssk:s högtid i Bygdegården. Juld. 6 julotta, H. Anderson m. fl., kören, sångarna, D. Strand. Annand. 18 sånggudstj. i Bygdegården, flera talare, samtliga sångare.

**Skeppsås mk.** Sönd. 11 gudstj. i Vallerstad. Annand. 14.30 miss.-gudstj., Skogwik.

**Vallerstads mh.** Sönd. 11 gudstj., Skogwik.

17-12-69

# Tilläggsanslag för årets stat på 118 800 kr begärs i Boberg

**Vid måndagens sammanträde med Bobergs kommunalnämnd behandlades 25 ärenden. Flera av dessa går vidare till kommunalfullmäktige för beslut vid deras decembermöte. Bl. a. hänskjuts frågan om hur vattenproblemet ska lösas vid pensionärshemmet Valltorp i Vallerstad, dit. Kommunalnämnden föreslår fullmäktige att bevilja ett förslagsanslag på 2.000 kr för att vidta nödvändiga åtgärder och föreslår att arbetsutskottet får i uppdrag att utreda frågan. Bakgrunden är att den brunn som tidigare försett Valltorp med vatten sinade i somras, vilket förorsakar stora olägenheter. En tänkbar lösning på problemet är att ta vatten från en privatägd vattentäkt.**

Motalablockets samarbetsnämnd har gjort ett yttrande som kommunalnämnden ska förmedla till fullmäktige. Samarbetsnämnden säger att den nya, vidgade motalakommunen efter januari 1971 ska överta och ikläda sig förpliktelser som bidrag till föreningar, bygdegårdar och samlingslokaler i enlighet med delkommunernas tidigare beslut.

Vidare tycker samarbetsnämnden att det är riktigt och välbetänkt att överföra skolverksamheten i Bobergs kommun till den projekterade skolbyggnaden i Fornåsa.

Byggmästare Lars Lindell ansöker hos fullmäktige att få köpa en tomt belägen på industriområdet söder om Boberg 1:20. Tomten ska användas för byggnation av lager och verkstad. Nämnden föreslår fullmäktige att sälja tomten till ett pris av 2 kr per kvm under förutsättning att tomten bebyggs och att den sökande betalar tomtavstyckningen.

### ENTLEDIGAS

Hälsovårdsnämndens ordförande och tillsynsman, Tage Karlsson, begär att bli entledigad från sin tjänst fr.o.m. nyår. Kommunalnämnden förhandlar f.n. med Motala om att staden ska överta hälsovårdsärendena inom kommunen. Även den del som kommer att ingå i mjölbyblocket. Nämnden föreslår även fullmäktige att godkänna den preliminära uppgörelse som träffats.

"Bussresorna" med taxi inom vissa delar av kommunen har blivit mycket populära bland befolkningen. Det gäller platser som inte längre har några bussförbindelser. Kommunalnämnden föreslår fullmäktige som inte längre har några bussförbindelser. Kommunalnämnden föreslår fullmäktige anslå 2.000 kr för att täcka resekostnaden under året som gått och en lika stor summa för kommande år.

### BÄTTRE BUSSERVICE

Vid förra sammanträdet med kommunalfullmäktige väckte fru Barbro Gustafsson, Kårby, en motion om att förskoleverksamheten ska undersökas inom kommunen. Förslaget remitterades till kommunalnämnden som föreslår att en kommitté om fyra förtroendevalda ska reda ut begreppen.

Vid samma tillfälle väckte också fru Barbro Gustafsson och herr Harald Häggberg, Österstad, en motion som gäller förbättrad busservice i Österstad. De föreslår att samtliga busslinjer får sin sträckning utmed Brunnebyvägen. Dessutom önskas en regn- och vindskyddad hållplats, samt att man ger någon österstadsbo i uppdrag att sköta in- och utlämning av gods.

Vid en av hållplatserna bör en brevlåda vara placerad, heter det vidare i motionen. Kommunalnämnden beslutade att uppvakta Motala stads trafik AB i ärendet, genom att översända en fotostatkopia av motionen. Dessutom gör nämnden en framställning om att bussarna så snart det är möjligt börjar köra genom Österstad.

### UNGDOMSVERKSAMHET

En framställning av annan art ska göras hos Motala- och Mjölbyblocken. Kommunalnämnden begär att det ska utfärdas rekommendationer till kommunerna hur den uppsökande, sociala verksamheten, samt färdtjänsten, ska läggas upp.

Sysselsättningen för ungdom på landsbygden har sedan länge varit eftersatt. Nu finns emellertid ungdomsgårdar i Österstad, Fornåsa, Älvestad och Vallerstad. Barnavårdsnämnden har nu hos kommunalnämnden gjort en framställning om att få starta ungdomsverksamhet även i Normlösa, där skolans lokaler i så fall tas i anspråk fr.o.m. nyåret. Nämnden ställer sig positiv till idén och föreslår fullmäktige att anslå 1.000 kr till inventarier och ett lika stort belopp för driften.

Ansökningar om tilläggsanslag på sammanlagt 118.800 kr i 1969 års budget har passerat genom kommunalnämnden. Det är flera olika förvaltningar som begär extra tilldelning av kakan, 63.000 kr.

Det finns flera orsaker till utgiftsökningen där. Den sociala hemhjälpsverksamheten har expanderat kraftigt och så kom den lönemässiga avtalshöjningen. Nämnden har beslutat föreslå fullmäktige att anvisa de begärda medlen.

Kommunalnämndens ordförande, C. G. Pantzar framförde ett tack till den avgående ledamoten, C. G. Hector som p.g.a. flyttning avsagt sig vidare uppdrag i nämndens tjänst. Slutligen gjorde sig nämndens vice ordförande, Rune Eriksson, till tolk för samtliga ledamöter och tackade C. G. Pantzar för samarbetet under det gångna året.

## Medaljutdelning I BOBERG

**Våren 1933 bildades Skeppsås—Älvestads kyrko- och hembygdskör. Då de flesta församlingarna i Boberg var representerade i kören ändrades namnet redan följande år till Bobergskören. Under årens lopp har kören varit flitigt engagerad både vid gudstjänster och andra tillfällen.**

Verksamhetsområdet har varit Boberg, men även i bygden däromkring har kören anlitats. I ett 40-tal kyrkor har kören medverkat under årens lopp. Numera framträder kören mest som kyrkokör i Älvestad och Ekebyborna. Dirigent sedan kören bildades har varit kantor Bertil Korsfeldt.

Under advent har det varit tradition att kören hållit en sånggudstjänst i Älvestad. Nästa söndag kommer bl. a. Buxtehudes kantat Loven kristne eder Frälsar för solo, kör, stråkar och orgel att framföras. Kontraktsprosten Harald Andersson assisterad av fru Greta Bäckius kommer att utdela kyrkosångarförbundets guldmedalj till sju medlemmar i kören.

## Det stod i CORRESPONDENTEN

29-12-69

**1869.** Juldagarna äro förbi. Den glädje och frid, de lysa öfver verlden, har säkert genomstrålat alla hjertan. Våra kyrkor hafva varit talrikt besökta, smyckade i festlig belysning. I fortfarande afsaknad på gasbelysning, intager i detta afseende vår herrliga domkyrka dock ännu en secundär ställning till S:ct Lars kyrka. Slädföre och bjellerklang hafva i år saknats. —

Å nya hamnen i Linköping hålles genom hr hamnfogden Ajaxsons försorg en isbana öppen och ren för skridskoåkande af båda könen. —

Kyrkoherden i Tryserum Th. E. Ringberg har i höst i prestgården öppnat en kommunalskola, der 12 vuxna bondsöner, en dag i veckan, af honom erhålla konstnadsfri undervisning i kommunallagarna, statskunskap, svenska språkets rättskrifning, uppsättande af protokoll och utlåtanden, kommunalräkenskapers förande, geometri m m. —

Förut för tredje resan stöldstraffade arbetskarlen And. Peter Johansson från Drothems socken har af Norrköpings rådhusrätt dömts till 8 års straffarbete derför att han stulit en klädesmössa, värd 2 rdr. —

**1919.** Julen har varit fridfull. Vädret var mycket behagligt med frusen mark, riktigt bra med snö och en någotsånär ljus himmel. —

Åtta gårdskarlar i Linköping ha överlåtit inköpsrätten för 300 liter brännvin på sina motböcker för ca 30 kr litern. Två brännvinsbrännare ha upptäckts i staden. —

Arbetet med ombyggnad och modernisering av Linköpings järnvägsstation har nu avslutats. —

Linköping har i år haft en kommunal julgran framför rådhuset. Direktör Jonn O. Nilson har bestått eklåreringseffekterna. —

Biskop Personne har meddelat ecklesiastikministern, att på grund av prästbristen 30 prästerliga befattningar stå lediga i Linköpings stift.

Ulrika kommunalstämma har beslutat teckna 100 000 kr i järnvägen Linköping—Ulrika. —

K. m:t har medgivit att koncessionen å järnvägsanläggningen mellan Kisa och Västervik må överlåtas på Tjust—Kinda järnvägsaktiebolag. —

Mjölby blir stad vid årsskiftet. —

**70 år fyller 24 december lantarbetare Josef Alexander Berger, Älvanhemmet, Fornåsa.**

## Boberg

**Normlösa baptistförsamlings Systraförening** har haft försäljning i Salemkapellet. Tillsammans med serveringen gav den ett netto på 2 000 kronor.

19-12-69

## Det stod i CORRESPONDENTEN

13-12-69

1869. En af Östergötlands innebyggare på det stora jernvägsmötet i Linköping utvald kommitté, för att till slutligt afgörande företaga frågan angående lämpligaste riktningen och anknytningspunkterna för en förbindelse mellan den föreslagna statsbanan genom Östergötland och Westra stambanan, hvilken förbindelse tillika borde på bästa sätt fylla behofven för transport af malm och tackjern från de egentliga bergslagerna till norra Östergötlands och södra Norrikes betydliga jernverk, hvaribland befinna sig Motala och Finspong, har kommit till det beslut, att, med afseende på trafikens storlek och byggnadskostnaderna, nämnda distrikts behof bäst skulle uppfyllas af en jernvägslinie från Motala till Hallsberg med en från denna linie utgående bana från Dunsjö förbi Gryts bruk och Finspong till Norrköping, i öfverensstämmelse hvarmed äfven ansökan till K. M:t kommer att ingifvas. —

Östergötlands läns folkskoleinspektör, hr doktor J. G. af Geijerstam, kommer den 1 Febr. 1870 att under medverkan af lärarne vid Seminarii öfningsskola i Linköping öppna den af landstinget beslutade anstalt för bildande af lärarinnor för småskolor.

*

1919. Vid ett sammanträde på onsdagen i Linköping valdes en kommitté med uppdrag att organisera en insamling inför julen samt inkomma med förslag till bildandet av en förening för välgörenhetens ordnande. —

Vid sammanträde i lördags bildades Linköpings byggmästareförening. Till ordförande valdes byggmästare Erik Andersson.

K. M:t har förordnat att namnet å Lebergs socken hädanefter skall vara Ledberg. —

Västerviks nya vattenledning från sjön Hjorten i Törnsfalls socken är nu i funktion och vattnet har befunnits förträffligt. —

22/12

## BOBERG

**Ekebyborna församling** samlades efter högmässans slut till kyrkostämma på söndagen. Enligt dagordningen skulle två fyllnadsval förrättas. Till ny vice ordf. i kyrkorådet valdes lantbrukare Henrik Larsson, Österstad och till församlingsdelegerad efter verkstadsarb. Gustav Johansson, som avflyttat från orten, valdes lantarb. Roland Karlsson, Aby.

**Vid ordinarie kyrkostämma** i Vallerstad församling förrättades tre kompletteringsval. Till ordinarie ledamot i kyrkorådet för innevarande mandatperiod valdes fru Hjördis Karlsson, Vallerstad Västergård, efter fru Valborg Hensing, som avlidit. Lantbrukare Ingvar Wikström, Melstad, valdes till församlingsdelegerad efter fru Hensing. I övrigt beslöt stämman att ge revisorerna förnyat förtroende och att nästa års kyrkostämmor kommer att hållas på samma plats och samma tidpunkt som under de gångna året.

**Kyrkliga sammanträden.** Fornåsa pastorats församlingsdeltagare hade på fredagskvällen sammanträde i Fornåsa skola under ordförandeskap av kyrkoherde Frithiof Brunius. Till ordförande omvaldes kyrkoherde Frithiof Brunius och till vice ordförande omvaldes kyrkvärden Martin Andersson, Östra Fornås, Fornåsa. Till revisorer för 1970 omvaldes banktjänsteman Gustaf Fredriksson, Lönsås, bankkamrer Arne Andersson, Ask och kyrkovärden Nils Johansson, Renemo, Fornåsa.

Fornåsa församlings kyrkofullmäktige hade likaledes sammanträde på fredagskvällen i Fornåsa skola under ledning av ordföranden kyrkoherde Brunius. Till ordf. i kyrkofullmäktige omvaldes kyrkoherde Frithiof Brunius och till vice ordf. kyrkvärden Nils Johansson. Till revisorer omvaldes föreståndare Olof Johansson, Solliden, Fornåsa och lantbr. Eric Damberg, Bobergs gård, samt nyvaldes lanbr. Ragnar Alveteg, Lönebostället, efter posttjänsteman Karl-Evert Johansson som avflyttat från orten. Efter nämnda sammanträden samlades man tillika med kyrkorådsledamöterna till gemensamt kaffesamkväm i kantorsbostaden, Fornåsa. Där avtackades kyrkoherde Brunius för gångna årets ordförandeskap av kyrkvärden Martin Andersson som även överlämnade en blomsterhyllning från pastoratet. Tack riktades även till kvällens värdfolk.

# *Linjeändring för bussar önskemål från Österstad*

17-12-69

Kommunalnämnden i Boberg anhåller i en skrivelse till Motala stads trafik AB att bolaget ändrar busslinjens sträckning bl a genom Österstad. Anledningen till skrivelsen är en motion i kommunalfullmäktige av fru Barbro Gustafsson och hr Harald Häggberg, båda Österstad. I motionen föreslås att samtliga busslinjer får sin sträckning genom Österstads samhälle utmed Brunnebyvägen. Vidare föreslås att hållplatser med vind- och regnskydd iordningställs samt att man försöker träffa avtal med någon person i Österstad om in- och utlämning av gods samt av en brevlåda sätts upp vid någon av hållplatserna.

Pensionärshemmet Valltorp i Vallerstad har besvär med vattenförsörjningen som en följd av den torra sommaren. Kommunalnämnden föreslår att kommunalfullmäktige beviljar ett förslagsanslag på 3 000 kr för att utreda vattenfrågan.

Byggmästare Lars Lindell har ansökt om förvärv av tomten Boberg 1:20, belägen på det projekterade industriområdet. Tomten skall användas för verkstads- och lagerändamål. Tomten är belägen i anslutning till en av hr Lindell tidigare förvärvad tomt. Kommunalnämnden föreslår att tomten säljs för två kr per kvm.

### Mera om trafik

På grund av avsaknaden av bussförbindelse mellan bl a Skänninge och Normlösa samt Skänninge och Skonberga har kommunen tidigare anordnat taxiresor som ersättning för bussarna och till ett billigt pris. Utom mellan ovannämnda orter har sådana taxiresor även ordnats mellan Skonberga—Öjebro och Normlösa—Öjebro. Denna anordning har blivit mycket populär bland allmänheten och den taxiförare som sköter servicen har tillerkänts en viss garantisumma. Kommunalnämnden föreslår nu ett anslag på 200 kr ur 1969 års stat och lika mycket ur 1970 års stat till verksamheten i fråga.

### Social service

Socialnämnden har framställt till kommunalnämnden om en samordning av den uppsökande verksamheten samt färdtjänsten för handikappade. Kommunalnämnden beslöt anhålla hos Motala- och Mjölbyblockens samarbetsnämnder att blocken utfärdar rekommendationerna om riktlinjer för verksamheten.

### Fördelning av fondmedel

Barnavårdsnämnden har hemställt om att få starta en ungdomsgårdsavdelning i Normlösa. Kommunalnämnden föreslår ett anslag på 1 000 kr till verksamheten samt 1 000 kr till inköp av inventarier. Beträffande 1969 års budget föreslår nämnden, att fullmäktige anvisar 118 800 kr till olika förvaltningar. Det största anslaget, 63 000 kr, gäller den sociala staten och främst då pensionärshemmet Vileborg.

### Entledigande

Hälsovårdstillsyningsmannen och hälsovårdsnämndens ordförande Tage Karlsson har begärt entledigande från sina tjänster från 1 januari 1970, då han skall flytta från orten. Kommunalnämnden har hos drätselkammaren i Motala ansökt om att Motala hälsovårdsnämnd skall överta verksamheten i Boberg och förhandlingar pågår. Nämnden föreslår att dess förslag godkännes. Den nuvarande kommunalkamrern har begärt entledigande från sin tjänst från 1 november i år.

### Lekskoleverksamheten

Fru Barbro Gustafsson, Österstad, har tidigare väckt en motion om utredning av lekskoleverksamheten i kommunen. Kommunalnämnden föreslår nu att fullmäktige utser en kommitté på fyra personer, av vilka minst en skall vara ledamot av barnavårdsnämnden.

Sammanträdet avslutades med att ordföranden C G Pantzar avtackade ledamoten Carl-Gunnar Hector, som lämnar sitt uppdrag då han skall flytta från orten.

## Kommunalfullmäktige

**i Bobergs kommun** kallas till sammanträde i Bygdegården, Fornåsa, månd. den 22 dec. 1969 kl. 19.

Ärenden: enl. anslag och till ledamöterna utsända kallelser.

Fornåsa den 10 dec. 1969.

**Hugo Hall**

/ Knut Karlsson

8/12

## BOBERG

69

**Ekebyborna kyrkliga syförening** anordnade på fredagen försäljning i församlingshemmet. Före försäljningen var det adventsgudstjänst i Ekebyborna kyrka där komminister Einar Torhed höll betraktelsen. Försäljningen inbringade 3.000 kr.

23-12-70

# Lekskoleutredning beslutad i Boberg

Vid Bobergs kommunalfullmäktiges sammanträde på måndagen omvaldes hr Hugo Hall till ordförande och hr Yngve Carlsson till vice ordförande.

Fullmäktige beslöt ge arbetsutskottet i uppdrag att utreda vattenfrågan för pensionärshemmet i Valltorp, Vallerstad, och ett förslagsanslag på 3 000 kr beviljades. Samarbetsnämnden i Motalablocket hade med anledning av fullmäktiges påpekande om bl a fortsatt bidragsgivning till föreningar och samlingslokaler uttalat att den anser det otvetydigt att den nya vidgade Motalakommunen efter 1 januari 1971 skall överta och ikläda sig de förpliktelser om bidrag till föreningar, bygdegårdar m fl varom delkommunerna tidigare beslutat och avtalat. Samarbetsnämnden hade funnit det riktigt och välbetänkt att genomföra skolverksamheten i Bobergs kommun till projekterad ny skolbyggnad i Fornåsa som därmed bör komma till utförande. Fullmäktige delgavs på måndagen innehållet i samarbetsnämndens uttalande.

Till hr Lars Lindell skall säljas en tomt söder om Boberg 1:20 för två kr pr kvm under förutsättning att tomten bebyggs och att hr Lindell betalar avstyckningen. Köparen ämnar använda tomten för lager och verkstad.

Hälsovårdsnämnden hade med anledning av att ordföranden Tage Karlsson från årsskiftet ansökt att bli entledigad från uppdragen i nämnden gjort en framställning till kommunalfullmäktige att Motala hälsovårdsnämnd skulle överta de ärenden som rör hälsovårdsnämnden i Boberg. Kommunalfullmäktige godkände det preliminära förslag till avtal som gjorts upp av Motala drätselkammare och utsåg kommunalnämndens ordförande C-G Pantzar och hälsovårdsnämndens vice ordförande Folke Medborg att för Bobergs kommun underteckna avtalet med DK.

Fullmäktige anslog till bussresor i Normlösa 2 000 kr ur årets stat för att täcka kostnaden för i år och lika mycket ur nästa års stat.

Med anledning av en motion om utredning av lekskoleverksamheten beslöt fullmäktige att en kommitté om fyra personer som skall vara förtroendemän med minst en ledamot från barnavårdsnämnden skall tillsättas. Följande utsågs: fruarna Anna-Lisa Ljungars, Skeppsås, Barbro Gustafsson, Kårby, Ulla Filipsson, Österstad, och Britta Johansson, Älvan.

Kommunal borgen för ett inteckningslån på 10 000 kr på fem år skall tecknas. Inteckningen gäller i lagfarna fastigheten Österstad 6:41, ägd av Lennart Hovlund, 1 000 kr anslogs till inventarier och lika mycket till driften vid ungdomsgården i Normlösa. Till olika förvaltningar beviljades i tilläggsanslag totalt 118 800 kr. Följande lån med 15 års amorteringstid skall upptas: 50 000 kr för att finansiera vattenverket i Lönsås, 40 000 kr för vattenverket i Skeppsås och 70 000 kr för avloppsledningen i Korskrog.

Avslutningsvis förrättades val. Correspondenten har tidigare redogjort för de nyval som föreslagits och som nu fastställdes.

Efter förhandlingarna följde julsamkväm i bygdegården.

# Normlösa — Vallerstad
# Skeppsås — Älvestad

## Normlösa kyrka

Juldagen 5.00 Julotta. Kör- och sololsång.

Annandagen 11.00 Lekander.

Söndag 13.00 Knuthammar.

Nyårsafton 18.30. Nyårsbön. Sololsång.

## Vallerstads kyrka

Juldagen 6.30. Julotta. Kör- och sololsång.

Söndag 11.00 Lekander.

Nyårsafton 17.00 Nyårsbön. Sololsång.

## Skeppsås Församlingssal

Annandagen 9.30. Torhed.

## Älvestads kyrka

Juldagen 7.00 Julotta. Barnkör. Sololsång.

Söndag 11.00 Knuthammar.

Nyårsafton 18.00 Nyårsbön. Sololsång.

Till julottan i Älvestads kyrka avgår buss kl. 6.15 från Försjö över Älvan.

**Kyrkoråden**

# Ordinarie kyrkostämma

med **Älvestads församling** hålles i Församlingssalen söndagen den 21 december 1969 kl. 10.30 eller efter högmässans slut.

Ärenden enligt anslag.

**Ordföranden**

*FORNÅSA*

# LUCIAHÖGTID i Bygdegården

**lördagen den 13 december kl. 17**

Medverkande:

Elever vid Fornåsa skola

— Kaffesamkväm —

Alla välkomna!

24-12-69

*FORNÅSA*

# Betel, Fornåsa

**Juldagen kl. 6.00** JULOTTA, Andersson m. fl. Kören, sångarna, sololsång av D. Strand.

**Annandag jul kl. 18.00** SÅNG och MUSIKGUDSTJÄNST i Bygdegården. Flera talare. Samtliga sångare och musikanter.

**Söndag kl. 11.00** Gudstjänst, H. Andersson m. fl.

**Nyårsafton kl. 18.00** Aktuell kväll i Bygdegården. Ungdomar svarar för programmet.

**Nyårsdagen kl. 14.00** församlingens ÅRSHÖGTID.

Välkomna till helgens möten.

*BOBERG*

# Lönsås kyrka

**Juldagen kl. 5.00 julotta.** Nyutnämnde skolkantorn Stig Karlsson, kammarmusikern Gösta Lax, kyrkokören.

**Annandag jul** högmässa se Fornåsa kyrka. Lörd. e. jul kl. 15.00 söndagsskolans julhögtid, julspel i kyrkan. Altartjänst. Efteråt samkväm i skolan.

Juldagens morgon utgår kyrkbil till julottan från Alaxhill kl. 4.30 för påstigning efter vägen.

**Pastorsämbetet**

# JULEN I BETANIA

**KORSKROG**

Juldagen kl. 6.00 **Julotta.** Zidon Lidehorn, Hjalmar Nilsson, Berta Pettersson, sångarna.

Annandag jul kl. 14.30 **Söndagsskolans julfest.** Omväxlande program. Servering.

Välkomna!

*FORNÅSA*

# Fornåsa kyrka

Julafton kl. 14.30 julbön på Vileborg. Fiolmusik av kammarmusiker Gösta Lax.

Juldagen kl. 6.30 julotta. Kammarmusiker Lax. Kyrkokören.

Annandag jul kl. 11.00 högmässa.

Söndag efter jul kl. 9.30 högmässa.

Kostnadsfria kyrkbilar för äldre, vilka själva torde beställa bil.

**Pastorsämbetet**

*FOLKUNGA*

# På förekommen anledning

meddelas härmed förbud mot all tippning av skräp och avfall på det s. k. "Prästgårdsberget", Väderstad.

**Väderstads pastorat**

*LÖNSÅS*

# Lönsås
## Ordinarie kyrkostämma

med Lönsås församling hålles i skolan tisdagen den 30 december 1969 kl. 18.30.

Ärenden enligt anslag.

**Ordföranden**

# Boberg

29/12 70

**Valberedningen i Boberg** föreslår följande nyval i styrelser och nämnder: Hälsovårdsnämnden: kvarnarbetaren Gunnar Hallin, Kvarnbacken, Fornåsa. Till ordförande föreslås godsägare Folke Medborg, Vallerstad, och till ny vice ordförande lantbrukare Gillis Joelsson, Åsmestad. Hr Tage Karlsson har avsagt sig uppdraget som hälsovårdstillsyningsman och valberedningen föreslår att Motala skall ta över hälsovårdstillsyningsmannens uppgifter från 1 januari nästa år. Idrottskommittén: chaufför Ebbe Lundgren, Solhem, Fornåsa, kommunalnämnden: hr Lars Thörnrot, Lönsås, naturskyddskommittén: montör Helmer Andersson, Fornåsa, och kamrer Arne Andersson, Österstad, den sistnämnde föreslås även till ny ordförande; revisor för Bobergs kommun: fru Ragnhild Gustavsson; siffergranskare: lantbrukare Gunnar Johansson, Hamra; ledamot av stiftelsen Bobergshus: fru Inger Svensson, Fornåsa, samt d:o i Östergötlands lokala industrikommitté: lantbrukare Rune Eriksson, Hycklinge.

# Boberg

22/12 69

**Vid kyrkostämma** med Ekebyborna valdes lantbrukare Henrik Larsson, Österstad, till vice ordförande i kyrkorådet. I fyllnadsval till församlingsdelegerad i pastoratet utsågs lantarbetare Roland Karlsson efter verkstadsarbetare Gustav Johansson.

**Fornåsa pastorats församlingsdelegerade** hade på fredagen sammanträde i Fornåsa skola. Till ordförande respektive vice ordförande omvaldes kyrkoherde Frithiof Brunius och kyrkvärd Martin Andersson. Revisorer blev banktjänsteman Gustaf Fredriksson, Lönsås, bankkamrer Arne Andersson, Ask, och kyrkvärd Nils Johansson, Fornåsa.

**Fornåsa kyrkofullmäktige** omvalde till ordförande kyrkoherde Frithiof Brunius och till vice ordförande kyrkvärd Nils Johansson. Till revisorer valdes föreståndare Olof Johansson, lantbrukare Erik Damberg samt lantbrukare Ragnar Alveteg. Vid efterföljande samkväm framförde kyrkvärd Martin Andersson pastoratets tack till ordföranden kyrkoherde Brunius samt överlämnade en blomsterhyllning.

## Kommunalfullmäktige

i Bobergs kommun kallas till sammanträde i Bygdegården, Fornåsa **måndagen den 22 dec. 1969 kl. 19.00.**

Ärenden: Enl. anslag och till ledamöterna utsända kallelser.

Fornåsa den 10 dec. 1969.

**Hugo Hall**
/Knut Karlsson.

## Kom ihåg Bingon

**i Bygdegården i kväll kl. 19.15.**

Vi hälsar alla hjärtligt välkomna!

**Bobergs TK.**

**BOBERG**

**Fornåsa ka.** Sönd. 9.30 högm. Nyårsafton 18.30 nyårsbön, sång. Nyårsd. 9.30 högm. kyrkokören.

**Lönsås ka.** Sönd. 15 ssk:s julhögtid i kyrkan, efteråt i skolan. Nyårsafton 17 nyårsbön. Nyårsd. 14 (obs. dagen) högm.

**Normlösa ka.** Sönd. 13 Knuthammar. Nyårsafton 18.30 nyårsbön, sång. Nyårsd. 11 Torhed.

**Vallerstads ka.** Sönd. 11 Lekander. Nyårsafton 17 Torhed, nyårsbön, sång. Nyårsd. 9.30 Knuthammar.

**Skeppsås ka.** Sönd. Nyårsafton. Nyårsd. Se past. övr. församl.

**Älvestads ka.** Sönd. 11 Knuthammar. Nyårsafton 18 nyårsbön, Lekander, solosång. Nyårsd. 11 Knuthammar.

**Ekebyborna ka.** Sönd. 9.30 högm., Lekander (obs. tiden!) Nyårsafton 23.30 nyårsvaka, Torhed, sång. Nyårsdagen 14 högm., Torhed, därefter i församl.-salen.

**Ask ka.** Sönd. 9.30 se Ekebyborna ka. Nyårsafton 19 nattv.-gudstj., Torhed. Nyårsd. 11 högm., Brunius.

**Fornåsa, Betania.** Sönd. 16 se Salem, Borensberg. Onsd. 18 nyårsbön, Sundström.

**Skeppsås mk.** Sönd. 14.30 ssk.-fest. Nyårsd. 11 gudstj. i Vallerstad, Skogwik.

**Vallerstads mh.** Nyårsd. 11 gudstj., Skogwik.

**Degeröns missionslokal.** Sönd. 14 ssk.-högtid, Anita Lindborg, lärare o. elever. Nyårsd. 14 G. Mering.

**Nykyrka, Filadelfia.** Nyårsafton 18 nyårsbön. Nyårsd. 11 G. Pettersson.

**Brunnstorps mh.** Sönd. 11 miss.-högtid, Österberg.

**Fornåsa, Betel.** Sönd. 11 gudstj., H. Andersson m. fl. Nyårsafton 18 aktuell kväll i bygdegården, ungd., sångpr. Nyårsd. 14 församl. årshögtid.

# Postkunderna på Österstadslinjen missnöjda med försämrad service

Postkunderna utmed den nyorganiserade linjen Motala—Österstad är synnerligen uppbragta över postens försämrade service efter omläggningen vid månadsskiftet oktober—november. Särskilt gäller detta abonnenterna i Vedemö, som nu hamnat sist på linjen och som vid vissa tillfällen inte får posten förrän vid 16-tiden mot tidigare kl 10. Från postkontoret i Motala upplyses emellertid, att det varit exceptionellt besvärliga förhållanden på linjen på grund av inträffade sjukdomsfall.

Redan efter trettonhelgen hoppas man att det ska bli bättre och då kan man lova att abonnenterna på de sista utdelningsställena skall kunna få posten i genomsnitt kl 13 — ett klockslag som dock abonnenterna säkerligen inte kommer att utbringa något leve för.

— Det är alldeles uppåt väggarna med den sena postutdelningen. Det är helt enkelt inte vettigt att få posten kl 13.30, ibland 14.30, utbrister köpman J M Silvandersson, Breviks gård. Tidigare fick vi i regel posten vid 9-tiden. Bättre service kunde man då inte begära. Nu kommer posten aldrig före kl 12. Varför måste det bli en sådan kolossal försämring? Posten skall väl inte driva sin rationalisering så att folk får det väsentligt mycket sämre?. Det är ju inte roligt att få en morgontidning någon gång på eftermiddagen. Posten kommer ibland så sent att man inte hinner klara av sina bankaffärer före stängningsdags.

Hr Bertil Björklund, Vadstena, tillfälligt bosatt hos svärsonen, maskinarbetaren Karl-Gustav Leijon, Solvik, Vedemö, omtalar att posten tidigare utdelades till detta hushåll vid 10-tiden. Nu kommer den vid 15-tiden, i mitten av månaden i samband med pensionsutbetalningarna först vid 16-tiden. De som kör ut med posten kan inte göra något åt detta. De kör så snabbt de kan, har de förklarat, säger hr Björklund.

Greve Mauritz Horn af Åminne hör också till de missnöjda. Av förklarliga skäl, eftersom brevbäraren tidigare i regel infann sig med posten till Ulvåsa slott före kl 9 och nu inte kommer förrän på eftermiddagen. Jag har sett den nuvarande brevbäraren vid Ulvåsa station rätt tidigt men sedan sticker han iväg åt Varv till. Varför skulle han inte kunna ta Ulvåsa slott med detsamma, eftersom vi alltid har mycket post. Posten har gjort linjen längre men man får väl försöka lösa detta på någon sätt och göra en uppdelning på två linjer, så att det fungerar tillfredsställande. Jag har talat med posten och erfarit att man haft vissa besvär här sedan ordinarie brevbäraren insjuknat. Jag får väl avvakta och se hur det fungerar, när den ordinarie återkommer.

— När posten numera kommer till oss på dagen vet jag inte exakt, men aldrig händer detta före kl 12, säger fru Inga Elmén, Vedemö Frälsegård. Och eftersom vi har ca 200 m till vår brevlåda springer vi ju inte dit och tittar stup i ett. Vid 15—16-tiden hämtar vi nu för tiden vår post — en hel del av denna har också visat sig felsorterad och det är inte roligt att läsa en morgontidning i kvällningen.

— Förr fick vi morgontidningen till kafferasten kl 9.30. Nu kan vi inte ens lita på att vi får posten till middagsrasten och då får den ligga kvar till kvällen, omtalar lantbrukare Jan-Olov Olsson, Vedemö Dubbelgård. Visst kan det vid jul och vid mitten av månaden vara besvärligt för posten, men inte skall man väl behöva finna sig i sådana här förhållanden.

### Rena villervallan

Lantbrukare Martin Carlsson, Vedemö, skräder heller inte orden: Posten har inte kunnat reda upp omläggningen av linjen. Det morras över detta lite varstans och det är rena villervallan på posten. Det har hänt att en landstingsman i bygden fått kallelse till sammanträdet dagen efter. Än kan inte posten räkna oss till glesbygd och behandla oss därefter.

### Fjärde vikarien på postlinjen

— Två dagar innan linjens omläggning bröt den ordinarie brevbäraren benet. Det var han som skulle ta vid efter avgående Sven Thor. Ordinarie vikarien insjuknade, det trasslade till sig ytterligare och nu har vi en fjärde vikarie på linjen, berättar t f postmästare Gustav Alvin. Den ordinarie brevbäraren torde komma åter i tjänst någon gång efter trettonhelgen. Det kanske tar en vecka innan han blir inkörd på linjen — en del av den känner han till sedan förut. Vi vet att han är mycket snabb — för en vikarie måste utdelningen ta längre tid — och jag tror nog att vi kan räkna med att de sista abonnenterna skall få posten i medeltal kl 13, ibland kanske redan kl 11. Den nya linjen har fått beteckningen Motala—Österstad och består av den förutvarande Motala—Ulvåsa-linjen och i stort sett av den gamla Fornåsa—Österstad-linjen.

Linjen måste ju ha blivit avsevärt längre? — Ja, något längre. Men hur lång den är vet jag inte exakt, säger hr Alvin. Ulvåsalinjen har ju i gengäld blivit en aning kortare.

— Jag har aldrig varit med om maken till trassel. Vi har fått kämpa hårt för att få tag i ersättare på linjen. Vi har varit tacksamma för att överhuvud få ut posten till abonnenterna. Jag medger att det varit en väldigt olycklig tid, säger hr Alvin.

En hel del abonnenter funderar nu på att skaffa sig postfack i Motala istället.

— På Motala 1 finns inga postboxar kvar att hyra, men däremot på filialen Motala 2, säger postmästaren. Jag tycker nog att abonnenterna skall lugna sig tills ordinarie brevbäraren kommer, slutar hr Alvin.

**Hug**

†

Vår käre Broder och Vän

## Julius Kjellgren

* 12/4 1888

har lugnt och stilla insomnat. I ljust och tacksamt minne bevarad av oss, släkt och vänner.

Fornåsa den 24/12 1969.

**SYSKONEN**
**Syskonbarnen**
Erik och Karin

Så glad Du alltid varit
Bland vänner spridit ljus
Så må Du nu för evigt
Få glädjas i Guds hus.

Jordfästningen äger rum lördagen den 3 januari 1970 kl. 11.00 i Fornåsa kyrka. Efter akten inbjudes till Fornåsa Café.

— Skräddare Julius Kjellgren, Fornåsa, avled på julafton. Han var född i Ekebyborna 1888. 1905 flyttade han till Fornåsa där han var anställd först hos skräddarmästare C O Karlsson och därefter sedan 24 år tillbaka hos skräddarmästare Erik Karlsson. Han var mycket kyrkligt intresserad. Närmast sörjande är syskon och syskonbarn.

## ÄLVESTAD

### Älvestads kyrka

OBS.! Tiden för nyårsaftonens nyårsbön är ändrad till kl. 17.00.

**Kyrkorådet**

## FÖDD

**En SON**

**Ulla** och **Tommy Danielsson**
f. Gustavsson

Motala BB den 30/12 1969.

# Boberg

**I Lönsås kyrka** predikade kyrkoherde Frithiof Brunius vid julottan. Kören under ledning av kantor Stig Karlsson sjöng Stilla natt. Kammarmusiker Gösta Lax, Stockholm, utförde på violin till orgelackompanjemang av kantor Karlsson Ave Maria av Schubert.

**I Fornåsa kyrka** hölls julotta med predikan av kyrkoherde Frithiof Brunius. Kyrkokören, ledd av kantor Sven Carlsvärd, utförde Adams Julsång med kantor Carlsvärd som sångsolist och med kammarmusiker Gösta Lax i körpartiet som violinsolist, vidare Det är en ros utsprungen för damkör och blandad kör, violin och orgel. Hr Lax utförde även Ave M ariasamt In dulic jubilo på violin till orgelackompanjemang av kantor Carlsvärd. Julafton hölls julbön på Vileborgs ålderdomshem med betraktelse av teol stud Harald Brunius och solosång av kantor Sven Carlsvärd. Hr Lax, violin, och hr Carlsvärd, piano, spelade potpurri på julmelodier.

**Julfest i Betania.** Ungdomsgruppen Gnistan har haft julfest i Betania, Korskrog. Programmet bestod bl a av Luciatåg med Anna Tevell, Borringe, som Lucia, sång av Gnistans medlemmar samt av församlingens sångare. Vidare förekom musik på blockflöjt. Pastor Gustaf Sundström, Borensberg talade. I samband med samkvämet utdelades julklappar.

**I Betel i Fornåsa** predikade pastor Helge Andersson i julottan. Manskören under ledning av lantbrukare Rune Eriksson sjöng bl a O, helga natt. Vidare medverkade församlingens sångare. Sångsolist var kommunalingenjör Daniel Strand.

**I Asks kyrka** predikade vid julottan teol dr Ivar Alm, Motala. NTO-kören under kantor Pierre Theodorsson sjöng.

**Vid kyrkostämma med Asks församling** på annandagen valdes till revisorer kantor Pierre Theodorsson, lantbrukare Sven Andersson och mejeriarbetaren Seth Andersson, 5 000 kr av årets överskott avsattes till särskild investeringsfond att användas för yttre renovering av kyrkan.

## Viges

Stig Goldkuhl
Ingegerd Hall
Vigsel i Älvestads kyrka
den 27/12 1969



I Älvestads kyrka fil stud Stig Goldkuhl, Tungelsta, son till ingenjör Erland Goldkuhl och hans maka Ingrid, f Adler, Västerhaninge, och speciallärare Ingegerd Hall, dotter till landstingsman Hugo Hall och hans maka Anne Marie, f Gustafsson, Älvestad. Vigseln förrättades av pastorsadjunkt David Olsson, Västerhaninge. Brudnäbb var brudens brorsdotter Marita Hall, Bandhagen. Som ingångsmusik spelades A trumpet voluntary av Clarke och till utgång Uvertyr av Händel. Kantor Bertil Korsfeldt sjöng Bröllopshymn av Nordqvist. Efter vigseln gav brudens föräldrar middag på Wilhelmssons matsalar i Motala. Brudparet hyllades med tal, sång och telegram. — Foto: Dacke, Motala.

# Kommunsammanslagningarna

**Länsstyrelsen tillstyrker hos kammarkollegiet att Borensbergs och Godegårds landskommuner samt den del av Bobergs landskommun som motsvaras av Älvestads, Fornåsa, Lönsås, Ekebyborna och Asks församlingar läggs samman med Motala stad från 1 januari 1971. Det hade enligt länsstyrelsen varit önskvärt att samtliga kommuner och kommundelar som ingår i Motala kommunblock slogs samman, Vadstena stad samt Aska, Folkunga och Tjällmo kommuner har dock motsatt sig detta. Länsstyrelsen finner inte tillräckliga skäl föreligga för att mot deras bestridande förordna om sammanläggning av hela kommunblocket.**

**Länsstyrelsen tillstyrker hos kammarkollegiet att Hällestads och Hävla landskommuner läggs samman med Finspångs köping från januari 1971.**

**Länsstyrelsen tillstyrker hos kammarkollegiet att södra Göstrings landskommun samt den del av Folkunga landskommun som motsvaras av Rinna församling från den 1 januari 1971 läggs samman med Boxholms köping.**

**Länsstyrelsen i Linköping tillstyrker hos kammarkollegiet att Ringarums och Gryts landskommuner samt den de lav Tjust-Eds landskommun i Kalmar län, som motsvaras av Tryserums och Östra Eds församlingar från den 1 januari 1971 läggs samman med Valdemarsviks köping.**

**Länsstyrelsen tillstyrker hos kammarkollegiet att Skärblacka, Kvillinge och Kolmårdens kommuner från den 1 januari 1971 läggs samman med Norrköpings stad. Kommunfullmäktige i Vikbolandets kommun har motsatt sig en utvidgning av sammanläggningen att även omfatta denna kommun och länsstyrelsen anser inte tillräckliga skäl föreligga att mot kommunens bestridande förordna en sådan kommunsammanslagning.**

## BOBERG

**Fornåsa ka.** Sönd. 9.30 högm.; 15 ssk:s julhögtid, julspel i kyrkan, altartjänst, därefter i Bygdegården. Trettond. 11 högm., kyrkokören.

**Lönsås ka.** Sönd. högm. se Fornåsa ka. Trettond. 9.30 högm.

**Ask ka.** Sönd. 11 högm., Brunius. Trettond. 17 ljusgudstj., Brunius.

**Ekebyborna ka.** Sönd. 9 högm., Torhed. Trettond. 9.30 högm., Torhed.

**Skeppsås mk.** Lörd. 19 julsamkv., Hultgård, Skogwik, sångarna. Sönd. 11 gudstj., Skogwik.

**Vallerstads mh.** Sönd. 11 gudstj. i Skeppsås. Månd. 19 julsamkväm, Skogwik, sångare från Skeppsås.

**Fornåsa, Betania.** Sönd. 14.30 Sundström, sång. Onsd. 18 styrelsemöte hos Hj. Nilsson.

**Fornåsa, Betel.** Nyårsafton 18 Aktuell kväll i Bygdegården, ungd. medv. Nyårsd. 14 förs. årshögtid. Sönd. 11 gudstj., H. Anderson m. fl. Trettond 18 sång- och väck.-möte i Bygdegården, vittnesbörd, sångarna.

**Ask ka.** Nyårsafton 19 nyårsbön, Nordström.

**Ekebyborna ka.** Nyårsafton 23.30 nyårsbön, Nordström, solosång.

# BOBERG

**Kyrkliga söndagsskolan** i Lönsås hade på söndagseftermiddagen sin julhögtid med traditionsenligt julspel i kyrkan där mycket folk samlats. Man inledde i kyrkan med att sjunga psalmen Det är en ros utsprungen. Organist var kantor Stig Karlsson. I det vackra och stämningsfulla julspelet som sedan framfördes av söndagsskolans elever återfanns bl.a. Josef, Maria, herdarna, vice männen, änglaskaran och ängeln Gabriel m.fl. gestalter samt berättaren. I spetsen för det hela stod fru Solveig Johansson, Hamra, som tillika med fröken Nea Danielsson, Hyttringe, och fru Margaretha Finnevidsson, Snavlunda, är söndagsskollärare i Lönsås. Till julspelet spelade fru Eva Andersén, Hamra, orgel, och teol. stud. Harald Brunius, blockflöjt. Högtidssamlingen i kyrkan avslutades med altartjänst av kyrkoherde Frithiof Brunius, omramad av psalmsång. Efteråt var det samkväm i skolan med servering av kaffe och saft. Där förekom bl.a. lekar där både barn och vuxna deltog och är Gustaf Ahlstedt, Vadstena, spelade till lekarna på orgel. Små sketcher framfördes. Tomten kom med gottpåsar och barnen fick även mottaga tidningar. Kyrkoherde Brunius avslöt med bön.

**Vid kyrkostämma** i Normlösa församlingshem på lördagen utsågs till ombud vid ett kyrkligt möte i Jönköping lantbrukare Sigvard Lind. Även i år kommer församlingarna att stå för resekostnaderna för de ungdomar som eventuellt deltar i stiftsungdomstinget.

# Boberg

**Normlösa pastorats församlingsdelegerade** har till ordförande omvalt kyrkoherde Arthur Knuthammar och till vice lantbrukare Gösta Tegnert. Omval blev det också av revisorer samt pastoratsombud. Beslut fattades om att pastoratet skulle ansluta sig till skogsägareföreningen. Vissa tillläggsanslag beviljades och man avslutade med kaffesamkväm varvid skolbarn från Normlösa gav en Luciatablå.

# BOBERG

**Lyckad pensionärsfest.** På måndagen hade Lönsås soc.-dem. kvinnoklubb inbjudit de äldre i Lönsås till sedvanlig fest, vilken hölls i Lönsåsgården och där flaggan dagen till ära var hissad. Det var närmare ett 50-tal som mött upp till inbjudningsfesten som blev synnerligen lyckad och omtyckt. Efter det att några kvinnoklubbister sjungit en välkomssång, hölls välkomsttal av klubbens ordf. fru Sigrid Möller, Hjallsro. De närvarande bjöds på kaffe med bröd och tårta, varefter man fick lyssna till vacker sång och det var fruarna Berta Pettersson, Borringe, och Elsa Lidehorn, Liljedal, Lönsås, som sjöng ett flertal sånger och spelade gitarr till och fil.stud. Nils-Erik Lidehorn bidrog därtill med musik på blockflöjt. Nils-Erik Lidehorn medverkade även med att visa färgbilder från orten och inte minst denna programpunkt blev mycket uppskattad. Så bjöds på förfriskningar, frukt, ostkaka med grädde och på allt detta goda sjöng man till sist unisont Härlig är jorden. Ordf. fru Möller tackade de medverkande. På de inbjudnas vägnar tackade hr Bernth Ohlsson, Nyhagen. Kvinnoklubben hade även ordnat med bilskjuts för de inbjudna.

**Ord. kyrkostämma** med Lönsås församling hölls på tisdagskvällen i Lönsås skola under ordförandeskap av kyrkvärden Gerhard Andersson, Ebborp. Man hade att förrätta fyllnadsval efter avflyttade kyrkovaktmästaren Carl-Gunnar Hector som varit vice ordförande i kyrkostämman och i hans ställe nyvaldes som vice ordf. lantbrukare Sven Johansson, Karstorp, för 1970. Till revisorer omvaldes banktjänsteman Gustaf Fredriksson, Lönsås, lantbr. Nils Jonsson, Bonnorp, och snickarmästare Börje Johansson, Lövås.

30-12-69 MT

# Indelningen av Motala-blocket överlämnat till kammarkollegiet

**Länsstyrelsen har till kammarkollegiet inlämnat framställning om sammanläggning inom Motala kommunblock. Enligt den tidigare fastställda planen för indelning av Östergötlands län i kommuner skall följande kommundelar sammanföras till ett kommunblock: Motala och Vadstena städer. Godegårds, Tjällmos, Borensbergs, Askas och Östgöta—Dals landskommuner samt den del av Bobergs landskommun som motsvaras av Älvestads, Fornåsas, Lönsås, Ekebybornas och Askas församlingar och den del av Folkunga landskommun som motsvaras av Horns församling. Östgöta—Dals landskommun har den 1 januari 1967 sammanlagts med Vadstena stad.**

Motala stad samt Bobergs och Borensbergs och Godegårds landskommuner har nu hemställt att Motala stad, Borensbergs och Godegårds landskommuner samt den del av Bobergs landskommun som motsvaras av Älvestads, Fornåsas, Lönsås, Ekebybornas och Asks församlingar måtte sammanläggas till en kommun från 1 januari 1971 med namnet Motala.

Länsstyrelsen anser det önskvärt att sammanläggningen av samtliga kommuner och kommundelar som ingår i Motala kommunblock snarast kommer till stånd.

Vadstena stad samt Aska, Folkunga och Tjällmos kommuner har emellertid motsatt sig att jämväl övriga delar av Motala kommunblock ingå i sammanläggningen 1 jan. 1971.

Länsstyrelsen finner ej tillräckliga skäl föreligga för att mot kommunernas bestridande förordna om sammanläggning av hela kommunblocket 1 jan. 1971.

På grund härav och då länsstyrelsen ej har något att erinra mot de föreslagna villkoren tillstyrker länsstyrelsen framställningen.

27-12-69 MT

# BOBERG

**Julbön på Vileborg** i Fornåsa var det på julafton varvid teol. stud. Harald Brunius var predikant. Kantor Sven Carlsvärd sjöng En stjärna vill jag följa av W. Ahlén. Kantor Carlsvärd, piano och kammarmusiker Gösta Lax, Stockholm, fiol, spelade tillsammans ett potpurri på julsånger av Sven Sköld.

**Julottan i Fornåsa kyrka** samlade fulsatt kyrka. Kyrkoherde Frithiof Brunius var predikant och liturg. Fornåsa kyrkokör unde ledning av kantor Sven Carlsvärd sjöng juldagens introitus Se jag bådar eder stor glädje av Morén. Vidare sjöng kören Adams Julsång för solo, blandad kör och orgel, där kantor Carlsvärd sjöng solopartiet, samt Det är en ros utsprungen, för damkör, blandad kör och orgel. Kammarmusiker Gösta Lax medverkade med fiolmusik i körsångerna och spelade dessutom till orgelackompanjemang av kantor Carlsvärd Ave Maria av Schubert och som postludium utförde de båda tillsammans på fiol och orgel In dulci jubilo av Bach.

**Annandag jul hölls** i Fornåsa kyrka gemensam högmässa för Fornåsa-Lönsås. Predikant var kyrkoherde Frithiof Brunius och liturg var teol. stud. Harald Brunius. Vid orgeln tjänstgjorde köpman Helge Cronholm, Motala.

**Vid julottan i Lönsås kyrka,** som hölls redan kl. 5 på juldagsmorgonen, var kyrkan i det närmaste fullsatt. Predikant och liturg var kyrkoherde Frithiof Brunius. Vid orgeln medverkade för första gången nyutnämnde skolkantorn Stig Karlsson och i ett tal från predikstolen hälsade kyrkoherde Brunius nye kantorn med familj välkommen till Lönsås. Under kantor Karlssons ledning sjöng Lönsås kyrkokör dagens introitus samt Stilla natt, heliga natt. Som postludium utförde kammarmusiker Gösta Lax på fiol till orgelackompanjemang av kantor Karlsson Ave Maria av Schubert.

**Julottorna.** Kyrkoherde Tage Snäll officierade vid julottan i Varv och Västra Stenby kyrkor. I Varv sjöng kören under ledning av kantor Bertil Norresjö 'Stilla natt" och en medeltida sången "O, vad glädje ifrån Gud" i nyarrangemang av Lars Edlund. I Västra Stenby sjöng kyrkokören Introitus i fyrstämmig sättning samt "Det är en ros",, "En dulci jublior" samt "Stilla natt". Postludiet, "Adams julsång framfördes av kör, orgel och solosång av hr Jan Erik Eklund.

31/12 Boberg 69

**Julfesten i Fornåsa bygdegård** i Gammeldansens vänners regi på söndagen besöktes av ett 100-tal personer. Ordföranden Gunnar Hallin hälsade välkommen. Dragspelare Erik Johansson svarade för musiken till jullekarna och dansen. I övrigt förekom servering. Gottpåsar delades ut till barnen.

**Alderdomshemmet Vileborg i Fornåsa** har från Bobergs folkbibliotek i Normlösa erhållit ett hundratal bokband. Gåvan överlämnades till jul genom biblioteksstyrelsens ordförande Bengt Nilsson och huvudbibliotekarien Greta Andersson.

## Födde

Vår SON
**Ulla och Tommy Danielsson**
f. Gustavsson
Motala BB den 30/12 1969.

10/12 BOBERG 69 MT

**Posten i Fornåsa.** I mitten av 1969 betjänades 737 hushåll, varav 494 i egna villor och 131 jordbrukarhem, av postanstalten i Fornåsa har poststyrelsen räknat ut, närmast som en vägledning för dem som skickar ut adresslösa masskorsband. Av de sammanställda uppgifterna som även ger en bild av den service som kan ges de inom området bosatta framgår vidare att vid räkningstillfället fanns där 16 butiker (varav 6 livsmedelsaffärer), 8 kontor (inklusive exempelvis banker, advokatbyråer och myndig-

†

Vår kära lilla Mamma
och Mormor

## Elin Danielsson

* 16/11 1884

har i dag lämnat oss, syskon, övrig släkt och vänner i stor sorg och saknad men i ljust och tacksamt minne bevarad.

Östra Lund, Älvestad, den 27 december 1969.

**EVA** och **NILS**
**Hans** och **Siv**
**Birgitta** och **Rolf**
**Tomas**

---

En trött liten Mor med silvergrått hår
Och en panna som plöjts av bekymmer och år
Med blick som var leende, solig och klar
Så lever Din bild bland de Dina kvar
Hur tomt blir det ej när Du gömmes i jord
Som blott burit godhet i gärning och ord.
Stilla, så stilla, Du kära nu slumrar,
Borta från oro, sjukdom och strid.
Stor är vår saknad, men dock vi Dig unnar
Vila i frid.

---

Jordfästningen äger rum i Älvestads kyrka lördagen den 3 januari kl. 14.30. Efter akten inbjudes till minnesstund å Fornåsa Kafé.

Meddelas endast på detta sätt.

— Fru Elin Danielsson, maka till framlidne byggmästaren Oscar Danielsson, Älvestad, avled på lördagen. Hon var född i Älvestad 1884. Hennes stora intresse var kyrkans syförening där hon var medlem. Närmast sörjande är dottern Eva, gift med murare Nils Hedström, Älvestad, barnbarn med familjer samt syskon.

— I Älvestads kyrka jordfästes på lördagen fru Elin Danielsson. Under samlingen spelade kantor Bertil Korsfeldt Preludium i e-moll av Bach. Därefter sjöng ingenjör Ebbe Magnell, Linköping, Davids 23:e psalm av Nordqvist. Kyrkoherde Arthur Knuthammar talade över Psalt 84:6—8 och utförde begravningsmässan. Kantor Korsfeldt sjöng Jesus gör mig stilla av Hannikainen. När kistan bars ut spelades på orgeln Preludium av Söderholm. Blommor märktes från Älvestads kyrkliga missionssyförening och Älvans kyrkliga syförening.



*Ambulanspersonalen från Motala hade stora problem med att få fram den omkomne Ivan Ekman. Rotvältan hade fullständigt begravt kroppen och och i och med den hårda tjälen försvårades arbetet betydligt. Den stormdrabbade skogen har i år skördat många offer i Sverige men detta var det första i denna länsdelen. Det finns sannerligen fog för att varna skogsarbetarna om största försiktighet vid arbete med stormfälld skog.*

## Omkom...

(Forts. från sidan 1)

tillbud ser man ytterst allvarligt på det hela och menar på att det absolut borde införas lag på att själva rothålet skulle täppas igen helt innan motorsågar plockas fram. Om så hade gjorts vid det aktuella tillfället hade med största sannolikhet ingen olycka inträffat.

Jordbruksarbetare Ivan Ekman och Gustaf Eklöf anlände till vindfällen vid 9.30-tiden på förmiddagen för att fortsätta med det arbete de hållit på med under tidigare dagar. Gustaf Eklöf tog itu med att kvista medan Ivan Ekman ägnade sig åt att kapa träd som fallit offer för stormen. Ekman skulle kapa av ett träd som lagt sig över ett träd med stor rotvälta. Han klev därvid ned i rotgropen för att där bättre kommt åt att arbeta. Samtidigt som han kapat igenom trädet lättade tyngden på rotvältan och den föll tillbaka i sitt tidigare läge varvid hr Ekman fullständigt krossades.

Hr Gustaf Eklöf som stod endast några meter ifrån såg hur arbetskamraten lyckades slänga ifrån sig motorsågen. — Jag försökte naturligtvis få fram honom men rotvältan var elldele för tung, berättar hr Eklöf. Jag ropade åt honom men jag fick inte alls något svar varför han förmodligen avled omedelbart.

Den omkomne jordbruksarbetaren Ivan Ekman, född 1910, var hemmahörande i Vävinge, Fornåsa och sörjes närmast av maka samt fyra barn.

Min älskade Make,
vår käre Far och Morfar

**Ivan Ekman**

har i dag hastigt lämnat oss. Djupt sörjd och saknad, men i tacksamt minne bevarad av oss, släkt och vänner.

Vävinge, Skeppsås, den 5 dec. 1969.

**ELVY**

**Gullvi och Kenneth**
Christer
**Solbritt**
**Kennet**
**Lennart**

Vi hann ej säga Dig farväl
Ty döden kom så fort
Men låt oss säga Dig vårt tack
För allt som Du för oss har gjort.

Jordfästningen äger rum i Normlösa kyrka lördagen den 13 dec. kl. 13.00. Därefter gravsättning på Skeppsås kyrkogård. Efter akten inbjudes till Skeppsås Församlingssal.

## Nato om öst

BRYSSEL (TT-Reuter)

Nato-länderna är lyhörda för Sovjetunionens och andra österuropeiska länders vilja att diskutera åtgärder för att minska spänningen

mt • 6 dec. 1969 •

# Rotvältan slog till som en råttfälla Fornåsabo dödades

**En ny dödsolycka under röjning av stormfälld skog inträffade på fredagen, då 59-årige jordbruksarbetaren Ivan Ekman, Vävinge, Fornåsa, fick sätta livet till. Olyckan inträffade vid 11-tiden på Götevi gård strax utanför Skänninge.**

Tillsammans med en 80-årig man var Ekman sysselsatt i skogen med röjningsarbete. Under torsdagen hade de tillsammans kapat ett träd i grupp på fyra—fem stormfällda träd. På fredagen fortsatte de att söka röja upp bland dessa träd. Ekman stod därvid nere i gropen under rotvältan till det under torsdagen kapade trädet. Han höll med motorsågen på att kapa av ett annat träd. Detta har tydligen låst rotvältan. När trädet kapats föll rotvältan över Ekman som en råttfälla och krossade honom. 80-åringen befann sig bara ett knappt tiotal meter från olycksplatsen men märkte ingenting förrän motorsågen slogs ur händerna på Ekman. Han rusade fram och ropade på sin kamrat men fick inte något svar. För att få fram den förolyckade måste ambulansmännen såga bort en del av rotvältan. Ekman hade bl a fått svåra huvudskador och man förmodar att han avled omedelbart. Han kommer att obduceras. Ekman sörjes närmast av hustru och fyra barn.

Olyckan är den andra på kort tid under skogsarbete. För ett par veckor sedan dödades en 74-årig man under trädfällning vid Öjebro.

— Vi kan inte förstå att informationen inte ökas om farorna vid röjning av stormfälld skog, säger man hos Mjölbypolisen.

(Forts. sid. 10 ROTVÄLTA)

# Det måste bli stopp för skogsolyckorna

*Rotvälta...*

(Forts. från sid. 3)

— Atgärder måste snarast vidtas för att sätta stopp för de många olyckorna i skogen. Detta kräver Svenska skogsarbetareförbundet i skrivelse till arbetarskyddsstyrelsen.

Förbundets styrelse behandlade vid sammanträde i Gävle på fredagen olyckorna inom det stormhärjade området i södra och västra Sverige. Många skogsarbetare har omkommit eller skadats svårt.

Förbundet föreslår i skrivelsen till arbetarskyddsstyrelsen att förbud utfärdas mot ensamarbete. Detta gäller särskilt vid arbete i stormfälld skog.

Vidare bör endast yrkeskunnig arbetskraft anställas. Av de drygt 1 000 man som anställts för stormröjning i Västsverige är omkring 800 finländare. Dessa har svårt att läsa de skyddsföreskrifter som finns.

Förbundet vill att arbetsmarknadsstyrelsen kallar berörda parter och intressenter till en överläggning. Vid denna bör man om möjligt enas om riktlinjer för hur skyddsverksamheten skall organiseras inom stormfällningsområdet.

Efter maktutträdet i Bonn har Willy Brandt (bilden (introducerat) en mera resonabel politik gentemot Östtyskland, tagit sig uttryck på flera ominst när det gäller den känsliga Det provokativa "Mittelhar nu genomgående ersatts av DDR — utan citationstecken — r Västtyskland. Den tidigare mer eller mindre r Bonn har överg medvetet gått i samexistens, en delningen. Günt dagens situatio man nu definit kalla krigets Europas samför

# YSKA DELNI VDRAMATIS

ATIN med de lärde på böndernas vis, tjärna för den nya, a regeringen i n tar i sitt förhåndra tyska staten, trots total avsakokratiska val under åriga tillvaro beha- demokratiska re- ernaDD R), avstånd rigets älskl.ngvoka- r därmed den tidi- kratiska regimen Mantalar, med anget när det gäller on sorts modus vindra Tyskland, Ul-

r Willy Brandts sväva på målet i inte undanglida re- änner nu officiellt existensen av två tyska stater. Den har kungjort att den hädanefter — ats till de tidigare Ade- ard- och Kiesinger-regi- nnrepublken — tänker anningen DDR, då man nd. Förmodligen ger realpolitik hövatten på dess i tjugo års tid tt Östtyskland nan har i en ring hittat på ande beteckdgå initialerna och det gäller av den västtysan hittills beinitialer under nstecken, sålelagom ironiskt är väl hr Ulhälle någon de-

Tyskland, ett parlamentariskt-demokratiskt och ett kommunistiskt, beredde även språkforskarna åtskillig huvudbry. Ovanpå så många andra absurditeter efter det andra världskriget hade man att svälja att Västtyskland antog den blygsamma och korrekta beteckningen Förbundsrepubliken Tyskland, medan det andra, totalitära och enhetssocialistiska Tyskland provocerade sina grannar med det skönklingande namnet Tyska demokratiska republiken. Men att Mitteldeutschland absolut inte passade i något som helst diplomatiskt sammanhang, att det var en utmanande politiserad vokabel, ville endast den kristdemokratiska regimen i Västtyskland inte inse.

DEN TYSKA SPRÅKFÖRBISTRINGEN hitom och bortom

# TSV st FÖR V

**Trafiksäkerhetsverket (TSV) myndigheter och organisationer på olika sätt öka trafiksäkerhet genom att tillsammans med bl. a ska kommunförbundet i en ri engagera trafikanterna också i bättring av trafikmiljön. Paral**

De lokala aktiviteterna byggs i

ON
ANNONSBLAD
BRA BO
DUX - BOD
St
P.G.S
Aktuell

# Kommunalfullmäktige i Boberg omvalde "sista årets" presidium

**Kommunalfullmäktige i Boberg hade på måndagskvällen årets sista sammanträde som hölls i Bygdegårdens i Fornåsa julgransprydda sal under ordförandeskap av hr Hugo Hall. Allt andades frid och endräkt och ingen debatt förekom av något slag. Till ordförande i fullmäktige för "avslutningsåret 1970" omvaldes enhälligt hr Hugo Hall och till vice ordförande omvaldes likaledes enhälligt hr Yngve Carlsson.**

**Efter sammanträdet samlades man till samkväm med kaffe, bröd och tårta vid festligt dukade bord i nedre salen. Innan förhandlingarna avslutades höll ordf. hr Hall ett tal där han bl. a. underströk att det varit en hel del stora frågor man haft att handlägga under det gångna året. Den mest betydelsefulla är otvivelaktigt frågan om samgåendet 1971 med Motalablocket.**

Hr Hall nämnde bl.a. i sitt tal om det kommunala arbetet att det inte är lätt att med en tilldelning av fyra (4) lägenheter i bostadskvot kunna medverka till att motarbeta avfolkningen från landsbygden.

— Det är även svårt att hålla erforderlig service på olika områden när det inte finns underlag och lönsamhet. Hr Hugo Hall tackade för förnyat förtroende och han tackade alla för gott samarbete och riktade sig särskilt till personalen på kommunalkontoret med Knut Karlsson i spetsen och tillönskade alla En God Jul och Ett Gott Nytt År. Vice ordf. Yngve Carlsson tackade på ledamöternas vägnar hr Hugo Hall och tillönskade likaledes En God Jul och Ett Gott Nytt År.

### OLIKA VAL

Fullmäktige hade att förrätta ett flertal val. Ifråga om nyval kan nämnas att till ordf. i hälsovårdsnämnden utsågs kvarnarbetare Gunnar Hallin, Fornåsa, till ordf. godsägare Folke Medborg, Vallerstad, och till vice ordf. lantbr. Gillis Joelsson, Åsmestad. Efter avflyttade Carl-Gunnar Hector utsågs som ledamot i idrottskommittén chaufför Ebbe Lundgren, Solhem, och som ledamot i kommunalnämnden hr Lars Thörnroth, Skogsborg, Lönsås, samt som ledamöter i naturskyddskommittén efter C. G. Hector och Sture Hanson montör Helmer Andersson, Gotthem, och kamrer Arne Andersson, Österstad, den sistnämnde utsågs ävenledes till ordf.

Till siffergranskare för Bobergs kommun valdes lantbr. Gunnar Johansson, Hamra. I styrelsen för Stiftelsen Bobergshus utsågs fru Inger Svensson, Fornåsa, och som ledamot i Östergötlands lokala industrikommitté lantbr. Rune Eriksson, Hycklinge.

Fullmäktige beslutade ge arbetsutskottet i uppdrag att utreda vattenfrågan för pensionärshemmet i Valltorp i Vallerstad, samt beviljade ett förslagsanslag på 3.000 kr därtill.

### UTTALANDE

För fullmäktiges kännedom meddelades att samarbetsnämnden i Motalablocket uttalat att den nya vidgade Motalakommunen efter den 1 januari 1971 skall överta och ikläda sig de förpliktelser om bidrag till föreningar, bygdegårdar och samlingslokaler samt att genomföra projekterad ny skolbyggnad i Fornåsa.

### BUSSRESOR

Fullmäktige i Boberg har enligt tidigare beslut anordnat bussresor i Normlösa. Resorna anordnas genom hr Stig Carlssons Bilstation, Normlösa, som har en garantisumma av 50 kr för varje resa, från denna summa drages den avgift som hr Carlsson får in från resande. Mellanskillnaden betalas alltså av Bobergs kommun.

Olika linjer är anordnade och anordningen har använts av ganska många personer och enligt uppgift är den populär och ett bra hjälpmedel för befolkningen att komma till Skänninge för inköp och andra ärenden. Fullmäktige beslöt anslå 2.000 kr för att täcka kostnaden för 1969, beslöts att medlen tas ur litt. 95 i årets stat och beslöts anslå 2.000 kr ur 1970 års stat ur litt. 95.

Fru Barbro Gustafsson hade inlämnat en motion till kommunalfullmäktige angående utredning av lekskoleverksamheten inom Bobergs kommun, vilken motion överlämnats till kommunalnämnden för beredning. På nämndens förslag beslöts om en kommitté bestående av fyra personer som skall vara förtroendemän, med minst en ledamot från barnavårdsnämnden. Valda blev fruarna Anna-Lisa Ljungars, Skeppsås, Barbro Gustafsson, Kårby, Ulla Filipsson, Österstad och Britta Johansson, Älvan, med den sistnämnda som sammankallande.

### MARKFÖRVÄRV

Herr Lars Lindell, Fornåsa, hade ansökt om att få förvärva tomt som ligger söder om Boberg 1:20, att användas för lager och verkstad. Fullmäktige beslöt försälja nämnda tomt till ett pris av 2 kr per kvm till hr Lindell, under förutsättning att tomten bebyggs och att Lars Lindell betalar avstyckningen. Samt beslöts att fullmäktiges ordf. hr Hugo Hall och kommunalnämndens ordf. hr Carl-Gustav Pantzar skall underteckna köpebrevet.

Hälsovårdsnämndens ordf. hr Tage Karlsson har fr.o.m. den 31/12 1969 ansökt om att bli entledigad från uppdragen i Bobergs hälsovårdsnämnd dels som ordförande och dels som hälsovårdstillsyningsman. Hälsovårdsnämnden hade av denna anledning gjort framställning till fullmäktige att Motala hälsovårdsnämnd skall övertaga de ärenden som berör hälsovårdsnämnden i Bobergs kommun.

Man beslöt godkänna det preliminära förslag till avtal som gjorts upp med Motala drätselkammare och fullmäktige beslutade att utse kommunalnämndens ordf. Carl-Gustav Pantzar att för Bobergs kommun underteckna avtalet med Motala drätselkammare.

Beslöts teckna kommunal borgen för ett inteckningslån på 10.000 kr på 5 år gällande lagfarna fastigheten Österstad 6:41 och uppdrogs åt fullmäktiges ordf. och kommunalnämndens ordf. att teckna kommunens borgen.

I enlighet med framställning från barnavårdsnämnden att få inrätta avdelning av ungdomsgård i Normlösa, beslöt fullmäktige anslå 1.000 kr till inventarier och 1.000 kr till driften vid ungdomsgårdsavdeningdriften vid ungdomsgårdsavdelning-

### TILLÄGGSANSLAG

Beslöts enligt kommunalnämndens förslag att ur litt. 95 anvisa 118.800 kr till olika förvaltningar.

Beslöts upphäva tidigare beslut för medel anvisade ur investeringsfonden för färdigställande av vattenverket i Lönsås, vattenverket i Skeppsås och avloppsverket i Korskrog. Kommunalnämnden hade ansett att en del av kostnaderna istället borde finansieras genom upptagande av lån för att på så sätt förstärka kommunens likviditet. Detta framförallt med tanke på de ökade kostnaderna för det nya avloppsverket som projekteras i Fornåsa.

Fullmäktige beslöt upptaga följande lån med 15 års amorteringstid för finansiering av vattenverket i Lönsås 50.000 kr, vattenverket i Skeppsås 40.000 kr och avloppsledningen i Korskrog 70.000 kr och beslöts uppdra åt kommunalnämnden att hos bank eller försäkringsbolag placera lånet.

-kvist.

| | | | + | − |
|---|---|---|---|---|
| **Boberg** | 3 143 | 3 075 | | 68 |
| Ask | 173 | 170 | | 3 |
| Ekebyborna | 617 | 615 | | 2 |
| Fornåsa | 649 | 649 | — | — |
| Lönsås | 384 | 379 | | 5 |
| Normlösa | 383 | 356 | | 27 |
| Skeppsås | 210 | 208 | | 2 |
| Vallerstad | 333 | 304 | | 29 |
| Älvestad | 394 | 394 | — | — |
| **Borensberg** | 3 763 | 3 698 | | 65 |
| Brunneby | 2 124 | 2 100 | | 24 |
| Klockrike | 677 | 669 | | 8 |
| Kristberg | 962 | 929 | | 33 |

# Åtvids hushållsförening firar 100-årsjubileum

## Startades i en omvälvningstid
## Gav sociala medlemsförmåner

Den 26 september 1869, i en skarv mellan två skeden, startades Åtvids hushållsförening. Det var en svår tid: koppartillgången, ortens hushållning, började tryta; det rådde missväxt och hungersnöd — livsmedelspriserna var höga. Efter grundandet av föreningen gick förberedelserna raskt och redan lördagen den 16 oktober började affärsverksamheten i en del av kopparslagare Gyllings verkstad vid Gamla torget. De varor man sålde var råg- och vetemjöl samt kornogryn och ärter. Sekunda vetemjöl kostade sju öre skålpundet och krossgryn 33 öre kannan.

Exakt hundra år har alltså gått sedan hushållsföreningen startades i Åtvidaberg. I samma veva startades flera hundra föreningar på olika håll i landet, men bland de fortfarande verksamma föreningarna är det bara Trollhättan och Åtvidaberg som kunnat 100-årsjubi-

Framför allt före sekelskiftet försökte Åtvids hushållsförening bidra till medlemmarnas väl inte bara genom billiga livsmedel. Man startade en mängd sociala inrättningar. Exempelvis en lånebank, där man kunde få låna upp till 20 kronor, en förskottsbank, begravningshjälpskassa, obligatorisk för alla medlemmar under 50 års ålder samt en sjukhjälpskassa.

I de 1878 antagna stadgarna anges föreningens program sålunda: "Föreningens ändamål är att genom sammanskott av medlemmarna bilda en fond för inköp av livsförnödenheter m m på fördelaktigaste villkor, och därigenom, ävensom genom andra allmänt nyttiga inrättningar, befordra medlemmarnas ekonomiska förkovran samt sedliga och sociala lyftning." 1875 anslogs 200 kr årligen att fördelas mellan en söndagsskola och en redan befintlig syskola. Söndagsskolan meddelade undervisning mellan kl 6.30 och 9.30 på söndagsförmiddagarna. Man lärde sig svenska, räkning, välskrivning. Dessutom ägnade man sig åt teckning eller "avhörande av populärt framställt föredrag", samt sång. Kort och gott, "nyttiga kunskapers inhämtande", fanns egentligen inte mycket att tillägga.

Men en jubileumsskrift måste man ha. Föreningens styrelse gav uppdraget till friherre Gösta Adelswärd, väl förfaren i ortens historia och med tillgång till svällande arkivsamlingar i Baroniet Adelswärds källare.

Gösta Adelswärds jubileumsskrift har blivit mer en historik över samhället Åtvidaberg — en beskrivning av förhållandena för 100 år sedan — än en historik över Åtvids hushållsförening. I förordet till skriften motiverar författaren denna disposition med att det redan finns tre utförliga och dokumenterande beskrivningar över föreningens historia.

### *Omvälvningens tid*

1860-talet var på många sätt en omvälvningens tid. Industrialismen började på allvar i och med ångkraftens och järnvägarnas utbredning över världen. Nya idéer på alla områden reformerade och revolutionerade samhället. Samtidigt var fattigdomen och svälten fortfarande den stora allmänhetens vardag.

1869 nåddes krönet av framgång för det Adelswärdska kopparverket i Åtvidaberg. Det året framställdes ca 1 000 ton koppar och antalet anställda var omkring 700 enbart i Åtvid. Kort därefter började emellertid kopparen sina och dessutom sjönk världsmarknadspriserna och arbetare friställdes. 1867 och 1868 rådde hungersnöd till följd av missväxt.

— Det är sant att "den gamla goda tiden" inte var mycket att hurra för, skriver Gösta Adelswärd. Men man får en felaktig bild om man betraktar missförhållandena enbart ur vår synvinkel 100 år senare. Varje tid måste dock, i rättvisans namn, bedömas från sina egna förutsättningar.

### *"Ett förträffligt samhälle"*

En av Gösta Adelswärds viktigaste källor för beskrivningen av 1860-talets Åtvidaberg är en liten, föga känd skrift med titeln "Ett besök vid Åtvidabergs kopparverk" av signaturen G N tryckt i Stockholm 1866.

Den är ett lovtal över det "förträffliga samhälle" som kopparverket och dess ägare byggt upp. Författaren är mycket imponerad av de moderna arbetsförhållandena och av de sociala förmåner som arbetarna åtnjöt. Han är också mycket förtjust i det vackra läge som Åtvidaberg har och i den natur som omger det.

Men det är också tydligt att det är ett samhälle som är helt beroende av kopparverket och dess ägare. Det är ett samhälle som är helt beroende av kopparverket och dess ägare. Det är ett samhälle som är helt beroende av kopparverket och dess ägare.

### *Åtvidaberg 1869*

Åtvids hushållsförenings historia har vid tre tidigare jubileer varit föremål för forskning. Räkenskaper, stadgeändringar, förskingrande föreståndare och dramatiska generalförsamlingsmöten har tillsammans med miljöbeskrivande thorinska fotografier grävts fram och satts på pränt. Inför 100-årsjubileet påtagligt entusiastisk skildring av Åtvidaberg. Allt är förträffligt, orten betraktades som ett idylliskt mönstersamhälle. Baron Adelswärd på Adelsnäs är den patriarkialiske härskaren som styr sitt lilla rike med mild men rättvis hand. Arbetarnas löner och bostadsförhållanden, samhällets inrättningar, ja allt, är så bra det kan vara. Själv kunde G N inte finna andra brister des förutom livsmedel såsom mjöl, socker, sill och kaffe också lysolja, ljus, tvål och såpa.

### *Kriser och utveckling*

Med mindre modifikationer bibehöll föreningen sin organisation ända fram till 1901. Då genomfördes en stadgerevision som innebar en anpassning till kooperationens idéer. Föreningen gjordes öppen för

*"Mig synes, att man ej bör ställa lägre mål för sina ögon, än att arbetarna genom sådana föreningar som vår skaffa sig fonder, för att därmed driva både jordbruk och annan industri och således på samma gång lösa den stora frågan att s j ä l v a få njuta frukten af sitt arbete."*

*Denna tanke, fortfarande i högsta grad aktuell, nedtecknades av kooperatören och Herr Direktören vid Åtvidabergs Kopparverk, fil dr P D Malmqvist.*

*Malmqvist grundade Åtvids Hushållsförening för 100 år sedan och anses tack vare sitt uppoffrande och kunniga arbete vara starkt bidragande orsak till att föreningen överlevde många magra år och svåra kriser.*

# *Kopparslagarverkstad första butikslokalen*



*Husgerådsavdelning 1910, i fastigheten vid Nya torget, som just står färdig det året. Mannen som arbetar med uppackningen av varorna är föreståndaren K Löfgren*

Åtvids hushållsförenings första butikslokaler var alltså i en vrå i kopparslagare Gyllings verkstad. Under åren 1876 till 1910 höll föreningen till i två fastigheter vid gamla torget, som baron Adelswärd uppfört. Bl a anslogs biljettintäkterna på järnvägen mellan Åtvidaberg och Bersbo till bygget. I samband med att detta bygge överlämnades fick emellertid styrelsen i föreningen ett brev från baron, som visade att hans intresse sträckte sig längre än man tänkt sig. Baron krävde sålunda att alla varor i butiken skulle säljas kontant och att någon form av kredit inte fick lämnas. Föreningens årsomsättning var 1876 103 000 kr.

Tjugo år efter starten hade omsättningen stigit till 135 000 kr, och ytterligare 20 år senare till 152 000 kr. 1910, när föreningens fastighet vid Nya torget stod färdig, kunde sortimentet betydligt utökas och omsättningen steg till 217 000 kr.

1917 var det dags att bygga till huset vid Stora torget med en manufakturavdelning. Nu hade omsättningen ökat till 581 000 kr. 1920 öppnades föreningens första filial i hyrda lokaler vid Bruksgatan. Man inredde nu också en specialbutik för skor på Stenhusgatan och omsättningen nådde en miljon kronor.

1922 minskade föreningens omsättning till 596 000 kr på grund av de stora prisfallen. Miljonomsättningen nåddes nu inte förrän 1935, när det nya modernistiska varuhuset vid Stora torget stod färdigt. Under åren fram till 1944, då föreningen firade 75-årsjubileum och den andra miljonen överskreds, hade ett flertal butiker öppnats både utanför Åtvidaberg och i de olika delarna av samhället.

1960 omsatte föreningen sju miljoner och på våren 1961 var om- och påbyggnaden av varuhuset vid Stora torget färdigt för inflyttning. Under senaste tio åren har sedan omsättningen fördubblats, 1968 uppgick den till 13 566 000 kr. Det nya Domusvaruhus som enligt planerna skall tas i bruk våren 1970 hoppas föreningens styrelse skall innebära en omsättningsökning på 50 procent fram till 1972.

Två föreningarna inregistrerades som handelsbolag. Ofta hade man ett begränsat antal andelar och det var heller inte vem som helst som fick äga dessa andelar.

— Arbetarrörelsen var från början ganska skeptiskt inställd till kooperationen. Man ansåg den vara s k hökarsocialism — tanken var för dåtidens radikala arbetarrörelse att förändra samhället från toppen, man skulle ta regeringsmakten, i stället för att genom sociala åtgärder reformera samhället från botten.

— Fackföreningsrörelsen, som kom senare, var mer positivt inställd till de kooperativa idéerna. När man kunde uppnå fördelar genom samverkan på löneområdet så borde man kunna göra det också på konsumtionens område, resonerade man.

Vid mitten av 1800-talet startades flera hundra kooperativa föreningar, men endast ett fåtal lever fortfarande kvar. Herman Stolpe:

— Förmodligen berodde misslyc-

Ahlsén 5,20; 2) Kjell Svensson 4,98; 3) Bo Lindgren 4,94. Höjdhopp: 1) Roger Ahlsén 1,55; 2) Rolf Kindstedt 1,45; 3) Bo Lindgren 1,45. Kulstötning: 1) Kjell Svensson 10,90; 2) Roger Ahlsén 10,65; 3) Kent Kambrink 10,30. Stafett: 1) 9g1 40,2; 2) 9h1 40,6; 3) 9h2 41,5.

Flickor, klass 9, löpning 60 m: 1) Kerstin Eriksson 9,4; 2) Jane Axelsson 9,5; 3) Yvonne Gustavsson 9,5. Längdhopp: 1) Jane Axelsson 3,93; 2) Beth Frailey 3,85; 3) Ann Hagman 3,82. Höjdhopp: 1) Gunnel Wallman 1,25; 2) Ulla Nilsson 1,20; 3) Birgitta Lönning 1,20. Slungboll: 1) Elvy Svärd 31,55; 2) Kerstin Andersson 30,15; 3) Kerstin Eriksson 28,00. Stafett: 1) 9h1 46,1; 2) 9g2 46,8; 3) 9g1 47,0.

Klass 8, pojkar, löpning 60 m: 1) Kenneth Nilsson 8,4; 2) Lennart Holm 8,5; 3) Kjell-Ake Karlsson 8,5. Längdhopp: 1) Kennet Nilsson 4,85; 2) Lennart Holm 4,65; 3) Kenneth Söderqvist 4,54. Höjdhopp: 1) Lennart Holm 1,36; 2) Kennet Nilsson 1,33; 3) Kennet Söderkvist 1,33.

Anette Andersson 1,15. Slungboll: 1) Anette Gustavsson 32,50; 2) Ulla Johansson 29,46; 3) Siv Johansson 26,20. Stafett: 1) 8d 45,3; 2) 8f 46,4; 3) 8c 48,0.

Klass 7 pojkar, löpning 60 m: 1) Conny Björklund 9,1; 2) Ulf Källum 9,3; 3) Per Eklund 9,4. Längdhopp: 1) Peter Hultgren 4,20; 2) Stefan Svensson 4,09; 3) Krister Lindkvist 4,08. Höjdhopp: 1) Bo Karlsson 1,39; 2) Alf Allard 1,36; 3) Pierre Beijbom 1,33. Kast med liten boll: 1) Ulf Källum 66,80; 2) Claes Jakobsson 60,10; 3) Peter Berkelund 59,23. Stafett: 1) 7a 1.44,2; 2) 7e 1.44,5; 3) 7c 1.45,7.

Klass 7, flickor, löpning 60 m: 1) Anita Sundberg 9,1; 2) Britta Valegård 9,2; 3) Gudrun Wiktorsson 9,3. Längdhopp: 1) Caroline Johnsson 3,97; 2) Ann Nilsson 3,84; 3) Britta Valegård 3,81. Höjdhopp: 1) Eva Lundberg 1,22; 2) Caroline Johnsson 1,22; 3) Gudrun Viktorsson 1,15. Slungboll: 1) Gunilla Andersson 29,70; 2) Gudrun Wiktorsson 29,30; 3) Inga-Lill Uhrberg 25,00. Stafett: 1) 7b 45,9; 2) 7e 46,8; 3) 7d 47,0.

da parkeringsplatser liksom restaurang med självservering för 120 gäster är andra nyheter.

**Jubileumsfestligheter**

Den 26 oktober skall Åtvids hushållsförening högtidlighålla 100-årsjubileet med festligheter i sporthallen. KF-direktören Nils Thedin kommer för att hålla högtidstalet och för underhållningen svarar Ulla Sallert. Dessutom deltar blåsorkestern och manskören. Under några veckor kommer konsumenterna i Åtvidabergstrakten också att märka jubileet tack vare olika jubileumserbjudanden.

---

EN NORDISK konferens om alkoholism inleds på onsdagen på hotell Hellebäk Kyst utanför Köpenhamn med omkring 100 deltagare. Konferensen vänder sig i första hand till medarbetarna på de institutioner som sysslar med alkoholproblem. Man skall bl a diskutera användningen av patientföreningar i alkoholistvården. (TT—RB)


1869 100 ÅR 1969

i hushållens tjänst

IDAG:

BERÄKNAD ÅRSFÖRSÄLJNING

1969 ca 14 miljoner.

Återbetalas till medlemmar i återbäring och räntor på insatskapital ca 6,5 miljoner.

VI BYGGER VIDARE:




NYTT VARUHUS MED RESTAURANG

KONSUM
ÅTVIDABERG