Ly-70 MT

VA-arbetena på det nya Centrum Väster, den gamla tivoliplatsen, sattes igång redan i januari i år. Innan årets slut räknar man med att varuhuskedjan Favör skall ha öppnat de första affärsportarna i området. Samtidigt med den byggnationen kommer kommunen att bygga ut det omkringliggande vägnätet. I främsta hand för att underlätta trafiken från och till affärscentrumet.

Utbyggbara Borensberg slår ut Robbans Barbara

Underbara ,utbyggbara Borensberg. Går tydligen att pumpa ut lika mycket som någonsin Karl Oskar Robert Brobergs Barbara. Tre nya varuhus skall inom de närmaste åren byggas i 2.000-personerssamhället. ICA, Favör och Konsum. Favörhuset skall stå färdigt redan i år. Konsum om ett par. Förutom affärer satsar man på gågata, en läkarstation, en bensin- och en taxistation. Allt planerat att ligga i det nya Centrum Väster, den gamla tivoliplatsen.

Idag har man redan i kommunal regi börjat med VA-arbetena i området. Tillsammans med vissa vägutbyggen en kostnadsberäknad till 370.000 kr. Allt skall tas ur den kommunala kassan. Kostnaderna för parkeringsplatserna, över 200, som kommer att omgärda varuhusen, står affärskedjorna för.

Vallgatan kommer att förlängas betydligt fram till Dansätersvägen. I främsta hand för att underlätta trafiken från och till det nya affärscentrum. Inom en femårsperiod beräknas hela det nya centrum väster stå klart. Då i stånd att servicemässigt täcka inte bara Borensberg samhälle med sina 2.000 invånare utan också byarna intill.

Men samhället ökar för varje år befolkningsmässigt. Folk från Motala och Linköping flyttar i allt större skaror till det bovänliga Borensberg. Samhället har alltmer fått funktionen av en sovstad till de omgärdande stadsregionerna. Något som inte minst kan ses som ett uttryck i tomtkön. Över 200 villiga tomtköpare, en stor del av dem "utombys" boende, står idag antecknade i kölistan.

— Kanske är det våra gynnsamma tomtpriser som lockar, siar kommunalingenjör Daniel Strand vid kommunalkontoret i Borensberg. Vi ligger dock uppemot tredjedelen lägre än i t. ex. Motala. Det betyder väl en del...

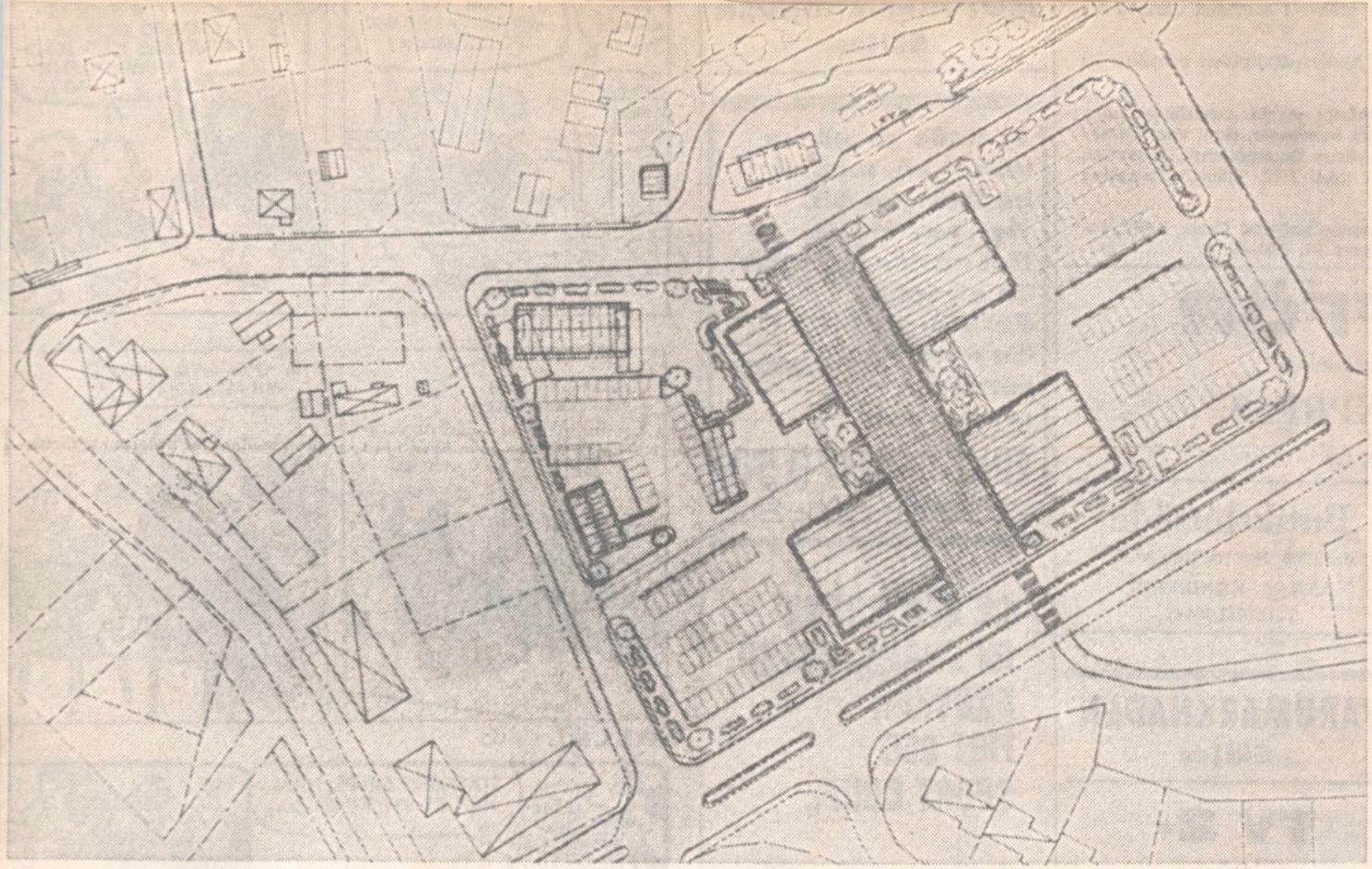

Planskiss över det nya affärscentrumet där tre varuhuskedjor inom de närmaste åren kommer att uppföra affärer för betydande summor. I anslutning till varuhusen kommer kommunen att bygga en förmodad tvåläkarstation, bensin- och taxistation.

Boberg

Lönsås socialdemokratiska kvinnoklubbs julfest på måndagen för pensionärer samlade ett 50-tal personer. Klubbens ordförande fru Sigrid Möller hälsade välkommen. Fruarna Berta Petterson, Borringe, och Elsa Lidehorn, Liljedal, sjöng till gitarr och blockflöjt. Nils-Erik Lidehorn visade färgbilder. På de inbjudnas vägnar tackade hr Bernth Olsson, Nyhagen.

Kyrkostämma hölls i Lönsås på tisdagen. Efter avflyttade Carl-Gunnar Hector nyvaldes som vice ordförande lantbrukare Sven Johansson, Karstorp.

Vid nyårsbönen på Vileborg predikade teol stud Harald Brunius och kantor Sven Carlsvärd utförde solosång. Vid nyårsbönen i Fornåsa kyrka var kyrkoherde Frithiof Brunius predikant och liturg. Kantor Sven Carlsvärd sjöng I Herrens barmhärtiga händer av Nyvall. Som postludium utfördes Gammal fäbodpsalm av Lindberg. Vid nyårsdagens högmässa medverkade kyrkokören med dagen ubtriutys samt sjöng Med Tacksam röst och tacksam själ av Nielsen. Predikant och liturg var kyrkoherde Brunius. Som postludium spelades Guds godhet vill vi pris av Bach.

Antalet gudstjänstbesökare i fjol var 3 300 vid 81 gudstjänster eller i medeltal 41. Kyrkokören har medverkat vid 25 tillfällen.

Boberg

Vid nyårsbönen i Vallerstads kyrka predikade 1:e kronoassistenten Wilhelm Nordström, Motala. Kyrkvärd Britta Pantzar sjöng Men jag vill sjunga om Din makt av Roman, och kantor Ingegerd Rangsjö spelade Ack jordens barn, vår tid är kort av Runbäck.

Nyårsbön hölls nyårsafton i Normlösa kyrka. Som inledning sjöng fru Cecilia Svensson Ack, skulle jag min Gud ej lova av Bach. Predikan hölls av förre rektorn Filemon Lekander. Som postludium spelade kantor Ingegerd Rangsjö Ack jordens barn, vår tid är kort av Runbäck. Nyårsdagens högmässa förrättades av rektor Arne Hjelmqvist, Vadstena.

Boberg

I Normlösa firades trettondag jul missionsgudstjänst. Därvid medverkade kyrkokören, som sjöng Nu stige jublets ton av Berg. Fru Cecilia Svensson sjöng solo Underbar en stjärna blid av Runbäck. Som postludium spelade kantor Ingegerd Rangsjö Wie schön leuchtet der Morgenstern av Buxtehude. Predikant och liturg var kyrkoherde Arthur Knuthammar.

BOBERG

Fornåsa ka. Sönd. 9.30 högm., W. Nordström.

Lönsås ka. Sönd. 11 högm., W. Nordström.

Fornåsa, Betania. Sönd. 14 årshögtid. Onsd. 19.30 bibelst., bön.

Fornåsa, Betel. Lörd. 16 bön; 17 hembesökskampanjen. Sönd. 11 gudstjänst, H. Anderson m. fl.; 18 väck.-möte, H. Anderson, sångarna. Onsd. 19.30 bön.

Ekebyborna ka. Sönd. 9.30 högm., Torhed. Tisd. 14 kyrkl. syf. hos Greta Mattsson, Allévägen 8.

Ask ka. Sönd. 9.30 se Ekebyborna ka. Onsd. 14 kyrkl. syf. hos Ingrid Varverud, Smedberga.

Normlösa ka. Sönd. 11 Torhed.

Vallerstads ka. Sönd. 9.30 Knuthammar.

Skeppsås ka. Sönd. se Normlösa, Vallerstad, Älvestad. Onsd. 14 kyrkl. syf. i förs.-salen, Valborg Eriksson.

Älvestads ka. Fred. 17 ssk i förs.-salen, Ulla-Britt Wadstedt. Sönd. 11 Knuthammar. Tisd. 19 kyrkl. förs.-kr. i Ekebyborna Prästgård. Onsd. 14.30 kyrkl. miss.-syf. hos Elin Andersson, Borringe. Torsd. 13.30 Älvans syf. hos Valborg Reinholdsson, Lyckebo.

Lördag den 3 jan. 1970

BOBERG

Skolmåltider för skolorna inom Bobergs kommun: Onsdag redd grönsakssoppa; torsdag fiskgrilletter med persiljesås; fredag fläskkarré, äppelmos, sås, potatis .

Boberg

Fem ungdomar från Motala kom undan med blotta förskräckelsen när de i bil kolliderade med en stenstolpe på väg 1050 vid Ask. Olyckan inträffade natten till lördagen. Bilen framfördes av en 17-åring, som konstaterades vara spritpåverkad. Fordonet fick bärgas från olycksplatsen. **17-åringen är från Boberg.**

Fornåsa kyrka

Sång- och musikgudstjänst

söndagen den 18 januari kl. 18.00.

Medverkande: Frälsningsarméns musikkår och sångare i Motala, kapten Christer Andersson, kyrkoh. Frithiof Brunius. Samling vid granen på skolgården kl. 17.30. Efter gudstjänsten offentligt kaffesamkväm i Bygdegården.

Det stod i CORRESPONDENTEN

1870. Skridskobanan, som sträcker sig från nya hamnen ända ned till Nyqwarn, begagnas särdeles flitigt; i synnerhet war detta fallet nyårsdagen och i söndags, då der ordentligt hwimlade af skridskoåkande utaf båda könen.

Nyårsdagen gafs för mycket godt hus "Skräddaren Naturpoet", lustspel med sång i 5 bilder, en särdeles lyckad, fri bearbetning från tyskan af G. Engström. I morgon gifwes, såsom förut är nämndt, folkkomedien "Andersson, Pettersson och Lundström".

Motala Tidning fäster uppmärksamheten på derwarande sockenbibliotek. Detta bibliotek, som ursprungligen består af goda och wärderika böcker, har på sednaste tiden blifwit tillökadt med flera dylika, hwaröfwer förteckning nyligen warit införd i nämnde tidning.

1920. Linköpings brandkår har under sistlidet år varit utkallad till släckning av eldsvådetillbud 13 gånger, för soteld och befarad eld 18 gånger samt för inspektion 5 gånger; summa 36 gånger. Redskapsbilen eller s. k. lilla bilen har använts som ambulansvagn vid olycksfall två gånger.

Vid extra bolagsstämma den 29 dec. beslöto aktieägarna i Linköpings förenade bryggerier bolagets upplösning för fullbordande av den tidigare beslutade sammanslagningen med A.-B. Nya Centralbryggeriet.

Linköpings stads hela folkmängd utgjorde vid årsskiftet 26.300 och har under året ökats med 240 invånare.

Nyårsdagen 1920 erhöll Hvetlanda genom stadsnamnet det yttre inseglet på den snabba och hastiga utveckling, vilken under de senaste decennierna förvandlat den lilla landsortsbyn till ett modernt industrisamhälle med ett invånareantal som överskrider de trenne tusentalen.

* * *

BOBERG

Gammeldans i Fornåsa. Gammeldansens Vänner Fornåsa hade på lördagskvällen årets första dans, som hölls i Bygdegården, Fornåsa och besöktes av ca 140 personer. För musiken svarade Te-jis från Mjölby.

BOBERG

SKEPPSÅS—VALLERSTADS CKF

inbjudes till årsmöte hos Inger Svensson, Blidkulla, torsdagen den 15 januari kl. 19.30. **Styrelsen**

80 år fyller 13 januari fr. Ottilia Alfrida Samuelsson, N. Tegneby, Fornåsa.

50 år fyller 20 januari linjearbetare Karl Bertil Petersson, Högtomta, Fornåsa.

FORNÅSA-BINGO

i BYGDEGÅRDEN torsdagen den 15/1 kl. 19.15

Vi spelar om: **24 st. presentkort om 150:—, 120:—, 70:— och 40:—, (Domus), 8 specerikorgar, 4 kotlettbrickor.**

2 × 6 + EXTRA SPEL och SNABBIS. — 1 kr per bricka.

Vid särdragning på full bingo får förloraren p-kort på 25:—.

Vid bingo nr 4 utdelas extra p-kort à 100:— under 50 drag på full bricka samt vid bingo nr 8 p-kort à 200:—.

Vid köp av 10 brickor 1 gratisbricka. 15 brickor 2 gratis.

Platsbeställning per tel. 0141/701 21 onsdag kl. 17—19 samt speldagen kl. 12—14.

Vi hälsar alla hjärtligt välkomna! **Bobergs TK.**

19-1-70 NT

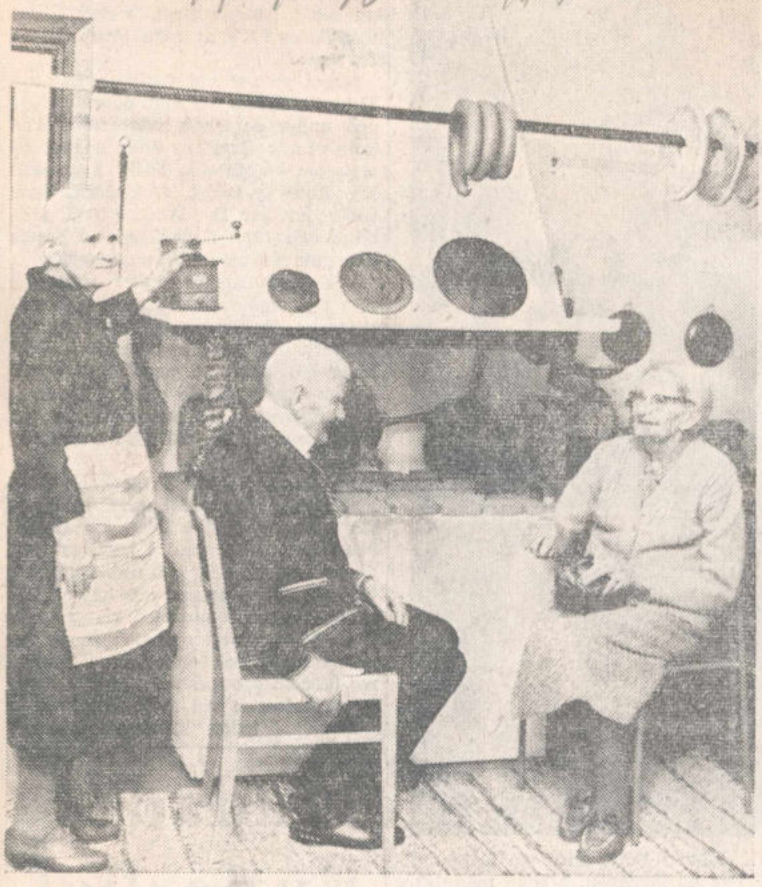

Några av Vileborgs gäster Ester Carlsson, Felix Persson och Elin Hultin med en del gamla föremål framför den nytillverkade "gamla spisen".

Fest i sekelskiftesmiljö för de gamla på Vileborg

Socialnämnden i Bobergs kommun hade på lördagen inbjudit gästerna på Vileborg, Statens socialvårdskonsulent m.fl. till "Trivsel från sekelskiftet" på Vileborg. Socialnämndens ordf. Seth Andersson hälsade välkommen och vände sig då särskilt till statens socialvårdskonsulent Willy Eriksson, Linköping. T.f. kommunalkamrer Knut Karlsson läste ett par dikter av Erik Axel Karlfeldt Förr och nu samt Efter skörden, varefter han tillsammans med Vileborgs föreståndarinna, fru Sonja Söderberg, redogjorde för dagens program.

Hr Stig Nilsson, Älvestad, som representerade Länsförbundet Dragspelets Vänner redogjorde för dragspelets historia. Det kan nämnas att dragspelets uppfanns år 1822 och det första kom till Sverige 1856. Han framförde även några dragspelssolon.

Sedan serverade personalen, klädda i tidsenliga dräkter från sekelskiftet, hembakat bröd, smör, korv och hemystad ost samt dricka. Därefter underhöll den välkände artisten Gösta Lagerbäck, Motala, med historier samt musik på såg, hawaiigitarr och mandola till vilket hr Nilsson ackompanjerade på dragspel. Ledamoten av socialnämnden fru Barbro Gustavsson underhöll med pianomusik till vilket man sjöng och personalen dansade folklekar.

Socialvårdskonsulent Willy Eriksson tackade för inbjudan och sade att en sådan här eftermiddag fick man en tankeställare hur tiden förändrats. Han avslutade med att utbringa ett leve för gästerna och personalen på Vileborg.

Socialnämndens ordf. Seth Andersson avslutade eftermiddagen med att tacka personal och de medverkande för deras insatser.

måndag för att få ta del av de olika föremålen.

Programmet som helt gick i sekelskiftets stil skulle påminna gästerna på Vileborg om sin ungdom. Med anledning därav har man också ordnat en utställning av gamla saker som användes då. Det är främst personalen som bidragit med div. ting men en del har man lånat från Motala museum.

Utställningen har väckt så stor uppskattning i trakten att man har beslutat att den skall få stå kvar några dagar för att flera skall få tillfälle att bese densamma. Bl.a. kommer Fornåsa skola på besök på

24/1 70

BOBERG

Skolmatsedel för Boberg. Måndag: stekt fläsk, bruna bönor. Tisdag: hackad fläskkotlett, sås, potatis. Onsdag: slottstek, gräddsås, lingon, potatis. Torsdag: klar grönsakssoppa. Fredag: kokt frukostkorv, perrarrotsås, potatis.

19-1-70

Fest i sekelskiftesstil på Vileborg i Fornåsa

Tre pensionärer vid den för dagen uppförda öppna spisen. Fru Ester Karlsson, hr Felix Persson och fru Elin Hultin. Den sistnämnda, som nu är 88 år, har i sin ungdom lagat mat på en liknande spis

På lördagen var det dags för fest på Vileborg och socialnämnden i Boberg hade inbjudit under temat Trivsel från sekelskiftet. Glada och förväntansfulla gäster satt bänkade vid långbord, där olika specialiteter dukats fram, såsom hemlagad fläskkorv, hembakat rågbröd i hålkakor, kalvdans och ostkaka samt ost. Till det bjöds på öl eller svagdricka och senare även kaffe.

Personalen med fru Sonja Söderberg i spetsen hade klätt sig i tidstrogna dräkter och en utställning av föremål som fordom användes i hem och hushåll hade ordnats. I den för dagen uppförda öppna spisen fanns både kaffebrännare och trefotsgrytor, där fanns gamla mått och verktyg av alla de slag och där saknades inte heller slagor och mangelträn. Inte mindre än tre av männen hade varit med om slagtröskning. Klappträn och ostkorgar utlöste också igenkännande nickar. En del av föremålen kom från Motala museum men mycket hade samlats i bygden.

Hr Stig Nilsson, Älv[illegible] svarade för dragspelsmusik och fru Barbro Gustafsson spelade piano. Vidare underhöll hr Gösta Lagerbäck, Motala, med musik och historier Och så sjöngs det och dansades de gamla kända jullekarna. Socialvårdskonsulent Willy Eriksson, Linköping, var närvarande och framförde sitt och gästernas tack till personalen för den trivsamma festen. Socialnämndens ordförande Seth Andersson hälsade välkommen och programledare var t f kommunalkamrer Knut Karlsson.

19/1 70

Boberg

Samling för skolfolk. All personal med anknytning till skolorna i Boberg, d v s lärare, skolstyrelse, bespisningspersonal, vaktmästare m fl, har varit samlade i bygdegården, där skolstyrelsens ordförande, lantbrukare Sven Andersson, hälsade ett 70-tal välkomna. Kantor Sven Carlsvärd och Bertil Korsfeldt spelade piano, småskollärare Cecilia Svensson sjöng och rektor Nils Crusefalk redogjorde för hur den nya skolanläggningen i Fornåsa, avsedd för hela norra Boberg, kommer att te sig i färdigt skick. En tillfälligt sammansatt kör av skolpersonal sjöng under kantor Korsfeldts ledning. Gästernas tack framfördes av t f kommunalkamrer Knut Karlsson.

75 år fyller 25 januari fr. Ellen Viktoria Samuelsson, Nordstjärnan 1, Fornåsa.

26-1-70 NT

Pensionärer på träff i Älvan

Älvans socialdemokratiska kvinnoklubb hade på lördagen anordnat sin sedvanliga pensionärsträff. Ett 70-tal personer hade hörsammat kallelsen och samlats i Fornåsa bygdegård. Kvinnoklubbens vice ordf. fru Ingeborg Nilsson hälsade de närvarande välkomna samt redogjorde på rim för dagens program. Därefter följde kaffeservering, varpå syskonen Glenn och Marie Ohlsson från Motala svarade för ett uppskattat program. Särskilt Maries paradnummer, en tolkning av "Pippi Långstrump", rönte som vanligt livlig uppskattning och drog ned kraftiga applåder. Sedan följde en stunds avkoppling där man helt enkelt fick träffas och prata med varandra en sak som säkert uppskattades, varefter festen avslutades med servering av ostkaka och dricka.

19-1-70 NT

Sång- och musikgudstjänst I FORNÅSA KYRKA

På söndagskvällen var sång- och musikgudstjänst anordnad i Fornåsa kyrka under medverkan av Frälsningsarméns musikkår och sångare från Motala. Gudstjänsten inleddes med psalm nr. 50 varefter Frälsningsarméns musikkår under ledning av musikmästare Eiliv Herikstad spelade Pilgrimsbön av Sydney Rouse.

Efter en unison sång förrättade fanjunkare Harry Josefsson bibelläsning och bön. Därefter sjöng och spelade Strängmusikkåren under ledning av fru Stina Johansson "Jesu namn det skönaste jag vet". Musikkåren spelade Lloyd och Strängmusikkåren sjöng "Klippa Du som brast för mig".

Kapten Christer Andersson läste sedan några bibelord samt höll ett kort tal i anslutning härtill. Musikkåren spelade sedan "På vår väg till himlen" varunder offerinsamling till Lutherhjälpen för dess verksamhet i Biafra upptogs. Den inbringade 535:—. Därefter följde altartjänst av kyrkoherde Frithiof Brunius. Som avslutning på gudstjänsten spelade musikkåren Llanfair.

Vid det efterföljande kaffesamkvämet i Bygdegården vid vilket kyrkoherde Brunius hälsade välkommen medverkade även Strängmusikkåren med ett par sånger och dessutom framfördes unisont ett par sånger. Därefter avslutade kapten Andersson med bön. Kyrkoherde Brunius tackade till sist Frälsningsarmén för dess medverkan, vilket blivit en tradtion de senaste åren, och önskade dem välkomna åter nästa år.

16-1-70 BOBERG

Fornåsa ka. Sönd. 9.30 högm., Torhed; 18 sång- och musikgudstjänst, Frälsningsarméns i Motala musikkår. Onsd. 15 miss.-syf. hos Hertha Runemark, V. Fornås. Torsd. 14.30 ssk-syf. hos Rut Ek, Högås.

Lönsås ka. Sönd. högm. se Fornåsa ka.

Normlösa ka. Sönd. 13 Knuthammar. Månd. 19 kyrkl. arb.-kr. hos Anna-Lisa Bäck, Skonberga. Tisd. 19 kyrkobr. hos Bertil Sandahl, Skänninge. Onsd. 17 (obs. tiden) kyrkl. syf. årsmöte i Prästgården, frk. Gudmundsson, K.M.A.

Vallerstads ka. Sönd. 10.15 ssk; 11 Knuthammar. Tisd. 19 kyrkobr. hos Bertil Sandahl, Skänninge.

Skeppsås ka. Sönd. se pastoratets övr. kyrkor. Tisd. 19 kyrkobr. hos Bertil Sandahl, Skänninge.

Älvestads ka. Sönd. 11 Torhed. Tisd. 19 kyrkobr. hos Bertil Sandahl, Skänninge.

Ekebyborna ka. Sönd. 9.30 högm., Nordström.

Ett hjärtligt tack

till Älvans kvinnoklubb för fester i Bygdegården.

Samtliga inbjudna

BOBERG

Fornåsa-BINGO

i BYGDEGÅRDEN torsdagen den 15/1 kl. 19.15

Vi spelar om: 24 st. P-kort 150:—, 120:—, 70:—, 40:— (Domus), 8 specerikorgar, 4 st. kotlettbrickor.

2×6 + EXTRASPEL och SNABBIS

Vid bingo nr 4 utdelas extra P-kort à 100:— vid full bingo under 50 drag samt vid bingo nr 8 P-kort à 200:—.

Vid förlorad särdragning å full bingo utdelas presentkort å 25 kronor.

1:— per bricka. Vid köp av 10 brickor 1 gratisbricka. Vid köp av 15 st. 2 gratis.

Platsbeställning per tel. 0141/701 21 onsd. kl. 17—19, speldagen kl. 12—14.30.

Vi hälsar alla hjärtligt välkomna!

Bobergs TK

Ishockeyn på frammarsch i Boberg

VAD ISHOCKEY ÄR för något, informerade Sten Hyltberg ett 75-tal Bobergs-ungdomar om i lördags. Här tillsammans med ett tiotal grabbar på isbanan.

De styrande i Bobergs kommun kan räkna med att inom kort få syssla med ishockeyproblem. Inte så att det blir frågan om tacklingar, box play och power play. Nej, det hela kommer att ligga mera på det teoretisk-ekonomiska planet. Ishockeyintresset är stort i kommunen och nu vill ungdomarna ha en rink att spela på i Fornåsa. Då behövs bl.a. en sarg och en sådan får man inte gratis. Frågan är alltså om "kommungubbarna" är villiga att satsa en slant på en dylik.

— Vi har inte frågat ännu, säger Gunnar Andersson, som är en av de eldsjälar som stöttar upp ungdomarnas krav. Han är ungdomsledare inom Fornåsa IF och dessutom ungdomsgårdsföreståndare i Fornåsa. Men vi ska göra det, fortsätter han. Vi vill dock först sammanställa siffror och uppgifter som underlag för vår begäran om stöd.

Ett led i detta arbete var den introduktionsträff som hölls i Bygdegården i lördags. Motala AIF:s ishockeysekreterare Sten Hyltberg var på besök och informerade om sporten både inomhus och på isbanan. Han visade dessutom en film — finalen i Stanley Cup 1969. Ett 75-tal ungdomar fanns på plats och insöp lärdomar.

— Men vi hade räknat med fler, säger Gunnar Andersson. Jag vet att ishockeyintresset omfattar fler än dessa 75.

Meningen är att ishockeyn så småningom ska tas upp på Fornåsa IF:s program.

— Vi har inte fattat något beslut om det ännu, fortsätter Gunnar Andersson. Men vi räknar med att ta upp ishockeyn i ungdomssektionen. Först vill vi dock försäkra oss om kommunens ekonomiska stöd till i första hand en rink.

Någon rink finns det alltså inte i Boberg ännu men trots det deltar flera lag från kommunen i en pojkserie som omfattar två lag från Fornåsa samt ett från vardera Österstad, Älvestad och Borensberg. Alla matcher spelas i Borensberg där det finns en rink. Men nästa vinter får måhända Fornåsas lag agera på hemmaplan. . .

MATS RYDGREN.

I Fornåsa kyrka avslutades julen traditionsenligt med sång- och musikgudstjänst av frälsningsarméns musikkår och sångare i Motala. Musikkåren leddes av musikmästare Eliiv Herikstad och sångarna och strängmusikkåren av fru Stina Johansson. Vidare medverkade fanjunkare Harry Josefsson med bibelläsning och bön. Programmet leddes av kapten Christer Andersson, som predikade. Altartjänsten förrättades av kyrkoherde Frithiof Brunius. Gudstjänsten avslutades med att musikkåren spelade Ljus på min väg av Silverberg. Efter gudstjänsten var det kaffesamkväm i bygdegården där kyrkoherden välkommade. Även här medverkade kören och musikerna.

Boberg

Vallerstads missionsförsamling har haft årsmöte. Kassaomslutningen har varit 8 460 kr. Till ordförande och kassör omvaldes Olga Hansson, till sekreterare Teckla Lindell och till ungdomsledare Bertil Jansson. Medlemsantalet är sex.

Skeppsås—Vallerstads CKF har haft årsmöte hos fru Inger Svensson, Bildkulla. Medlemsantalet är 22. Styrelsen omvaldes med fru Gertrud Paulsson som ordförande.

BOBERG

Kollekterna i Gullbergs och Bobergs kontrakt under 4:e kvartalet 1969 uppgick till 15.053 kr, varav riks- och stiftskollekter 7.966 kr. På de olika församlingarna fördelade sig kollekten så: Vreta kloster 3.627, Stjärnorp 964, Ljung 230, Flistad 842, Fornåsa 715, Lönsås 677, Ekebyborna 733, Ask 331, Kristberg 1.514, Klockrike 1.391, Brunneby 322, Normlösa 1.206, Vallerstad 705, Älvestad 796.

Boberg

I Ekebyborna kyrka gav missionskollekten 225 kr.

I Vallerstads kyrka medverkade vid trettondagens högmässa kyrkokören som sjöng Gläns över sjö och strand av Alice Tegnér. Kyrkvärden Britta Pantzar sjöng Underbar en stjärna blid av Runbäck. Kantor Ingegerd Rangsjö spelade som postludium Wie schön leuchtet der morgenstern av Buxtehude. Predikan hölls av komminister Einar Torhed.

Det senaste beviset på att det verkligen finns gasfyndigheter under östgötaslätten fick man i samband med borrning vid Östergötlands färgeribolag i Varv. Denna borrning blev klar strax före jul och var egentligen ämnad för att få fram vatten. Enligt de mätningar som gjorts får man där fram omkring 250 kbm per dygn av äkta naturgas. Påbilden ses gasverksingenjör Bertil Sandahl vid den utborrning som gjorts i Varv.

FÖDD

En DOTTER

Inger och Peter Harju
f. Sunnerud

Motala BB den 25/1 1970.

ÖSTGÖTAGASEN KARTLAGD I VÄRDEFULL UTREDNING

Gasfyndigheterna i Östergötland har nu aktualiserats mer än någonsin tidigare. Säkerligen är på många håll förbittringen stor över att regeringen ånyo visade ringa intresse för kartläggningen av naturgasförekomsterna i Östergötland. Gasverksingenjör Bertil Sandahl som varit inkopplad på "östgötagasen" alltsedan fyndigheternas begynnelse uppvaktade på onsdagen MT-VST med anledning av regeringens mer eller mindre negativa åtgärd beträffande medel för kartläggning av gasförekomster. Ingenjör Sandahl kunde presentera en "bomb" då han själv på eget initiativ kartlagt det område i västra Östergötland som visat naturgasförekomster. Ett område som sträcker sig från Omberg över Fornåsa, Ekebyborna och till Motala. I och med att regeringen visade så ringa intresse av att anslå medel för en kartläggning av gasfyndigheterna i Östergötland är nu ingenjör Sandahl beredd att presentera sin kartläggning om den kan vara till någon nytta.

Och det torde den sannerligen vara då det visats stort intresse från olika håll beträffande gasförekomsterna i Östergötland och på Öland. Närmast till hands ligger naturligtvis att staten tar del av de rön som framkommit och satsar på att arbeta vidare för att få fram hur stora fyndigheterna egentligen är.

Enligt ingenjör Sandahl så skulle det, om hans teori nu är riktig, finnas stora förutsättningar för omfattande ekonomisk utvinning genom den naturgas som finns. Senaste beviset på gasfyndigheterna i Östergötland är den borrning som blev klar strax före jul vid Östergötlands färgeribolag i Varv. Från detta borrhål har konstaterats att det utvinns 250 kbm/dygn. — Kanske inte några större mängder som skulle kunna driva större anläggningar, påpekar ingenjör Sandahl vid besök i Varv under onsdagseftermiddagen. Nu finns ju så många gashål här i trakterna och de som har funnit fyndigheter torde kunna ta vara på dem genom uppvärmning av fastigheter etc. Det tycks en aning riskabelt kanske att lita blint på fyndigheterna men i så fall skulle det inte bli någon förlust om det anskaffades pannor byggda för både gas och olja. När gasen tar slut kopplas oljan automatiskt in. Kanske inte så känt här i Sverige ännu men ganska utarbetat i Tyskland och Holland.

— Angående regeringens svala intresse för dessa fyndigheter är väl inte mycket att kommentera, omtalar ingenjör Sandahl. Klart är dock att staten borde engagera sig mer i att verkligen utröna och se om det nu finns gas under graniten.

Enligt gasverksingenjör Bertil Sandahl finns emellertid gasfyndigheter inom ett område från Omberg över Fornåsa, Ekebyborna till Motala. Dessa fyndigheter har kartlagts av ingenjör Sandahl på eget initiativ och är baserade på omkring 100-talet borrningar som gjorts under de senaste 20 åren. Med andra ord har ingenjör Sandahl engagerat sig i detta problem under en ganska lång tid och själva kartläggningen som det nu inte gavs medel till finns alltså redan utarbetad. Av en enskild med stort intresse i ämnet och expert i geologi och gasfyndigheter.

— Att jag inte presenterat denna kartläggning och de uppgifter jag har tidigare beror på att jag ansett utredningen alldeles för värdefull, påpekar ingenjör Sandahl. Jag gör nu bara ett försök att väcka intresset ytterligare och mina förhoppningar är att statliga företaget Oljeprospektering AB med dr Tryggve Eriksson som prospekteringschef verkligen undersöker det hela.

EGEN TEORI

— Slutligen kan jag ju framföra min egen teori angående den nu så uppmärksammade naturgasen under västra Östergötland, omtalar ingenjör Sandahl vidare. En vanlig teori är att jorden ursprungligen bestod av en smälta. Man ansåg att graniten då skilde sig från den tyngre basalten och flöt upp ovanpå basalten. När så graniten svalnade till stora block bildades kontinenterna. Med tiden blev blocken delvis täckta av sedimentära bergarter.

— Det finns dock amerikanska geologer som tvivlar på att graniten i kontinentalblocken verkligen är vår jords ursprungliga bergart. Man har i vissa bergskedjor upptäckt granit som är helt och hållet omgiven av sedimentära bergarter och att inga tecken tyder på att graniten kommit från annat håll och trängt undan något av det sedimentära. Geologerna tror nästan med säkerhet att graniten i dessa bergskedjor ingenting annat är en en omvandlad sedimentär formation. Om nu detta är riktigt skulle de kontinentala blorken själva från början varit sedimentära.

OBEKRÄFTAT

— Detta är dock teorier som inte är bekräftade, understryker ingenjör ingenjör Sandahl. Och graniten utgör alltjämt ett av geologiens stora problem. Då jordskorpan har varit och fortfarande är utsatt för stora omvälvningar genom hetta och starkt tryck talar allt för att graniten under östgötaslätten mycket väl kan vara inskjuten i ett väldigt sedimentärt lager och ligger som ett lock för kolvätefyndigheter.

— När vi får veta mer om den jordskorpa vi trampar på kanske vi också kommer att bättre känna till de kolvätefyndigheter vi dock bevisligen har här under östgötaslätten...

HÅKAN JOHANSEN.

BOBERG

Fornåsa ka. Sönd. 10 ssk; 11 högm.
Lönsås ka. Sönd. 9.30 högm., Torhed.
Ekebyborna ka. Sönd. 9.30 högm., Brunius.
Ask ka. Sönd. 9.30 se Ekebyborna ka.
Normlösa ka. Sönd. 11 Knuthammar.
Vallerstads ka. Sönd. 9.30 Knuthammar; 10.45 ssk.
Skeppsås ka. Sönd. se Normlösa, Vallerstad, Älvestad.
Älvestads ka. Sönd. 11 Torhed.
Fornåsa, Betania. Lörd. 14 sångstund i Vileborg. Sönd. 14.30 ungdomskören sjunger och vittnar. Onsd. 19.30 bibelstudium.
Fornåsa, Betel. Fred. 19.30 offentl. möte i Betel, E. Svensson, H. Anderson, sång, musik. Lörd. 19.30 möte i Österstads mk, Svensson, Anderson, sång, musik. Sönd. 11 gudstj., Svensson, Anderson, sång.; 18 sång- och väck.-möte i Bygdegården, Svensson, Anderson, sång, musik. Månd. 19 billägret. Onsd. 19.30 bön. Torsd. 17.30 gudstj. på Vileborg.
Skeppsås mk. Sönd. 11 gudstj. i Vallerstad.
Vallerstads mh. Sönd. 11 gudstj., Skogwik.

Offensivvecka i Fornåsa

21-1-70 MT

En offensivvecka inleddes på tisdagskvällen i Betel, Fornåsa, med ett sång- och väckelsemöte. Det sista av kampanjens möten hålls på söndag kväll. Tre av veckans möten är förlagda till Fornåsa bygdegård, nämligen onsdagens, torsdagens och söndagens kvällsmöten. Lördagens samling hålls i Österstads missionskyrka och övriga i Betel. Till serien har kallats pastor Eric Svensson, Enköping, typisk väckelseevangelist och en god sångare som ackompanjerar sig själv på dragspel. Hans samfundshörighet är Örebromissionen, men hans arbetsfält sträcker sig vida längre. Från Västerås kom han nyligen till Enköping och dessförinnan hade han hunnit med ett flertal församlingar både i Syd- och Nordsverige. Som i gårdagens möte kommer församlingens pastor, Helge Andersson, sångarna, ungdomsgruppen och solisterna Daniel Strand och Margareta Leandersson att medverka under hela veckan.

Bilden: Till offensivveckan i Fornåsa har kallats pastor Eric Svensson, t. h. Även församlingens pastor, Helge Andersson, medverkar.

2/1 69

BOBERG

Fornåsa ka. Sönd. 9.30 högm.; 15 ssk:s julhögtid, julspel i kyrkan, altartjänst, därefter i Bygdegården. Trettond. 11 högm., kyrkokören.

Lönsås ka. Sönd. högm. se Fornåsa ka. Trettond. 9.30 högm.

Ask ka. Sönd. 11 högm., Brunius. Trettond. 17 ljusgudstj., Brunius.

Ekebyborna ka. Sönd. 9 högm., Torhed. Trettond. 9.30 högm., Torhed.

Skeppsås mk. Lörd. 19 julsamkv., Hultgård, Skogwik, sångarna. Sönd. 11 gudstj., Skogwik.

Vallerstads mh. Sönd. 11 gudstj. i Skeppsås. Månd. 19 julsamkväm, Skogwik, sångare från Skeppsås.

Fornåsa, Betania. Sönd. 14.30 Sundström, sång. Onsd. 18 styrelsemöte hos Hj. Nilsson.

Fornåsa, Betel. Sönd. 11 gudstj., H. Anderson m. fl. Trettond. 18 sång- och väck.-möte i Bygdegården, vittnesbörd, sångarna.

Normlösa ka. Sönd. 13 Knuthammar. Trettond. 16 missionsgudstj., sång.

Vallerstads ka. Sönd. 11 Knuthammar. Trettond. 11 missionsgudstj., sång.

Skeppsås ka. Sönd. och Trettond. se Normlösa, Vallerstad och Älvestad.

Älvestads ka. Sönd. 11 Torhed. Trettond. 17.30 missionsgudstj., sång.

NYÅRSBÖN
på Vileborg

2-1-70

På nyårsafton hölls nyårsbön på Vileborg varvid teol. stud. Harald Brunius predikade och kantor Sven Carlsvärd sjöng som solist I Herrens barmhärtiga händer av Jakob Nyvall.

Även i Fornåsa kyrka hölls nyårsbön där kyrkoherde Frithiof Brunius var predikant och liturg. Kantor Carlsvärd sjöng I Herrens barmhärtiga händer av J. Nyvall och som postludium spelade han Gammal födbopsalm av Oskar Lindberg.

Py nyårsdagen hölls högmässa i Fornåsa kyrka. Fornåsa kyrkokör sjöng under ledning av kantor Sven Carlsvärd nyårsdagens introitus samt efter trosbekännelsen Med tacksam röst och tacksam själ av Carl Nilsen. Kyrkoherde Frithiof Brunius predikade. Som postludium spelade kantor Carlsvärd Guds godhet vill vi prisa av Bach.

Under året har antalet gudstjänstbesökare i Fornåsa kyrka varit 3.300 fördelade på 81 gudstjänsttillfällen, vilket gör ett medeltal på 41 personer. Kyrkokören har medverkat vid 25 tillfällen.

2/1 BOBERG 69

I Västra Stenby församling fanns vid årsskiftet 851 personer. Siffran innebär en minskning med 41 personer jämfört med 1968. Under året har tio barn fötts medan åtta församlingsmedlemmar har avlidit. Antalet utflyttade var 108 medan 65 personer inflyttade.

Vid årsskiftet fanns i Ask församling 174 personer, en ökning med en person jämfört med 1968. Två föddes och lika många avled i församlingen under året som gick. 29 utflyttade medan 30 kom i stället.

Ekebyborna församling hade vid årsskiftet 622 invånare. Det var en ökning med fem personer jämfört med 1968. Under året föddes tio barn medan 6 personer avled. Antalet utflyttade var 65 och inflyttade 66.

Vid nyårsbönen i Ekebyborna kyrka tjänstgjorde förste kronoassistent Wilhelm Nordström som liturg. Fru Daga Lamberth medverkade som solist.

En av kyrkvärdarna i Ekebyborna församling, lantbrukare Jakob Olai, Åkerby, Fornåsa, avtackades i samband med nyårsdagens högmässa i Ekebyborna kyrka för en 26-årig kyrkvärdsgärning. Då komminister Einar Torhed p. g. a. sjukdom inte kunde närvara sköttes avtackningen av kontraktsprost Harald Andersson, Kristberg. Efteråt samlades man till samkväm i församlingshemmet, där den avgående kyrkvärden fick ta emot en minnesgåva och blommor från församlingen.

I Lönsås kyrka har under nyårshelgen varit nyårsbön och högmässa, varvid kyrkoherde Frithiof Brunius varit predikant och liturg.

30/1 BOBERG 78

Normlösa ka. Sönd. 11 Torhed. Onsd. 18 kyrkl. syf. hos Ester o. Ingrid Hede, Skolan.

Vallerstads ka. Sönd. 17 sång- o. ljusgudstj., ssk.-barn.

Skeppsås ka. Sönd. se Normlösa, Vallerstad Älvestad! Torsd. 14 kyrkl. syf. hos Anna Lisa Ljungars, Henstorp (obs. dagen!)

Älvestads ka. Sönd. 11 Knuthammar. Tisd. 19 kyrkl. församl.-kr. hos Greta Tegnert, S. Tegneby.

Österstads mk. Onsd. 18 scoutm.

Fornåsa, Betel. Fred. 18 UK. Lörd. 19.30 möte i Calem Rystad. Sönd. 10 ssk. 11.15 gudstj., H. Anderson, HHN, månadsoffer. Onsd. 19.30 församl.-m.

Fornåsa, Betania. Sönd. 14.30 församl.-m. Onsd. 19.30 bibelstud.

Skeppsås mk. Fred. 19.30 studiem. hos Silas Larsson, Alnäs. Lörd. 18 årsm. Sönd. 14.30 off. årshögtid, past. Hagvil o. ungd.-kören fr. Skänninge.

Vallerstads mh. Se Skeppsås!

Egon Franzén har anmält polischefen i Motala till JO

Polischefen William Dickens i Motala har JO-anmälts av spelkungen Egon Franzén i Skänninge för negativa uttalanden i en tidningsartikel den 17 januari. Franzén anser att polischefen också handlat fel då han avrått en polisman från att ingå som kontrollant för det s k miljonkrysset.

Polischefen hade enligt Franzén sagt till den polisman som var aktuell som kontrollant att han avrådde på grund av Franzéns "tidigare balansgång när det gäller spelarrangemang". I den nämnda tidningsintervjun framhöll polismästaren därpå att han avrått polismannen "med tanke på att Egon Franzéns tidigare spel varit föremål för kontroller och att ett sådant kontrollantskap kunde skada poliskåren". Det angavs också att det inte fanns misstanke om att miljonkrysset skulle vara olagligt utan det var "Franzéns tidigare bravader" som grundade avrådandet.

Sedan intervjun varit publicerad skrev Franzén till polischefen Dickens för att få en närmare förklaring och motivering för dennes avrådande till polismannen. Polischefen hänvisade i sitt svar till polisinstruktionens bestämmelser om att "polisman äger ej bedriva advokatverksamhet eller likartad verksamhet och ej heller idka sådan förvärvsverksamhet eller åtaga sig sådant uppdrag, som inte kan förenas med hans ställning som polisman".

— Vad som förvånar mig, skriver Franzén i sin inlaga till JO, är polischefens kommentar till denna paragraf. Han skriver nämligen att det uppdrag polismannen åtagit sig av skäl, som han inte närmare anser sig behöva gå in på, är oförenligt med hans polismanstjänst. Polischefen anser således att han har rätt att tillstyrka eller avråda från att en polisman helt utanför sin ordinarie befattning tjänstgör som kontrollant för en fullt legal tävling utan att ens behöva motivera sitt ställningstagande.

Polischefen skrev vidare att "vad beträffar tidningens tydning av mina uttalanden får denna stå för tidningens egen räkning. Jag har överhuvud taget inte gett mig in på någon bedömning av eder person eller av de aktiviteter ni bedriver". Detta uttalande strider enligt Franzén mot det besked, som lämnats av polischefen till polismannen och till tidningsmannens uppgifter, om vad som yttrades vid intervjun.

Franzén anför vidare att riksåklagarämbetet år 1968 konstaterade att spelverksamheten är laglig. Detta borde vara ett belägg för att verksamheten inte kan skada poliskåren genom att en polisman är kontrollant. Polismannen uppges slutligen inte ha begärt någon ersättning för sitt uppdrag.

*

Polismästare William Dickens i Motala kommenterar Franzéns JO-anmälan på följande sätt: Jag är inte direkt skakad av det hela, men vill f ö inte gå händelserna i förväg. Jag avvaktar handlingarna från JO så att jag kan ingå i svaromål på anmälan.

Postökning begränsad i Skänninge under 1968

15-1-70 NT

Posten i Skänninge kan nu presentera sin statistik för 1969 och av denna framgår att den postala ökningen inte är lika markant som under föregående år. Under 1968 kunde noteras den starkaste ökningen med smått fantastiska siffror beroende på att Referens-spelet då var en stor fluga. En ökning kan dock under det gångna året noteras vad beträffar utbetalade medel som uppgick till 26.432.110 kr.

Utbetalade medel under 1968 uppgick till 25.157.698 vilket alltså blir en ökning under det gångna året med 1.274.412 kronor. Portoinkomsterna visar däremot en minskning under det gångna året då denna summa har uppgått till 325.302 kronor mot 338.658 kr under 1968. Det verkar alltså som om skänningeborna under 1969 skulle ha skickat färre brev än under tidigare år. Troligt är att Referens-spelet här spelar en viss roll då just portoinkomsterna under 1968 medförde en enorm ökning från 1967 med 84.266 kronor. Posten i Skänninge hade under 1968 stor känning av Referens-spelandet då all "referenspost" till Vallerstad gick genom skänningeposten. Dessutom var ju Skänninge något av ett spelcentrum då stadens innevånare var mer eller mindre spelgalna.

Staten har alltså tjänat stora pengar på Egon Franzén och hans spel även om nu spelarna till stor del inte betalat skatt på sina vinster. Under det gångna året har dock "spelandet" inte gett lika stort utslag vid postkontoret i Skänninge.

Inlämnade rek. för 1969 uppgår till 5.159 mot 4.928 under föregående år och utlämnade rek. har siffran 56.279 mot 79.234. Inlämnade vanliga paket uppgår till 15.138 mot 16.220 och utlämnade vanliga paket 13.710 mot 15.361 under 1968. Utlämnade brevpostförskott uppgick under det gångna året till 8.269 mot 8.098. Paketpostförskott uppgår till 6.054 mot 6.695. Barnbidragen under 1969 uppgår till 3.048 mot 3.080 och beträffande utbetalade pensioner så är det märkliga att summan är precis lika stor under 1969 och 1968, lydande på 10.552.

Utbetalade postanvisningar lyder på 6.734 mot 8.989 och utbetalningskorten var under det gångna året 27.699 mot 21.918. Slutligen kan omnämnas att återbetalningskorten under 1969 lyder på 1.670 mot 1.798 under 1968.

Skolmatsedel för Boberg. Måndag kokt fläskkorv, rotmos, tisdag köttfärs, gurksås, potatis, onsdag ärtsoppa, torsdag levergryta, potatis, fredag kåldolmar, potatis.

Boberg

Ett 40-tal Bobergsdamer, som deltagit i ett flertal studiecirklar, har hatt en gemensam bussutflykt. Resan, som ordnats av fru Märta Damberg, Boberg, blev mycket lyckad och via Skänninge—Mjölby — Tranås och Eksjö gick färden till Kosta glasbruk, som visades under sakkunnigt diceronskap och där också flera inköp gjordes. Från Kosta fortsatte sällskapet via Lessebo och Växjö till Almhult, där möbelvaruhuset Ikea besöktes och middag intogs. Ytterligare uppehåll gjordes vid restaurang Stallet i Lagan före hemfärden. Fru Damberg avtackades och fru Märta Brunius överlämnade som minne en kristallskål.

7/2 70

BOBERG

Alliansmöten. På tisdag inleds en fjorton dagars alliansmötesserie med deltagande av nio frikyrkoförsamlingar i Bobergs och Borensbergs kommuner. Under tidigare år har liknade mötesserier hållits och tilldragit sig stort intresse. Nu har delagandet utökats med två församlingar, nämligen Kristbergs baptistförsamling och Österstads missionskyrka. Första mötet hålls alltså på tisdag och är förlagt till Betania i Korskrog. Sedan fortsätter mötesserien i Fridhemskapellet, Kristberg, på onsdag och i Missionskyrkan i Österstad på fredag. Lördagens möte hålls i Skeppsås missionskyrka och söndagskvällens i Salem, Borensberg. På söndagens f. m. hålls gudstjänster i de olika församlingarna och då har man predikantbyte.

Andra veckan hålls mötena i Olstorps missionshus onsdag kväll, Sporthallen i Hällaskolan, Borensberg, fredag kväll, Klockrikegården lördag och avslutningsmötet i Bygdegården, Fornåsa, söndag kväll.

Församlingarnas alla sång- och musikkrafter kommer att medverka gemensamt och i olika grupper. Talare blir församlingarnas predikanter.

Drömmen om Elin inte Jularbos

Jan 70

Drömmen om Elin, Tommy Körbergs drömflicka på Svensktoppen, har blivit föremål för en del publicitet på sistone, bland annat i måndagens TV-artikel Direkt från torget i ÖC. Inget ont i det, tycker ordföranden i Östergötlands länsförbund av Dragspelets vänner Nils Nilsson i Älvestad. Men rätt skall vara rätt, och när det uppges att Calle Jularbo skulle ha skrivit melodin, är det absolut fel.

— Upphovsmannen är i stället 79-årige Fritz Lundblad, som fortfarande lever i Stockholm, berättar hr Nilsson. Han skrev ner musiken redan 1913, och en del hämtade han ur ett gammalt skillingtryck och annat tog han ur egen fatabur. Calle Jularbo, som var mindre nogräknad i sådana sammanhang, lämnade den 1922 till musikförläggare John Nilsson och uppgav att det var en av honom nykomponerad valsmelodi. Till saken hör att Calle Jularbo inte ens behärskade noter.

För övrigt anser hr Nilsson att den himmelstrandska Svensktopptexten delvis bygger på hans egen dikt Drömmen om Elin i ett dikthäfte som utkom 1967.

— Jag har underrättat Sveriges radio om de verkliga förhållandena för att ge rättvisa åt Fritz Lundblad, en gammal fin man som på sin tid var över i Amerika. Men man tycks fortsätta att annonsera Jularbo som kompositör. Nu funderar jag på att gå till Stim.

Drömmen om Elin

Hur kan man vid Sveriges Radio fortsätta att ange Calle Jularbo som kompositör till Sången om Elin, då den verklige kompositören Fritz Lundblad, Stockholm, numera framträtt och berättat sanningen? Jag besökte i fjol denne gamle fine och noble man och kan gå i god för att han är absolut trovärdig. Fallet är med anledning av min anmälan under utredning hos Stim. När Stim för en tid sedan ringde mig fick jag veta att C J manipulerat även med Livet i finnskogarna. Fritz Lundblad är nu 79 år och har inget intresse av att fantisera och ljuga. Om man emellertid ej tror honom, så kunde man ju säga att ursprunget är oklart. Under mina resor har jag träffat gamla, som säger sig ha hört melodin långt innan C J uppgavs som upphovsman. Själv har jag beundrat C J som spelman. Men icke som kompositör.

STIG NILSSON
Älvestad

20-2-70

Nu är spelkungen på krigsstigen mot polismästare

17-1-70

Spelkungen Egon Franzén i Vallerstad utanför Skänninge är inte längre accepterad i vissa poliskretsar! I den senaste flugan som spelkungen lanserat, det s.k. Miljonkrysset anlitade han en polisman från Motala som kontrollant. Detta tyckte inte chefen, polismästare William Dickens, om utan avrådde polismannen att ställa upp som kontrollant.

Innan kontrollanten tog uppgiften ville han få spelreglerna kontrollerade av polismyndigheten. Detta gjorde också Egon Franzén hos förste polisassistent Karl Erik Pettersson i Skänninge. Denne kunde konstatera att Miljonkrysset inte föll under lotteriförordningen och inte heller under bestämmelserna i brottsbalken om bedrägeri.

Då svarade polismannen ja till arbetet som kontrollant, helt utan ersättning. Men polismästaren ansåg att detta inte var förenligt med tjänsten som polis med tanke på att spelkungens tidigare spel va-

(Forts. på sid. 7)

Spelkungen...

(Forts. från sidan 1)

rit föremål för myndigheternas prövning.

— Det är upprörande att en polismästare kan göra sådana uttalanden, säger Egon Franzén. Mina tidigare spel har kontrollerats av åklagarmyndigheten i Motala och av justitieombudsmannen så långt är det riktigt. Men det polismästaren tydligen glömt bort är att det i båda fallen konstaterades att mina spel inte på något sätt var olagliga.

Förste polisassistent Karl Erik Pettersson, Skänninge, till tidningen:

— Franzén och några till uppsökte mig under förra året för att få Miljonkrysset kontrollerat. Jag tittade på tävlingsbestämmelserna och dithörande handlingar och fann att Miljonkrysset inte kunde underordnas lotteriförordningen och inte heller brottsbalkens bestämmelser.

Det var efter detta utlåtande som polismannen Christer Wernström, Skänninge, tackade ja till att vara kontrollant i Miljonkrysset. Normalt behövs ingen kontrollant för liknande "spel". Men Egon Franzén ville ha någon utomstående som kontrollerade att allt gick riktigt till väga och hade därför kontaktat en polisman. Detta intygas också av Christer Wernström för tidningen. Han säger vidare:

— Jag hade aldrig åtagit mig att vara kontrollant om jag vetat att detta bråk skulle uppstå. Jag har nu avsagt mig kontrollantskapet men detta beror inte på att Miljonkrysset är en bluff utan att min chef avrått mig från att vara kontrollant då han ansett detta inte vara förenligt med min tjänst som polisman.

Polismästare William Dickens till MT-VST:

— Jag avrådde Wernström från att vara kontrollant för spelet med tanke på att Egon Franzéns tidigare spel varit föremål för kontroller och att ett sådant kontrollantskap kunde skada poliskåren.

Det var tidningen Arbetet som på fredagen gav Egon Franzén en verklig smäll under bältet. I artikeln påstås att Miljonkrysset skulle vara ett geschäft och att han specialiserat sig på skolungdomen.

— Detta är helt felaktigt, säger spelkungen. Vi skall distribuera omkring en halv miljon broschyrer. Av dessa har cirka 10.000 gått till folkhögskolorna. Det är ganska naturligt eftersom även dessa utgör en grupp i samhället. Men vi har absolut inte specialiserat oss på skolungdomen. Detta skulle helt enkelt inte gå i den här branschen. Man måste söka nå så många som möjligt. Det är hela sanningen, tillägger Egon Franzén.

Den nya flugan som alltså döpts till Miljonkrysset går så till att deltagarna får tippa en rad med 20 olika frågor enligt 1 x 2-systemet. Det kostar 20 kr att gå med. Därefter kommer nya frågor och så småningom skall det bli final vid "Stormarken" i Skänninge i augusti. En miljon kronor utdelas i priser. Totalt finns det 630 vister från 500 kr och upp till 250.000 kr.

— Jag har garanterat vinstsumman och jag kommer att stå för den. Det kan bli en förlust för mig, men i så fall är jag beredd att ta förlusten, säger Franzén.

Polismästare William Dickens poängterar att han inte misstänker att Miljonkrysset skulle vara olagligt utan att det är Egon Franzéns tidigare bravader som gjort att han avrått polismannen Christer Wernström från att vara kontrollant.

Spelkungens PR-man, Sten Åke Björnstedt, sökte under torsdagskvällen kontakt med polismyndigheten sedan Christer Wernström meddelat att han avsade sig kontrollantskapet. Björnstedt ville att polisen skulle förordna en kontrollant för Miljonkrysset.

— Det kan vi inte eftersom Miljonkrysset inte faller under lotteriförordningen, svarade man.

Detta förhållande intygas också från polisen för tidningen. Så länge ett ärende inte faller inom polisens arbetsram skall man inte befatta sig med frågan.

Den avsikt Egon Franzén alltså hade när han skulle starta Miljonkrysset att få en utomstående kontrollant har alltså blivit en bumerang som kan få svåra återverkningar på Miljonkrysset.

— Jag hade ärliga avsikter när jag kontaktade en polisman för detta, framhåller han, och det är bara att beklaga den här utvecklingen. Jag har inte tagit ställning till om jag skall begära utredning kring polismästarens handlande. Jag uppfattar hans påståenden som ärekränkande mot min person, slutar Franzén.

SVERKER ÖSTLUND.

Det stod i 22/1 70

CORRESPONDENTEN

1870 Från Wimmerby skrifwes, att skjutslegan wid Ishults gästgifwaregård kommer att under tre år från och med den 1 nästk. Mars utgöras medelst entreprenad; kommande skjutslegan att under nämnde tid utgå med 1 rdr 20 öre milen för hwarje häst.

TEATER. I Fredags fick man för första gången göra bekantskap med "Seraphine", komedi i 5 akter af Victorien Sardou.

ÖSTRA STAMBANAN. Östergötland kan ej annat än med glädje och tillfredsställelse ha erfarit att Kongl. Maj:t i Trontalet framhållit afsigten att till Rigsdagen framkomma med proposition om fortsättandet af Östra Stambanan. För det af Reg. sålunda beslutade steget måste man alltid hålla den räkning. Så långt som till en Kongl. proposition har frågan ej någonsin warit framskjuten.

1920. LÄNET OCH STIFTET. Den av styrelsen för Motala samskola gjorda hemställan om rätt att anställa realskoleexamen vid samskolan m. m. har nu varit under behandling inom skolöverstyrelsen, som på vissa villkor medgivit examensrätt.

Svinsjuka har utbrutit vid egendomen Vibberstad i Styrestads socken. Besättningen omfattade ett 30-tal djur, däribland ett stort antal dräktiga, nyligen inköpta rasrena modersuggor. Ägaren av gården lät genast nedslakta hela besättningen.

Detektiva polisen har avslöjat ytterligare ett par personer, vilka ägnat sig åt att gulascha med brännvin.

På söndagen hölls kommunalstämma i Veta med anledning av framställningen om att namnet å Mantorps station måtte ändras. Enhälligt beslöt stämman att motsätta sig en ändring av stationsnamnet.

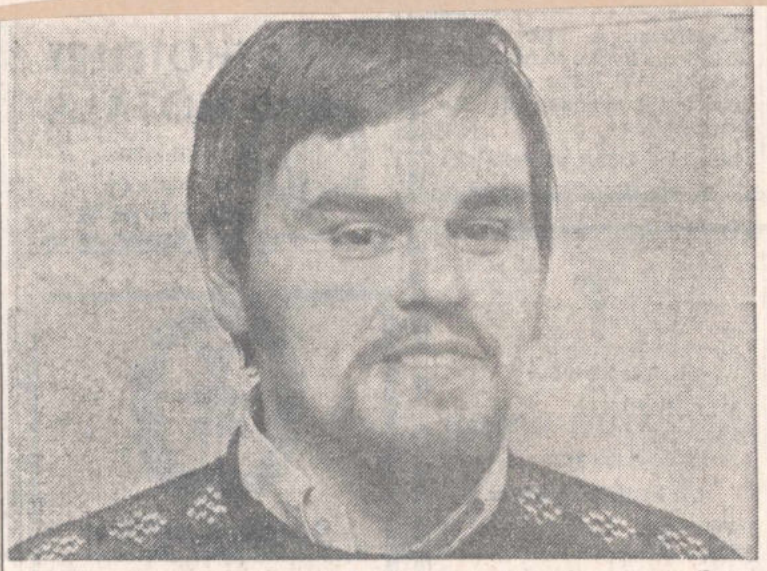

Det finns ingenting att anmärka mot Egon Franzéns senaste fluga Miljonkrysset och spelkungen kommer att skicka ut cirka en halv miljon broschyrer av detta slag (övre bilden). Men polisman Christer Wernström som skulle varit kontrollant har hoppat av efter inrådan från chefen (undre bilden).

Unga ishockeyentusiaster i Boberg

21-1 70

Sten Hyltberg i instruktionstagen omgiven av unga ishockeyspelare

För att ytterligare stimulera det stora ishockeyintresset bland de unga i Boberg hade Bobergs ungdomsgårdar på lördagen anordnat en samling dels i bygdegården dels på isbanan i Fornåsa med ungdomsledaren inom Motala AIF:s ishockeysektion Sten Hyltberg som instruktör. En stor samling grabbar i åldern 12—14 år hade mött upp och speciell glädje var det bland Fornåsa IF:s pojklagsspelare som dagen till ära fick skruda sig i gula tröjor, skänkta av en Motalafirma.

Initiativtagare till ishockeyspel för ungdomar i Fornåsa är Thord Karlsson och Bror Persson. Sedan tog Fornåsa IF:s ungdomssektion vid och startade en serie dels för tolv-, dels för fjortonåringar i Fornåsa, Vallerstad, Österstad, Fågelsta och Borensberg. Det var pojkar från de tre förstnämnda orterna, som samlats till lördagens instruktionsträff.

Sten Hyltberg orienterade om grundreglerna för ishockey, passningar, klubbföring, skridskoåkning m m. Efter instruktionen på isen värmde pojkarna upp sig i bygdegården med att se en film från Stanley cup i ishockey 1969. Nu hoppas man inom Fornåsa IF att Bobergs kommun snarast anslår medel till en riktig rink så att de unga talangerna kan få lära sig det rätta ishockeyspelet från början.

Boberg

20/1 70

Aska kyrkliga syförening besökte gamla i Fornåsa

Aska kyrkliga syförening besökte på onsdagen de gamla på Vileborg i Fornåsa och bjöd på kaffe och tårta. Bland de gamla befann sig två före detta medlemmar i syföreningen, nämligen 92-åriga fröken Hilda Andersson och fru Agnes Johansson 91 år. Båda har tidigare varit bosatta i Ask och var under hela denna tid verksamma inom den kyrkliga syföreningen. Denna är fö en av landets äldsta och bildades redan 1883, berättade komminister Einar Torhed vid det efterföljande samkvämet. Fröken Hilda Andersson tillhörde föreningen i över 70 år och fru Johansson var medlem nästan lika länge.

Komminister Torhed inledde samkvämet med en andaktsstund och kantor Sven Carlsvärd sjöng solo Herrens nåd är varje morgon ny av Nyvall. Komminister Torhed gav också en kortfattad historik över Asks kyrkliga syförening och tackade de ovannämnda veteranerna för deras insatser.

Mötesserie i Betel. Den årliga januarioffensiven inleddes på tisdagen i Fornåsa Betel, där en talrik publik samlats. Mötesledare vid tisdagens och onsdagens möten [illegible] pastor Helge Andersson i Fornåsa och mötenas huvudtalare är pastor Eric Svensson, Enköping. På onsdagen medverkade Betelförsamlingens sångare samt en ungdomsgrupp.

28-1-70

BOBERG

Sjunkande siffror. Svenska lantarbetarförbundets avdelning 31 i Fornåsa har haft årsmöte i Lönsåsgården. Med Holger Andersson som ordförande behandlades en mängd interna frågor. Enligt verksamhetsberättelsen har medlemsantalet under det gångna året sjunkit från 80 till 70. Kassan har omslutit 105.000 kr. Ordföranden Holger Andersson och sekreteraren Gunnar Schoberg omvaldes. Efter kassören Manfrid Hansson, som varit kassör sedan avdelningen bildades, och som av åldersskäl undanbett sig återval, utsågs Gösta Gustavsson.

†

Vår kära lilla Mamma
och Mormor

Dina Eriksson

* 16/4 1897

har i dag lugnt och stilla lämnat oss, syskon, övrig släkt och vänner.

Klastorp, Fornåsa, den 29 jan. 1970.

GUN och BIRGER
ULLA och GUNNAR
Ann-Cathrin och Jörgen
Claes

Lilla Mamma O vårt hjärta
Är så fullt av tack till Dig
Vi som aldrig kunnat fatta
Vad det var att mista Dig
Gud han ger oss många gåvor om
och om igen
Men han ger oss blott en Moder
Henne får vi aldrig mer igen.

De som önskar övervara jordfästningen samlas i Fornåsa kyrka lördagen den 7 februari kl. 15.00. Därefter inbjudes till en minnesstund på Fornåsa Kafé.

— **Fru Dina Eriksson,** Klastorp, Fornåsa, maka till framlidne jordbruksarbetaren Gunnar Eriksson, avled på torsdagen. Hon var född 1897 i Fornåsa, där hon varit bosatt största delen av sitt liv. Närmast sörjande är två döttrar med familjer och syskon.

Aska

Aska Södra CKF har hållit årsmöte. Till ordförande omvaldes fru Maj-Britt Andersson och till vice ordförande nyvaldes fru Elvor Gustavsson. Medlemsantalet är 18. Efter förhandlingarna följde samkväm.

24/1 70

Boberg

Det var Asks kyrkliga syförening som besökte Vileborg i Fornåsa och inte Aska kyrkliga syförening vilket angavs i Correspondenten.

Lantarbetareförbundet avdelning 31 Fornåsa hade på fredagen årsmöte i Lönsåsgården. Medlemsantalet är 80. I styrelsen omvaldes Holger Andersson, Skeppsås, till ordförande. Ny kassör blev Gösta Gustafsson, Kölbäck, Skeppsås, efter Manfred Hansson, Österstad, som varit kassör de senaste fem åren.

På bilden ses fr. v. sittande de båda veteranerna i Ask kyrkliga syförening, fru Agnes Johansson och fröken Hilda Andersson, samt i övrigt den sistnämndas systerdotter fru Karin Larsson, Elmtomta, Ask, och fru Ingrid Andersson, Österstad, tillsammans med komminister Einar Torhed och fru Hilma Häggberg, Österstad.

Ask kyrkliga syförening på gästbesök i Vileborg

Ask kyrkliga syförening besökte på onsdagseftermiddagen Vileborg i Fornåsa och bjöd där på kaffefest med tårta, allt under gemytlig samvaro De äldre är som alltid tacksamma över att bli ihågkomna. Två av pensionärerna på Vileborg som särskilt gladdes den här dagen var fröken Hilda Andersson, 92 år, och fru Agnes Johansson, 91 år, båda tidigare bosatta i Ask och då i stort sett under hela sin tid aktivt verksamma i nämnda kyrkliga syförening.

Ask kyrkliga syförening bildades redan 1883 och är en av de äldsta i landet, enligt vad komminister Einar Torhed, Ekebyborna, kunde berätta vid samkvämet. Nämnda fröken Hilda Andersson har i över 70 år tillhört denna syförening och inte långt efter i tid kommer här även nämnda fru Agnes Johansson, en i sanning storslagen och anmärkningsvärd gärning i uthållighet och visat intresse för den goda saken och som även på det varmaste underströks av komminister Torhed.

Efter kaffet följde andaktstund under ledning av komminister Torhed. Kantor Sven Carlsvärd spelade till psalmsången samt sjöng solo Herrens nåd är var morgon ny av Jacob Nyvall. I sin betraktelse talade komminister Torhed om tron, varefter man i anslutning därtill sjöng psalmen O giv oss Herre av den tro, som sorgerna betvingar. Efter bönen Fader vår och välsignelsen avslutade man med psalmversen Hjälp mig då att vila tryggt och stilla. Efter andakten lämnade kom. Torhed en kort presentation över 87-åriga Ask kyrkliga syförening och hyllade och tackade nämnda damer för deras insats.

-kvist

1920. LÄNET OCH STIFTET. Då det kan motses att tillströmningen av besökande till vinterspelen i Linköping den 13 — 15 februari blir stor, har spelens bestyrelse tillsatt en inkvarteringskommitté.

LINKÖPING. Linköpingsborna väcktes vid 3-tiden i går natt genom dånet av en storm så intensiv, att dess make väl knappast försports på mången god dag. Taket å det stora huset vid Järnvägsgatan 4 B revs upp och slungades ner i planteringen på andra sidan gatan. F. ö. var det inte många hus i Vasastaden, särskilt bortåt Cirkus, som ej blevo duktigt skamfilade. Brandtelegrafen i Linköping har bragts ur funktion och det torde taga minst ett par dagars tid innan den åter kan bringas i stick.

Boberg

I Betania, Korskrog, har hållits ett sång- och musikmöte av Salems ungdomskör från Borensberg. Yrkesvalslärare Erik Johansson var mötesledare. Pastor G Sundström predikade. På lördagen medverkade Fornåsa baptistförsamlings sångare vid en andaktsstund på Vileborg. Yvonne Bock sjöng och Zidon Lidehorn höll en betraktelse. Pensionärernas tack frambars av hr K A Andersson.

Normlösa kyrkliga syförening har haft årsmöte i prästgården. Därvid medverkade fröken Anna Gudmundsson från organisationen Kvinnliga missionsarbetare. Hon talade om KMA:s verksamhet i Sverige bland samerna, i Tanzania och Indien. Föredraget beledsagades av ljusbilder. En kollekt om 70 kr till KMA upptogs. Syföreningen, som har 16 medlemmar, beslöt att för 1970 skall utgå följande anslag: Kvinnliga missionsarbetare 100 kr, svenska kyrkans mission 150, IM 100, Ersta diakonissanstalt 100, Samariterhemmet, Uppsala, 100, svenska kyrkans sjömansvård 150, Lutherhjälpen 500, Linköpings stifts ungdomsgård 100, diakonanstalten Stora Sköndal 100, Riksföreningen mot cancer 50, Föreningen Östergötlands barn 50, Vadstena folkhögskola 50, påskgåvor åt gamla 200, Normlösa lekskola 100, leprasjuka 100 och blommor till kyrkans prydande 200 kr. Föreningen beslöt att ytterligare anslå 2 500 kr till Normlösa kyrkas prydande för vilka medel dels ett antependium vid dopaltaret har anskaffats och varav resten skall användas som bidrag till ny kormatta i kyrkan. Föreningens rikenskaper balanserade på ca 6 700 kr. Till värdinnor för 1970 valdes fru Marianne Johansson, folkskollärare Ingrid Hede och fru Sivbritt Bengtsson.

Det stod i CORRESPONDENTEN

1870. ANNONS. Till firandet af H. M. Konungens höga namnsdag anställes bal å hotellet Carlsdagen den 23 januari 1870. Biljetter á 1 rdr 50 öre rmt, säljas hos Handl. Schlesinger samt vid ingången till venster i vestibulen. Balen börjar kl. 7 e. m. och slutar kl. 12. Hotell-Direktionen.

LINKÖPING. Arbetareföreningens Barngille i Lördags war så talrikt besökt, att redan innan kl. 6 alla biljetter woro utsålda, så att en ganska stor mängd biljettsökande fingo wända om med oförrättadt ärende. Till om Lördag annonseras åter ett barngille i samma lokal.

INRIKES NYHETER. För förfalskning af en-riksdalers-sedlar har häktats förre serganten Per Pettersson och för utprängling af desamma waktmästaren i öfwerkommendants expeditionen A G Pettersson, som derjemte tillrådt förfalskningen, en enka Andersson samt arbetskarlen C A Johansson, den s k "Häst-Johan", som under chinesiska beskicknngens wistelse i Stockholm ryckte en chines i hårpiskan.

Aska-Bobergs sparbank redovisar inlåningsökning med 15 procent

20-1 70 Nt

Aska-Bobergs sparbank har klar sin årsredovisning för verksamhetsåret 1969. Inlåningen från allmänheten ökade under året med 4.900.000 kr, eller med 15 procent och uppgick därmed vid årsskiftet till 37.125.000 kr. Insättarna fick i räntor 2.172.000 kr. Det höga procenttalet kommenteras av bankdirektör Rune Hjelmer: — För landets sparbanksrörelse i helhet beräknas fjolårets inlåningsökning uppgå till 7,2 procent. Därför är vi utomordentligt nöjda med vår ökning på mer än det dubbla.

Under den senaste femårsperioden har vår inlåningsökning uppgått till i genomsnitt 17 procent per år. Med den siffran placerar vi oss bland de 5—10 bästa sparbankerna i landet. Antalet sparbanker är f.n. 296.

Utlåningen till allmänheten uppgick vid 1969 års utgång till 35.916.000 kr. En ökning med 5.900.000 kr. Kreditgivningen har präglats av särskilda placeringsregler, vilka bestäms av Riksbanken. Främst skall krediterna användas till nyproduktion av bostäder. Ca 2/3 av hela nyutlåningen vid Aska-Bobergs sparbank har använts till det ändamålet.

Obligationsportföljen har ökat med 500.000 kr till nominellt 2.475.000 kr, med ett bokfört värde av 1.845.000 kr. Den direkta förräntningen på obligationerna utgjorde vid årsskiftet 7,75 procent på det bokförda värdet.

Sparbankens fastighetsinnehav har inte ändrats. Banken äger fastigheterna Telegrafen 1 B vid Poppelgatan—Bispmotalagatan, Sund 3:11 i Fågelsta och Fornåsa 11:11. Fastigheterna är bokförda till 1.350.000 kr. Antalet anställda vid huvudkontoret i Motala och avdelningskontoren i Fornåsa och Fågelsta uppgår till åtta personer.

Bankens resultaträkning omsluter 2.961.000 kr. Förvaltningskostnaderna uppgår till 390.000 kr. Skatter har betalats med 57.200 kr. Som nettovinst redovisas 60.800 kr efter av- och nedskrivning på 189.600 kr. Fonderna uppgår till 1.120.000 kr.

Före 1 april måste Aska-Bobergs sparbanksstyrelse ta ställning till om man ämnar fortsätta i egen regi eller ska uppgå i fusionen Sparbanken Östergötland. Denna omfattar hittills sex sparbanker, däribland Motala-Ortens Sparbank. Samtliga 15 sparbanker i länet, som ännu inte sagt ja till ett samgående, har betänketid fram till 1 april hur man ska handla.

Vid tidigare förda resonemang inom Aska-Bobergs sparbanksstyrelse har ledamöterna inte visat sig nämnvärt intresserade av ett uppgående i storbanken. Men bankstyrelsen lär ta sig en funderare till innan man definitivt bestämmer sig för att fortsätta på egen hand.

— I Klockrike kyrka vigdes i lördags stoftet efter förre lantbrukaren Sven Månsson, Älvestad, till gravens ro. Akten inleddes med orgelmusik av kantor Karl Findahl. Kommunalingenjör Daniel Strand sjöng Det brister en sträng här nere. Officiant var pastor Helge Andersson, Fornåsa, som i sitt griftetal utgick från orden i Tess. 4:13—18. En kvartett sjöng När vi honom ser. Under orgelmusik av kantor Findahl bars kistan ut. En rik blomstergärd hedrade den bortgångnes minne. Kransar nedlades förutom av de närstående från Betelförsamlingen, Fornåsa, av lantbrukare Hans Wictorson och från Bobergs socialnämnd av Seth Andersson. Efter begravningen bjöds på kaffe i bygdegården i Fornåsa där även en minnesstund hölls.

†

Min innerligt älskade Make,
vår käre Far, Farfar
och Morfar

Sven Monson

* 4/10 1900

har i dag fridfullt insomnat i tron på sin Frälsare. Saknaden är outsäglig men hoppet om återseendet tröstar oss. I ljust och tacksamt minne bevarad av oss, syskon, övrig släkt och vänner samt Betelförsamlingen Fornåsa.

Älvestad Södergård den 5 februari 1970.

SVEA

Ragnar och Margareta

Eva Lars

Inger och Göran

Åke Jenny

Vi vilja icke lämna eder, käre bröder, i okunnighet om huru det förhåller sig med dem som avsomna, för att I icke skolen sörja såsom de andra, de som icke hava något hopp.

Ty lika visst som Jesus, såsom vi tro, har dött och har uppstått, lika visst skall ock Gud genom Jesus föra dem som äro avsomnade fram jämte honom.

1 Tess. 4:13, 14

De som önska närvara vid begravningsakten samlas i Klockrike kyrka lördagen den 14 februari kl. 13, därefter inbjudes till minnesstund å Bygdegården Fornåsa. I stället för blommor tänk på missionen.

Meddelas endast på detta sätt.

— Förre hemmansägaren **Sven Monson**, Älvestad, avled på torsdagen. Han var född i Grankulla, Flistad, 1900. Han inköpte Älvestad Södergård 1940 och Amnada Östergård 1944. Gårdarna överlät han till sonen 1964. Han var ledamot av sociala nämnden i Bobergs kommun och har också varit ledamot av kommunalfullmäktige. Inom baptistförsamlingen Ebenezer i Älvestad har han varit kassör och tillhörde nu Betel i Fornåsa. Närmast sörjande är maka, en son och en dotter med familjer samt syskon.

— På lördagen jordfästes i Klockrike kyrka lantbrukare **Sven Monson**. Under samlingen spelade kantor C Findahl Kyrie av Couperin. Ingenjör Daniel Strand sjöng Det brister en sträng av Hultman. Pastor Helge Andersson talade över 1 Tes 4:13—18 och förrättade jordfästningen. Efter akten sjöng en kvartett bestående av Daniel Strand, Rune Eriksson, Ingemar Eriksson och Lennart Jerander När vi Honom ser av Norman. Till sist spelades Fantasi i a-moll av Bach. Kransar märktes från Bobergs socialnämnd och Fornåsa baptistförsamling.

BOBERG

7/2 70

Vid kyndelsmässodagens högmässa i Fornåsa kyrka där kyrkoherde Frithiof Brunius var predikant och liturg medverkade Fornåsa kyrkokör under ledning av kantor Sven Carlsvärd med Jungfru Maria av Styf.

Gammeldansens Vänner i Fornåsa höll på fredagen årsmöte i Bygdegården. Föreningen, som har 87 medlemmar, omvalde styrelsen med Gunnar Hallin som ordf., sekr. Börje Johansson och kassör Arne Carlsson. Ur verksamhetsberättelsen framgick bl. a. att man varit på Vileborg och bjudit på kaffe samt svarat för underhållning. Man beslöt preliminärt att anordna en dans per månad under det kommande året

Boberg

9/2 70

Vid fastlagssöndagens högmässa i Fornåsa kyrka var kyrkoherde Frithiof Brunius predikant och liturg. Kyrkokören sjöng dagens introitus samt Vem är grunden för min tro av Reimann. Som postludium utfördes Fanasi över passionsmelodier av Runbäck.

Fornåsa kyrkokör höll på fredagen årsmöte hos folkskollärare fru Monica Gustafson, Parkvillan. Styrelsen består av assistent Uno Sjögren ordförande, speciallärare Ulla Östlund sekreterare och folkskollärare Monica Gustafsson, kassör. Dirigent och korresponerande ledamot är kantor Sven Carlswärd och vice dirigent fru Märta Brunius. Under året har hållits 34 övningar och kören har medverkat vid 28 tillfällen, varav åtta i samarbete med grannkörerna.

Skeppsås kyrkliga syförening har haft årsmöte. Styrelsen omvaldes med komminister Einar Torhed som ordförande. Följande anslag beviljades: Fonden för kyrkans prydande 500 kr, församlingsdag m m 500, svenska kyrkans mission 200, Lutherhjälpen 150, Samariterhemmet 50 och Ersta diakonissanstalt 50 kr.

7/2 70

Boberg

Ny kantor välkomnad i Lönsås. Vid söndagens ljusgudstjänst i Lönsås kyrka välkomnades den nya kantorn, Stig Karlsson, som då tillträdde sin tjänst, av kyrkoherde Frithiof Brunius, Fornåsa. Kyrkoherden tjänstgjorde även som officiant vid gudstjänsten. Före denna sjöng Lönsås kyrkokör under kantor Karlssons ledning, Detta är vår glädjedag och som postludium Ära vare Gud av Mendelssohn. I samband med gudstjänsten välkomnades den nye kantorn som även fick ta emot blommor. Under vintern har tidigare kantor Sven Carlsvärd vikarierat i Lönsås och han avtackades även av kyrkoherde Brunius. Efter gudstjänsten samlades man till kyrkkaffe i Lönsås skola.

Årsmöte med gammeldansare var det på fredagen i Bobergs bygdegård där medlemmar av föreningen Gammeldansens vänner i Fornåsa samlades. Föreningen har f n ganska stora problem när det gäller att hålla verksamheten igång eftersom medlemsantalet minskats. Vid årsmötet diskuterades vilka åtgärder man skall vidta för att kunna fortsätta verksamheten och man skall ha ytterligare möten där problemen ventileras. Föreningen har f n 87 medlemmar mot ca 140 tidigare. Man hoppas dock kunna blåsa nytt liv i Gammeldansens vänner, eventuellt genom samgående med en liknande förening. Styrelsen omvaldes med Gunnar Hallin, Fornåsa, som ordförande.

Ljusgudstjänst höll på söndagen i Ekebyborna kyrka med predikan av kommminister Einar Torhed. Bobergskören under ledning av kantor Bertil Korsfeldt sjöng Lovsjungen alla länder Gud av Vulpius, Med tacksam röst och tacksam själ av Nielsen samt Förläna oss Herre Gud av Bach. Fru Gullborg Ander sjöng Aria ur oratoriet Messias av Händel.

Vid Kyndelsmässodagens högmässa i Fornåsa kyrka, där kyrkoherde Frithiof Brunius var predikant och liturg, sjöng kyrkokören dagens introitus och Jungfru Maria av Styf.

Skeppsås missionsförsamling har haft årsmöte i missionskyrkan. Pastor Skogvik inledde med en kort predikan. Erik Andersson ledde förhandlingarna. Kassaomslutningen har varit 25 493 kr. Till Svenska missionsförbundet har lämnats 6 200 kr och till Östergötlands Ansgariiförening 1 070 kr. Dessutom har mindre anslag lämnats till olika organisationer.

I styrelsen återvaldes Torsten Davidsson och Sture Hansson. Till ordförande och vice församlingsföreståndare omvaldes Erik Andersson. I ungdomsrådet invaldes Ragnar Alveteg och Ulf Pettersson. Söndagsskolans föreståndare är Elsy Tapper. Söndagsskollärarna omvaldes med Kjell Larsson som nyvald efter Britta Paulsson. I anslag beviljades 300 kr till Ansgariiföreningen samt 115 kr till andra organisationer. Offentlig årshögtid hölls på söndagen under medverkan av pastor Lennart Hagvil och Skänninge missionsförsamlings ungdomskör.

7/2 70 14 t

BOBERG

I Ekebyborna kyrka hölls på söndagen en ljusgudstjänst under medverkan av Bobergkören. Dirigent Bertil Korsfeldt, Älvestad, och kören sjöng tre nummer, "Lovsjungen Gud alla länder" av M. Vulpius, "Med tacksam röst" av C. Nielsen och "Förlän oss Herre Gud" av J. S. Bach. Fru Gullborg Ander sjöng solo ur aratoriet "Messias" av Händel. Predikan hölls av komminister Einar Torhed.

Söndagens högmässa i Västra Stenby hölls i Torstorp. Hamrajuniorerna tågade in i samlingslokalen med ljus i händerna under barngudstjänstens början och framme vid altaret sjöng de tre sånger. Kyrkoherde Tage Snäll höll en barnpredikan och efter högmässan erhöll Hamrajuniorerna märken för sina avlagda prov.

Skeppsås missionsförsamling har haft årsmöte i Missionskyrkan. Pastor Skogvik inledde med en kort predikan. Erik Andersson ledde förhandlingarna. Kassaomslutningen har varit 25.493 kr. Till Svenska missionsförbundet har lämnats 6.200 kr och till Östergötlands Ansgariiförening 1.070 kr. Dessutom har mindre anslag lämnats till olika organisationer.

I styrelsen återvaldes Torsten Davidsson och Sture Hansson. Till ordförande och vice församlingsföreståndare omvaldes Erik Andersson. I ungdomsrådet invaldes Ragnar Alveteg och Ulf Pettersson. Söndagsskolans föreståndare är Elsy Tapper. Söndagsskollärarna omvaldes med Kjell Larsson som nyvald efter Britta Paulsson. I anslag beviljades 300 kr till Ansgariiföreningen samt 115 kr till andra organisationer. Offentlig årshögtid hölls på söndagen under medverkan av pastor Lennart Hagvil och Skänninge missionsförsamlings ungdomskör.

10/1 70

NORMLÖSA

Gamla tider — gamla seder

Kom med och läs, diskutera och forska kring detta ämne i våra studiecirklar. "Gamla ting" och "Gård —arbete—bygd".

Anmälan omg. per tel. 601 18.

BOBERGS VUXENSKOLA

Inbr 70

Boberg

Älvestads kyrkliga missionssyförening har hållit årsmöte hos fru Elsa Nilsson, V Helleberga. Därvid omvaldes kyrkoherde Arthur Knuthammar til ordförande och fru Margareta Andersson till kassaförvaltare. Till värdinna för år 1970 valdes fru Greta Tegnert.

Medlemsantalet är 14. Kassans omslutning föregående år var 3 580 kr. Bland anslagen märks Lutherhjälpen 700 kr, svenska kyrkans mission 500, Sjömansvården 200, IM 100, stadsmissionen 100 och församlingsarbetet 300 kr.

10-2-70

Det stod i CORRESPONDENTEN

1870. LINKÖPING. Hr Aug. Jahnkes soloqwartett gaf i Lördags afton den annonserade concerten å högre elementarlärowerkets solennietssal samt i Söndags ytterligare en concert i S:ct Lars kyrka. Båda dessa concerter kunna med skäl sägas hafwa warit verkliga högtidsaftnar för sångens wänner och gåfwo en ganska ampel bekräftelse åt det lofordande omdöme, som Nya Dagl. Allehandas musikrecencent i anledning af concerten å nedra börssalen i Stockholm, fällt om denna qwartetts samtliga medlemmar.

Ransakning angående logbranden vid Hunnebergstullen hölls i går af rådhusrätten å cellfängelset, och widhöll häktade Hammarberg derwid sin förut gjorda bekännelse, att han antändt logarne.

Carlsfors pappersbruk och mjölqwarn inom Tuna Socken hafwa nedbrunnit. Någon brandspruta fanns, oförsvarligt nog, icke på stället.

19.20. REKORDFLYGNING. Med en af Svenska lufttrafikbolagets maskiner har på lördagen utförts en höjdflygning, såtillvida märklig, som det, såvitt bekant är, härmed varit första gången en svensk flygare företagit en uppstigning till större höjd med passagerare. Under flygningen medfördes två höjdmätningsapparater, vilka båda visade samma maximisiffra, nämligen 5.600 m.

LÄNET OCH STIFTET. Styrelsen för Vadstena folkhögskoleförening gjorde på tisdagen ett besök å egendomen Stafsäter i Vists socken, varpå den höll ett sammanträde i Linköping. Därvid beslöts att styrelsen skall föreslå en föreningsstämma, som inom kort kommer att hållas i Vadstena, att Vadstena folkhögskola t. v. förlägges till Stafsäter, vilket synnerligen väl lämpar sig för ändamålet. Skolan skulle i så fall kunna börja sin verksamhet den 1 november i år.

7/2 70

Boberg

Bobergs kommuns valberedning föreslår följande nyval: Till ledamot av styrelsen för A och E Anderssons donationsfond Yngve Carlsson, Normlösa, till ordinarie ledamot av nykterhetsnämnden tillika dess vice ordförande Nils Grebner, Normlösa, till ledamot av lönekommittén i Mjölby nya kommunblock hr Yngve Carlsson, Normlösa, till ordinarie sammanläggningsdelegerade till Mjölbyblocket hrr Yngve Carlsson, Normlösa, Carl-Gustav Pantzar, Narveryd, och fru Anna-Lisa Ljungars, Skeppsås, samt till ordinarie sammanläggningsdelegerade till Motalablocket hrr Hugo Hall, Lars-Ivan Runemark och Rune Eriksson samt fru Barbro Gustavsson.

DRÖM BLEV FIASKO

Så här såg det ut strax före avresan från Vallerstad. En glad Egon Franzén tog emot och bakom honom syns trubaduren och kocken Klas Möllberg, Katrineholm, samt ljudteknikern Roger Wallander, Örebro. Själv var Franzén skeppspräst vilket också framgår av korset på ena ärmen. Egna kostymer, efter amerikanskt mönster, hade man skaffat sig inför den stora båt- och filmfärden med "Svensson".

Aska

Hundskatten i Aska kommun har hittills betalats av 137 hundägare. Förra året betalade 161 hundägare skatt. Hundskatten i kommunen är 50 kronor.

Boberg

173 hundägare har hittills betalat hundskatt i Boberg. Förra året betalade 192 hundägare skatten, som är 35 kronor.

65 år fyller 22 februari fr. Jenny Viktoria Berger, Älvanhemmet, Fornåsa.

BOBERG

Skolmåltider för skolorna i Bobergs kommun: Måndag bräckt blodpudding, lingon, strimlad vitkål; tisdag wienerjärpe, sås, potatis; onsdag ärtsoppa; torsdag stekt strömmingsflundra, dillsås, potatis; fredag korv Stroganoff, potatis.

4.500 meter film blev 12

Klippare misslyckades

Nu skall spelkungen Egon Franzéns sommarfilm från resan med ångbåten "Svensson" visas i TV. Spelkungen och hans team hade tänkt sig tre 20-minutersfilmer för Nordvisionen, en undervisningsfilm på 90 minuter och spelfilm för USA. Nu blev det inte så. Istället visar TV i sitt program Hvar fjortonde dag sju sekunder av de 4.500 filmmetrar som teamet åstadkom under sommaren 1967 på båtresan mellan Ålesund i Norge och längs Göta kanal till Söderköping.

— Det blev lite väl dyrt tyckte Franzén efter filmresan. Den kostade honom en halv miljon kronor. För "TV-filmen" kan han så småningom hämta ett gage på 200 kronor.

När TV kommer att sända den dyrbara filmen är inte bekant. Ulf Thorén som gör Hvar fjortonde dag tillsammans med hustrun tycker inte om att innehållet i hans program avslöjas i förväg. Därför vet man alltså inte i vilken sändning som Franzéns film kommer med.

Med sig på resan från Alesund till Söderköping hade han ett helt filmteam förutom övrig personal på båten som han bekostade själv. En läkare skulle också finnas med på resan. Men han sjukskrev sig innan resan hade börjat.

Detta hände under resan: Utanföra Alesund gick båten "Svensson" på grund och sjönk. Försening i programet och en kostsam reparation. Utanför Aalborg i Danmark var man nära att kollidera med en rysk oljetankers. I Bergen hade man strax före tagit bort en brygga. I sin liggare skrev kaptenen Franzén den dagen:

— Bryggan guppade iväg utåt havet. Vi såg den försvinna mot Amerika.

På Läsö mellan Danmark och Sverige hade man ordnat med ett bröllop som skulle filmas och ingå i den stora filmen. Men teamet kom två månader för sent.

I Göta kanal hade man bottenkänning tjugo gånger och var också nära att kollidera med båten Diana.

(Forts. på sid. 7)

4.500 meter film . . .

(Forts. från sidan 1)

När man nådde Söderköping fanns emellertid 4.500 meter färgfilm. Och av den skall vi nu få se 12 meter i svensk TV.

Förutom detta har också en intervju gjorts med spelkungen själv.

Spelkungen själv om denna sin hittills dyraste bravad:

— Det blev lite dyrt. Men vi hade roligt i alla fall.

Några månader efter resan tillverkade spelkungen fågelholkar hemma i Vallerstad. Det tog ett år för honom att nå toppen igen. Och där befinner han sig alltjämt. Några nya filmplaner har han inte ännu, uppges det.

21-1-70

NT

Dina Eriksson, Fornåsa. Fru Dina Eriksson, Klastorp, Fornåsa, maka till framlidne jordbruksarbetaren Gunnar Eriksson, avled på torsdagen. Hon var född 1897 i Fornåsa, där hon varit bosatt största delen av sitt liv. Närmast sörjande är två döttrar med familjer och syskon.

BOBERG

Bobergs Pensionärsförening

håller sitt ÅRSMÖTE i Fornåsa Bygdegård den 21 dennes kl. 2.30 em. Frälsningsarmén från Motala kommer att medverka med sång och musik.

Nya och gamla medlemmar hälsas välkomna.

Styrelsen

20/1

BOBERG 70

Vallerstads missionsförsamling har haft årsmöte. Kassaomslutningen har varit 8.460 kr. Till ordförande och kassör omvaldes Olga Hansson, till sekreterare Teckla Lindell och till ungdomsledare Bertil Jansson. Medlemsantalet är sex.

Skeppsås—Vallerstads CKF har haft årsmöte hos fru Inger Svensson, Blidkulla. Medlemsantalet är 22. Styrelsen omvaldes med fru Gertrud Paulsson som ordförande.

BOBERG

Fornåsa-BINGO

i BYGDEGÅRDEN torsdagen den 12/2 kl. 19.15

Vi spelar om: 24 st. P-kort 150:—, 120:—, 70:—, 40:— (Domus), 8 specerikorgar, 4 st. kotlettbrickor.

2×6 + EXTRASPEL och SNABBIS

Vid bingo nr 4 utdelas extra P-kort à 100:— vid full bingo under 50 drag samt vid bingo nr 8 P-kort à 200:—.

Vid förlorad särdragning å full bingo utdelas presentkort å 25 kronor. 1:— per bricka. Vid köp av 10 brickor 1 gratisbricka. Vid köp av 15 st. 2 gratis.

Platsbeställn. per tel. 0141/701 21 onsdag kl. 17—19, speldagen kl. 12—14.30.

Vi hälsar alla hjärtligt välkomna!

BOBERGS TK

9/220 70

BOBERG

Vid fastlagssöndagens högmässa i Fornåsa kyrka, där kyrkoherde Frithiof Brunius var predikant och liturg, medverkade Fornåsa kyrkokör under ledning av kantor Sven Carlsvärd med dagens introitus. Vidare sjöng kören Vem är grunden för min tro av Reimann. Som postludium spelade kantor Carlsvärd Fantasi över passionsmelodier av Runbäck.

Fornåsa kyrkokör hade på fredagen årsmöte hos folkskollärare Monica Gustavsson, Parkvillan. Styrelsen består av assistent Uno Sjögren ordf., speciallärare Ulla Östlund sekr., folkskollärare Monica Gustavsson kassör. Dirigent och korresponderande sekr. är kantor Sven Carlsvärd och vice dirigent fru Märta Brunius. Under året har kören hållit 34 övningar samt medverkat vid 28 tillfällen. Av dessa har man åtta ganger samarbetat med grannkörerna.

Fornåsa IF:s ungdomssektion höll på fredagen årsmöte i Fornåsa Café. Till styrelse omvaldes Harry Andersson ordf., Tord Karlsson kassör samt ledamöterna Stig Bremer, Gunnar Karlsson och Ebbe Lundgren. En ishockeykommitté, vilken skulle ingå i ungdomssektionen, valdes även. Till tränare för ungdomsfotbollen valdes Stig Bremer. Av verksamhetsberättelsen framgick att man under året haft tre lag med i Motala pojklagsserie samt ett lag i Bobergs knatteserie. Man beslöt vidare att upptaktsmöte för fotbollen skulle hållas den 10 mars.

Vid fastlagssöndagens högmässa i Lönsås kyrka, där kyrkoherde Brunius var liturg och predikant, medverkade Lönsås kyrkokör under ledning av kantor Stig Karlsson med dagens introitus samt Kyrie Elieson av Runbäck. Som postludium spelade kantor Karlsson Andante av Hesse.

4-2-70 NT

Fornåsas nya reningsverk byggs med tredje steget?

Det nya avloppsreningsverket i Fornåsa kommer att även omfatta tredje steget. Om Bobergs kommunalfullmäktige på måndag följer kommunalnämndens förslag till en s.k. paketanläggning. Tidigare har fullmäktige uppdragit åt kommunalnämnden att projektera en avloppsreningsanläggning, men det förslag som då framkom godkändes inte av Länsstyrelsens naturvårdssektion med hänvisning till de nya skärpta bestämmelserna för avloppsverk som trädde i kraft 1 juli 1969.

Därför har alltså nämnden föreslagit fullmäktige att besluta om en paketanläggning för en kostnad av 800.000 kronor. Det är det nya bostadsområdet som planeras i Fornåsas nordvästra del, som gjort en utbyggnad av avloppreningsverket nödvändig. Det avloppsverk som nu finns är nämligen dimensionerat för 450 personer, medan folkmängden i och med det nya området kommer att uppgå till omkring 650 personer.

Det nya reningsverket kommer att placeras omedelbart nedströms det befintliga verket, som enligt förslaget skall användas som slammagasin. För att slippa lägga det nya reningsverket för lågt, upptar också förslagit en pumpstation uppströms det gamla verket. Därifrån skall alltså avloppsvattnet pumpas upp i reningsverket.

Man satsar på en i handeln förekommande paketanläggning med en garanterad reningsgrad av 90 proc. både i fråga om biokemisk syreförbrukning och fosforreduktion. Man har funnit detta nödvändigt då det visat sig att av ett totalt fosforutsläpp från det gamla reningsverket på 300 kg, kommer inte mindre än 270 kilo från det kommunala avloppsvattnet. Vattnet från reningsverket släpps ut i ett dike, som mynnat ut i Svartån.

På många håll har man hyst en viss tveksamhet angående den ökade slammängd, som tredje steget innebär. Från ett reningsverk utan tredje steget får man ett slam som visat sig mycket användbart som jordförbättringsmedel. Det slam som alstras av tredje steget betraktas emellertid som oanvändbart för detta ändamål. Och blandar man de båda slamtyperna får man ett avsevärt försämrat jordförbättringsmedel.

— Det kan jag inte förstå, säger kommunalfullmäktiges ordförande Hugo Hall. Fosforn som fälls ut i slammet skulle ju i stället verka gynnsamt på växtligheten. På andra ställen har man blivit av med slammet genom att sälja det till lantbrukare och vi hoppas väl på något liknande här.

Aska-Bobergs sparbank ökade inlåningen 15 proc

Aska—Bobergs sparbank i Motala redovisar för 1969 en inlåningsökning med 15 procent. Bankdirektör Rune Hjelmar betecknar den ökade inlåningen som mycket glädjande, särskilt om man jämför med inlåningsökningen för landets sparbanksrörelse i sin helhet vilken uppgick till 7,2 procent. Under den senaste femårsperioden har Aska—Bobergs sparbank haft en genomsnittlig inlåningsökning med 17 procent per år. Allmänhetens inlåning ökade under året med 4 900 000 kr och den totala inlåningen var vid årsskiftet 37 125 000 kr. Insättarna erhöll i räntor 2 172 000 kr.

— Antalet sparbanker i landet har under 1969 minskat från 326 till 296, omtalar bankdirektör Hjelmar. Aska—Bobergs sparbank håller sin ställning som en av landets mera betydande sparbanker och det är därför naturligt om vi strävar efter att behålla karaktären även i fortsättningen trots förslagen till sammanslagning av sparbanksenheterna, fortsätter hr Hjelmar. Sparbankens styrelse skall före 1 april tillsammans med fem andra sparbanker avge yttrande om en sammanslagning, men hittills har man inom Askabanken inte haft några intressen för sammanslagningen. Ytterligare fem sparbanker i länet skall avge sitt.

Utlåningen till allmänheten uppgick 1969 till 35 916 000 kr, vilket var en ökning med 5 900 000 kr. Förvärvande av obligationer har ökat med 500 000 kr till ett nominellt värde av 2 475 000 kr och ett bokfört värde av 1 845 000 kr. Den direkta förräntningen av obligationerna var vid årsskiftet 7,75 procent av det bokförda värdet. Banken har haft en omslutning av 2 961 000 kr och förvaltningskostnaderna har uppgått till 390 000 kr. Som nettovinst redovisas 60 800 kr efter en av- och nedskrivning med 189 600 kr. Skatter har betalts med 57 200 kr och sparbankens fonder har varit 1 120 000 kr. Fastighetsinnehavet är oförändrat och det bokförda värdet är här 1 350 000 kr. Sparbanken har tre kontor med huvudkontor i Motala samt avdelningskontor i Fornåsa och Fågelsta.

BOBERG

Bobergs lokalavd. av folkpartiet har tillsammans med Aska avd. hållit årsmöte. Ombudsman Curt Björkquist, Linköping, informerade om kommande verksamheter. Till styrelse för Bobergsavd. valdes ordf. Hans Victorsson, Söräng, vice ordf. Rune Eriksson, Hycklinge, kassör Olle Andersson, Fornåsa, sekr. Sven Månsson, Älvestad. Övriga i styrelsen blev Lennart Jarander, Tornby, Gunnar Andersson, Fornåsa, och Sven Svensson, Fornåsa. Till studieorganisatör utsågs Olle Andersson, Fornåsa.

FORNÅSA-BINGO

i BYGDEGÅRDEN torsdagen den 12/2 kl. 19.15

Vi spelar om: 24 st. presentkort om 150:—, 120:—, 70:— och 40:— (Domus), 8 specerikorgar, 4 kotlettbrickor.

2×6 + EXTRA SPEL ocn SNABBIS. — 1 kr per bricka.

Vid bingo nr 4 utdelas extra p-kort à 100:— under 50 drag på full bingo samt vid bingo nr 8 p-kort à 200:—.

Vid särdragning på full bingo får förloraren p-kort på 25:—.

Vid köp av 10 brickor 1 gratisbricka. 15 brickor 2 gratis.

Platsbeställning per tel. 0141/701 21 onsdag kl. 17—19 samt speldagen kl. 12—14.

Vi hälsar alla hjärtligt välkomna! Bobergs TK.

24-2-70 NT

Fornåsa får NYFÖRVÄRV

Ett nyförvärv har Fornåsa IF fått inför årets fotbollssäsong. Det är Håkan Ring, 23, från div. VI-klubben Linköpings BK, som är klar för Fornåsa till seriestarten. Han är anfallsspelare och gjorde ett gott intryck när han gjorde ett "hemligt" provspel för FIF i en träningsmatch mot Kristberg förra sommaren. Det är vidare klart att Fornåsa får behålla Roger Bådmyr och Jan Franzén som varit på glid till Wolfram respektive Fågelsta.

Nytt reningsverk i Boberg beräknas kosta 800 000 kr

Naturvårdssektionen på länsstyrelsen har meddelat att statsbidrag inte kunde utgå till skissat nytt avloppsverk i Fornåsa och att tillstånd inte heller är att påräkna för anläggningen, såvida inte tredje steget med kemisk rening utförs. Kommunalnämnden har därför beslutat projektera en s k paketanläggning planerad medströms om det befintliga verket. Det aktuella området är beläget inom fastigheterna Hycklinge Mellangård 4:2 och 4:3 och i direkt anslutning till befintlig bebyggelse i nordvästra delen av samhället. Inom området finns tre hyreshus och 37 radhus och villor motsvarande en folkmängd av 250 personer. Folkmängden i samhället uppgår f n till cirka 400 personer, varav cirka 375 är anslutna till de allmänna va-anläggningarna. Sedan aktuellt planområde bebyggts kommer folkmängden att uppgå till cirka 650. Inom samhället finns ett väl utbyggt vatten- och avloppsledningsnät. Vattenverkets kapacitet uppgår till cirka 700 personers anslutning. Reningsverket är dimensionerat för 450 kr.

Enligt förslaget skall avloppsledningarna från området avledas med självfall till blivande avloppspumpstation. Vattenledningarna anslutes till befintliga ledningar samt utformas för cirkulation. För att avleda ytvattnet anläggs separata ledningar. Reningsverket utformas för mekanisk-biologisk-kemisk rening med en garanterad reningsgrad avseende biokemisk syreförbrukning och fosforreduktion om 90 proc vardera. En reduktion av fosformängden i det kommunala spillvattnet med fällning i reningsverk måste komma till stånd. Den befintliga anläggningen avses att bli nyttjad som slammagasin inrymd i en ventilerad plåtbyggnad. Spillvattnet tillförs reningsanläggning genom pumpning och för att uppta stötbelastningarna härifrån dimensioneras verket för en folkmängd av 1 000 personer.

Recipienten utgörs av en åkerledning utmynnande i Svartån. Allt spillvatten föreslås lyft i en pumpstation, varifrån spillvattnet pumpas till den nya reningsanläggningen.

Kostnaderna för dessa anläggningsdelar beräknas till 800 000 kr, varav ledningar inom nyexploaterat område 200 000 kr, gator exkl ytbeläggning inom nyexploaterat område 100 000 kr, avloppspumpstation 60 000 kr, reningsanläggning inkl byggnad 400 000 kr samt marklösen m m 40 000 kr. Efter statsbidrag torde den kommunala investeringen uppgå till 550 000 kr.

Kommunalnämnden föreslår fullmäktige besluta bygga reningsverk i Fornåsa i enlighet med upprättat förslag. Finansieringen föreslås ske med 70 000 kr av anslaget i fjolårets stat, 100 000 kr ur allmänna investeringsfonden till gator m m, 250 000 kr i statsbidrag och ett 15-årigt amorteringslån på 380 000 kr. Vidare förslås att ett tillfälligt lån på 200 000 kr upptas under byggnadstiden, då 75 procent av statsbidraget inte utbetalas förrän avloppsverket är färdigbyggt och besiktigat.

Vår SON,
Jeanettes lillebror Patrik
Birgitta och Weine Ryding
f. Brandt
Ljungsbro
J. G. Westmans BB, Regionsjukhuset, Linköping, den 3/2 1970.

5-2-70

Det stod i CORRESPONDENTEN

1870. KUNGÖRELSER. Restmöte å nästlidna års kommunalutskylder och stämmoböter förrättas å Rådhuset Tisdagen den 8 i denna månad från kl. 9 till kl. 12 f m.

Bal anställes å Bankebergs gästgifvaregård Söndagen den 6 Februari, kl. 1/2 7 e. m. Biljetter à 1 rdr 50 öre för herrar och 1 rdr för damer (supé inberäknad). T. J. Carlsson.

ÖSTRA STAMBANAN. Petter Jönsson i Träslända var en skarpsinnig och klarseende statsman. Från hans läppar flödade stundom sanningar, som torde blifva tillämpliga för alla tider.

Under striden för många år sedan om jernvägsanläggningarna anmärkte han, att hwar och en ville ha en jernväg till sin dörr, och så är det ännu i dag; fråga är till och med om man numera nöjer sig med en. Örebo län gifwer i det fallet ett bemärkanswärdt begär tillkänna att wilja hafwa alla jernvägar dragna till sin dörr.

1920. TEATER OCH MUSIK. Ronny Johansson, vår stora danskonstnärinna, kommer den 10 febr. till Linköping för att uppträda å härvarande teater.

ARBETSKONFLIKTEN. Förlikningskommissionen har de sista dagarna ej varit i kontakt medparterna i verkstadskonflikten men torde energiskt arbeta på sitt förslag till riksavtal vid järnbruken. Den lockout som har utlysts omfattar för närvarande 90 000 arbetare.

MOHRISKA BIOGRAFEN. På axel gevär, Chaplins roligaste film. Fr. Isabellas skönhetsinstitut, lustspel i två akter. Svenska journalen. Bilder från Åre m. m. Föreställningar kl. 6, 7.30 och 9.

LINKÖPINGS TEATER. Oscar Winges sällskap, Torsdagen den 5 februari kl. 8 e. m. Parsängarna, fars i 3 akter av Salisbury Field.

* * *

1/2 70

BOBERG

Fornåsa ka. Sönd. 10 ssk; 11 högm. Onsd. 19 pass.-gudstj., sång av Ingemar Gustafsson. Torsd. 16 flicksyf. i Prästgården.

Lönsås ka. Sönd. högm. se Fornåsa ka; 11 ssk i skolan. Torsd. 19 pass.-gudstjänst.

Ekebyborna ka. Sönd. 9.30 (obs. tiden) högm., Brunius.

Ask ka. Sönd. 15 (obs. tiden) passionsgudstj., Torhed, Bobergskören, därefter i Klockaregården.

Normlösa ka. Sönd. 11 Yngve. Tisd. 19 kyrkobr. i Prästgården.

Vallerstads ka. Sönd. 9.30 Yngve; 10.45 ssk. Tisd. 19 kyrkobr. i Normlösa Prästgård. Torsd. 15 kyrkl. syf. hos Hjördis Karlsson, Vallerstad Västergård.

Skeppsås ka. Sönd. se Normlösa, Vallerstad, Älvestad. Tisd. 19 kyrkobröderna i Normlösa Prästgård.

Älvestads ka. Sönd .11 Torhed, ssk. Tisd. 19 kyrkobr. i Normlösa Prästgård.

Österstads mk. Fred. 19.30 alliansmöte. Tisd. 18 scoutmöte.

Fornåsa, Betel. Fred. 18 UK; 19.30 gem. möte i Österstads mk, flera talare, sång, musik. Lörd. 19.30 gem. möte i Skeppsås mk, flera talare, sång, musik. Sönd. 10 ssk; 11.15 gudstj., Hjälmbeck m. fl.; 18 gem. möte i Salem, Borensberg, flera talare, sång, musik. Onsd. 19.30 gem. möte i Olstorps mh, flera talare, sång, musik. Fred. 19.30 gem. möte i Sporthallen, Hällaskolan, Borensberg, flera talare, sång, musik.

Fornåsa, Betania. Fred. 19.30 alliansmöte i Österstads mk. Lörd. 19.30 alliansmöte i Skeppsås mk. Sönd. 11 Helge Anderson; 18 alliansmöte i Salem, Borensberg. Onsd. 19.30 alliansmöte i Olstorps mh. Fred. 19.30 alliansmöte i Sporthallen, Borensberg.

Skeppsås mk. Lörd. 19.30 alliansmöte. Sönd. 11 gudstj., Helge Olsson; 18 alliansmöte i Salem, Borensberg. Onsd. 19.30 alliansmöte i Olstorp. Torsd. 19.30 studiemöte. Fred. 19.30 alliansmöte i Filadelfia, Borensberg.

Vallerstads mh. se Skeppsås.

Stor oenighet även denna gång om Motalablockets bostadskvot

Inte heller den här gången lyckades samarbetsnämnden för Motalablocket att fördela bostadskvoten i full enighet. På fredagen höll man sitt sammanträde där man bl. a. skulle fördela bostadskvoten för de närmaste tre åren. Två förslag förutom arbetsutskottet framlades vid sammanträdet om en annan fördelning. Inget av förslagen vann emellertid gehör hos majoriteten i nämnden som beslutade helt i enlighet med arbetsutskottets förslag. Det var sista gången samarbetsnämnden fördelade bostadskvoten.

Beslutet innebär att Motala vidgade kommun (med Godegård, Borensberg och del av Boberg) för 1971 får 39.300 kvm i grundkvot och en extrakvot om 5.300 kvm. För 1972 erhåller Motala 35.500 kvm och för 1973 35.500 kvm.

Anledningen till att man inte fördelar kvoten inom den vidgade kommunen är att ett bostadsbyggnadsprogram snart kommer att framläggas där man skall redovisa var någonstans inom den vidgade kommunen som lägenheterna skall byggas.

För Vadstenas vidkommande innebär siffrorna för de tre närmaste åren följande 4.300 kvm, 3.500 kvm och 3.500 kvm. Här yrkade ledamoten Christer Eke-Göransson en höjning av kvoten för Vadstenas och Askas del på bekostnad av Motala. Detta förslag förkastades dock.

För Tjällmos vidkommande får man för samtliga tre år 600 kvm varje år att bygga. Ett förslag som väcktes i arbetsutskottet av hr Caleb Nilsson med instämmande av hrr K. G. Broomé, Borensberg, och Thore Pettersson, Motala.

Aska slutligen får under samtliga tre år 400 kvm varje år att bygga. Här yrkade hr Tore Lindhe att Aska skulle erhålla 600 kvm första året och 500 kvm de två åren därefter. Även detta förslag förkastades.

Mot beslutet om fördelningen reserverade sig ledamöterna från Vadstena, Aska och Folkunga medan däremot Tjällmo som också står utanför den vidgade kommunen från 1971 instämde i arbetsutskottets förslag.

Hittills har samarbetsnämnden aldrig lyckats att fördela bostadskvoten i total enighet och detta är inte heller att vänta eftersom varje ledamot i nämnden vill se till att den egna kommunen får tillräckligt stor kvot.

Det var emellertid första gången som Tjällmo stödde arbetsutskottets förslag till fördelning. Men så hade man också i arbetsutskottet fått en höjning med 200 kvm mot den tidigare preliminära fördelningen.

Nu kan samarbetsnämnden vila ut. Det var förmodligen den sista gången man fördelade bostadskvoten eftersom man från 1974 är en enda kommunal enhet. Men den gången blir det den vidgade kommunens styrelse som får fördela bostäderna inom kommunen. Och det problemet lär inte bli bätre att lösa...

BOBERG

14/2 70

Skolmatsedel för Boberg. Måndag kokt varmkorv, potatismos. Tisdag biff à la Lindström, potatis, sås. Onsdag redd grönsakssoppa. Torsdag fiskgrilletter, persiljesås, potatis. Fredag fläskkarré, äppelmos, sås, potatis.

BOBERG

16/2 70

Gammeldansens vänner i Fornåsa hade i lördags dans i Bygdegården med 120 besökande. För musiken svarade Arne Olssons.

Lönsås-Älvestads arbetarekommun har hållit årsmöte i Lönsåsgården med god tillslutning. Av verksamhetsberättelsen framgick att sju möten hållits under året. Medlemsantalet var vid årsskiftet 107. De i styrelsen som stod i tur att avgå omvaldes, varför styrelsen består av ordf. Lars Törnroth, sekr. Olof Lindroth, kassör Ingvar Karlsson och studieledaren Ebbe Lundgren. Revisorer är Einar Karlsson och Georgion Andersson. Till ombud på distriktskonferensen valdes Birger Ljungberg och Einar Fransson. Till ny ordförande i valkommittén efter Bernth Ohlsson, som avsagt sig uppdraget efter 30 års ledning, valdes Lars Törnroth. Ordf. framförde arbetarekommunens tack för det goda arbete som han nedlagt under de gångna åren.

Efter förhandlingarna följde ett kaffesamkväm.

"Värdinnor" på konsumentträff

Ett 100-tal "värdinnor", deltagare i inte mindre än fem olika värdinnekurser, blev på tisdagskvällen konsumentupplysta på Epa i Motala. Damerna fick se när chefen för livsmedelsavdelningen, Uno Zetterström, styckade en kvarts gris (bilden). En del fina djupfrysningstips gavs också av en konsulent i ämnet. Gästerna kom från Svenska kyrkans studieförbunds värdinnekurser i Motala, Skänninge, Mjölby och Vadstena samt från TBV:s värdinnekurs i Motala. Det var första gången som de fem grupperna konsumentupplystes gemensamt.

BOBERG

Fornåsa-BINGO

i BYGDEGÅRDEN torsdagen den 19/2 kl. 19.15

Vi spelar om: 24 st. P-kort 150: —, 120: —, 70: —, 40: — (Domus), 8 specerikorgar, 4 st. kotlettbrickor.

2×6 + EXTRASPEL och SNABBIS

Vid bingo nr 4 utdelas extra P-kort à 100: — vid full bingo under 50 drag samt vid bingo nr 8 P-kort à 200: —.

Vid förlorad särdragning å full bingo utdelas presentkort å 25 kronor.

1: — per bricka. Vid köp av 10 brickor 1 gratisbricka. Vid köp av 15 st. 2 gratis.

Platsbeställn. per tel. 0141/701 21 onsdag kl. 17—19, speldagen kl. 12—17.30.

Vi hälsar alla hjärtligt välkomna!

BOBERGS TK

BOBERG

Fornåsa-BINGO

i BYGDEGÅRDEN torsdagen den 26/2 kl. 19.15

Vi spelar om: 24 st. P-kort 150: —, 120: —, 70: —, 40: — (Domus), 6 specerikorgar, 2 köttbrickor, 4 st. kotlettbrickor

2×6 + EXTRASPEL och SNABBIS

Vid bingo nr 4 utdelas extra P-kort à 100: — vid full bingo under 50 drag samt vid bingo nr 8 P-kort à 200: —.

Vid förlorad särdragning å full bingo utdelas presentkort å 25 kronor.

1: — per bricka. Vid köp av 10 brickor 1 gratisbricka. Vid köp av 15 st. 2 gratis.

Platsbeställn. per tel. 0141/701 21 onsdag kl. 17—19, speldagen kl. 12—17.30.

Vi hälsar alla hjärtligt välkomna!

BOBERGS TK

Det stod i CORRESPONDENTEN

1870. LINKÖPING. Dederingska gården vid Stora torget härstädes försåldes i går, genom offentlig auktion, till Hr Inspektor Quillén för en köpesumma af 20.000 rdr rmt. (16/2)

STADSFULLMÄKTIGE hafwa, enligt det i ett föregående nummer af denna tidning anförda beslut, förlagt, på grund af kommittérades gifna förslag, platsen för "en ny badbassin wid slutet af Drottninggatan, norr om den der förlagda bryggan med pumpar, hwilkens anwändande icke möter — efter hwad redogörelsen förtäljer — något hinder från Kinda kanaldirektion". Detta stadsfullmäktiges beslut har, för att döma af de många, hwilkas åsigter wi haft tillfälle att förnimma, inom staden framkallat ett ganska allmänt missnöje. (19/1)

ANCHOR-LINIEN. Direkte till America från och med Mars månad hvarje Tisdag. Alla närmare upplysningar lämnas beredvilligt af Mauritz Hydén i Linköping, af Konungens befallningshafvande här i länet befullmäktigad agent. (19/1)

1920. LÄNET OCH STIFTET. Linköpingsutställningens arbetsutskott hade i går afton åter sammanträde under ordförandeskap af grosshandlaren Albert Lagerström å utställningens kommissariat. I musikfrågan beslöts nu för nöjesfältets del engagera en nio man stark orkester ur Skyttegillets musikkår. Kommissarierna fingo i uppdrag att infordra anbud å fotograferingen vid utställningen. Vidare beslöts att för hela utställningstiden, den 15 juli—15 augusti, förhyra cirkusbyggnaden. (17/2)

STADSFULLMÄKTIGE. Folkskolestyrelsen har inkommit med förnyat utlåtande i ärendet angående uppförande av nytt skolhus i Tannefors. (17/2)

LÄNET OCH STIFTET. Göteborgs högskolas styrelse har kallat docenten vid högskolan A. L. Romdahl till innehavare av den personliga professuren i konsthistoria och konstteori, vars upprättande tidigare beslutats. (19/2)

14-2 70

BORENSBERG

Logen 5505 Klockrike har haft möte hos Maj o. Tore Eriksson, Skogslyckan. Mötet leddes av ordf. Sören Andersson. Man diskuterade bl.a. en skidutflykt till Omberg den 22 februari, samt vårens första föreläsning som arrangeras i Klockrikegården den 26 febr. Där kommer forskningsresande Jan Högberg att tala om "Lejonens rike" samt att visa film och stillbilder. Kjell Pettersson utsågs att vara ansvarig för all annonsering i samband med logens verksamhet. Som avslutning spelades en stunds bingo.

Skolmatsedel för Bergvallaskolan—Hällaskolan, Borensberg. Måndag potatisbullar, fläsktärning, lingon. Tisdag kalops, potatis, rödbetor. Onsdag stuvade grönsaker med falukorv. Torsdag köttbullar, sås, potatis, lingon. Fredag ingen bespisning.

— Karlsby skola: Måndag kålpudding, potatis, lingon. Tisdag stuvade grönsaker, falukorv. Onsdag kalops, potatis, lingon. Torsdag fiskgratin, potatis. Fredag ingen lunch.

4/12 70

Boberg

Fornåsa—Lönsås cp-avdelning höll på tisdagen årsmöte under ledning av ordföranden Sven Johansson, Karstorp, Lönsås. Vid mötet skedde förnominering till höstens riksdagsmannaval. Avdelningen har ett 50-tal medlemmar. Styrelsen omvaldes.

Samtidigt höll Älvestads cp-avdelning årsmöte under ledning av ordföranden Arne Löv. Även här skedde förnominering till höstens riksdagsmannaval. Styrelsen omvaldes.

Normlösa baptistförsamlings systraförening har haft årsmöte. Styrelsen omvaldes med fru Maja Arnander som ordförande. Insamlade medel under året uppgick till 3 025 kr. Bidrag har givits till baptisternas kvinnoförbund, sociala missionen samt sjömansmissionen. Största delen har dock gått till renovering av Salem.

Aska och Bobergs fp-avdelningar har haft årsmöte på Fornåsa café, där ombudsman Curt Björkquist, Linköping, informerade om arbetet. I Askaavd, som har ca 35 medlemmar, nyvaldes i styrelsen Ernst Nilsson, Tranberga. Ordförande är lantbrukare Olle Andersson, Sjökumla. Bobergsavdelningen omvalde styrelsen med H Victorsson som ordförande.

Orbs 78

BOBERG

Fornåsa ka. Sönd. 9.30 högm.; 10.30 ssk.

Lönsås ka. Sönd. 11 högm.; 11 ssk i skolan. Månd. 16.30 flicksyf. i Lönsåsgården.

Ekebyborna ka. Sönd. 11 högm., Torhed.

Ask ka. Sönd. 11 se Ekebyborna ka.

Normlösa ka. Sönd. 11 Samuelsson.

Vallerstads ka. Sönd. 9.30 Torhed; 10.45 ssk.

Skeppsås ka. Sönd. se Normlösa, Skeppsås el. Älvestad. Onsd. 14 kyrkl. syf. hos Signe Ek, Berg.

Älvestads ka. Sönd. 9.30 Samuelsson, ssk.

Österstads mk. Sönd. 18 gudstj., H. Wilmenius, sång. Tisd. 18 scoutmöte.

Fornåsa, Betel. Fred. 19.30 gem. möte i Sporthallen, Hällaskogen, Borensberg. Lörd. 13 UK; 19.30 gem. möte i Klockrikegården. Sönd. 10 ssk; 11.15 gudstj., Skogwik m. fl.; 18 avsl.-möte av gem. serien i Bygdegården, Fornåsa. Onsd. 19.30 bön. Torsd. 19 systramöte i Tornby.

Fornåsa, Betania. Fred. 19.30 alliansmöte i Sporthallen, Borensberg. Lörd. 19.30 alliansmöte i Klockrikegården. Sönd. 11 gudstj., Hjälmbeck; 18 alliansmöte i Bygdegården, Fornåsa.

Skeppsås mk. Lörd. 19.30 alliansmöte i Klockrikegården. Sönd. 11 gudstj., Lidehorn; 18 alliansmöte i Bygdegården, Fornåsa. Tisd. 14 sym. hos Ingeborg Nilsson, Rektorsgården.

Vallerstads mh. Sönd. se Skeppsås. Tisd. 19 symöte.

23/2 70

Boberg

Bobergs pensionärsförening höll årsmöte på lördagen i Fornåsa bygdegård. Styrelsen omvaldes med hr Manfred Hansson som ordförande. Han utsågs också till studieledare och till ombud i ABF. Resekommitté blev hrr Martin Emilsson, Manfred Hansson och fru Svea Klint. Sommarens flerdagarsresa skall gå till Värmland i juni. Fyra nya medlemmar välkomnades i föreningen, som har 80 medlemmar. Kapten Christer Andersson med fru från frälsningsarmén i Motala medverkade med sång och musik. Även frälsningsarmén i Norrköping var företrädd av ett par officerare.

SÅ ODLAS MASK OCH FLUGLARVER I KLOCKRIKE

Odlingen delvis hemlig

2 milj metmaskar uppföds

Protesterna mot det djurplågeri många anser vara begånget då en mask sätts på en metkrok har varit många och högljudda. Allt motstånd till trots slår sig fiskare till ro med sitt fiskeredskap vid en sjö under varje dag på året. Fiske med levande bete används främst av nöjes- och sportfiskare och kritikerna menar att när fångsten inte har något samband med försörjning borde levande bete inte få förekomma under några omständigheter. I Klockrike finns en man, som tagit fasta på att djurplågeri i viss omfattning äger rum vid fiske och han har beslutat sig för att göra någonting åt detta i stället för att enbart kritisera.

I ett svalt källarrum odlas mask i stora mängder. Holger Andersson t. v. är firmans "allt i allo" och visar firmans innehavare, ingenjör Birger Abelius, att tillväxten på masken är fullt tillfredsställande.

I det lilla samhället fanns en gång en kvarn och den har herr Birger Abelius renoverat och byggt om till en mindre industrifastighet. Här odlas mask och fluglarver i stor omfattning och arbetet med att framställa nya beten och finna nya användningsområden för mask pågår helt vetenskapligt. Herr Abelius har viss kemisk utbildning vilken är nödvändig för att kunna framställa de riktiga kulturerna för maskodling och andra experiment.

— Marknaden för metmask i Sverige är enorm. Vi föder här upp c:a två miljoner maskar om året och detta motsvarar endast 5 procent av den svenska marknaden. Om min satsning på att framställa frystorkad mask visar sig vara lyckosam kommer vi emellertid att öka vår produktion avsevärt, säger herr Abelius vid en intervju.

TORKAD MASK

— Frystorkad mask hoppas jag kommer att bli framtidens melodi. Dels kan masken förvaras i nära nog oändlig tid utan bekymmer och dels kommer vi ifrån det djurplågeri, som utan tvekan blir begånget vid fiske med mask. Frystorkar är emellertid en mycket dyr apparatur och jag har ännu ingen möjlighet att själv skaffa en utan måste använda mej av andra industriers. Praktiska försök har pågått i olika sammanhang men det är svårt att få fiskare att prova någonting nytt, menar herr Abelius.

Masken odlas i två tusen plastbyttor, som finns placerade i ett svalt rum. Kulturen maskarna lever i är inte vanlig jord utan en för detta ändamål sammansatt massa, som till största delen består av avfall från cellulosaindustrin.

kommit att mask troligen kan bryta ned de ämnen, som är orsaken till lukten. Lyckas detta kommer ett mycket stort problem att vara löst på ett billigt och enkelt sätt.

VISS SKEPSIS

En viss skepsis har emellertid mött herr Abelius men han tror på sina teorier, som med viss framgång provats i utlandet. Nu söker han bara intresserade svinuppfödare, som är villiga att åtminstone tillfälligt prova hans metod.

Masken kan även få en viss användning som föda. I hönsfåglars naturliga föda ingår mask och kanske kan broileruppfödarna erhålla en bättre produkt med detta foder.

Jorden, som finns i anslutning till reningsverk, är nära nog steril under speciella betingelser. När de är färdiga skördas de och placeras i ett nollgradigt rum där de kan leva i c:a tre månader. Vid rumstemperatur skulle larven övergå till fluga på cirka en vecka.

Larverna och dess föda kontrolleras vid Statens Veterinärmedicinska Anstalt för att undvika att salmonella och botulin sprides.

Denna produkt har med stor framgång använts vid fiske och marknaden är även för denna produkt mycket gynnsam.

EXPERIMENT

Produktionen bedrives endast under den kalla årstiden och genomsnittet per dag ligger på c:a 10.000 st. En veckoproduktion kan under fördelaktiga omständigheter nå upp till 250.000 stycken.

Vid experiment med ädelfisk på limnologiska institutionen i Upp-

lighållits. I små kartonger ligger nu mört klara att användas som bete.

Många människor betraktar denna lilla industri, som ett litet kuriosaföretag utan egentlig framtid. Naturligtvis är det svårt att sia om vad som kommer att hända om 10 eller 20 år men en sak är klar. Herr Birger Abelius är en allvarligt sinnad man med idéer om hur olika problem kan tänkas bli lösta och räknar definitivt inte med att hans nuvarande sysselsättning är någon form av terapiarbete eller hobbyverksamhet. Sportfiskarna är troligen den största fritidsgruppen i Sverige och med deras stöd i form av viljan att försöka något nytt är det inte omöjligt att EKOL går en lysande framtid till mötes.

Avslutningsvis några verser, som finns att läsa på en kartong till en av firmans produkter.

O, Herre, låt mej få en fisk
som är så stor, jag ber
att framgent när jag skildrar den
jag slipper ljuga mer.

Text: HANS MANSON.
Foto: AKE SVENSSON.

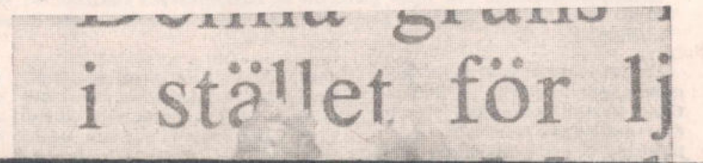

Maskarna sorteras ut när de nått tillräcklig storlek och paketeras för vidare befordran till fiskare och skolor. Fru Edit Johansson visar att dessa odlade maskar kan nå en ansenlig längd.

2 MILJ METMASKAR UPPFÖDS VARJE ÅR

I Klockrike finns en man som lever på maskar och fluglarver. Ja, det vill säga han äter dem inte utan föder upp och säljer till olika spekulanter. Köpare är av de mest varierande slag, skolor, fiskare, forskare etc, som alla har olika anledning att förvärva mask och fluglarver. Ingenjör Birger Abelius är mannen bakom firma EKOL:s avdelning i Klockrike. Han bedriver förutom uppfödning också viss experimentverksamhet.

Broileruppfödning, sterila jordar har t. ex. intresserat hr Abelius men han är också aktivt engagerad i att få bort det djurplågeri många anser vara begånget vid fiske med levande mask. Han gör försök med frystorkad mask och han satsar på att få sportfiskaren att gå över till att använda maggot, flyglarver, i stället för mask.

— SE SIDAN 12 —

CENTRALA DRIFTLEDNINGEN
STOCKHOLM

Stockholm den 9 februari 1970

Till företagsledaren

HJÄLP OSS UNDVIKA EL-RANSONERING

Som redan framgått av uppgifter i massmedia är kraftsituationen i landet för närvarande mycket ansträngd, vilket beror på att åren 1968-69 har varit extremt nederbördsfattiga. Sedan länge har kraftföretagen utnyttjat alla tillgängliga produktions- och importmöjligheter. Under den senaste tiden har dock situationen ytterligare skärpts och i vattenmagasinen finns i dag endast hälften av den för årstiden normala vattenmängden. Läget är så exceptionellt, att det sannolikhetsmässigt inträffar bara en gång på flera hundra år.

Centrala Driftledningen (CDL), som är kraftföretagens samarbetsorgan, har i detta läge beslutat vädja till landets elförbrukare, såväl allmänheten som företag och allmänna inrättningar, om en frivillig besparing fram till mitten av maj månad. Den besparingskampanj som CDL nu igångsatt har som mål att uppnå en minskning av elförbrukningen med 5 à 10 procent.

På grund av lägets allvar hemställer CDL härmed om Er medverkan i besparingskampanjen och rekommenderar att Ni inom Ert företag omgående låter vidta alla tänkbara åtgärder för att inskränka elförbrukningen där så är möjligt, utan att produktion och försäljning störs eller säkerheten eftersätts.

Några tänkbara besparingsåtgärder är att minska fasad-, skylt- och allmänbelysning, begränsa ventilation, stoppa tomgående maskiner och undvika elektrisk tillsatsvärme. Då det är av stor vikt att varje anställd hjälper till att begränsa elkonsumtionen, ber vi Er informera personalen och helst utse "spar-ledare" på arbetsplatserna. För att bistå dessa avser vi att inom kort tillställa Ert företag lämpligt material.

Det är CDL:s förhoppning att denna vädjan skall ge avsett resultat och att den elransonering som CDL nu förbereder som en säkerhetsåtgärd inte skall bli nödvändig.

För Centrala Driftledningen

Erik Gustafsson

POSTADRESS: FACK VÄLLINGBY 1 GATUADRESS: JÄMTLANDSGATAN 99 TELEGRAMADRESS: VATTENFALL
TELEFON: RIKSSAMTAL: 08-87 00 20 LOKALSAMTAL: 87 00 00

CENTRALA DRIFTLEDNINGEN
STOCKHOLM

Stockholm den 12 februari 1970

Till företagsledaren

Betr. elförbrukningen inom kontor, varuhus, butiker, hotell, restauranger, hantverks- och serviceanläggningar m m

Vi återkommer till vårt brev av den 9 februari angående elkraftsituationen i landet. Läget är alltmer kritiskt. Sedan CDL startat besparingskampanjen har framställning gjorts till Kungl. Maj:t om en ransoneringslag.

Elförbrukningen i landet måste skäras ned med 10 procent fram till dess vårfloden kommer. Det är därför nu av allra största vikt att effektiva besparingsåtgärder sätts in snabbt och blir så omfattande som möjligt. Ju större besparingarna blir desto mindre omfattning får en ransonering.

I vårt förra brev bad vi Er informera personalen och utse "spar-ledare". Samtidigt utlovade vi material till dessa, och vi bifogar här ett blad med spar-råd, vilka vi tror kan vara till nytta för spar-ledarna och annan berörd personal. Av naturliga skäl är dessa råd generellt hållna. Säkert finns det inom Ert företag speciella områden där det går att göra ytterligare besparingar. Spar-ledarna har här en stor uppgift att fylla.

För att varje anställd skall inse vikten av att elförbrukningen minskas, bör alla möjligheter utnyttjas för att informera personalen på alla nivåer. Ert personliga initiativ är härvid av utslagsgivande betydelse.

Vår erfarenhet är att upprepade påminnelser krävs för att ge ett effektivt resultat i elsparandet. Som hjälp kommer vi att inom kort översända ytterligare material i form av affischer och påminnelsemärken.

Vi vill rekommendera Er att vid behov ta kontakt med Er kraftleverantör.

CDL vädjar om Er medverkan i denna landsomfattande sparkampanj och ber att få tacka för de insatser som görs inom Ert företag.

För Centrala Driftledningen

Erik Gustafsson

POSTADRESS: FACK VÄLLINGBY 1 GATUADRESS: JÄMTLANDSGATAN 99 TELEGRAMADRESS: VATTENFALL
TELEFON: RIKSSAMTAL: 08-87 00 20 LOKALSAMTAL: 87 00 00

I väntan på vårfloden . . .

MINSKA ELFÖRBRUKNINGEN!

Rekordtorkan under två år har gjort att vattnet tryter i sjöar och älvar. Alla reserver är utnyttjade, även import.

Vi måste minska elförbrukningen med 10 % fram till dess vårfloden kommer.

FÖLJ DESSA SPAR-RÅD!

Belysning

Släck helt dekorativ belysning, även fasadbelysning. Minska allmänbelysning - skruva ur ett antal lampor eller lysrör. Reducera exponeringsljus över diskar, gondoler och i skyltfönster så långt möjligt. Släck arbetsljuset, när Ni går ifrån. Minska eller släck belysning i korridorer och liknande utrymmen. Och minsta möjliga kvälls- och nattbelysning!

Värme och ventilation

Sänk temperaturen något i elvärmda lokaler, särskilt på natten. En sänkning med 2 grader kan betyda ungefär 10 % mindre elförbrukning så här års. Reducera ventilationen, om möjligt stäng av helt vissa tider. Undvik onödig vädring.

Spis/kyl/frys

Håll kyl- och frysanläggningar väl avfrostade. Disk- och tvättmaskiner bör om möjligt köras helt fyllda. Använd elspisar och ugnar rationellt. Koka i minsta möjliga vatten, ta vara på eftervärmen o s v.

MEN...EFTERSÄTT INTE SÄKERHETEN!

CDL (h)
12. 2. 1970

CENTRALA DRIFTLEDNINGEN
STOCKHOLM

Stockholm den 18. 2. 1970

Till företagsledare och chefer
inom industri, handel, statliga och
kommunala företag och förvaltningar m. fl.

Betr. EL-SPARANDET

Med hänvisning till tidigare brev översändes härmed ett antal av utlovade affischer och märken. Vi ber att de utsedda spar-ledarna ser till att dessa påminnelser snarast möjligt blir spridda inom arbetsplatserna. De större affischerna är avsedda att anslås t ex i matsalar, omklädningsrum, entréer och liknande trafiktäta platser. Småaffischerna är främst avsedda att placeras vid strömbrytare eller andra lämpliga ställen.

Om ytterligare exemplar behövs ber vi Er kontakta Fera i Stockholm (08/22 58 90, Norrtullsgatan 6, 113 29 Stockholm) eller Er el-leverantör med begäran att denne vidarebefordrar Ert önskemål till Fera.

För Centrala Driftledningen

POSTADRESS: FACK VÄLLINGBY 1 GATUADRESS: JÄMTLANDSGATAN 99 TELEGRAMADRESS: VATTENFALL
TELEFON: RIKSSAMTAL: 08-87 00 20 LOKALSAMTAL: 87 00 00

Spar el nu !

Spar el nu!
...i väntan på vårfloden.
Spar el nu!
...i väntan på vårfloden.
Spar el nu!
...i väntan på vårfloden.
Spar el nu!
...i väntan på vårfloden.
Spar el nu!
...i väntan på vårfloden.
Spar el nu!
...i väntan på vårfloden.

...i väntan på vårfloden.

CDL (Centrala Driftledningen — Kraftindustrins Samarbetsorgan)

Bostadskvoten inom Motala kommunblock har fördelats

Bostadskvoten för åren 1971, 1972 och 1973 fördelades vid sammanträde med samarbetsnämnden inom Motala kommunblock på fredagen. Arbetsutskottets förslag segrade med 16 röster mot sex sedan två ändringsförslag röstats bort. Det ena väcktes av hr Christer Eke-Göransson, Vadstena och gick ut på att Vadstena skulle få 13 000 kvm bostadsyta mot av AU föreslagna 11 300 kvm för de tre åren. Det andra förslaget kom från hr Tore Lindhe, enligt vilket Aska borde få 600 kvm för vart och ett av åren mot AU:s bud på 400 kvm vardera året. De båda nyväckta förslagen ställdes mot varandra och Askaförslaget föll bort. Samma sak hände med Vadstenaförslaget som ställdes mot AU-förslaget.

Totalt fanns 126 000 kvm bostadsyta att fördela under de tre åren. Enligt det segrande förslaget får Motala därav 1971 39 500 kvm jämte 5 300 i reservkvot, 1972 35 500 kvm och 1973 också 35 500 kvm bostadsyta. För Vadstenas del blir motsvarande bostadsyta 4 300 kvm, 3 500 kvm och 1973 också 3 500 kvm. Tjällmo kommun får 600 kvm bostadsyta för vart och ett av åren 1971—1973. Aska kommuns del blir 400 kvm för vardera året. Fördelningen av bostadsytan inom den vidgade Motalakommunens bebyggelseområden sker på sammanträde 16 mars.

Mot beslutet reserverade sig representanterna från Vadstena och Aska. Motala stads begäran om fördelning av kostnaderna för huvudtomtnät för Motalablocket återremitterades till arbetsutskottet, då Vadstenarepresentanterna inte var säkra på om Vadstena ville vara med. Beträffande lokalisering av bebyggelse till olika bebyggelseområden inom blocket skall en undersökning utföras va-nätet för att få grepp om vilka orter som kan mottaga nytt eller fortsatt byggande.

Samarbetsnämnden biföll Vadstenas begäran om kommunal borgen för lån å högst 1,4 milj kr under högst 30 år för nybyggnad åt Vadstena folkhögskola. Borgensåtagandet skall underställas regeringen för godkännande.

UNDERSÖKNING INOM BLOCKET KRING AVLOPP

Samarbetsnämnden för Motalablocket beslutade på fredagen att rekommendera kommunerna i Motalablocket att fatta beslut om att en recipientundersökning skall genomföras i blocket. Vilka orter som skall beröras av undersökningen skall samarbetsnämnden senare fatta beslut om. Frågan har väckts av DK-ordföranden i Motala, kommunalrådet Per Ström, och frågan har därefter gått till samarbetsnämnden.

Vid behandlingen i samarbetsnämnden på fredagen var ledamöterna eniga om att en sådan undersökning borde komma till stånd.

Det blir nu sammanläggningsdelegerade för den vidgade kommunen Motala och fullmäktige i Vadstena, Aska och Tjällmo som får ta ställning i frågan.

Meningen är att man skall undersöka vilka möjligheter det finns i befintliga anläggningar.

Detta är av stor vikt i samband med bostadsplaneringen inom blocket. Om man planerar bostäder där olika tätorter att ta emot avloppet det saknas en fullgod recipient för avloppet kan man tvingas att investera stora summor i detta i efterhand.

Kostnaderna för den planerade recipientundersökningen skall fördelas på proportionellt sätt mellan kommunerna inom blocket. Motala stad har lovat att stå för förskotteringen av beloppen till dess undersökningen är genomförd och sluträkningen föreligger.

†

Vår käre Make
och Far

Roland Kindlundh

* 29/6 1902

† 16/2 1970

Katrineholm den 16 februari 1970.

HERTA

Inger

SYSKON

Övrig släkt och vänner.

Jordfästning har ägt rum.

Boberg

14/2 70

Älvans socialdemokratiska kvinnoklubb med 18 medlemmar har till ny ordförande utsett Ingeborg Nilsson och till ny sekreterare Märta Berg.

Normlösa kyrkliga arbetskrets har haft årsmöte hos fru Sonja Munter, Sjövik. Föreningens kassa balanserade på 7 170 kr med behållning vid årets slut av 5 351 kr. Följande anslag beviljades: DHR 100 kr, De blindas förening 100, kyrkans sjömansvård 300, IM 100, svenska kyrkans mission 200, julgåvor 200 kr. Till Lutherhjälpens fasteinsamling anslogs 300 kr. Medlemsantalet är 14.

Boberg

21/2 70 ÖC

Bobergskören med kantor Bertil Korsfeldt som ledare medverkade förra söndagen vid gudstjänsten i Asks kyrka, där även Cecilia Svensson, Normlösa, utförde solosång. Vid efterföljande kyrkkaffe i Klockaregården avtackade komminister Einar Torhed avgående kyrkokassören Arne Andersson och överlämnade som gåva ett tennfat med kyrkan ingraverad. Även revisorerna uppvaktade med blommor. Bobergskören underhöll med sång och kantor Korsfeldt med pianomusik.

Fornåsa IF har hållit årsmöte i bygdegården, Fornåsa, under ledning av ordföranden Bertil Pettersson. På mötet diskuterades uppsättandet av en ishockeyrink i anslutning till den planerade skolan. Föreningen förfogar över ett 30-tal aktiva seniorer, som tränas av Lars-Erik Engmark för andra året. A-lagsledare blir liksom tidigare Åke Eriksson.

Kampen i Fornåsa är liksom tidigare en ovärderlig tillgång för vårträningen inte bara för den egna klubben utan även för klubbar utifrån. Vid mötet omvaldes styrelsen med Bertil Pettersson som ordförande. På mötet tilldelades Gösta Hensing och Nils Johansson föreningens guldnål. De båda har varit med i föreningen alltsedan starten för 40 år sedan.

En mötesserie, i vilken nio församlingar deltagit, har under två veckor pågått i Boberg och Borensberg. Församlingarnas pastorer har alternerat som predikanter och solister och ungdomsgrupper har svarat för de sångliga och musikaliska inslagen. Helgens avslutningsmöte leddes av pastor Helge Andersson. Pastor Evert Skogsvik predikade och vidare talade pastor Zidon Lidehorn. Solisterna Daniel Strand och Lars Ove Tornmyr medverkade, liksom allianssångarna. Till slut talade pastor Nils Hjelmbäck.

Ulvåsaortens CKF-avdelning har hållit möte hos fru Barbro Gustafsson, Kårby, i samband med CKF-distriktets stora tävlan Vi vet vad. De vid första etappen uttagna lagen inom Ulvåsa-orten och Fornåsa—Lönsås CKF-avdelningar samlades hos fru Elsa Månson. Kontrollant var folkskollärare Alfhild Malmcrantz, Fornåsa. Ulvåsa-avdelningens medlemmar tävlade samtidigt med ordföranden som kontrollant och bäst lyckades fruarna Karin Larsson, Ulla Filipsson och Margareta Isaksson som fick elva poäng. Man samlades därefter till gemensam genomgång av frågorna och fru Inga Danielsson överlämnade en blomma till fröken Malmcrant som tack. Landstingsrådet Einar Gustafsson talade om sjukvårdsfrågor inom länet och berörde speciellt sjukvårdsorganisationen inom västra länsdelen och Motala lasarett.

BOBERG

Bobergs pensionärsförening höll årsmöte på lördagen i Fornåsa bygdegård. Styrelsen omvaldes med hr Manfred Hansson som ordförande. Han utsågs också till studieledare och till ombud i ABF. Resekommitté blev hrr Martin Emilsson, Manfred Hansson och fru Svea Klint. Sommarens flerdagarsresa skall gå till Värmland i juni. Fyra nya medlemmar välkomnades i föreningen, som har 80 medlemmar. Kapten Christer Andersson med fru från Frälsningsarmén i Motala medverkade med sång och musik. Även Frälsningsarmén i Norrköping var företrädd av ett par officerare.

Pensionärsföreningen i Boberg höll på lördagen sitt årsmöte i Bygdegården i Fornåsa. De styrelseledamöter som stod i tur att avgå, ordföranden Manfred Hansson och sekreteraren Alma Andersson, omvaldes. Man valde också ombud till distriktskonferensen i Linköping under april månad och valet föll på Olle Linderoth. En kaffekommitté tillsattes också. Av årsberättelsen kunde man utläsa att föreningen varit representerad vid distriktets årsmöte genom ordföranden, att två bussresor företagits och att man haft en sångcirkel under ledning av Kerstin Andersson igång. Föreningens medlemsantal uppgår till 80 medlemmar och fyra nya invaldes vid årsmötet. Man beslutade att en fyradagars resa till Värmland skall företas under sommaren. Frälsningsarmén från Motala medverkade med sång och musik och föreningen bjöd mötesdeltagarna på kaffe.

Det stod i CORRESPONDENTEN

1870 KUNGÖRELSER.

eller Slädåkning på Stångån, nära nya hamnen, med musik och eklärering, börjar den 20 dennes såwida wäderleken det tillåter, kl 4 och fortfar till 10 på aftonen; priset för åkande 6 öre per person. Cigarrer och öl tillhandahålles. För beqwämlighet har Herrar Brogren & Comp lofwat de besökande taga wägen ofwer deras gård. (19/2)

Wid småbarnsskolan i Sund kommer att antagas en lärarinna, som i årlig lön erhåller etthundra rdr rmt, fri bostad och wed. Hugade sökande ega att anmäla sig hos skolrådet, hwars adress är Kisa och Sund, före den 1 nästkommande April. (23/2)

TEATER. I onsdags uppfördes för godt hus "Magister Bäckstadius eller Giftermålsannonsen"? Att publiken hade roligt, det gaf sig tydligt tillkänna, och det behöfwer väl då knappt säga, att utförandet war godt. (26/2)

1920. På i lördags hållen talrikt besökt bystämma med Ödeshögs bysamhälle upptogs på kassör Björkmans förslag frågan om icke tiden nu vore inne för Ödeshögs by att söka få bilda municipalsamhälle eller köping för att kunna åstadkomma verkligt ordnade förhållanden. Efter en stunds överläggning beslöts nästan enhälligt att tillsätta en kommitté på fem personer med uppdrag att ingå till k bfhde med ansökan i nämnda syfte. (27/2)

Vid fredagens förhandlingar med parterna inom sågverkskonflikten som ägde rum på Svenska trävaruexportföreningen under ledning av statens förlikningsman Kvarnzelius uppnåddes definitiv överenskommelse, varjämte inställandet av lockouten beslöts. Enligt vad Correspondenten erfar äro utsikterna goda till uppgörelse även i järnbruks- och rörledningskonflikterna. (28/2)

20-2-70

Kraftig kollision mellan personbilar men ingen skadades

En kraftig kollision mellan två personbilar inträffade under torsdagseftermiddagen på väg 1025 mellan Klockrike och Karlshov. Båda bilarna fick bogseras från platsen medan däremot samtliga som satt i bilarna klarade sig helskinnade från äventyret.

Det var en personbil som var på väg mot Klockrike och i en svag kurva vid avtagsvägen till Brickstad kom över på vänster sida. Han fick samtidigt möte med en annan personbil som sökte att undvika kollisionen genom att svänga till höger.

Detta lyckades emellertid inte utan de båda fordonen sammanstötte front mot front. Det rådde ganska halt väglag vid tillfället.

Bilarnas fronter trycktes ihop vid sammanstötningen och bilarna fick därför bogseras från platsen.

— Fru Elin Pettersson, maka till framlidne lantbrukaren Emerik Pettersson, Svensksund, Älvan, avled på måndagen. Hon var född i Skänninge 1885. Närmast sörjande är tre döttrar med familjer och broder.

†

Vår kära lilla Mor
och Mormor

Elin Pettersson

* 19/10 1885

har i dag stilla insomnat. Djupt sörjd och saknad men i tacksamt minne bevarad av oss, broder, övrig släkt och vänner.

Svensksund, Älvan, den 23 febr. 1970.

Greta och Seth
Gullan och John
Svea
Barnbarnen

Tack älskade Mor för åren som svunnit,
För kärlek Du skänkt oss, för omsorg Du bar,
För strålglans i blicken, den ro som där funnits,
För varsamma händer som smekte och gav
Ditt hem som Du älskat, där blommor har spirat
Det lämnar Du nu för en skönare värld.
Den tomhet vi känner kan ord ej beskriva,
Hav tack för det goda Du sått på Din väg.

Jordfästningen äger rum i Fornåsa kyrka lördagen den 7 mars kl. 14.00. Efter akten inbjudes till minnesstund och kaffe på Fornåsa Kafé.

Meddelas endast på detta sätt.

BOBERG

El på rätt sätt och försäkringar för hemmet

informeras om i Bygdegården, Fornåsa, onsdagen den 4 mars kl. 19

Medv., Svartådalens Kraftförening, driftsing. Ragnar Wettermark, Östgöta Brandstodsbolag insp. Bertil Lönnström, Asea—Skandias konsulent. Utställning. Kaffe och film bjuder vi på.

Män, kvinnor och ungdomar välkomna! — Studieresa anordnas till Kalmar och Öland den 10 och 11 juni. Anm. till Dagny Nilsson, telefon 0142/600 25.

Bobergs Hushållsnämnder

FORNÅSA-BINGO

i BYGDEGÅRDEN torsdagen den 26/2 kl. 19.15.

Vi spelar om: 24 st. presentkort om 150:—, 120:—, 70:— och 40:— (Domus), 6 specerikorgar, 2 köttbrickor, 4 kotlettbrickor.

2×6 + EXTRA SPEL oca SNABBIS. — 1 kr per bricka.

Vid bingo nr 4 utdelas extra p-kort à 100:— under 50 drag på full bingo samt vid bingo nr 8 p-kort à 200:—.

Vid särdragning på full bingo får förloraren p-kort på 25:—.

Vid köp av 10 brickor 1 gratisbricka. 15 brickor 2 gratis.

Platsbeställning per tel. 0141/701 21 onsdag kl. 17—19 samt speldagen kl. 12—17.30.

Vi hälsar alla hjärtligt välkomna! **Bobergs TK.**

26-2-70 Mt

Syskonpar terroriseras av ynglingar i Fornåsa Fönster har slagits in

— Hjälp oss snälla ni! Vi klarar oss inte längre. . . Syskonparet Lönn i Lönsås, Berta, 66 år, och Gunnar, 56 år, vädjar om hjälp. Tonåringarna har terroriserat dem länge nog. Nu vill man ha polisens skydd. De står inte ut längre. Fönsterrutor är utslagna och glåpord haglar efter dem när de går ut i byn. De vädjar till ungdomarnas föräldrar att ta itu med sina barn som förföljt dem kontinuerligt sedan i höstas.

— Vi kan inte gå ut i byn utan att riskera att bli antastade, säger de två sykonen som bott i sin lilla stuga i Lönsås i hela sitt liv. Ungdomarna förföljer oss. Kastar de inte glåpord efter oss, slår de sönder fönsterrutorna och fryser ut oss. . .

Det började i höstas. Fönsterrutorna i fastigheten slogs sönder. Paret insåg redan då att något borde göras. Men den taggtråd de satte upp runt huset som skydd förslog inte långt.

— Vi vill ju bara vara i fred, menar de båda syskonen. Men man respekterar oss inte. Vi har förföljts hela tiden. Inte ens polisen tycks avskräcka. Ligisterna återkommer alltid. Sedan fönsterrutorna slagits ut är det också svårt att hålla värmen i huset.

PARETS STUGA ISKALL

Flera rutor i fönsterramarna står tomma. Utslagna av snöbollar eller stenar. Det är svårt att tro att husets inneboende själva skulle gjort det. Hur de båda syskonen står ut i detta köldhål är svårt att förstå.

— Men vi vill ogärna lämna vårt födelsehem, säger de. Vi har bott här hela vårt liv och kommer att i det längsta försöka bo kvar här. Om det är möjligt. . .

Kylan smyger sig på via de för fönstren otätt uppspikade träskivorna. Rummen är genomkylda. Verandadörrens ruta är borta. Istället har man spikat upp en masonitskiva.

Den hjälper inte mycket. Mycket

(Forts. på sid. 10)

Fröken Berta Lönn visar på bilden upp vad som en gång varit hennes brevlåda. Den liksom fönsterrutorna har skoningslöst slagits sönder. Idag bor syskonparet Berta och Gunnar Lönn i en utkyld fastighet med träskivor som provisoriskt skydd mot kylan.

Två gånger har man kallat på polis. Sista gången var för fjorton dagar sedan. Då slogs ännu en fönsterruta ut.

— Men polisen har inte kunnat göra någonting, säger Berta Lönn. Trots att vi anmält saken. De lymlarna försvinner eller håller sig borta när polisen är här. De kommer igen när vi blir ensamma.

På polisen i Motala är man medveten om att det förekommit skadegörelse på fastigheten.

— Men det är svårt att komma någonstans, säger kriminalassistent Hans Månsson. Vi håller dock på med en fortlöpande undersökning. Snart nog hoppas vi få tag på de skyldiga.

Tills dess får Berta och Gunnar Lönn i Lönsås försöka klara sig så gott de kan. Med kylslagna rum och en sönderslagen blevlåda. Plus en förlust av 4.000 kronor.

— För det är inte nog med att bli trakasserad och hånad, säger fröken Lönn. Man blir bestulen också. 4.000 kronor i kontanter försvann för ett par år sedan. En tjuv var framme och samtidigt försvann min bankbok. Honom kan jag i alla fall inte skylla för att ha hånat mig. Han sitter i fängelse nu. Det är värre med de fega stackare som skriker ut sitt hån från mopederna.

Syskonpar . . .

(Forts. från sidan 1)

litet solvärme slipper igenom träbarriären för fönstren. Det är inte ens varmgrader i rummen, trots att man hjälpligt försöker värma upp fastigheten. Det är flera grader under minusstecket.

Att man slår ut fönsterrutor är en sida av förföljelsen. En andra är förföljelsen på byn.

— De kommer på sina mopeder och hånar oss, säger Berta Lönn. Kastar snöbollar i ansiktet och kastar glåpord. Man vill gråta. . .

Vågforsen . . .

(Forts. från sidan 1)

ror. Anledningen till denna ökning är de omfattande installationerna av elvärme som skett inom leveransområdet. För att bättre kunna bistå sina kunder har en kontinuerlig ombyggnad och renovering av Vågforsen skett. I dagarna installeras bl. a. en transformator som skall kunna öka spänningen från tre kilovolt till tio.

Försäljningsmässigt är således konjunkturerna på topp för Kraftföreningen och företagsledningen hoppas nu, i likhet med alla andra, att vårfloden snabbt skall infinna sig och alla potentiella resurser skall kunna utnyttjas till fullo.

VÅGFORSEN KAN HÅLLA STRÖMLEVERANSERNA

NT 25-2-71

— Vi ligger något under den normala produktionen av elkraft men tillstöter inte ytterligare allmänna komplikationer räknar vi definitivt inte med att situationen ska förvärras för vår del. Under ett normalt år levererar vi från vår kraftstation i Vågforsen c:a 5 miljoner kilowattimmar. Även om inledningen på 1970 inte blivit lysande hoppas vi emellertid att realtivt bra kunna bibehålla vår produktion, säger driftsingenjör Ragnar Wetterman vid Svartådalens Kraftförening.

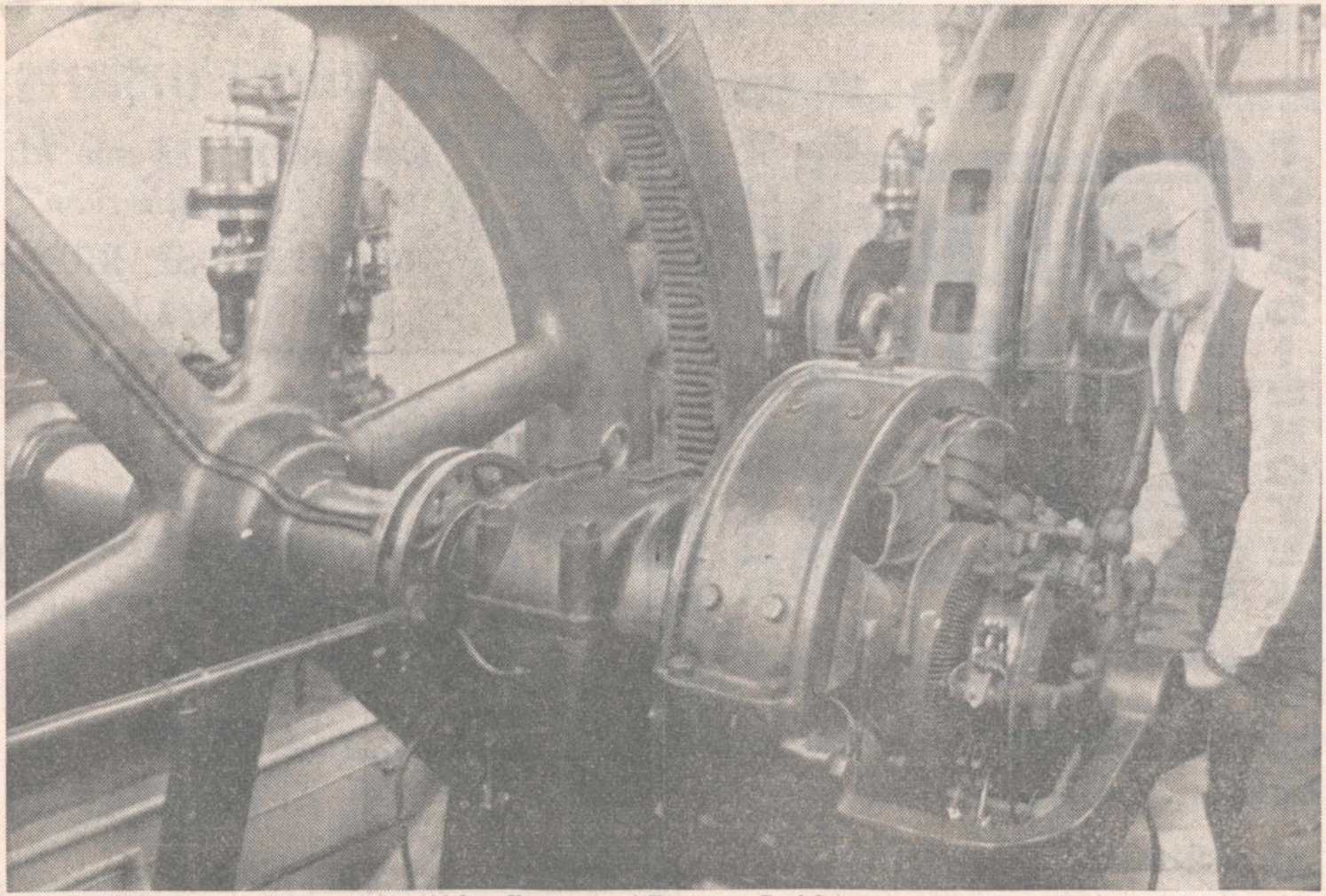

Hr Henrik Karlsson är förman vid Svartådalens Kraftstation i Vågforsen. Produktionen av elkraft har minskat även för deras del men han kan konstatera att fortfarande kan en nära nog normal produktion vidmakthållas.

Kraftföreningen tar ca 10 procent av den levererade mängden från sin egen kraftstation. Den resterande delen kommer helt från utomstående leverantörer men de kontrakt, som uppgjorts, garanterar för att även denna del skall kunna tillfredsställas då komplikationer tillstöter i Vågforsen.

Blir situationen kritisk även för de stora leverantörerna förändras naturligtvis även läget för detta kraftbolag. Åtgärder för en kraftigt nedsatt konsumtion kommer omedelbart att vidtas för att förhindra att dylika problem kommer att uppstå.

Vattenståndet i sjön Sommen, som är vattenreserv för Svartån, ligger för närvarande 23 cm över den tillåtna bottennivån. Troligen räcker emellertid detta till för att klara tiden före den väntade vårfloden.

Skulle vårfloden bli kraftigt försenad så att vattentillgången i Svartån blir för liten skulle det innebära att Vågforsen tillfälligt skulle få lägga ned verksamheten.

Försäljningen från Svartådalens Kraftförening har under januari månad ökat med inte mindre än 30 procent i förhållande till förra årets siff-

(Forts. på sid. 7)

J—3-70

Inför 1970-talet: I staden eller på landet?

Var kommer människorna i framtiden att vilja bo? Kan man inte vänta en tendens till återflyttning till landsbygden. Frågan ställs i denna artikel, som tillställts Correspondenten av komminister Thord Thordson, Hägerstad

Rubrikens fråga har varit uppe till debatt i både radio, tidningar och TV. Jag vill efter erfarenhet från både staden och landet ge några synpunkter från olika områden.

MILJÖN

Finns det här någon som helst tvekan vilket som är den bästa miljön. Visst har staden fina och välansade parker, som ibland kan bli väl stereotypa, och kanske fina badanläggningar, men miljöförstöringen i staden hr redan nu gått

SYNPUNKTER och FAKTA

mycket långt. Och kommer under 70-talet att bara blir värre.

När man vaknar på morgonen och drar upp sin rullgardin och knappt ser solen för röken från fabriken, sjunker humöret. När man sedan tar sin bil och ser små grå metallpartiklar på lackeringen, och tänker på att man under dagen skall andas in dessa blir man orolig. När man sitter i bilkön och känner sig stressad och jäktad och andas in avgaserna från de andra bilarna blir man inte precis lycklig.

Det är ju inte underligt att folk flyr ut till landet så fort de kan på fredagseftermiddagen. Ut till Guds rena och fria natur. Ut till fåglarna och alla de vackra färgerna och den lugna och rogivande miljön. Vägar som kanske inte alltid är breda autostrador men som man inte behöver trängas på. Att kunna få bada i rena vatten och kunna få röra sig fritt i härliga, skönt doftande skogar är sunt både för kropp och själ.

SERVICE

Visst är servicen i staden många gånger bra, men är den alltid så dålig på landet som man vill göra gällande? Posten till ex: I staden måste man för det mesta åka bil till poststationen, vilket innebär att man helst bör ta frun med eller någon annan som kan köra bilen och flytta på den då den stått tre minuter. Dessutom måste man för det mesta stå i kö på kontoret, i oro att parkeringen är felgjord. På landet kommer posten upp till förstutrappan och allt sker smidigt, personligt och utan stress.

Visst finns det stora varuhus i staden, där man kan köpa det mesta och tyvärr har de flesta lanthandlare lagt av, men har man bil är veckoköpen snart gjorda eller också kan man genom varubussen få varorna inburna och uppackade på köksbordet. Det är service det. Eller ta den taxichaufför som sa' till de gamla utanför lasarettet: "Får jag receptet så kör jag till apoteket och lämnar in det under tiden ni klär på er och så kommer jag och hämtar er här och så till apoteket och sjukkassan och sedan åker vi hem".

SKOLOR

Tyvärr har man ju lagt ner de intima, trevliga, lugna och bra skolorna på landet och flyttat dem till tätorten och byggt mastodontskolor som skapat disciplinproblem, opersonlighet och anonymitet. Skolskjutsarna på landet kan vara besvärliga ibland, men bra är att barnen hämtas vid vägen och slipper färdas i den farliga stadstrafiken. Och många gånger slipper barnens färdas mellan olika skollokaler hit och dit. Det är ju en tydlig tendens mot landet att man bygger skolorna och utbildningsanstalter utanför staden.

BOSTÄDER.

På landet står massor med tomma hus och väntar på människorna. Det är många goda och billiga hus. Ett ålderdomshem har lagts ned och är till salu för något över hundratusen. Det innehåller sexton — sjutton rum och kök. Oftast bor man ju väsentligt billigare på landet och mycket rymligare och så alltid med en egen liten täppa och tomt. Men i staden trängs människorna ihop på en liten rymsyta i ett stort hus med en betongöken runt om. Och dyr hyra och lyhört och bråkigt. Utan mer än en liten blomsterlåda på en liten balkong på sjunde våningen. Människan påverkas negativt av detta, vilket klart framgått av debatter. Måste man ändå vara beroende av staden för sin inkomst, så är förbindelserna med landet så goda att man ändå kan bo på landet.

Inför sjuttiotalet? Hur kommer du att vilja bo? I staden eller på landet? Sextiotalet kännetecknas av stor utflyttning från landet, men jag tror det svänger om på 70-talet. En tendens är den, att sommarbostaden på landet rustats upp och gjorts vinterbonad och året-runtvänlig. Och bostaden inne i staden används som tillfällighetsbostad några nätter i veckan. Vi kanske uppfyller renässansmänniskornas önskan: Ater till landet och naturen.

THORD THORDSON

Norra Kinda

Ungdom i Hägerstad gör Englandsresa

Kyrkans ungdom i Hägerstad kommer under sommaren att göra ett veckolångt besök i England. På fredagen var ungdomarna och deras föräldrar samlade för att närmare gå igenom resplanerna. Bakom initiativet står komminister Thord Thordson, som också blir en av ledarna. Han har tidigare gjort två liknande resor med kyrkans ungdom och han visade nu filmer därifrån. Mina erfarenheter från tidigare resor har varit hundraprocentigt positiva, säger komminister Thordson.

Inkvarteringen kommer att ske i svenska kyrkans lokaler i London. Under vistelsen där är meningen att man skall medverka i högmässan med musik och körsång och med ett kyrkospel. Man kommer också att medverka vid församlingssamkväm för svenskar. Övriga tiden kommer givetvis till stor del att ägnas åt Londons turistsevärdheter. Finansieringen räknar man med att klara bl a genom en loppmarknad och man hoppas också på en del bidrag. Kyrkospelet som skall uppföras skall man inom kort börja träna in och det kommer sedan också att framföras bl a i Hägerstad.

Boberg

Vid högmässan Marie bebådelsedag i Fornåsa kyrka var kronoassistent Wilhelm Nordström, Motala, predikant och liturg. Kyrkokören sjöng dagens introitus och O, Kom Immanuel, en antifoni från 1100-talet i översättning av Widegård. Som postludium utfördes Pris vare Gud av Viderö.

Högmässan på Marie bebådelsedag i Alvestads kyrka firades som sånggudstjänst. Skänninge musikör framförde fyra sånger, fördelade på två avdelningar. Gudstjänsten inleddes med Kommen till mig av Bradshaw. Därefter följde Lyftmig av Gustaf Bengtsson. Solopartiet i denna sång sjöngs av komminister Lars Björnstål. I en senare avdelning sjöngs Inee ens av Söderlundh och Lovsång av Beethoven. Dirigent var kantor Arne Knutsson. Kören var välbesatt i de olika stämmorna och klingade utmärkt. Fru Gullborg Ander sjöng med stor inlevelse i anslutning till dagns text Barn av Guds kärlek av Bertil Korsfeldt, som ackompanjerade på orgeln. Kyrkoherde Arthur Knuthammar predikade och förrättade altartjänst. Gudstjänsten avslutades med orgelkoralen Min själ skall lova Herran av Walther.

Ulvåsarotens CKF-avdelning har hållit möte hos fru Margareta Isaksson, Råå. Förslag väcktes om att göra en bussresa till Stockholm med besök i riksdagen och på Föreningen Svenska spetsars utställning på Nordiska museet och en kommitté tillsattes för att organisera resan. Vidare tillsattes en kommitté för att ordna med det sedvanliga vårbesöket på Vileborg. Man företog också nominering till höstens kommunval. Ett trevligt samkväm avslutade sammankomsten.

JH 3-70

Det stod i

CORRESPONDENTEN

1870. LINKÖPING. Linköpings frivilliga skarpskytteförenings wapenöfningar för året börja i morgon kl 7 f i Ljungstedtska friskolans gymnastiksal och fortgå derstädes hvarje söndagsmorgon intilldess wäderleken tillåter att de kunna ske under bar himmel. (2.4)

Från Norrköpings skrifwes: Hertigen af Dalarne hitkom med middagståget i Onsdags och skulle qvarstanna här ett par dagar. I Thorsdags skulle gifwas för hertigen en subskriberad middag å Stadshuset. (2.4)

EMIGRATIONEN. Antalet af till Chikago under sistlidna år anlända emigranter utgjorde 24 260 från Sverige och 15 172 från Norge. De flesta woro wid ankomsten fullkomligt utblottade på penningar. (6.4)

ALLMÄNT ARBETAREMÖTE. Stockholms arbetareförening har vid ett sammanträde beslutat att ett allmänt arbetaremöte skall hållas i Stockholm den 30 nästkommande Juli, och ansågs mötet böra räcka i 4 dagar. (6.4)

1920. LÄNET OCH STIFTET. Linköpingsortens mejeriförening hade i går sin första ordinarie föreningsstämma under friherre Israel Lagerfelts ordförandeskap. Ur styrelseberättelsen framgick att från föreningsmedlemmar under sistlidet år levererats 1 793 754 liter mjölk, som betalats med ett medelpris av 38,47 öre per liter. (1.4)

Göta kanal öppnades officiellt på tisdagen. Men ännu i går väntade man förgäves i Berg på att den första båten för säsongen skulle passera. (1.4)

K m:t har medgivit Motala stad att upptaga ett tillfälligt lån å 300 000 kr för uppförande av skolhusbyggnader vid Samuelsberg. (3.4)

Stenhuggarestrejk utbröt i början av veckan hos aktiebolaget Bröderna Styrenius stenhuggeri i Västervik, där ett 50-tal stenarbetare strejkar. Striden gäller kompensation för 8-timmarsdagen. (3.4)

Det stod i 16/3 70

CORRESPONDENTEN

1870. LINKÖPING. Öfwerums bruk skall ha erhållit flera beställningar från Ryssland, enligt hwad D. B. hört sägas uppgående till ett wärde av 100,000 rdr. Bland andra redskap som från nämnda werkstad utgått till Ryssland, lära wara icke mindre än 30 tröskwerk. Jemwäl Ankarsrums bruk m. fl. swenska werkstäder berättas hafwa mottagit åtskilliga beställningar för ryska marknaden. (16.3)

LINKÖPING. Ny läroanstalt. Huwfudläraren i Östra Eneby folkskola, Hr S. A. Landström, kommer, från och med den 2 instundande Maj, att derstädes öppna en underwisningsanstalt till bildande af lärarinnor för småskolan. (19.3)

Östra Stambanans framgång firades... i Måndags af Östgöta vid Upsala Akademi studerande ungdom.

Vid den kollation, hwilken jemwäl på Måndags afton gafs i Linköping... sammanskref f. d. Riksdagsmannen några tillfällighetsverser, som han afsjöng.

Äfven vid Bankeberg ägde samma dag en festlig tillställning rum, hvartill ställets disponent, källarmästaren hr J. F. Carlsson, inbjöd. (19.3)

1920. LÄNET OCH STIFTET. Lasarettsdirektionen i Linköping har nu i enlighet med landstingets beslut inköpt en ambulansbil. Vagnen är av amerikanskt fabrikat, märkt Chandler. Bilen rymmer två bårar samt är utrustad med elektriskt ljus och värme samt i alla avseenden ändamålsenlig inredning. Den levereras först om ett par månader. (17.3)

Hr Sven D Rietz har meddelat, att han ämnar starta en flygskola i Norrköping, så snart förhållandena stabiliserats. Utom den maskin, i vilken han företog hemfärden, är ännu en inköpt. (19.3)

Taxeringarna i Östergötland ger 35 miljoner skattekronor

Totala antalet skattekronor uppgår i år i Östergötlands län till 34 956 177. Allt enligt en preliminär sammanställning, som gjorts av Statistiska centralbyrån. Den totala kommunala utdebiteringen uppgår i medeltal till 22:16 kr per skattekrona. Därav kommer enbart på primärkommunerna 13:17 kr per skattekrona.

Skattekronorna fördelar sig på länets städer, köpingar och landskommuner enligt nedanstående. I sammanställningen redovisas även den totala kommunala skattesatsen i respektive stad och kommun. Siffrorna inom parenteserna anger de primärkommunala skattesatserna. Då bör emellertid uppmärksammas att det gäller icke bara skattesatserna för de borgerliga kommunerna utan även för de kyrkliga församlingarna och tingshusbyggnadsskyldige. Uppgifterna om skattekronornas antal bygger på en bedömning av taxeringsutfallet för 1969 års inkomster.

På länets städer fördelade sig antalet skattekronor respektive utdebiteringarnas höjd på följande sätt, siffrorna inom parentes anger den primärkommunala utdebiteringen: Linköping 8 541 850 skattekronor och en total utdebitering på 22 kr per skattekrona (12:75 kr) per skattekrona; Norrköping 9 134 621 respektive 23 kr (14:15 kr); Söderköping 527 041 skattekronor respektive 21:40 kr (12:25 kr); Motala 2 472 513 skattekronor respektive 22:40 kr (13:60 kr); Vadstena 637 791 respektive 21:69 kr (12:54 kr); Skänninge 390 665 skattekronor respektive 22:11 kr (13 kr); Mjölby 1 114 892 skattekronor respektive 21:85 kr (13:10 kr).

För länets köpingar är fördelningen följande: Boxholm 412 481 skattekronor respektive 21:80 kr (12:75 kr); Atvidaberg 831 647 skattekronor respektive 21:65 kr (12:95 kr); Finspång 1 704 283 skattekronor respektive 22:05 kr (13:28 kr) och Valdemarsvik 315 600 skattekronor respektive 23 kr (13:92 kr).

För länets landskommuner är fördelningen följande: Godegård 190 470 skattekronor respektive 20:28 kr (11 kr); Tjällmo 110 083 skattekronor respektive 21:01 (12:—); Borensberg 325 183 skattekronor respektive 21:61 kr (12:50 kr); Boberg 253 457 respektive 20:74 (11:30); Aska 184 478 respektive 21:82 (9:—); Folkunga 207 290 respektive 20:33 (11:—); Ödeshög 533 494 respektive 21:82 (12:50); Södra Göstring 98 203 respektive 20:02 (10:—); Vifolka 365 180 respektive 21:55 (12:—); Ydre 397 301 respektive 21:81 (12:50); Västra Kinda 480 029 respektive 22:07 (13:—); Södra Kinda 171 141 respektive 21:17 (12:—); Norra Kinda 250 094 respektive 21:13 (11:50); Björsäter 173 989 respektive 20:88 (11:50); Vårdnäs 279 151 respektive 21:29 (12:—); Södra Valkebo 177 064 respektive 22:10 (12:50); Norra Valkebo 333 840 respektive 21:72 (12:50); Vreta kloster 576 527 respektive 22:15 (13:—) samt Åkerbo 543 905 respektive 20:63 (11:15) Skärblacka 696 468 respektive 21:69 (12:73); Hällestad 276 069 respektive 20:52 (11:50); Hävla 260 907 respektive 21:64 (12:—); Kvillinge 561 954 respektive 22:— (12:88); Kolmården 258 902 respektive 23:33 (14:—); Vikbolandet 488 842 respektive 20:46 (11:—); Stegeborg 159 553 respektive 19:16 (9:50): Aspveden 138 307 respektive 21:68 (11:50); Ringarum 304 668 respektive 22:55 (13:22) samt Gryt 76 244 respektive 18:99 (9:70).

9-2 70

Boberg

LDV hade i lördags anordnat e lokal träff i "egen samlingssal". Ef tersom fastigheten ägs av ordföran den, kan man säga att föreningen ha sin egen klubblokal, då naturligtvis ingen hyra behöver erläggas. LDV:s egen orkester, sex man, var denna kväll förstärkt med två s k dur-spelare, Ivar Johansson, Klockrike, och Sven Nilsson, Motala, som också spelade egna kompositioner. Efter en ombyggnad som gjorts disponerar man nu över en lokal på cirka 60 kvadratmeter. Dessutom kan vid behov ännu ett rum få användas.

7/2

Boberg 70

Bobergs hushållsnämnder anordnade på onsdagen en aktuell information i Fornåsa bygdegård. Driftingenjör Ragnar Wettermark, Svartådalens kraftförening, redogjorde i ett anförande för hur el-ström används på rätt sätt, om faran för personskador och brand. Han gav också tips om strömspänningar för olika hushållsmaskiner m m. Inspektör Arne Andersson, Östgöta brandstodsbolag, redogjorde för försäkringar för hemmet. Information gavs också om olika hushållsmaskiner, som ställts ut i lokalen. En film visades om hur ett gammalt kök moderniseras.

Boberg

Bobergs hushållsnämnder har hållit sammanträde hos fru Gunnel Westman, Broby gård. Hemkonsulent Karin Dahlgren informerade om den pågående utredningen om hemkonsulenternas verksamhet. Hushållsnämnd-ernas verksamhet under våren planlades.

Ett hjärtligt tack

för all uppvaktning på min högtidsdag.

7/2 **Sonja Ekvall** 70
Borensberg

Älvestad: Sönd 15 fam-gudstj, körsång, därefter i förs-salen (se ann); torsd 18.30 nattv. 20-2 70

6-2 70

Boberg

Stort föräldraintresse för lekskoleverksamheten

Kommittén för utredning av lekskoleverksamheten inom Bobergs kommun hade på måndagskvällen kallat föräldrarna till barn inom kommunen, födda 1964 och 1965. Många hade hörsammat kallelsen och fru Anna-Lisa Ljungars, ordförande i kommittén, hälsade de närvarande välkomna och uttalade sin glädje över att man genom denna sammankomst fick kontakt med så många föräldrar. Det finns inom Boberg tre lekskoleföreningar: Ask, Fornåsa—Lönsås och Normlösa, och dessa föreningars styrelser hade också kallats.

Fru Barbro Gustafsson, Kårby, inledde en diskussion om lekskoleverksamheten och berörde därvid de problem man har med resorna samt hur myndigheterna kommer att ställa sig efter den 1971 genomförda kommunblocksreformen. Båda dessa frågor diskuterades och man enades om att Normlösa lekskola skulle svara för verksamheten inom de tre socknar som förs till Mjölby-blocket medan de övriga fem, som går till Motala, skulle höra till Asks och Fornåsa—Lönsås lekskolor. För Älvestads del skulle man undersöka möjligheterna att få låta de barn som har närmare till Klockrike vara med där.

Man enades om att för samtliga lekskolor anmoda föräldrarna att anmäla de barn som vill komma till lekskolorna höstterminen 1970 före den 1 juni. Fru Ljungars avslutade sammankomsten.

En brand uppstod på torsdagen i en grusficka i ett grustag i Lönsås. Troligt orsak är att vid uppvärmningen av grus en träflisa följt med och antänt. **Skador för cirka 20 000 kr** vållades.

7/2

Boberg 70

Fornåsa—Lönsås Rödakorskrets höll på fredagen årsmöte i bygdegården under ledning av Rune Eriksson, Komorp, som omvaldes till ordförande. Kretsens medlemsantal var vid årsskiftet 124 och under verksamhetsåret har en klädinsamling hållits vilken inbringade 610 kilo kläder som sänds till IM. Rödakorskretsen bedriver även en omfattande fotvårdsbehandling för pensionärer. För närvarande pågår en olycksfallskurs i kretsens regi. Efter årsmötesförhandlingarna visade Eive Pantzar bilder från en resa på ön Madeira.

14/2

Boberg 70

Inbrott. En räknemaskin och en bärbar radio stals vid ett inbrott natten till fredagen i Lönsås Torrbruksfabrik. Värdet av det stulna uppskattas till 3 000 kr. Den stulna radion är av samma modell som polisen använder.

Bobergs nykterhetsförbund höll på torsdagen årsmöte på Fornåsa café under ledning av ordföranden Olle Andersson. Nykterhetsförbundet har tidigare medverkat i Folknykterhetens dag men under året planeras i stället medverkan i en större annonskampanj. Efter mötet talade konsulent Erik Wikström om aktuella nykterhetsfrågor.

Bobergs pensionärskör under kantor Kerstin Anderssons ledning medverkade på torsdagen i Fornåsa, dels vid gudstjänst på ålderdomshemmet Vileborg, dels vid passionsgudstjänst i Fornåsa kyrka. På Vileborg sjöng kören O store Gud av Boberg, Om min Frälsares kärlek jag hört, Frälsare tag min hand av Mason och Solskenssång av Hultman. I kyrkan framfördes sångerna Låt mig få höra om Jesus av Crosby, Jag har en vän av Hultman och som postludium Om min Frälsares kärlek jag hört. Predikant och liturg var kyrkoherde Frithiof Brunius.

Färdtjänst utreds i Mjölbyblocket

12-3-70

Samarbetsnämnden beslöt på måndagen vid sitt sammanträde i Mjölby att på förslag av Bobergs representanter uppdra åt den i blocket verksamma åldringsvårdskommittén att utreda eventuell färdtjänst för gamla och handikappade. Förslagsställaren efterlyste nämligen riktlinjer och rekommendationer för denna samhällsservice. I utredningsuppdraget ingår att belysa frågan för hela den blivande kommunen. Samarbetsnämnden anser att i princip bör färdtjänsten grundas på samarbete med Taxi.

Samarbetsnämnden behandlade också frågan om ett eventuellt kommunalt övertagande av den väghållning som vägförvaltningen har i Skänninge. Samarbetsnämnden ställde sig positiv till ett övertagande av väghållningsskyldigheten 1971 under vissa förbehåll, bl a att en viss upprustning sker av vägnätet under 1970.

En extrakvot på 20 lägenheter till blocket fördelades så att Mjölby får nio, Skänninge fyra, Vifolka fem och Folkunga två lägenheter.

Älvestads kyrka

Söndagen den 15 mars kl. 15.00

Sånggudstjänst

Medverkande Skänninge manskör.

— Alla välkomna! —

Demonstrerade fruktdryck i Boberg

12-3-70 MT

Bobergs nykterhetsförbunds ordf. Olle Andersson serveras här fruktdrycker av konsulent Erik Wikström, Motala.

Bobergs nykterhetsförbund hade på torsdagen årsmöte på Fornåsa Café under ledning av ordf. Olle Andersson. Styrelsen omvaldes med Olle Andersson ordf., Ragnar Alveteg sekr., Martin Höglund vice ordf. och Emrik Juhlin kassör. Övriga styrelseledamöter är Helmer Andersson och Birgit Andersson. Till revisorer utsågs Sven Carlsvärd och Lars Ivan Runemark. Konsulent Erik Wikström informerade inför kommunsammanslagningen om Motala Nykterhetsförbund, varvid man diskuterade ett kommande samgående med detta. Konsulent Wikström demonstrerade även olika fruktdrycker för de närvarande.

Fler arbetstillfällen för småorter vill Bobergsnämnd

18/3 70

Kommunalnämnden i Boberg framhåller i en skrivelse till länsplanerarenheten hos länsstyrelsen behovet av flera åtgärder för att skapa sysselsättning inom kommunen. I skrivelsen understrykes vikten av att stimulera bostadsbyggandet inom kommunens tätorter, vilket i sin tur skulle stimulera företagare att anlägga mindre industrier eller företag i exempelvis Fornåsa. Den institutionella servicen liksom kommunikationer och kommersiell service, bör stödjas.

Det heter vidare, att den nya storkommunen bör inrikta sig på att förlägga småindustrier till respektive tätorter utanför staden. Den institutionella servicen bör syfta till att distriktssköterska och provinsialläkare finns att tillgå i samma utsträckning som i städer. Det gäller också den obligatoriska utbildningen för låg- och mellanstadiet. När det rör serviceanordningar i form av butiksbussar bör hänsyn tas till de affärer som finns på orten. Beträffande åldringsvården är det av stor vikt att storkommunen följer socialhjälpslagen för den uppspårande verksamheten. Hemsamaritverksamheten bör byggas ut i den takt som krävs för att gamla skall kunna bo kvar i sina bostäder, så länge de kan och önskar detta. Den uppsökande verksamhetens betydelse gäller också de handikappade.

Beträffande kommunikationerna i kommunen så ligger Fornåsa och Österstad vid en väg för tung trafik. Förhållandena är annorlundare för Normlösa och trakterna omkring. Här föreligger behov av matartrafik. Därför bör en kollektiv trafik i viss omfattning finnas även om den inte är lönsam. Som slutkläm påtalas butiksbussarnas betydelse för service men också att bussarna inte får konkurrera ut på orten etablerade affärer.

Skrivelsen har undertecknats av nämndens ordförande Carl-Gustav Pantzar och tf kommunalkamrer Knut Karlsson.

Normlösa—Vallerstad—Skeppsås—Älvestad

PALMSÖNDAGENS GUDSTJÄNSTER:

Normlösa kyrka: 13.00 körsång. Därefter kyrkkaffe i Församlingshemmet.

Vallerstads kyrka: 11.00 körsång.

Skeppsås Församlingssal: 18.00 sång.

Älvestads kyrka: 15.00 körsång. Därefter kyrkkaffe i Församlingssalen. Kyrkbil avgår från Älvan kl. 14.30.

Vid samtliga gudstjänster frambäres insamlingsbössorna till Lutherhjälpens fasteinsamling.

Kyrkoråden

BOBERG

Kom ihåg BINGON

I BYGDEGÅRDEN, FORNASA, i dag, torsdag, kl. 19.15.

1 kr. per bricka.

Vid köp av 10 brickor en gratis.

Vid köp av 15 brickor två gratis.

Platsbeställning per tel. 0141/701 21 i dag kl. 12.00—17.30.

Vi hälsar alla hjärtligt välkomna!

Vallerstads IF

BOBERG

24/3 70

Linjeturen

från Skonberga mot Skänninge går på torsdag i stället för på fredag.

NORMLÖSA TAXI

50 år fyller 12 mars jordbruksarbetare Karl Henrik Johansson, N. Tegneby, Fornåsa, Borensberg.

Älvestad SYFÖRENINGSAUKTION

hålles

fredagen den 20 mars kl. 18.30 i SKOLAN

Andaktsstund - Servering

Auktion å handarbeten m. m.

Lotteridragningar

Gåvor mottages tacksamt

Alla hjärtligt välkomna!

Älvestads kyrkl. missionssyförening

Populär slöjdcirkel i Vuxenskolans regi

Sedan mitten på november pågår varje torsdag i Fornåsa skolas slöjdsal en slöjdcirkel i Vuxenskolans regi. Det är sammanlagt 12 deltagare varav fem damer. Ledare för cirkeln är slöjdlärare Ingemar Lindén, Fornåsa. Intresset för cirkeln är synnerligen stort och nästan alla har deltagit varje gång.

En del av deltagarna har även deltagit i en liknande cirkel ett tidigare år. Eleverna har till stor utsträckning medfört eget material att bearbeta, och man har främst sysslat med svenska träslag såsom furu, björk och olika fruktträd. Men även ett så sällsynt material som guldregn har förekommit.

Det hela är upplagt efter Brevskolans studieplan i träslöjd. Man har tillverkat olika saker och från att ha börjat med smörknivar och skedar för att lära känna materialet har man gått vidare till större arbeten såsom fat och skålar och olika serveringsbrickor med inläggningar av ädlare träslag. En del har sysslat med tillverkning av mindre möbler såsom pallar och bänkar. Spegelhyllor och bokhyllor står även på tillverkningslistan.

Slöjdlärare Ingemar Lindén tillsammans med de kvinnliga deltagarna i slöjdcirkeln Ingrid Franzén, Svea Nilsson, Inga Fredriksson, Anna-Lisa Lööf och Magda Johansson.

60 år fyller 12 april jordbruksarbetare Erik Artur Österskog, S. Tegneby, Fornåsa.

Uppvaktningar

31-3-70

Respektera min önskan

all slags uppvaktning på min högtidsdag undanbedes vänligt men bestämt av såväl släkt som vänner.

Eric Österskog
S. Tegneby

Boberg

På palmsöndagen, SMU:s offerdag, inbjöd ungdomarna till gudstjänst i Skeppsås missionskyrka. SMU:s ordförande Håkan Rangsjö inledde med bibelläsning och bön. Ungdomarna framförde ett program under rubriken I världen med sång, bibelord och uppläsning. Den välbesökta gudstjänsten leddes av Lisbeth Petersson. Pastor Evert Skogwik predikade. Offret till SMU:s arbete i Sverige och andra länder inbringade 540 kr.

Skolfest har hållits av klass 6 i Fornåsa skola. Eleverna framförde sketcher, sång och musik på elorgel och gitarr. Festen var anordnad för att ungdomarna skulle få in pengar till en skolresa till Gotland i maj. Lantbrukare Sören Tevell var ropare vid en auktion på varor, dels tillverkade av eleverna, dels skänkta av deras anhöriga. Resultatet blev 1 300 kr. Lions club har bidragit till skolresan med 315 kr. En klasstidning, som eleverna själva skrivit och sammanställt har inbringat 350 kr. Folkskollärare Alfhild Malmcrantz ledde skolfesten.

Boberg

Alvestads kyrkliga församlingskrets har haft årsmöte hos fru Louise Karlsson, Tegneby. Till ordförande omvaldes kyrkoherde Arthur Knuthammar och till kassör fröken Rut Karlsson, Vittorp. Värdinna blev fru Ylva Karlsson, Stutsberg. Kassan omslöt 6 517 kr. Behållningen var 3 000 kr. Bland utgifterna märktes Lutherhjälpen 1 000, Svenska kyrkans mission 500, IM 300, Unga kvinnors värn 200, Stadsmissionen 200, Cancerforskningen 200, Sjömansvården 200, Soldaternas vänner 100 samt församlingsarbetet 500 kr.

Fornåsa kyrkliga flicksyförening har haft försäljning i bygdegården. En flickkör inledde med att sjunga Lova Herren av Wenström och Lär mig sjunga lilla fågel av Melin. Därpå följde en andaktsstund ledd av kyrkoherde Frithiof Brunius, varefter kören sjöng Vem är det som kommer på vägen av Styf. Därpå följde samkväm. Även här underhöll kören. Auktionsropare var målarmästare Torsten Ek. Försäljningen med servering och lotterier gav 1 358 kr. Sammankomsten avslutades med aftonandakt.

BOBERG

Kommunalfullmäktige i Bobergs kommun

kallas till sammanträde i Bygdegården, Fornåsa, tisdagen den 31/3 1970 kl. 19.

Ärenden enligt anslag och till ledamöterna utsända kallelser.

Fornåsa den 19 mars 1970.

HUGO HALL
/Knut Karlsson

Östgötar greps av USA-feber
6.000 emigranter från Boberg

28-2-70

Åren 1843—44 utfärdade länsstyrelsen i Linköping de tre första amerikapassen för länet och efter ett år var utvandringen från Östergötland uppe i tresiffrigt tal. Efter missväxten i slutet på 1860-talet med sina minskade arbetstillfällen inom jordbruket och starkt stegrade levnadskostnader låg Östergötland snart på fjärde platsen i emigrationsstatistiken. Under kulminationsperioderna på 1860- och 1880-talen utvandrade i medeltal 1.000 resp. 2.500 östgötar om året. Uppgifterna är hämtade ur Björn Gottliebs ur östgötakrönikan.

Amerikafebern spred sig som en farsot i bygderna. Brev anlände från emigranter i det stora landet i väster, därefter fotografier, som "visade att drängen eller pigan blivit ytterst elegant". Smärre penningsummor och gåvor anlände också inom kort till släktingarna där hemma. Allt detta verkade med mystisk dragningskraft på de hemmavarande.

Det var också dåliga utkomstmöjligheter och sociala orättvisor här hemma, som Wilhelm Mobergs så målande beskriver i sin trilogi om emigrationen. Alla ville finna en bättre materiell utkomst i det nya landet. Dåvarande landshövding Palmstierna konstaterar visserligen att tjänstefolk och arbetare ökat sina anspråk och anför som exempel på den tilltagande lyxen bland allmogen att "bonddrängarna stoltserar i paraply och galoscher.

Klädedräkterna blir mer och mer förfinade; karlarnas är väl ännu merendels av vadmal för vintern och skinnpälsen begagnas oförändrat av arbetaren." Om kvinnodräkten tillägger han: "Huvudet betäcks nu som förr av sidenduken eller bomullskläder och den rutiga yllescha-len omsluter kvinnan ständigt, när hon är ute på någon längre väg."

1840-talet kom med goda tider, rika skördar och höga priser på skogs- och jordbruksprodukter och därmed stigande arbetslöner och forsellöner. Välståndet steg och även kroppsarbetarna hade fått det bättre ställt, medan de många backstugusittarna i länet onekligen utgjorde en social våda om konjunkturerna skulle försämras. Och det kom oår...

"Jag vet vad det vill säga att arbeta som en slav om dagen och ligga sämre än ett fattighjon om natten" utbrister en emigrant från 1869 på tal om de förhållanden som drev honom i landsflykt. En annan östgöte, emigrant 1871, fick som ung slava hos en torpare från kl. 4 på morgonen till halv 9 på kvällen. En emigrant 1881 var son till en "dagakarl" som tjänade 70—90 öre om dagen jämte förmånen av potatisland, vedbrand och fritt husrum dvs. ett enda rum för tio personers familj!

Ordinär dränglön förr var 25 riksdaler om året, ett par stövlar, ett par vantar och två skjortor. Maten kunde bestå av sill fem gånger om dagen och litet gröt och mjölk, när man äntligen kom hem på kvällen för att njuta några timmars sömn.

Atlantrederierna var givetvis inte sena att utnyttja konjunkturerna. 1870 var sålunda inemot ett 60-tal emigrantvärvare verksamma i länet och 1882—83 annonserade nio atlantrederier i ortspressen. Flertalet transoceana linjer hade egna representanter i Linköping och Motala. Det är i och för sig märkligt att en så rik provins som Östergötland skulle åderlåtas så hårt.

I landshövding Palmstiernas femårsberättelser till kmt. på 1840-talet framskymtar hans förvåning över att inte bara ogifta drängpojkar och unga, nygifta par begärde pass till "Norra Amerika" utan även burgna östgötabönder med upp till tio personers familj, tjänstefolk och allt.

Den sjunkande befolkningssiffran i själva Vadstena på 1860-talet berodde enligt landshövding de la Gardie bl.a. på emigrationen. Avfolkningen av Göstrings- och Vifolkabygden omkring Skänninge måste enligt landshövdingen tillskrivas samma orsak. Under 1850-talets första hälft hade dessa båda härader förlorat 1.100 invånare genom utvandring.

En annan förnämlig jordbruksbygd, Bobergs härad kring Boren, hade intill 1907 åderlåtits på 6.000 amerikafarare. I grannhäradet Aska hade enbart Västra Ny socken förlorat fjärdedelen av sin befolkning. Namnet "Amerika" på en av Motalas ytterområden är för övrigt signifikativt.

Det var brokiga öden emigranterna sedan fick uppleva i det stora landet i väster. Men det är en annan historia...

SVEN A. SAMUELSSON

12—3 76

Kyrkobröderna i Boberg har 30 medlemmar

Bobergs pastorats kyrkobröder hade på onsdagen årsmöte vilket inleddes med passionsgudstjänst i Lönsås kyrka med predikan av kyrkoherde Frithiof Brunius.

Eftfer gudstjänsten samlades man i Lönsåsgården till kaffesamkväm och förhandlingar under ledning av ordf. kyrkoherde Brunius. Ett 20-tal hade hörsammat kallelsen och samlats till förhandlingarna. Två nya medlemmar hälsades välkomna.

Kyrkoherde Brunius höll parentation över hädangångne kyrkvärden Jakob Olai, Ekebyborna, vars minne hedrades med en tyst minut.

Av verksamhetsberättelsen framgick att man har haft fem sammankomster under året. Antalet kyrkobröder var vid årsskiftet 30. Kassaomslutningen har varit 1.638 kr.

Kårrådet omvaldes med kyrkoherde Frithiof Brunius som ordf. och sekr., och vaktmästare Carl-Gunnar Hector, Linköping, som kassaförvaltare. Övriga i kårrådet är komminister Einar Torhed, kyrkvärd Henrik Larsson, lantbrukare Josef Larsson och kantor Sven Carlsvärd. Till revisorer omvaldes lantbrukare Lars Ivan Runemark och magasinsförman Peter Fransson. Årsavgiften fastställdes till oförändrat 15 kr. Kyrkoherde Brunius avslutade samvaron med aftonandakt.

BOBERG

Kostnadsfri polioympning

äger rum på Distriktssköterskemottagningen, Pensionärshemmet, Fornåsa tisdagen den 31/3 kl. 18—19 och tisdagen den 21/4 kl. 18—19

Ympningen omfattar: 1:a inj. för tidigare ej ympade personer. 3:e inj. till dem som 1969 fått 1:a och 2:a inj. 4:e inj. till dem som 1966 eller tidigare fått 3 inj.

Medtag det gröna ympningsbeviset!

Hälsovårdsnämnden

Fornåsa-BINGO

i BYGDEGÅRDEN torsdagen den 26 mars kl. 19.15

Vi spelar om 24 st. P-kort, 150: —, 120: —, 70: —, 40: — (Domus),

6 påskkorgar, 4 köttbrickor och 2 kotlettbrickor.

2×6 + EXTRASPEL och SNABBIS

Vid bingo nr 4 utdelas extra P-kort à 100: — vid full bingo under 50 drag samt vid bingo nr 8 P-kort à 200: —.

Vid förlorad särdragning å full bingo utdelas presentkort à 25 kronor.

1: — per bricka. Vid köp av 10 brickor 1 gratisbricka. Vid köp av 15 st. 2 gratis.

Platsbest. per tel. 0141/701 21 onsdag kl. 17—19, speldagen kl. 12—17.30.

Vi hälsar alla hjärtligt välkomna!

VALLERSTADS IF

Hemsamariterna i Boberg stoppar kö till Vileborg

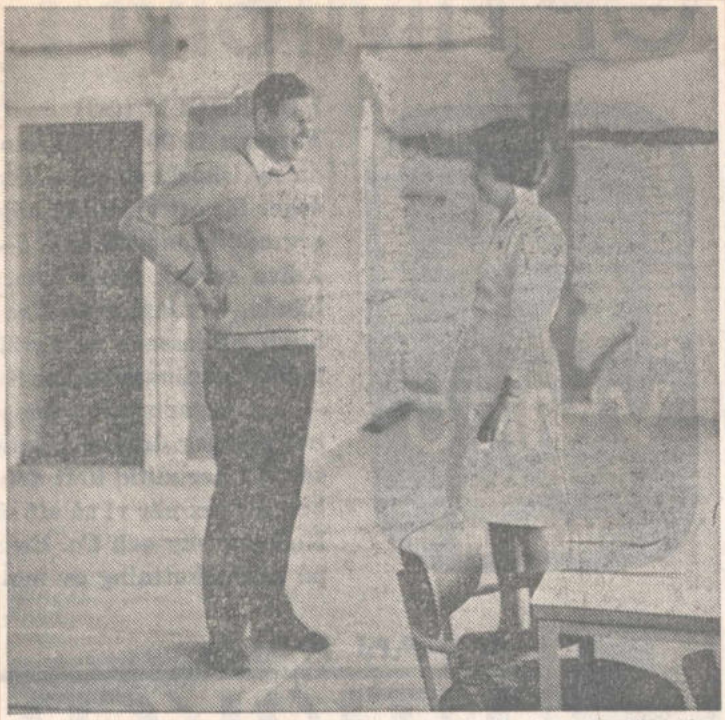

T f kommunalkamrer Knut Karlsson och vikarierande föreståndarinnan Birgitta Alveteg i den blivande terapilokalen

I Bobergs kommun finns fem pensionärshem men bara ett ålderdomshem, Vileborg. Och någon kö för att komma in på ålderdomshemmet existerar inte, vilket inte bör tydas så att de gamla drar sig för att flytta hit utan fastmer på att kommunen inriktat sig på en hel del andra åldringsvårdande uppgifter. Hemsamaritverksamheten har t ex utbyggts och f n är 29 hemsamariter anställda inom kommunen. Och genom förbättringslån har på senare år 25 pensionärsbostäder kunnat rustas upp. 15—20 av dessa pensionärer hade, om inte denna höjlighet funnits kanske fått flytta till ålderdomshemmet i stället för att som nu kunna bo kvar i det egna hemmet.

Vileborg är inte ens fullbelagt. 39 platser finns men pensionärernas antal är bara 35. Därför behöver inte alla dubbelrum utnyttjas utan man försöker att i den mån det går bereda varje pensionär ett eget rum.

Just nu pågår en ombyggnad av hemmet. En tidigare pensionärslägenhet om två rum och kök slopas och iordningställs till terapilokal. Denna kommer att ligga i omedelbar anslutning till matsalen från vilken den avskiljes genom en vikvägg. Vid större fester på hemmet, då matsalen inte räcker till, kan terapilokalen utöka samlingssalsutrymmet.

— Vi hoppas att också få i gång studiecirklar med deltagare inte bara från hemmet utan även från kommunen i övrigt, säger t f kommunalkamrer Knut Karlsson, Motala. Terapilokalen kan sålunda även användas som studierum och på så sätt knyter vi kontakter mellan kommunens övriga invånare och hemmets gäster. Någon gång efter påsk skall ombyggnaden vara avslutad och terapilokalen kunna invigas med en festlighet.

— Vi vill gärna söka bryta den isolering som många anser vidlåder ett ålderdomshem, säger hr Karlsson. Många organisationer och föreningar, Lions, pensionärsföreningen m fl anordnar också trevliga arrangemang på hemmet. Och varje torsdag hålls här en andaktsstund, för vilken olika församlingar enligt särskild turordning svarar. Socialnämnden värnar på allt sätt om ålderingarna, säger han. Nämndens alla sammanträden förläggs till hemmet och därigenom får förtroendemännen en bra kontakt med de gamla. Dessutom finns viss tid varje dag anslagen för personalen för att denna mer personligt skall kunna ägna sig åt hemmets invånare antingen för promenader, sällskapsspel eller samtal.

Det kan också nämnas att vid hemmet finns en kontaktnämnd, som sammanträder andra onsdagen i varje månad. I denna ingår representanter för socialnämnd, personal och gäster. Föreståndarinnan Sonja Söderberg och biträdande föreståndarinnan Kerstin Finnevidsson jämte socialassistenten är självskriyna ledamöter. Efter två sammankomster byter personal och gäster sina representanter, så att alla skall ha möjlighet att delta i de konferenser som hålls. Vid dessa har det framkommit många uppslag, säger kommunalkamrern. Bl a om den nu pågående ombyggnaden.

En av hemmets nöjda pensionärer är 86-årige Ernst Vedin, anställd i 46 år vid Karlshofs egendom, därav i 39 år som hästskötare. 1965 flyttade han till hemmet.

— Jag var nog rädd för att det skulle bli långsamt här, men där hade jag fel. Eftersom jag känner mig frisk och kry kan jag hjälpa till med småärenden, jag läser både böcker och tidningar, tittar på TV. Bobergs kommunbibliotek har skänkt åtskilliga böcker till hemmet och så tycker jag det är roligt, då vi får besök av föreningar, som bjuder på kaffe. Bingo spelar vi också ibland. Nej, här fattas ingenting. **Hug**

Boberg

Årsstämma med Bobergs valltork har hållits i Fornåsa under ordförandeskap av lantbrukare Olle Andersson, Västanå. Ett femtiotal medlemmar deltog i förhandlingarna. I tur avgående ledamöter av styrelsen omvaldes. Ordföranden lantbrukare Hugo Askling meddelade att föreningen anförtrotts ett extra arbete och i fabriken håller man nu på att torka ned ett parti "Johannesbröd" om 500 ton, inkommet från Spanien med något för hög vattenhalt. Efter förhandlingarna höll agronom Jack Servenius från lantbruksnämnden föredrag om olika förfaringssätt vid vallskördens tillvaratagande. Med det siffermaterial som i dag står till förfogande kunde han fastslå att skull- och hetlufttorkning tävlar om tätplatsen ifråga om den mest ekonomiska skördemetoden.

Bobergs lokalavdelning av FÖB har haft årsmöte hos fru Anna-Britta Tevell, Borringe. Nya styrelseledamöter blev fruarna Greta Tegnert, Tegneby, och Margareta Andersson, Tegneby. Fru Gullan Andersson, Vävinge, avgick som sockenombud för Skeppsås. Ombud för Skeppsås-Älvestad blev fruarna Anna-Brita Tevell samt Anne-Marie Pettersson, Försjö. Föreningen har 332 medlemmar. Kassan omslöt 5 125 kr med en behållning av 2 121 kr. Följande anslag beviljades: Mjölbyhemmet 500 kr, lekskolorna inom Bobergs lokalförening 600 kr, Eric Flodgrens minnesfond 100 kr. Efter årsmötet följde samkväm, varvid värden Sören Tevell, kåserade om Lions clubs ursprung och verksamhet inom- och utomlands.

I Vallerstads kyrka predikade komminister Einar Torhed vid palmsöndagens högmässa. Kyrkokören sjöng Tätt intill korset av Crüger och kyrkvärd Brita Pantzar sjöng Låt mig få lägga för hans fot av Korsfeldt. Som postludium spelade kantor Ingegerd Rangsjö Voluntary av Gibbons.

Älvestads kyrkliga missionssyförening hade på fredagen försäljning i skolan. Kyrkoherde Arthur Knuthammar inledde med andaktsstund. Auktionen leddes som vanligt av den gamle yrkesroparen Verner Andersson, Borringe. Bruttosumman av försäljningen tillsammans med servering och lotterier blev 3 000 kr.

Palmsöndagen avslutades Lutherhjälpens fasteinsamling i Älvestad. Det insamlade beloppet blev 1 420 kr. Vid högmässan i Älvestads kyrka var kyrkoherde Arthur Knuthammar predikant och liturg. Barnkören sjöng Låt mig få lägga för hans fot av Bertil Korsfeldt. Som postludium spelades Lyssna, hör du höga himmel av Paul Kickstat. Kollekt och hemsparbössorna inbringade 739 kr. Söndagsskolans barn bidrog med 81 kr. De kyrkliga syföreningarna skänkte 600 kr.

Palmsöndagen hölls gudstjänst i Skeppsås församlingssal. Predikan hölls av kyrkoherde Arthur Knuthammar. Barnkören under ledning av kantor Ingegerd Rangsjö sjöng O, Jesu du vår salighet av Bach. Som postludium spelades Voluntary av Gibbons. I Skeppsås, som omfattar cirka 200 personer, hade till Lutherhjälpen under fastlagstiden insamlats cirka 450 kr.

Palmsöndagens högmässa i Normlösa kyrka medverkade kyrkokören under ledning av kantor Ingegerd Rangsjö. Efter trosbekännelsen sjöngs Det inför korset av Crüger. Efter predikan, som hölls av kyrkoherde Arthur Knuthammar, sjöng fru Cecilia Svensson Låt mig få lägga för hans fot av Korsfeldt. Som pstludium spelades Voluntary av Gibbons. Efter gudstjänsten var kyrkkaffe anordnat i församlingshemmet. Det sammanlagda insamlingsresultatet till Lutherhjälpen inbragte tillsammans med dagens kollekt 1 351 kr. Församlingens folkmängd är cirka 360 personer.

MT 28-3 70

PRISUTDELNING I KLOCKRIKE

Logen 5505 Klockrike hade på långfredagen påsksamkväm i Klockrikegården under god tillslutning i angenäm samvaro. God förtäring och ett trivsamt program gav krydda åt det hela och i övrigt förekom även prisutdelning i logens fototävling. Den förrättades av kretordf. Herman Johansson, Klockrike, med assistans av Thor Wester, Motala.

Man inledde med påskbord (äggsexa) och förutom egna medlemmar deltog även gäster från logerna i Borensberg och Motala. Färg-TV fanns för dem som ville se ihockeymatchen. I övrigt var det en helafton med omväxlande program.

Reinhold Sjödén, Motala, medverkade på ett uppskattat sätt med skämttävlingar under allmänt jubel och vidare ledde han frågesport och som avslutning visade han intressanta och vackra färgbilder. Så ingick även att man festade på kaffe och tårta, och som helhet var det en lyckad påskträff.

Den nämnda fototävlingen som logen arrangerat med Tore Eriksson och Sören Andersson i spetsen, gällde dels logemästerskap och dels kretsmästerskap för medlemmar i Vätterbygdens kretsloge. 21 svartvita bilder hade inlämnats och drygt 40-talet färgdia och desutom fanns det en klass för smalfilmare. Här följer namnen på de olika pristagarna:

Kretsmästerkap, färgdia: 1) Bo Axelsson, Borensberg; 2) Anita Carlsson, Sjöhagen; 3) Reinhold Sjödén, Motala.

Logemästerskap, färgdia: 1) Anita Carlsson, Sjöhagen; 2) Tore Eriksson, Älvan; 3) Kjell Pettersson; 4) Ragnar Pettersson, Motala.

Kretsmästerskap, svart-vit: 1) Karl-Gustav Axelsson, Borensberg; 2) Sören Andersson, Motala; 3) Stig Carlsson, SGU Kristberg.

Logemästerskap, svart-vit: Sören Andersson, Motala; 2) Tore Eriksson, Älvan; 3) Kjell Pettersson, Klockrike.

Kretsmästerskap, smalfilm: 1) Tore Eriksson, Älvan; 2) Sören Andersson, Motala; 3) Ragnar Pettersson, Motala.

Det stod I CORRESPONDENTEN

1870. LINKÖPING. Herrar Behrens och Sauvlet gåfwo i lördags afton concert i härwarande elementarskolas stora sal. (23.3)

Eldswåda. D. 16 dennes på aftonen nedbrann handlanden Norrlanders wid Backsands gästgifwaregård belägna handelslokal helt och hållet; huru elden uppkommit är ej kändt. Det mesta af handelslagret räddades, men kläder m m, som förwarades i undre wåningen, kunde ej bergas. (26.3)

Wår landsman artisten Gotthard Werner, hvilken f n wistas i Rom, skrifwer derifrån den 11:e dennes, att han fullbordat twenne taflor, af hwilka den ena "Elisabeth af Ungern", är exponerad wid Diocletiani Thermer... Den andra målningen, en naken figur i naturlig storlek, föreställer "Den förlorade sonen" och är afsänd till Paris för att der exponeras. (26.3)

1920. LÄNET OCH STIFTET. Greve Henrik Falkenberg har till stiftsbiblioteket skänkt en förut på Brokind förvarad stor och synnerligen värderik samling pergamentsbrev. (24.3)

Sjötrafiken på Kinda kanal tager sin början den 1 april. (24.3)

Linköpings Trädgårdsmannasällskap har vid sitt senaste årsmöte beslutat att om intresse förefinnes till instundande augusti månad söka få till stånd en utställning av årstidens produkter. Meningen är att i samband med Hantverks- och Industriutställningen och inom dess områden anordna denna uppvisning. (26.3)

I skrivelse till k m:t tillstyrker byggnadsstyrelsen bifall till det föreliggande förslaget att förflytta landsarkivet i Vadstena till Linköping. (27.3)

* * *

24/3 70

Herren lever!

Betraktelse för Påskdagen

I gryningen till första veckodagen, näst efter den blodiga fredagen på Golgata, är två kvinnor på väg ut till graven i örtagården, där Jesu döda kropp blivit lagd. Väl framme vid graven upplever de något oerhört. Graven är öppnad. Och inne i graven möter deras blickar en av det himmelska ljusets härlighet genomstrålad gestalt, som förkunnar, att Jesus, den korsfäste, som de sökte, han är icke där. Han är uppstånden. Han lever och de skall få se honom i Galiléen. I sitt innersta djupt gripna och uppskakade av vad de hade sett och hört lämnade de graven.

Kyrkoherde Hilding Sjöstrand, Nykil

När vi läser berättelsen om änglauppenbarelsen vid Kristi uppståndelse, då händer det, att våra tankar går tillbaka till ett annat tillfälle av liknande innebörd: Ängeln som bådar markens förskräckta herdar i Betlehems äng den stora glädjen, att Frälsaren var född till världen. Påsken sluter sig samman med julen Vid båda dessa tillfällen är det fråga om en födelse av ett slag som ligger över det naturliga skeendets ordning. Guds kärleks vilja tar gestalt i ett människobarn. Det är julen. Han som avlagt den förgängliga kroppshyddan träder genom en ny födelse av Gud in i det himmelskas värld. Det är påsken. Fruktan och bestörtning fyllde hedarnas sinnen i Betlehem, liksom kvinnornas vid den tomma graven.

Också om oss gäller detta, när vi på allvar begrundar julens och påskens under. Det är fråga om något ofattligt, som utmanar människotanken. En av vårt släkte, fastän en gång korsfäst och dödad och lagd i en grav, har uppstått igen och lever alltid och evinnerligen. Vem av oss förmår väl fatta djupet av Guds kärleks tankar och handlande? Var och en må tänka så djupt som Gud förlänar. Är du fast och visst övertygad om att vid Jesu födelse Gud själv på ett oförlikneligt sätt trätt in i världen för att frälsa oss och är du fast och visst övertygad om att han som led och dog på Golgata kors är av Gud uppväckt, oss till frälsning? Det avgörande, när det gäller uppståndelsen är, att Herren Jesus Kristus själv har sagt, att han skulle uppstå. Det finns icke någon anledning att tvivla på hans ord. Herren lever. "Från himmelen hälsad han framgår i glans, och världen är frälsad och segern är hans". Visst kan det vecka bävan och bestörtning! Men det är detta som är grunden för hela vår kristna tro.

De bestörta kvinnorna vid graven fick motta löftet om att de skulle få se Herren och möta honom i Galiléen. Det löftet behövde de för sin tro. Budskapet av någon annan om att Jesus Kristus är uppstånden är icke nog för oss. Vi behöver själva "få se Herren" och möta honom i uppståndelsens Galiléen för att bävan och bestörtning skall vändas i glädje. Men hur skall det gå till? När Gud giver sin Helige Ande åt oss, som i ödmjuk tro öppnar våra hjärtan för honom i hans ord och sakrament, då träder han fram för oss och vandrar vid vår sida. Och det är icke endast kvinnorna vid graven och lärjungarna på vägen till Emaus och alla dessa andra, som i den första påskens heliga tid mötte Frälsarens strålande gestalt som betyga: Herren är sannerligen uppstånden. Arhundraden efter århundraden har Herren så visat sig för de sina. Det ljuder som en kör av tusenden röster: Herren lever. Gud hjälpe oss nu alla och en var att på nytt av hjärtat instämma i påskkoralen: "Vad ljus över griften! Han lever, o fröjd". Sv ps 102.

HILDING SJÖSTRAND

Offentlig stämning

Direktören Gustav Gustavsson, G. Tanneforsvägen 88 B, Linköping, har i egenskap av lagfaren ägare till fastigheten Borringe Norrgård 4:22 i Älvestads socken av Bobergs kommun hos Aska, Dals och Bobergs häradsrätt ansökt om dödande av en i nämnda fastighet 25/5 1949, § 496, beviljad inteckning till säkerhet för tvåtusen (2 000) kr med sex procent ränta enligt skuldebrev 15/5 1949 av Gustav Gustavsson och hans hustru Lillie Gustavsson till innehavaren samt en 25/5 1949, § 497, uti samma fastighet beviljad inteckning till säkerhet för ettusen (1 000) kronor med sex procent ränta enligt skuldebrev 15/5 1949 av Gustav Gustavsson och hans hustru Lillie Gustavsson till innehavaren, vilka intecknade fordringshandlingar ej kan företes. Om någon innehar handlingarna eller har kännedom om att de finnes i behåll, bör han därom, vid äventyr att inteckningarna eljest dödas, hos häradsrätten, postadress Tingshuset, 591 01 Motala, göra anmälan sist på allmänna tinget 6/10 1970, då sökanden har att fullfölja ärendet.

Motala 10/3 1970.

HÄRADSRÄTTEN

24-3 70

Linköpingsortens köpmannaförening har hållit årsmöte i Linköping. Till ordförande omvaldes köpman Birger Ekebring, Klockrike. Omval skedde även av övriga ledamöter i styrelsen. Föreningen har 58 aktiva medlemmar. Konsulent Rune Jansson berörde i ett anförande det nya lönesystemet samt informerade om aktuella frågor. Försäljningschef Olof Bohman talade om engångsglas kontra returglas och besvarade frågor. Ordföranden Birger Ekebring framförde föreningens tack och överlämnade kristallvas och blommor till köpman Sture Nilsson, Älvan, som varit revisor i närmare 20 år men nu lämnat detta uppdrag.

50 000 kr anslagna till idrottsklubbar i Boberg

1-4-70

Bobergs kommunalfullmäktige beslöt på tisdagen anvisa 25 000 kr till Österstads IS för att iordningställa en ny fotbollsplan i Österstad. Föreningen får på 25 år arrendera ett område på 13 650 kvm för detta ändamål av lantbrukare Henrik Larsson för en årlig arrendesumma av 1 500 kr.

Vallerstads IF fick ett anslag på 25 000 kr för att bygga en lokal vid vya fotbollsplanen i Vallerstad. 2 000 kr anvisades brandstyrelsen för omläggning av sugledning samt sättning av sugbrunn i branddamm i Vallerstad. 4 200 kr anvisades för hyra för bussvänthallen och godsmottagningen i Fornåsa och 860 kr för att täcka skulderna för lyse och värme från 15 februari 1968 t o m i år.

Kommunförbundet hade gjort en utredning om enskilda vägar och vägbelysning i Mjölby kommunblock. Fullmäktige beslöt, beträffande enskild väghållning inom tätbebyggda områden, att den nya kommunen skall svara för väghållet. Beträffande statsbidragsberättigade vägar i glesbygd beslöts att den nya kommunen skall lämna bidrag, som till sin storlek är baserad på den av vägförvaltningen godkända underhållskostnaden samt att ytterligare bidrag kan utgå om särskilda skäl föreligger. Då det gäller icke statsbidragsberättigade vägar beslöts att den nya kommunen efter prövning lämnar bidrag med 65 öre pr m till bl a enskilda utfartsvägar. Vid prövning bör särskild hänsyn tas till vägar där äldre personer och pensionärer bor. Vidare beslöts att den nya kommunen skall lämna bidrag efter prövning i varje särskilt fall då det gäller byggnads- och iståndsättningsarbeten. För vägbelysning skall gälla att den nya kommunen skall svara för såväl drift som fortsatt utbyggnad av erforderlig offentlig belysning.

Fullmäktige beslöt om bostadstillägg för pensionärer i enlighet med samarbetsnämndens i Mjölbyblocket förslag. Maximibeloppet är 2 400 kr pr år till ensamstående och 1 200 kr pr år till gift pensionär.

Fastigheten Fridensborg 1:1 i Österstad skall för 16 000 kr säljas till polisman Ragnar Yngwe, Malmslätt. För belysningsanordningar i ålderdomshemmet Vileborg anslogs 3 700 kr. Fullmäktige beslät på angivna villkor motta statsbidrag med 10 000 kr gällande etapp 3 av vatten- och avloppsanläggning för Österstads samhälle.

Fullmäktige beslöt att arbetsuppgifterna för vaktmästare vid bygdegården, stiftelsen Bobergshus, pensio- Österstad samt godsmottagningen i närshemmet i Fornåsa, stationshuset i Fornåsa skall sammanföras till en tjänst. 32 000 kr anslogs till sandblästring, lagning och färgning av fastigheterna Skeppsås före detta sskola och Vallerstad lärarbostad. Slutligen beslöts att stiftelsen Bobergshus skall få ett tillfälligt lån på 10 000 kr under högst två år.

BOBERG: torsdag pannbiff med löksky, potatis; fredag bräckvurst, vitsås, potatis, vitkålssallad med lingon.

Boberg

Påskdagens högmässa i Normlösa kyrka besöktes av ett 40-tal personer. Som inledning sjöng kyrkokören under ledning av kantor Ingegerd Rangsjö O påskafröjd, o stora fröjd, en påksång från medeltiden, och efter trosbekännelsen Du segern oss förkunnar av Bach. Predikant och liturg var kyrkoherde Arthur Knuthammar. Som postludium spelades Toccata av Runbäck.

I Skeppsås församlingssal hölls på påskdagen gudstjänst varvid sekreterare Bertil Nordfeldt, Norrköping, predikade. Barnkören under ledning av kantor Rangsjö sjöng som inledning Nu fröjdens kristna allestäds av Bach och som postludium At Gud förtror jag mig, likaledes av Bach.

I Vallerstads kyrka medverkade vid påskdagens högmässa kyrkokören under ledning av kantor Ingegerd Rangsjö. Kören sjöng O påskafröjd, o stora fröjd en påksång från 1400-talet samt Du segern oss förkunnar av J S Bach. Predikan hölls av kommminister Einar Torhed. Kantor Rangsjö spelade som postludium Toccata av Albert Runbäck.

BOBERG

Fornåsa-BINGO

I BYGDEGÅRDEN torsdagen den 23 april kl. 19.15

Vi spelar om 24 st. P-kort: 150:—, 120:—, 70:—, 40:— (Domus), 6 specerikorgar, 4 köttbrickor och 2 kotlettbrickor.

2×6 + EXTRASPEL och SNABBIS

Vid bingo nr 4 utdelas extra P-kort à 100:— vid full bingo under 50 drag samt vid bingo nr 8 P-kort à 200:—.

Vid förlorad särdragning å full bingo utdelas presentkort à 25 kronor. 1 kr. per bricka. Vid köp av 10 brickor 1 gratisbricka. Vid köp av 15 st. 2 gratis.

Platsbest. per tel. 0141/701 21 onsdag kl. 17—19, speldagen kl. 12—17.30.

Vi hälsar alla hjärtligt välkomna!

VALLERSTADS IF

Mera lusern i vallen önskar Bobergs valltork

2-4-70

Förra årets vallskörd blev svag — torkan reducerade skördeutbytet med ca tusen ton under normalskörd, konstateras i årsberättelsen 1969 för Bobergs valltork. Den låga skörden medförde fördyrade omkostnader på såväl fält som för transport och torkning.

Det heter vidare att bestämmelserna beträffande briketternas kvalitet skärps oavbrutet varför det torde bli nödvändigt att inför nästa avverkningssäsong införa någon form av betalning efter kvalitet för den produkt som går till försäljning. Förra året uppfördes vid torken en större lagerbyggnad, som täcker behovet under en bra tid framöver. Kostnaden var 295 000 kr vartill kommer 25 000 kr för transportanordningar.

Under 1969 avverkades totalt 910 hektar, varav 530 hektar som första skörd, 380 hektar som andra skörd. Sammanlagt pruducerades 2 980 ton briketter, varav 2 450 ton från första skörden, 530 ton från andra. Balansräkningen balanserar på 1 957 000 kr och vinst- och förlusträkningen på 742 000 kr.

Vid årsmötet med Bobergs valltork konstaterade ordföranden, lantbrukare Hugo Askling, Tornby, att grönmassan, som torken tar emot från medlemmarna är av skiftande slag och kvalitet. Den bör så småningom kunna förbättras. Hela anläggningen är konstruerad för klöverarter men kan samtidigt ta hand om rätt stora inblandningar gräsarter. Det är endast då grönmassan består av renodlat gräs som torkningskapaciteten sviktar och driftsstopp kan befaras.

Ända sedan företagets tillkomst har vi propagerat för mera klöverarter — främst lusern — i foderblandningarna, fortsatte hr Askling. Som stöd för denna vår inställning har vi under hela tiden som verksamheten pågått avläst analysresultaten och konstaterat den stora skillnaden ifråga om näringsenheter — protein — i gräsarter kontra lusern. Med proteinet följer ju också andra nyttiga ingredienser — mineralämnen etc. Och det är inte briketter utan näringsämnen som foderfabrikanterna i dag vill ha. Detta måste vi ta hänsyn till om vi skall klara avsättningen för handelsdelen av vår produktion.

Rik gödsling, högt reaktionstal och perfekt dikning är som bekant grundförutsättningar för att lusern skall trivas. Är jorden sedan i sig själv genomsläpplig och har lämplig arrondering, så finns praktiskt taget alla förutsättningar för bra skördar, sade hr Askling. På lågt belägna jordar och kalla leror skall inte odlas lusern — där skall odlas klöver och gräs med tyngdpunkten lagd på klöver.

I likhet med vad som sker vid andra liknande företag nödgas valltorken från i år införa någon lämplig form för kvalitetsbetalning för den levererade gräsmassan. Låt oss t ex börja med tre prisklasser: 1) sexton procent protein och därutöver; 2) 12 procent och upp till 16; 3) under 12 procent.

SLÖSERI

Pressaften innehåller mycket näring, som bör kunna tillvaratas och utnyttjas på ett helt annat sätt än som nu sker, fortsatte hr Askling. Det är slöseri att högvärdig näring i bästa fall skall spillas som gödsel över vallbrotten men också sköljas ned i avloppen och försvinna i vattendragen eller via hetluftstorkarna förvandlas till vattenånga och gå upp i rök. I sammanhanget erinrade hr Askling om den s k Vepexmetoden, som syftar till dels att man genom pressning utvinner två fraktioner ur grönmaterial, saftdelen och fiberdelen, dels att saftdelen förädlas till höggradig äggvita.

2/4 70

Boberg

Årets polioympning, som liksom tidigare är kostnadsfri och anordnas av hälsovårdsnämnden i Boberg, inleddes på tisdagen då distriktssköterskan Astrid Andersson tog emot ett 20-tal personer på pensionärshemmet i Fornåsa. De flesta av kommunborna har tydligen utnyttjat tidigare möjligheter ty nästan alla har fått den fjärde sprutan och de som stod i tur att få dem kom mangrant på tisdagen.

Boberg

Polioympningen på distriktssköterskemottagningen i Fornåsa på tisdagen samlade sju personer, samtliga vuxna.

BOBERG: måndag köttbullar, makaroner; tisdag falukorv, löksås, potatis; onsdag skånsk vitkålsoppa; torsdag leverfärsbiff, gräddsås, potatis; fredag kokt skinka, potatismos.

10/4 70

BOBERG

Det var fullsatt i Ekebyborna församlingssal när Ask-Ekebyborna Röda kors-syförening på torsdagskvällen lät skänkta varor, mest handarbeten, gå under klubban. Som auktionist fungerade Henrik Larsson, Frälsegården, och han ropade så bra att bruttot från försäljningen hamnade på 2.600 kr. De pengarna skall täcka omkostnaderna för pensionärernas fotvård i Ask-Ekebyborna. Dessutom kommer distriktssköterskan att förfoga över en viss summa och ge hjälp i form av ekonomiskt bistånd där så behövs. Under kvällen visade Bengt Andersson, Ask, bilder från en resa i Norge.

Vårtecken i Fornåsa. Våren har kommit även till Boberg, kunde fru Märta Damberg, Bobergs gård, Fornåsa, rapportera till borensbergsredaktionen på torsdagen. Fru Damberg kunde då till sin glädje få se två starar under ett bokträd i trädgårdsparken där det bildats en bar fläck (fri från snö) och där det alltså var fågelvänligt. Våren är kommen... peppar, peppar.

Fordegård, sang.

10/4

BOBERG 70

Fornåsa ka. Sönd. 10 ssk; 11 högm. Månd. 19 kyrkobr. i Bygdegården, B. Nordfeldt, Norrköping.

Lönsås ka. Sönd. 11 ssk i skolan, högm. se Fornåsa ka. Månd. 19 se Fornåsa ka.

Ekebyborna ka. Sönd. 11 högm., Torhed. Månd. 19 se Fornåsa ka.

Ask ka. Sönd. 9.30 högm., Brunius. Månd. 19 se Fornåsa ka. Tisd. 14 (obs. dagen) kyrkl. syf. hos Barbro Rasmussen, Alma.

Normlösa ka. Sönd. 11 Knuthammar.

Vallerstads ka. Sönd. 10.45 ssk; högm. se Normlösa.

Skeppsås ka. Fred. 18 Ragnar Askmark, körsång, därefter i förs.-salen. Sönd. 14 Knuthammar, körsång, därefter i förs.-salen. Onsd. 14 kyrkl. syf. hos Gullan Andersson, i förs.-salen.

Älvestads ka. Sönd. 9.30 Torhed, ssk.

Fornåsa, Betel. Fred. 18 UK; 19.30 sångövning. Sönd. 10 ssk; 11.15 gudstj, H. Anderson, nattvardsf., månadsoffer; 18 off. möte, Anderson m. fl., sångarna. Onsd. 19.30 bön.

Skeppsås mk. Fred. 19 SMU i Vallerstad. Sönd. 10 ssk; 11 gudstj. i Vallerstad.

Vallerstads mh. Fred. 19 SMU. Sönd. 9.30 ssk; 11 gudstj., Skogwik.

Fornåsa, Betania. Lörd. 16.15 Gnistan. Sönd. 10 ssk i Älvan; 14.30 förs.-möte. Onsd. 19.30 bibelstudium, Sundström.

Älvan, Älvanhemmet. Sönd. 10 ssk.

Det stod i 10-4-70

CORRESPONDENTEN

1870. LINKÖPING. Östra Stambanan bifallen i Första Kammaren med 73 röster mot 22.

Östra Stambanan afslagen i Andra Kammaren med 103 röster mot 79 för bifall. Vid gemensam votering kan banan segra. (9.3).

H. M. Konungen skall efter ett telegram ha insjukrat i feber. (12.3). Förre riksdagsmannen A. Persson i Läggesta af Askersunds församling har köpt Medewi herrgård af baron Fock för 80 000 rdr, inventarierna derwid inberäknade. (12.3).

1920. LÄNET OCH STIFTET. Förste provinsialläkaren d:r Ehinger kunde i går afton på vår förfrågan upplysa, att fyra nya fall av spanska sjukan bland personalen vid Järnverksverkstäderna i Tannefors under gårdagen rapporterats till honom. (10.3).

A.-B. Nordiska Möbelfabrikerna i Linköping har nu åter efter den ödeläggande eldsvådan, som förlidet år vid midsommartiden rasade i deras lokaler, f. d. Sackmanska fabriken, invid gasverket — efter en genomgripande och modern renovering återupptagit fabrikationen. (10.3).

Ministären Branting har avlagt statsrådseden. Den nya regeringens första konselj hölls i går e. m. (11.3).

August Strindbergs skådespel "Dödsdansen" ges i afton på Linköpings teater med Tore Svennberg som gäst. (11.3).

Östgöta nation vid Uppsala universitet räknar enligt den i dagarna utkommande studentkatalogen 272 medlemmar, Smålands 136, Kalmar 55 och Södermanlands—Närikes 211. (12.3).

1/4 70

Gamla ting BERÄTTAR

På Nykils kyrkogård finns en ovanlig sten. Denna utmärker en över hela landet känd persons grav. Redaktör Lars Madsen intervjuade personen ifråga, en intervju som sedan gick i radio vid två tillfällen.

En vänkrets till den bortgångne med Lars Madsen i spetsen reste minnestenen som har följande skrift: "Här vilar slutligen luffaren Gustav Artur Hermansson. Sången hans kärlek. Alla äro vi vandrare några äro det mera." Denna stens text och andra minnen av luffaren Hermansson passerade revy när vi som syskon för en tid sedan hade en inbördes auktion efter vår avlidna mor.

Bland de tillhörigheter som fanns var en bricka. Alla i syskonskaran var mer eller mindre intresserade av denna. När jag sökte efter anledningen till detta visade det sig att alla genom brickan mindes luffaren Hermansson som under sina vandringar ofta besökte vårt föräldrahem i Lönsås.

Vid sina besök brukade den vänlige vandringsmannen anhålla om att få låna nämnda bricka. Med eget ackompanjemang av denna bricka kunde han sedan sitta långa stunder och sjunga sånger med oss barn som tacksamma åhörare. Det är tydligt att den sånger gjorde intryck på oss alla som sedan följt oss genom åren.

Luffaren Hermansson vilar nu från sina vandringar sedan han 1965 slutade sina dagar. Han var då över 87 år gammal. Men minnet av sången och sångaren lever ännu i tacksamma sinnen. Den gamla brickan har flyttats från Lönsås till Vreta kloster. Dess nuvarande ägare försöker någon gång ibland att få fram toner lika dem han lyssnat till i sin barndom, men ännu har det inte lyckats.

Arnold Peterson.

1/4 70

BOBERG

Påskmötesserie. Under långfredagen och påskhelgen har Betel-församlingen Fornåsa haft ett flertal möten. På långfredagskvällen hölls ett möte i bygdegården betitlat Korsets budskap i tal och ton. Sångarna sjöng först ett par sånger varefter Ragnar Månsson gav ett inledningsord. Duetter sjöngs av bröderna Eriksson och systrarna Monica och Eva Strand. Pastor Andersson predikade över temat Jesu utgivande. Flera sånger av sångarna om Kristi lidande avslutade kvällens möte.

Under påskdagen hölls gudstjänst på förmiddagen då Hans Wictorson läste om Kristi uppståndelse. Pastor Anderson predikade om långfredagssmärta och påskdagsfröjd.

På annandagskvällen hölls ett sång- och vittnesbördsmöte. Det inleddes med att Ungdomsgruppen sjöng varefter ett flertal avgav personliga vittnesbörd. Flera sångaktiviteter förekom under kvällen. Pastor Andersson avslutade mötet som i det närmaste samlat fullt hus.

Spelkungen Egon Franzen

2/4 70

Tvangs ge upp miljonkrysset

"Miljoner att vinna vid en stor final i samband med Skänninge marknad i augusti". Spelkungen Egon Franzén i Skänninge lanserade för några månader sedan en ny spelfluga, miljonkrysset, som delvis var upplagt efter andra linjer än de konventionella. I en första etapp gällde det att tippa minst 17 rätt på 20 mer eller mindre kniviga frågor för att gå vidare till nästa etapp.

Det blir dock ingen nästa etapp och inte heller någon final på Skänninge marknad. Allmänheten har visat sig ganska kallsinnig för det nya spelet, och spelkungen har därför beslutat att lägga ner miljonkrysset. I en skrivelse till de spelare som nappat på kroken meddelar Egon Franzén, att den tävlingsform som man hoppades skulle slå väl ut bland allmänheten, inte alls gett det gensvar man väntat sig.

Det fordrades 12 500 svar för att tävlingen rent ekonomiskt skulle kunna genomföras, och den siffran har inte uppnåtts på långa vägar. För att inte spelarna skall lida några ekonomiska förluster lovar spelkungen flott i skrivelsen, att gjorda insatser skall återbetalas omgående.

BOBERG

Fornåsa-BINGO

i BYGDEGÅRDEN torsdagen den 2 april kl. 19.15

Vi spelar om 24 st. P-kort: 150:—, 120:—, 70:—, 40:— (Domus), 6 specerikorgar, 4 köttbrickor och 2 kotlettbrickor.

2×6 + EXTRASPEL och SNABBIS

Vid bingo nr 4 utdelas extra P-kort à 100:— vid full bingo under 50 drag samt vid bingo nr 8 P-kort à 200:—.

Vid förlorad särdragning å full bingo utdelas presentkort à 25 kronor. 1:— per bricka. Vid köp av 10 brickor 1 gratisbricka. Vid köp av 15 st. 2 gratis.

Platsbest. per tel. 0141/701 21 onsdag kl. 17—19, speldagen kl. 12—17.30.

Vi hälsar alla hjärtligt välkomna!

VALLERSTADS IF

Normlösa missionsförsamling upphör
Snart 100-årigt missionshus säljs

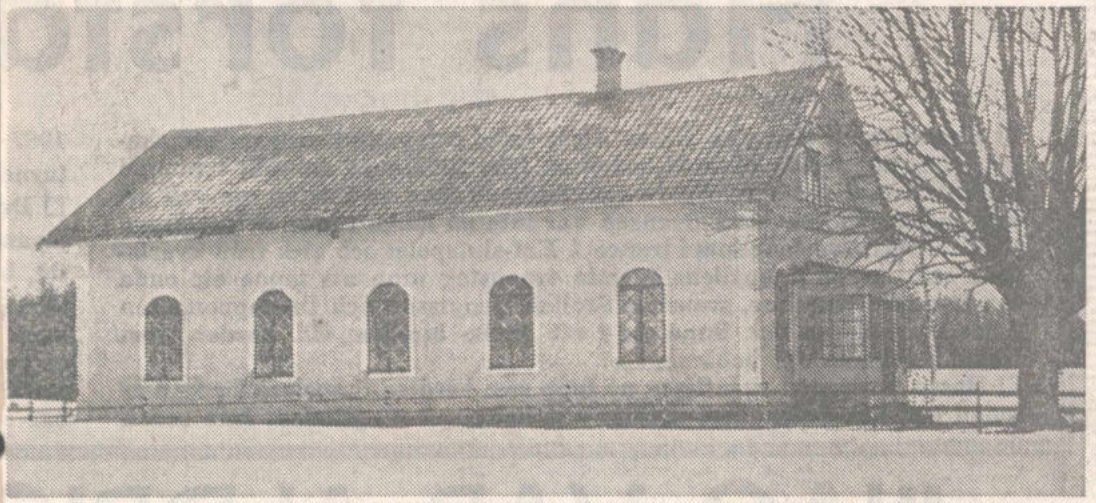

Normlösa missionshus byggdes omkring år 1880 av träd som en tromb fällt i trakten av Solberga. Virket transporterades med oxkärror

Normlösa missionsförsamling skall inom kort upphöra med sin verksamhet. Församlingen har endast fyra kvarvarande medlemmar varav endast en är bosatt inom Normlösaområdet. Normlösa missionshus som byggdes 1878 är utbjudet till försäljning och auktion skall hållas på inventarier, bl a några orglar.

Normlösa missionsförsamling bildades den 13 juni 1877 då 71 aktiva medlemmar inskrevs. Aktiviteten var synnerligen livlig och 1878 började man bygga ett missionshus. Virket skänktes från Solberga där en tromb gått fram och fällt betydande skogsareal. Virket transporterades till byggnadsplatsen med oxkärror. Byggmästare var Johan Ax från Herrberga. En predikstol skänktes av J Olsson, Skärkulla, och missionshuset togs i bruk innan golvet var lagt. Kollekthåvar inköptes samma år som bygget påbörjades till den efter dagens mått facila summan av en krona. Taktegel blev lagt år 1903. Häststallet som låg på missionshusets tomt flyttades 1905 med 60 mans hjälp till sin nuvarande plats. Innanfönster installerades först 1907 och elektriskt ljus var man utan till 1918.

Inom missionsförsamlingen verkade redan från starten såväl musikförening som syförening och från 1882 drevs söndagsskola. År 1888 bestämde församlingen om frivillig årsavgift som för man skulle utgå med en krona och för kvinna med 50 öre. De stora väckelserörelserna i slutet av 1800-talet samlade kväll efter kväll stora människoskaror och missionshuset var fyllt till sista plats. I Normlösatrakten verkade då bl a de kvinnliga evangelisterna Lina Hedman och Alma Strand. Medlemsantalet i församlingen översteg 100 personer.

Vid denna tid började de s k Normlösamötena som firades Kristi himmelsfärdsdag och årligen samlade omkring 800 människor. I april 1927 ordnades samarbete mellan flera församlingar i bygden med pastor Johan Storm som predikant. Sju pastorer finns namngivna i församlingens skrifter fram till i dag. De senaste sex åren har pastor Lennart Hagvil, Skänninge, tjänstgjort inom församlingen.

Sista mötet i Normlösa missionshus hålls Kristi himmelsfärdsdag. En 93-årig missionsförsamlingsverksamhet har därmed upphört. —rud-

BOBERG

Bobergs pensionärsförening hade på lördagen möte i Lönsåsgården under ordförandeskap av Manfred Hansson, Österstad. Det var god procentuell anslutning då ca 50 av föreningens ca 85 medlemmar deltog i mötet. Från förhandlingarna kan bl. a. nämnas att en skrivelse föredrogs från kommunalkontoret i Fornåsa angående nya utökade bostadstillägget för pensionärer i Bobergs kommun. Man beslutade att en bussresa, endagstur, skall anordnas i början av juli månad med färd Sommen runt. En fyradagarstur har man tidigare bestämt skall gå till Värmland i sommar. Den tidigaree utsedda resekommittén bestående av Manfred Hansson, Svea Klint och Martin Emilsson handhar det hela. För underhållningen vid mötet svarade pensionärsföreningens sånggrupp som sjöng under ledning av kantor Kerstin Andersson, Borensberg, vilken sistnämnda även underhöll med dragspelsmusik i samband med kaffet.

Kvartalsmöte. Vid Svenska Lantarbetareförbundets ordinarie kvartalsmöte i Österstad informerade ombudsman Börje Lind, Linköping, om gällande avtal. Mötet var välbesökt och medlemmarna fick tillfälle att ställa frågor.

BOBERG

Gammaldans i Fornåsa. Gammeldansens Vänner, Fornåsa, hade på lördagskvällen dans i Bygdegården, Fornåsa, där ca 125 personer hade mött upp och fick dansa till musik av TE-JIS från Mjölby. Av säsongens danskvällar återstår nu en gång till som blir 9 maj.

Kyrkofullmäktige i Västra Stenby församling sammanträdde på söndagen. Fullmäktige beslöt att 15 kyrkofullmäktige ska väljas för nästa mandatperiod. Vidare valdes delegerade för val av elektorer. De blev kyrkvärdarna Margit Fransson och Per Andersson.

Ordinarie kyrkostämma hölls i Ekebyborna på söndagen. Revisionsberättelsen lästes upp och godkändes. Inkomster och utgifter balanserar på 57.794:29 kronor. Behållningen uppgår till 3.240 kronor. Till delegater för kyrkomötet utsågs Henrik Larsson och Axel Arvidsson.

Ordinarie kyrkostämma hölls i Ask på söndagen. Till delegater till kyrkomötet utsågs Håkan Ahlstrand och Arild Andersson.

BOBERG

Bobergs pensionärsförening hade på lördagen möte i Lönsåsgården under ordförandeskap av Manfred Hansson, Österstad. Det var god procentuell anslutning då ca 50 av föreningens ca 85 medlemmar deltog i mötet. Från förhandlingarna kan bl. a. nämnas att en skrivelse föredrogs från kommunalkontoret i Fornåsa angående nya utökade bostadstillägget för pensionärer i Bobergs kommun. Man beslutade att en bussresa, endagstur, skall anordnas i början av juli månad med färd Sommen runt. En fyradagarstur har man tidigare bestämt skall gå till Värmland i sommar. Den tidigaree utsedda resekommittén bestående av Manfred Hansson, Svea Klint och Martin Emilsson handhar det hela. För underhållningen vid mötet svarade pensionärsföreningens sånggrupp som sjöng under ledning av kantor Kerstin Andersson, Borensberg, vilken sistnämnda även underhöll med dragspelsmusik i samband med kaffet.

Kvartalsmöte. Vid Svenska Lantarbetareförbundets ordinarie kvartalsmöte i Österstad informerade ombudsman Börje Lind, Linköping, om gällande avtal. Mötet var välbesökt och medlemmarna fick tillfälle att ställa frågor.

BOBERG

UPPTAKTSMÖTE

till pojkfotboll och ishockeyavslutning i Fornåsa Bygdegård tisdagen den 14 april kl. 18.30.

Fornåsa IF — Undomssektionen

BOBERG

Bobergs kommun

Inskrivning av nybörjare

i obligatoriska skolan äger rum i **Bobergs kommun under tiden 21 april —23 april.**

Barn födda år 1963 bosatta inom kommunen, har erhållit personlig kallelse.

Barn födda under första delen av 1964 och vars föräldrar bedömer som skolmoget, kan anmälas till skolexp., tel. 0141/700 36.

Skolstyrelsen

Boberg

Fornåsa IF höll på tisdagen sedvanligt månadsmöte i bygdegården under ledning av ordföranden Tage Karlsson. På mötet diskuterades inträdesavgifter i kommande serie samt beslöts att uppskjuta säsongens första hemmamatch mot Mjölby SK, vilken skulle ha gått på Kampen. Även nästa hemmamatch om 14 dagar mot Fågelsta är i farozonen om man inte avgör den på Kampen. Reservlaget skall dock spela sin match programenligt.

I samband med månadsmötet hölls upptaktsmöte för pojklagsspelarna i Fornåsa IF samt avslutning för ishockeyungdomarna som deltagit med ett par lag i Borensberg den gångna vintern. Ungdomssektionens ledare Harry Andersson ledde detta program.

Bobergs pensionärsförening har haft sammankomst i Lönsåsgården under ordförandeskap av Manfred Hansson, Österstad. En endagstur Sommen runt skall anordnas i sommar. En fyradagarstur arrangeras även i sommar till Värmland. En resekommitté har tillsatts bestående av Manfred Hansson, Svea Klint och Martin Emilsson. Sånggruppen under ledning av kantor Kerstin Andersson, Borensberg, underhöll. Kantor Andersson spelade även dragspel.

Bobergs Rödakorskrets hade på söndagen årsmöte i Skeppsås. Det inleddes med högmässa i den nyrestaurerade kyrkan. Ungdomskören under ledning av kantor Ingegerd Rangsjö sjöng At Gud förtror jag mig och Gud är min frälsning och mitt ljus, båda sångerna av Bach. Predikan och altartjänst hölls av kyrkoherde Arthur Knuthammar som efter gudstjänstens slut även gav en kort orientering om kyrkan och dess nyligen genomgångna restaurering. Årsmötesförhandlingarna ägde rum i Församlingssalen. De styrelsemedlemmar som stod i tur att avgå omvaldes för 1970. Till Röda korsets katastroffond anslogs 500 kr. I samband med årsmötet var kaffeservering anordnad vartill en del av kretsens damer bakat och skänkt bröd. Även amerikanska lotterier förekom. Det insamlade ekonomiska resultatet blev cirka 550 kr.

Skeppsås kyrka restaurerad

8-4-70

Ett helt nytt altare uppfört

Kyrkoherde Arthur Knuthammar och fru Gunnel Westman samtalar i koret där ett nytt, stilfullt altare uppförts

Skeppsås kyrka vars äldsta del härrör från 1100-talet har genomgått en omfattande restaurering. Kyrkan är murad i kalksten till ett ursprungligen rektangulärt långhus. Det har även funnits ett torn vid västra sidan. Under 1700-talet tillbyggdes och förstorades Skeppsås kyrka så att ett nytt nästan kvadratiskt kyrkorum bildades. Det mesta av medeltidskyrkan blev emellertid bevarad. Fönster togs upp på norra långhusväggen och mellan dessa placerades predikstolen. Från kyrkorummets 1700-talsdel är det omöjligt att blicka in i det långsmala koret. Det ursprungliga västtornets nedre del är uppdelad i höjdled genom att en orgelläktare byggts.

Restaureringsarbetet i Skeppsås kyrka omfattas mest av målningsarbeten, även om den påtagligaste förändringen är tillkomsten av ett nytt altare. Det gamla träaltaret med tillhörande altarring har borttagits. Ett nytt altare med skiva av kalksten på en murad och putsad grund har uppförts. Under utgrävningar i koret i samband med ombyggnaden fann man bland annat lämningar efter en absid, troligen härstammande från den ursprungliga kyrkobyggnaden. Lösa knäfallsstolar ersätter den tidigare altarringen som var förhållandevis hög och stor. Altarskåpet har i och med det nybyggda altaret fått en värdigare placering.

Kyrkorum, kor, sakristia och vapenhus har ommålats helt. Sprickor i murverket har lagats och valv och väggar putsats och målats. Den pärlspontade väggen som tidigare fanns mellan kyrkorummet och vapenhuset har ersatts av en trävägg klädd med bred, stående furupanel. Ett vindfång innanför porten till det stora kyrkorummet har uppförts. Kyrkan har i övrigt genomgått en detalj. Hela restaureringen beräknas kosta ca 100 000 kr. Renovering även av kyrkans ytterfasad är beslutad i princip och skall påbörjas så småningom.

Skeppsås kyrka tas åter officiellt i bruk på fredag med närvaro bl a av biskop Ragnar Askmark. Av de saker som skänkts till kyrkans iordningställande bör nämnas en kormatta från Skeppsås kyrkliga syförening samt en dopljusstake i trä tillverkad och skänkt av köpman Bengt Eriksson, Skeppsås. —rud

250 personer tog farväl av Normlösa missionshus

9-5-70

Sedan Normlösa missionsförsamling bildades 1877 har det varit tradition att Kristi himmelsfärdsdag inbjuda till ett Normlösamöte. På torsdagen skedde detta för sista gången — föreningen upphör och missionshuset har redan sålts. 250 personer sökte sig denna dag dit och det är fler än det gamla missionshuset fått ta emot på mången god dag. Ändå var den publiksiffran låg i förhållande till den omfattning Normlösamötet en gång hade.

Det var inte ovanligt att 800 människor år efter år samlades just här Kristi himmelsfärdsdag. Man gick milslånga vägar för att bevista mötet. Det kunde bl a trädgårdsmästare Karl Wedin, Österstad, berätta när han skildrade hågkomster från när han som pojke första gången besökte Normlösamötet. Han hade sällskap med en annan pojke men de kom ifrån varandra och i folkmängden kunde de inte finna varandra. Sent omsider togs han om hand av en kvinna som hjälpte honom hem.

Pastor Lennart Hagvil gav en historik över verksamheten från starten, då man fick 71 medlemmar. Söndagsskola startade redan 1882 och syföreningsverksamhet förekom sannolikt redan från starten. Vid sekelskiftet hade man ett hundratal medlemmar. Omkring 1930 började kräftgången, mest beroende på folkminskningen på landsbygden, men också på en ändrad livsstil. Nu är medlemsantalet bara fyra och en enda medlem är bosatt i Normlösa.

Missionshuset har sålts till byggmästare Aston Andersson, Normlösa. Det är ännu inte helt klart vad det skall användas till, men möjligen kommer det att byggas om till bostäder. Församlingens lösöre kommer att försäljas på auktion den 23 maj.

En avslutningsceremoni satte definitivt punkt för missionshusets historia. Distriktsföreståndare Evert Apelmo talade och pastor Hagvil släckte symboliskt de båda brinnande ljusen.

12/2 70

BOBERG

Älvans socialdemokratiska kvinnoklubb hade på onsdagen ett välbesökt årsmöte i Lönsåsgården. Man kunde bl. a. hälsa tre nya medlemmar välkomna. Både ordf. Inez Stark o. sekr. Ingrid Fransson hade undanbett sig återval och i deras ställe valdes till ordf. Ingeborg Nilsson och till sekr. Märta Berg. Till studieledare omvaldes Gunhild Klang. Klubben hade vid årsskiftet 18 medlemmar. Kvinnoklubben har under det gångna året liksom tidigare bl. a. arrangerat en fest för traktens pensionärer. Efter mötet följde ett kaffesamkväm med bredda smörgåsar.

En mindre trafikolycka inträffade på fredagsmorgonen på väg 1050 mellan Motala och vägkorset vid Ask. Två bilar kolliderade på en raksträcka. Båda fick omfattande skador och måste bärgas från platsen. Ingen av förarna skadades.

Boberg

Fornåsa pastorats kyrkobrödrakår hade på måndagen inbjudits till Bobergs bygdegård av reparatör Helmer Andersson. Kyrkoherde Frithiof Brunius inledde med en andaktsstund. Efter samkväm talade resesekreterare Bertil Nordfeldt, Norrköping, över ämnet Kyrkobröderna i går, i dag och i morgon. Sammankomsten avslutades med aftonbön av sekreterare Nordfeldt. Att representera kåren vid rikskonventet utsågs kyrkvärden Henrik Larsson, Ekebyborna.

21/4 70

Boberg

Skeppsås-Vallerstads CKF har haft månadsmöte hos fru Gertrud Paulsson, Vävinge. Fru Hildur Lidebjer berättade om bananer och ledde en demonstration.

FORNÅSA—LÖNSÅS

Valborgsmässofirande

på Högrabacken

TORSDAG kl. 20.00

Sång - Majbål

Tal av rektor Nils Crusefalk

Därefter samling i Bygdegården

Kaffeservering

Körsång med medverkan av elever vid Fornåsa skola

Fyrverkeri

Vid otjänlig väderlek samling i Bygdegården kl. 20.00

Fornåsa—Lönsås kyrkokörer
Bygdegårdsföreningen

11/4 70

VIGSEL

I Klockrike kyrka vigdes på lördagen hr Åke Sigvard Petersson och fröken Inga-Britt Wiggur, båda från Klockrike. Vigseln förrättades av komminister Gunnar Åström.

15-1-70

Det stod i

CORRESPONDENTEN

1870. Vid Motala Mekaniska werkstads folkskola har under höstterminen omkring 140 lärljungar warit inskrifna, och i betraktande af detta betydliga antal ha de ådagalagda insigterna gjort heder åt den ende läraren, hr Johansson. Skolans inskränkta lokal behöfwer ej widare wäcka bekymmer, då en ny och rymlig sådan är under inredning, och kommer vid dess färdigblifwande äfwen en biträdande lärare att antagas.

Wiknings Commissionen firade, som wanligt sin winterfest i Torsdags, tjugondedag Knut, och lekte julen ut med en mycket talrikt besökt bal.

STOCKHOLM. Segellederna till hufwudstaden äro allesammans fria från is och kommunikationen öppen till hafwet.

19.20. LÄNET OCH STIFTET. Under år 1919 har endast ett fall av vanhävd varit anmält inom Östergötland.

Strömmingsfisket i S:t Anna och Gryts skärgård har nu sedan isen blivit fullt bärkraftig kommit riktigt igång.

Detektiva polisen i Linköping är alltjämt på språng efter personer, om legat i för att tillhandagå sig själva eller andra med spritvaror på olagliga vägar. Under den fortsatta razzian ha ytterligare 7 personer härstädes förhörts och rapporterats för olaga brännvinsförsäljning, 2 för att ha köpt andras motböcker samt en person för att ha innehaft för brännvinstillverkning avsedda -redskap. Slutligen har detektiva polisen uppspårat en brännvinscentral i Augustberg med ganska vidlyftig rörelse.

Det stod i 29-4-20

CORRESPONDENTEN

1870. LINKÖPING. Sjöfarten hit till Linköping är nu öppnad, i det att ångaren "Hans Brask", kapten Bergström, och ångslupen "Gripen", kapten Goes, ankommo hit till hamnen från Söderköping i Onsdags eftermiddag; i går eftermiddag hitkommo ytterligare 2:ne ångfartyg, "Strömsholm" och Vemland". (30.4)

Vårsådden har de sednare två veckorna fortgått häromkring under det lämpligaste och vackraste väder, samt torde i all hufvudsak nu vara afslutad. (30.4)

I morgon, Söndag d 1 Maj, kommer restaurationen vid utvärdshuset "Lugnet" att för sommaren på fullt allvar öppnas för allmänheten och kommer invigningen att illustreras genom harmonimusik, efter ett ganska inbjudande program, utförd under ledning af fanjunkaren Liedbergius.

*

1920 LÄNET OCH STIFTET. Till entreprenör för ålderdomshemmet och stadshotellet i Motala har Motala stadsfullmäktige antagit byggmästare Erik Andersson, Linköping. (27.4)

SKENINGE. Stadsfullmäktige sammanträdde i går för att fatta definitivt beslut angående högre folkskolans omdaning till kommunal mellanskola. (28.4)

Under det glada karnevalslivet i lördags f m inträffade en olyckshändelse, som vållade en pinsam förstämning här i staden. Strax efter kl 10 på- och överkörde nämligen en karnevalsbil invid hörnet av Stor- och S:t Larsgatorna en flicka och en gosse. Omedelbart efter det olyckan inträffat förbjöd polisen framförandet av karnevalsbilar.

Det stod i 17/4 20

CORRESPONDENTEN

1870. KÄGELBANAN VID NYQVARN är i dag, efter undergången reparation, för året öppnad till begagnande. Å värdshuset serveras dagligen frukost, middag och aftonspisning efter matsedel samt sexor m. m. och i öfrigt allt hvar till en värdshusrörelse hörer; vågar jag, hos den ärade publiken, mig rekommendera. C. Egnell. (13.4)

LINKÖPING. Fredagen, Lördagen och Söndagen den 29 och 30 April samt den 1 nästkommande Maj förrättas allmän kyrkovisitation af stiftets biskop med Skeninge, Allhelgona och Bjelbo församlingar under sedvanlig gång och öfliga ceremonier. (13.4)

Isarne på Wettern gåfvo sig i Söndagen den 10 för frisk sydlig vind till sjös och torde väl knappast återkomma. Från Göta kanal och dess mellanliggande sjöar har ännu ingenting afhörts; men troligen ha isarna öfverallt ansenligt försvagats af den senaste tidens blida väderlek. (16/4)

Göta kanal öppnas för trafik den 28 April, såvida ej naturhinder möta. (16/4)

1920. LINKÖPINGSUTSTÄLLNINGEN. Efter långvariga förberedande förhandlingar kunna nu även konturerna för de yttre anordningarna vid sommarens hantverks- och industriutställning i Linköping sägas ha tagit slutgiltig form. Ritningarna till de byggnader, som skola uppföras, ha nämligen nu fastställts, och likså uppdelningen av utrymmet utomhus. Huvudentrén förlägges vid ingången till läroverksplanen, och entrén till nöjesfältet placeras i fonden av Vasavägen. (13.4)

Hästmarknaden i Linköping i går visade ringa tillförsel mot vad som brukar vara fallet; endast omkring 500 hästar saluördes. Affärerna gingo mycket trögt. (14.4)

LINKÖPINGS RÅDHUSRÄTT. En automobilägare fälldes att böta 50 kr. för det han i strid mot stadens ordningsstadga samt magistratens resolution i ärendet använt släpvagn efter automobil. (16.4)

TEATER OCH MUSIK. Stockholm kommer än en gång att få se sin favorit från gamla Dramatiska teatern, Ellen Hartmann, på scenen. Friherrinnan Ellen Hartman-Cederström kommer nämligen att spela titelrollen i "Madame Sans-Gene" vid den stora föreställning, som i början av nästa månad ges på Operan till förmån för Nordfrankrikes återuppbyggande. (17.4)

4-1 70

Det stod i

CORRESPONDENTEN

1870. Priset å Stockholmsglar utgör wid Söderköpings Apotek, under ett halft år från den 1 december 1869, 40 öre stycket. (23)

Linköpings stads landstingsmän hafwa ....inbjudit stadens och ortens innewånare till ett allmänt sammanträde å hotellet härstädes i morgon Thorsdag kl 11 f.m., för att, — enär frågan om östra stambanan inom några dagar kommer att afgöras wid riksdagen — uttala en ytterligare opinion. (2.3)

DIVERSE. Uppgörelse om arrenderätten till Stratomta Länsmansboställe under nuwarande tjensteinnehafwares tjenstetid, att tillträdas den 14 Mars 1871, kan ske på stället med G.A.I. Lövgren. (2.3)

Statsutskottets jernvägsbetänkande förekommer inom riksdagen till behandling nästa Måndag. Derwid skall en vigtig lifsfråga för det norra och östra Sverige afgöras. — Adresser från olika håll hafwa också förekommit. Sålunda har hufwudstaden aflåtit ej mindre än trenne sådana. — Inom Östergötland hafwa äfven adresser blifvit aflåtna, såwäl från Norrköping som från Linköping och Wadstena jemte angränsande orter. (5.3)

1920. Nästa lördag den 9 mars kommer den väl kände domkyrkoorganisten Herman Lindqvist från Västerås att giva en orgelkonsert i S:t Lars kyrka tillsammans med violinisten Tobias Wilhelm. (1.3)

LÄNET OCH STIFTET. Skolstrejk har utbrutit vid Brotorps skola i Drothem. Sistlidne höst beslöt kyrkostämman på förslag av folkskoleinspektören att tvenne skolor i Drothem skulle förvandlas från varannandags- till vardagsläsning, nämligen Grimstad och Brotorp. När innevarande vårtermin vid Brotorps skola tog sin början nekade ortsbefolkningen att efterkomma kyrkostämmans beslut. Såsom motiv för vägran framhålles, att vägarna till skolan äro alldeles för långa för de flesta av barnen.

SVERIGES SKORSTENSFEJAREMÄSTARES RIKSFÖRBUND 1897-1915

KVITTO Nr 21915

Datum

204 1970

Skorstensfejarmästare Per Andersson
Vallerstad skola — Skänninge
Tel. 0142/630 81 - Postgiro 61 12 27

Fastighet Affären Lickstabacken

Ägare Ericksson

Verkställd sotning	Antal	Belopp	
Värmepanna	2	24	15
"			
Köksspis			
Kakelugn			
Kamin			
Oljekamin			
Öppen spis			
Tvättpanna			
Imkanal			
Imkanal med fläkt			
Sars Sandberg	Kronor	24	15

Skänninge Boktryckeri ab

Samgåendet med Motala ökar Bobergs byggkvot?

— Byggkvoten har varit alldeles för liten de senaste åren. Ynka fyra lägenheter per år i genomsnitt. Nu hoppas vi samgåendet med Motala nästa år åtminstone fördubblar den siffran! Den som uttrycker sig så förhoppningsfullt är kommunalnämndsordförande Carl-Gustav Pantzar i Fornåsa. Och främst då tänker han på den nya byggplanen kommunen gjort upp innefattande 37 tomter i samhällets västra utkant. Lika många radhus och villor skall växa upp där de närmaste åren.

10 enheter varje år hoppas man optimistiskt i Fornåsa, och tror då att uppgåendet i Motala storkommun ytterst skall ge 250 nya invånare de närmaste åren.

— På några år räknar vi med att ha området fullbyggt, säger Carl-Gustav Pantzar. Nu väntar vi bara på klartecken från länsstyrelsen där byggplanen idag ligger för fastställande. Beskedet om igångsättande väntas i dagarna.

I höst räknar man, om länsstyrelsen säger ja, i Fornåsa med att kunna påbörja VVS-arbetena i området. Samtidigt skall då det nya reningsverket stå klart.

(Forts. på sid. 7)

---

†

Vår kära Mor
och Farmor

Ester Tegni

* 2/12 1887

har i dag stilla insomnat.

Motala den 17 april 1970.

Allan och Birgit
Nils och Ulla
Barnbarnen

Kära lilla Mamma
Nu är Din strävan slut
All oro den är borta
Och Du får vila ut.
För allt vi vill Dig tacka
För kärlek, rik och stor
För omsorg och all möda
Tack, kära lilla Mor.

Jordfästningen äger rum i Heliga Korsets kapell, Motala, fredagen den 24/4 kl. 13.00. Efter akten inbjudes till en minnesstund å Restaurang Vättern.

Meddelas endast på detta sätt.

Jordfästningar

— Fru Ester Tegni, Älvestad, jordfästes på fredagen i Heliga korsets kapell, Motala. Före akten sjöng representant Jan Höög Jag är främling av Lorenz. Kyrkoherde Arthur Knuthammar, Normlösa, talade över Hebr 13—14. Därefter sjöng hr Höög Färdemannens psalm av Hannikainen. Bland kransarna märktes en från Älvestads kyrkliga missionssyförening.

Carl-Gustaf Landrud
Elisabeth Tegni
Tranås Tranås
Ev. visiter Sofia Dahlbergsgatan 3, söndagen 26/4 eft. kl. 13

Kungörelse

Jämlikt 19 § konkurslagen kungöres, att **Bengt Gösta Alm**, Sjöhällstigen 57, Vällingby, dels med firma **Söderhallen, Bengt Alm**, Stockholm, dels med firma **S:t Larshallen, Bengt Gösta Alm**, Linköping, försatts i konkurs vid Stockholms rådhusrätt på grund av ansökan, som ingivits till konkursdomaren den 29/4 1970. Första borgenärssammanträdet i konkursen äger rum inför konkursdomaren å rådhusrättens sjätte avdelning tisdagen den 2/6 1970 kl. 10.00. Bevakning av fordringar i konkursen bör ske hos konkursdomaren, Rådhuset, Fack, 104 20 Stockholm 8, senast måndagen den 6/7 1970. Kungörelser angående konkursen införes i Dagens Nyheter och Östgöta Correspondenten.

Stockholms rådhus den 30/4 1970.

Konkursdomaren

Boberg

Flicksyföreningens försäljning i Lönsåsgården på lördagen inbringade 1 263 kr. Kyrkoherde Frithiof Brunius välkomnade och auktionen leddes av Sven Johansson, Karstorp.

Skolmästerskapen i bordtennis för grundskolans elever i Bobergs kommun anordnades på lördagen av Österstads IF. Ett 40-tal elever deltog, varav ett tiotal flickor. Sammanlagt tävlades i åtta olika singelklasser samt två dubbelklasser. Tävlingsledare var ordföranden i Österstads IF:s bordtennissektion Tore Levin. Resultat: Singel, flickor, yngsta gruppen: 1) Elisabeth Johansson; 2) Karina Johnsson. Mellangruppen: 1) Birgitta Nilsson; 2) Maud Hellgren. Äldsta gruppen: 1) Anneli Karlsson; 2) Rose-Marie Harysson. Pojkar: grupp 1: 1) Magnus Joelsson; 2) Sven-Gunnar Johansson. Grupp 2: 1) Kjell Larsson; 2) Kjell Johansson. Grupp 3: 1) Lars Jarebäck; 2) Leif Johansson. Grupp 4: 1) Göran Levin; 2) Peter Wahlström. Grupp 5: 1) Per-Olof Joelsson; 2) Lars Ahl. Dubbel: pojkar, yngre gruppen: 1) Bengt Nilsson/Åke Levin; 2) Peter Andersson/Lars Jarebäck. Äldre gruppen: 1) Lars Ahl/Göran Levin, 2) Sven Harry Harrysson/Peter Wahlström.

Lutherhjälpens fasteinsamling inbringade i Fornåsa 1 210 kr, Lönsås 1 000, Ask 1 130 samt i Ekebyborna 1 450.

Vid en musikgudstjänst i Ekebyborna kyrka på söndagen medverkade Motala kyrkliga musikkår, som spelade A trumpet voluntary och Fuga av Bach samt avslutade med två negro spirituales. Kantor Pierre Theodorsson sjöng solo och predikan hölls av komminister Einar Torhed.

I Asks kyrka hölls på söndagen en aftongudstjänst med kyrkoherde Frithiof Brunius som predikant. Kantor Pierre Theodorsson sjöng som solo sv ps nr 72 av Söderblom.

BOBERG

LDV har anordnat en lokal träff i "egen samlingssal". LDV:s egen orkester, sex man, var denna kväll förstärkt med två s.k. dur-spelare, Ivar Johansson, Klockrike, och Sven Nilsson, Motala, som också spelade egna kompositioner.

Samgåendet . . .

(Forts. från sidan 1)

— Det har varit det som legat bakom fördröjningen av byggnation i området, säger kommunalnämndsordförande Pantzar. Byggplanen låg klar redan i fjol. Länsstyrelsen sade nej då det saknades tillräckliga reningsresurser.

Dessa resurser finns dock idag. Om än bara på papper.

— Men till hösten hoppas vi ha verket i drift, tror Carl-Gustav Pantzar.

Det nya reningsverket tillsammans med ledningar i området kostar det kommunen ca 800.000 kronor. Väl använda pengar menar man dock i Fornåsa som tror på samhällets möjligheter som svort till grannarna Motala och Linköping.

Och som sådan har Fornåsa alla möjligheter att fungera. Man vill slå vakt om förutsättningarna man har att locka folk bosätta sig där. Tomtpriset, en viktig del i sammanhangen kring inflyttning i utflyttningsbygder, bör inte heller avskräcka från köp. En femma för varje kvadratmeter kommunalägd jordbit. Med dessa konsumentvänliga priser räknar man med att inom några få år lagt ytterligare 250 personer till de idag boende 400. En 60-procentig höjning!

— Anslutningsavgiften för ett radhus eller en villa i det nya området kostar 1.500 kronor, säger herr Pantzar. Även det rimligt.

De låga tomtpriserna är bara ett av de mindre kommunernas vapen i kampen med centralorterna om skattesjälarna.

Boberg

Inskrivning av nybörjare har ägt rum i tre skolor i Boberg, och den sista inskrivningen skedde på torsdagen i Ekebyborna skola där 15 blivande elever skrevs in. Tidigare i veckan har man inskrivit 8 elever i Vallerstads skola och 19 i Fornåsa.

VÅRFEST
i Skeppsås Missionskyrka

lördagen den 25 april kl. 19.00.

Ungdomskonsulent Claes Skaghammar. Ungdomskör från Gistad.

— Servering. —

VÄLKOMNA!

WF **Torpstuga**
WF i Älvan, inneh. 4 rum och
WF kök, omodern. Tomt ca
WF 1.500 kvm. Stugan i behov
WF av reparation. Pris 15.000 kronor.

WF JAN O. WOLLHED
FASTIGHETSBYRÅ AB
ÖRENSBERG TELEFON 0141/406 30, 402 42

Bobergs KF anvisade 25.000 kr till fotbollsplan i Österstad

Det var full enighet över hela linjen och inte minsta antydan till "opponent" när Bobergs kommunalfullmäktige på tisdagskvällen hade sammanträde i Bygdegården, Fornåsa. Idrottsungdomen gynnades och Österstads idrottsförening fick 25.000 kr till idrottsplats och samma summa, 25.000 kr, anvisades till Vallerstads idrottsförening för byggnad av lokal vid nya fotbollsplanen i Vallerstad. I "ungdomssammanhanget" är värt notera att det av nykterhetsnämndens årsberättelse framgick att nykterhetstillståndet bland ungdom avsevärt förbättrats.

Vallerstads Idrottsförening hade ansökt om ett anslag av 25.000 kr för byggande av lokal i samband med byggnad av nya fotbollsplanen i Vallerstad. Enligt uppgivet kostnadsförslag går hela lokalen till 65.500 kr. Fullmäktige beslöt anvisa den begärda summan.

Socialnämnden beviljades anslag ur allmänna investeringsfonden med begärda 3.700 kr till belysningsanordningarna i samlingssal, matsal och expedition i Vileborg.

Länsstyrelsen hade beviljat Bobergs kommun statsbidrag till vatten och avloppsanläggning för Österstads samhälle. Statsbidrag för etapp 3 motsvarande en av länsstyrelsen godkänd anläggningskostnad av 40.000 kr, statsbidraget lyder på 10.000 kr. KF beslöt att till länsstyrelsen ingå med ansökan om utbetalning av bidraget.

IDROTTSPLATS

Österstads Idrottsförening hade ansökt hos Bobergs kommun att kommunen för idrottsföreningens räkning arrenderar ett markområde av 85 x 150 m mark av lantbrukare Henrik Larsson, Österstad, till idrottsplats åt Österstads Idrottsförening. Hela området är 91 x 150 m tillsammans 13.650 kvm.

Idrottsföreningen hade anhållit om ett anslag av 35.000 kr till förfogande för iordningställande av fotbollsplanen. Enligt KN:s förslag beslöt fullmäktige anvisa 25.000 kr för nämnda ändamål. Vidare beslöts att arrendera det ovan relaterade området av hr Henrik Larsson för en överenskommen arrendesumma av 1.500 per år, att arrendetiden är 25 år och att summan 1.500 kr är indexreglerad samt beslöts anslå 1.500 kr ur 1970 års stat för täckande av arrendesumman för 1970.

VAKTMÄSTARTJÄNST

Arbetsutskottet har tidigare i år behandlat och beslutat tillskriva Stiftelsen Bobergshus och Bygdegårdsföreningen samt lönenämnden och tillfråga om möjligheterna att en samordnad vaktmästartjänst tillsättes för arbetsuppgifterna för vaktmästare vid Bygdegården, Stiftelsen och vid pensionärshemmet Fornåsa, stationshuset i Österstad, godsmottagningen Fornåsa att sammanföras till en tjänst och att bygdegårdsföreningen och Stiftelsen Bobergshus ersätter Bobergs kommun för den tid som vaktmästaren tjänstgör i respektive områden.

Fullmäktige beslöt inrätta och samordna nämnda vaktmästartjänst, att gälla från 1/5 1970, samt beslöts hänskjuta lönefrågan till lönenämnden och att ge kommunalnämnden i uppdrag att närmare utforma instruktioner för tjänsten.

BOSTADSTILLÄGG

Frågan angående kommunala bostadstillägg till folkpensionärer i Mjölby kommunblock stod även på dagordningen och där utredning gjorts av Svenska Kommunförbundet. I enlighet med samarbetsnämndens i Mjölbyblocket förslag beslöts den verkliga bostadskostnaden anpassat belopp dock högst 2.400 kr per år till ensamstående och 1.200 kr per år till gifta pensionärer. Det hela skulle träda i kraft 1 juli 1970.

Beslöts att till polisman Ragnar Yngve, Hagagatan 10, Malmslätt, försälja fastigheten Fridensborg 1:1, Österstad till ett belopp av 16.000 kr, lika med den anbudssumman som polisman Yngve inlämnat till Bobergs kommun.

För kännedom förelåg yttrande till länsstyrelsen angående valkretsindelningen inför 1970 års val. Kommunalnämnden hade där beslutat i enlighet med rekommendation från samarbetsnämnden inom Mjölbyblocket att under 1970 ingen ändring sker av gällande indelning av valkretsar för val av landstingsmän och att den lämpligaste indelningen fr. o. m. 1971 torde vara att kommunblocken i västra Östergötland nämligen Mjölby, Boxholms och Ödeshögs kommunblock bildar en valkrets.

VÄGFHAGOR

Man hade att behandla och besluta i anslutning till Svenska Kommunförbundets utredning angående enskilda vägar och vägbelysning i Mjölby kommunblock. Angående enskild väghållning inom tätbebyggda områden beslöts att den nya kommunen svarar för väghållet. När det gäller vägbelysning beslöts att den nya kommunen svarar för såväl drift som fortsatt utbyggnad av erforderlig offentlig belysning.

Brandstyrelsen i Bobergs kommun hade anhållit om tilläggsanslag för omläggning av sugledning samt sättning av sugbrunn i branddamm i Vallerstad. Fullmäktige beslöt att ur litt. 95 i 1970 års stat anvisa begärda 2.000 kr till ändamålet.

Stiftelsen Bobergshus har i en överenskommelse med Bobergs kommun förbundit sig att betala 1.291 kr per år till Bobergs kommun för del av lön till den i kommunen anställde hr Tage Karlsson. Enär Tage Karlsson numera inte innehar vaktmästarsysslan i Stiftelsen Bobergshus utan endast gör sporadiska reparationer, beslöt fullmäktige att stiftelsen i fortsättningen inte skall betala nämnda summa till kommunen.

Beslöts anvisa 4.200 kr för täckande av hyra för vänthall och godsmottagning i bussvänthallen i Fornåsa och anvisades 860 kr för täckande av skulder för lyse och värme.

Fullmäktige beslöt anslå 32.000 kr till sandblästring, lagning och färgning av fastigheterna Skeppsås f.d. skola och Vallerstad lärarbostad, och samma förbättring gällde även fastigheterna Skeppsåshemmet och pensionärshemmet Valltorp, till vilket medel redan var avsatt.

Stiftelsen Bobergshus beviljades ett tillfälligt lån på 10.000 kr för reparationer m.m. att gälla på högst två år.

—kvist.

Bobergs Häradsallmänning

Ordinarie allmänningsstämma med delägarna i Bobergs Häradsallmänning hålles i Strömgårdens samlingslokal, Borensberg, fredagen den 5 juni 1970 klockan 16.00.

Ärenden: 1. Enligt reglementet 60 § 1, 2, 3 och 4.

Mjölby den 15 maj 1970

ALLMÄNNINGSSTYRELSEN

Carl Gösta Kjellin

Ordf.

Fusionerna i Motalablocket genomföres vid årsskiftet

Kammarkollegiet föreslår regeringen att Borensbergs och Godegårds kommuner samt den del av Bobergs kommun, som motsvaras av Älvestads, Fornåsa, Lönsås, Ekebyborna och Asks församlingar skall sammanläggas med Motala stad från 1 januari. Kollegiet föreslår däremot att Hovs församling i Folkunga kommun skall tillföras Vadstena stad.

För att genomföra sammanläggningen av de kommuner, som skall tillföras Motala, föreslår kollegiet att det tillsättes 51 delegerade med 22 suppleanter. Därav skall från Motala utses 37, Boberg fyra, Godegård fyra samt Borensberg sex.

I blocket har man emellertid redan valt delegerade, vilka har haft ett sammanträde. Detta för att man skall få tillräcklig tid att förbereda alla de ärenden, som sammanhänger med sammanläggningen. Delegerade har sålunda till ordförande utsett bostadschef Thore Pettersson, Motala, samt ett arbetsutskott med kommunalrådet Per Ström, Motala, som ordförande. Samtliga dessa beslut har fattats under förutsättning att myndigheterna fastställer sammanläggningen etc.

Min älskade Maka,
vår kära Mor och Mormor

Emma Johansson

* 12/9 1892

har lämnat oss i djupaste sorg och saknad.

Larstorp, Älvestad, den 24/4 1970.

KNUT
Erik
Stig
Maj-Britt och Stig
Barnbarn

—

Tack för all Din kärlek.
Vila i frid.

Jordfästningen äger rum i Älvestads kyrka lördagen den 2 maj kl. 15.00. Efter akten inbjudes till minnesstund å Fornåsa Café.

Meddelas endast på detta sätt.

— Fru Emma Johansson, maka till lantbrukare Knut Johansson, Larstorp, Älvestad, avled på fredagen i en ålder av 77 år. Hon var född i Ekeby, men har sedan ungdomen bott och verkat i Älvestad. Närmast sörjande är förutom maken tre barn och barnbarn.

Jordfästningar

— I Älvestads kyrka jordfästes på lördagen fru Emma Johansson, Larstorp. Akten inleddes med att kantor Ingegärd Rangsjö spelade Largo av Händel och sjöng Den stora vida här vi se av Grieg. Jordfästningen förrättades av komminister Einar Torhed, som talade över 1:a Kor 15:42—43. Kantor Rangsjö sjöng Kom stilla död av Bach och spelade som uttågsmusik Fantasi i A-dur av Bach.

Försäljning
i Normlösa missionshus

lördagen den 23 maj kl. 10.30.

Församlingens lösöre försäljes, varav kan nämnas: 1 orgel (Östling & Almqvist), orgelpallar, 50 st. välv. stapelbara stolar, skåp, diverse bord, äldre pinnstolar, oljekamin (colman), lysrörsarmaturer, fotogenlampor, malmstakar, kaffepannor 10- och 12-liters, 1 kopparpanna 25-liters, träämbar, såar, diverse verktyg, porslin, varav några äldre kaffekoppar Gröna Anna, ett 70-tal koppar med blå dekor, glasskålar, fat, 25 st. sångböcker m. m.

Kontant betalning.

Boberg

22/4 70

Uthus brann ned i Normlösa

Ett uthus brann på lördagskvällen ned på Torpa gård i Normlösa. Ett tiotal man från Fornåsa brandkår under ledning av brandchefen Tage Karlsson, liksom sex man från brandvärnet i Normlösa deltog i släckningsarbetet.

Det var besvärligt med vattentillgången på platsen. Slangutläggning till Svartån hade blivit en alltför omständlig procedur, varför endast vattnet i tankbilen användes, eftersom uthuset redan var övertänt. Istället inriktade man sig på att rädda den endast tio meter längre bort belägna ladugården med loge, vilken låg i vindriktningen. Ägaren hade tidigare eldat skräp i en tunna och gnistor hade antagligen ramlat ut och spritt sig i gräset. Ytterligare näring åt elden gavs av dieselolja som förut runnit ut ur ett fat.

Älvestads kyrkostämma har till delegerad för utseende av elektor för val av lekmannaombud till kyrkomöyet utsett kyrkvärden Gösta Tengnert med kyrkvärden Sven Nilsson som ersättare. Stämman beviljade ansvarsfrihet för 1969 års räkenskaper och förvaltning.

Skeppsås kyrkostämma har beslutat om ansvarsfrihet för kyrkorådet och dess kassaförvaltare för 1969 års räkenskaper och förvaltning. Till delegerad för utseende av elektor till kyrkomötesombudsval utsågs kyrkvärden fru Gunnel Westman. Vidare beslöts i enlighet med kyrkorådets förslag att anskaffa en beskrivning över Skeppsås kyrka, utarbetad av förre landsantikvarien Bengt Cnattingius, Linköping. Stämman fattade även beslut om att inge ansökan till kmt om ett 30-årigt amorteringslån på 80 000 kr för redan utförda samt planerade arbeten i fråga om kyrkans restaurering.

Kungörelse

I Aktiebolaget Rätt Pris' (förut Aktiebolaget Gunnars Fabriker) vid rådhusrätten i Linköping anhängiga konkurs hålles förslag till interimsutdelning med därtill hörande förvaltningsredogörelse fr o m den 25 ds för granskning tillgängligt å Adolf Öhmans Advokatbyrå, Birger Jarlsgatan 11, Stockholm. Klander mot utdelningsförslaget anställes på sätt och inom tid, som stadgas i 130 § konkurslagen.

Linköping den 22 maj 1970.
Rättens ombudsman

BOBERG

Fornåsa—Lönsås—Älvestad lekskola

håller **ARSMÖTE i Asks f d skola** **måndagen den 25 maj kl. 19.30.**

Alla intresserade hälsas välkomna!

Anmälningar till lekskolan för barn födda 1964—65 mottages per telefon 0142/620 14 under maj månad.

Styrelsen

Överste Sven Torfgård chef för Svea trängregemente

25-4-70

Översten i generalstabskåren Sven Torfgård, f n sektionschef vid militärområdesstaben i Strängnäs, har från 1 oktober utnämnts till regementschef vid trängtrupperna och samtidigt förordnats till chef för Svea trängregemente.

Överste Sven Torfgård

Överste Torfgård är född i Skeppsås 1922. Han tog studenten i Linköping 1940, blev fänrik i luftvärnet (Lv 2) 1943, överstelöjtnant 1965 och överste i generalstabskåren 1969.

Åren 1957—61 tjänstgjorde han vid försvarsstaben och som biträdande lärare vid försvarshögskolan, 1961—62 vid Lv 5 i Sundsvall och 1963 som avdelningschef vid försvarsstaben. 1962 och 1963—66 var han chef för arbetsmarknadsstyrelsens försvarssektion och blev 1967 chef för sektion 2 vid milostab Ö i Strängnäs.

Det stod I CORRESPONDENTEN

24/4 70

1870. LINKÖPING. Konungen afreste i Måndags d. 18:e dennes till Christiania öfver Karlstad och Arvika. (20.4)

Hr A Dickson, som vid senaste allmänna landtbruksmötet i Stockholm inköpte Howards då exponerade ångplog och sedan vid Kyleberg i Östergötland begagnat densamma till jordens bearbetning med plog, kultivator och harf, redogjorde vid landtbruks-akademiens sammankomst den 11 d:s för de dervid vunna resultatet, som varit särdeles tillfredsställande. (20.4)

Offentliga föredrag om den Götiska skolan komma att af hr fil. doktor R. Hjärna från Norrköping hållas å härvarande högre allmänna läroverks festivitetssal den 4, 5, och 6 instundande Maj. (23.4)

Musikfesten i går afton i S:ct Lars kyrka, gifven af Linköpings musikaliska sällskap med benäget biträde af ett ganska stort antal medlemmar utaf Norrköpings musikaliska sällskap, var i alla hänseenden lyckad och verkligt storartad samt särdeles talrikt besökt. (27.4)

1920. ATVIDABERG. "Värmlänningarna" gives i morgon torsdag afton kl 8 å Atvidabergs teater av Anders Frithiof teatersällskap. (21.4)

Atvidabergs biografteater visar innevarande vecka filmlustspelet "Bomben" med Gösta Ekman och Karin Molander i huvudrollerna. (21.4)

LINKÖPING. En bilkollision inträffade å Agatan härstädes på tisdagseftermiddagen. En taxameterbil rullade gatan upp och mötte vid fastigheten nr 22 en lastbil. Enligt vad som uppgives, höll droskbilen reglementsenligt till vänster, medan däremot lastbilen skulle ha styrt fel till höger. (24.4)

50 år

Gunnel Westman

Femtio år fyller 11 mars fru Gunnel Westman, Brobygård, Skänninge. Hon är kyrkvärd, ledamot i Skeppsås kyrkoråd och ordförande i hushållsnämnden i Skeppsås — Vallerstad — Normlösa.

Boberg

22/5-70

Pingstdagens högmässa i Normlösa kyrka firades under medverkan av barn- och ungdomskören, som, ledd av kantor Ingegerd Rangsjö, deltog i introitus och sjöng två sånger, därav efter trosbekännelsen Helige ande, Fadern dig sänder av Eberling. Efter predikan, vilken hölls av kyrkoherde Artur Knuthammar, sjöng Krister Pantzar Är Guds kärlek såsom havet av Strandsjö. Istället för postludium sjöng kören en pingstpsalm.

7-4-70 NT

MURVERK VID SKEPPSÅS FASTSLÅR KYRKANS ÅLDER

Ett fynd som gjorts under renoveringsarbetena i Skeppsås kyrka, gör att man nu anser sig kunna datera kyrkans äldsta delar tämligen exakt. När man tog bort korgolvet för att lägga ett nytt sådant, påträffades nämligen resterna av den gamla korabsiden. Korabsid är en halvrundning mot öster med vilken gamla kyrkor brukar vara avslutade. Den absid som påträffades i Skeppsås är enligt landsantikvarie S. E. Noréen av mycket ålderdomlig form och man vågar nu säga att kyrkan med stor säkerhet är uppförd under senare hälften av 1100-talet.

Under det gamla korgolvet hittade man också lämningar efter ett antal gravar. Men detta fynd anser inte landsantikvarien vara av någon större betydelse.

— Gamla gravar påträffar man alltid när man börjar riva i gamla kyrkor, säger han. Det var en allmän företeelse förr i tiden att man begravde folk inne i kyrka. Därför lägger vi inte så stor vikt vid det fyndet. Mera glädjande är fyndet av korabsiden.

Det är inte vanligt att man träffar på delar av den ursprungliga konstruktionen i en byggnad på ett så enkelt sätt som vi gjorde i Skeppsås. Och fyndet gör att vi nu ganska väl kan klara ut kyrkans byggnadshistoriska data, framhåller Noréen.

Den renovering som gjorts i kyrkan omfattar förutom det nya golvet i koret även en hel del andra arbeten. Altaret har byggts om och altarringen har tagits bort.

En del av den övriga kyrkan har också fått nytt golv. Vid ingången till kyrkan har man byggt en helt ny trävägg och de ljuskronor som finns inne i kyrkan har renoverats.

Hela kyrkan har också målats om invändigt. Man har kritat alla väggar, eftersom det inte finns några gamla kyrkomålningar som behöver bevaras.

Utvändigt har man inte företagit några större arbeten. Men vid den södra ingångsdörren har ett nytt vindskydd uppsatts.

Kyrkan kommer åter att tas i bruk efter den omfattande inre renoveringen nu på fredag. Det sker vid en ceremoni där bl.a. biskopen Ragnar Askmark, Linköping, medverkar.

Skeppsås kyrka tas efter en omfattande inre renovering åter i bruk på fredag, då den återinvigs med en ceremoni där bl. a. biskopen Ragnar Askmark medverkar. Kyrkvaktmästare Mary Pettersson har därför bråda dagar att städa upp efter renoveringsarbetena.

Landets enda industri som värms med naturgas

30-4-70 NT

Sedan 20 år tillbaka värmer Tornby Stenhuggeri AB upp sina lokaler med hjälp av naturgas. Företaget är därmed den enda industri i landet som använder sig av denna uppvärmningsmetod. Totalt är det en yta av cirka 250 kvm som värms upp. Just nu håller industriminister Krister Wickman på att undersöka vilka möjligheter som finns att tillvarata den östgötska naturgasen. Den naturgas som ger värme till Tornby tas upp strax intill stenhuggeriet. Från en gasficka som ligger cirka 50 meter under jord hämtas energin för företagets fyra olika värmepannor.

Gasfyndigheterna vid Tornby upptäcktes redan 1939 genom statliga borrningar. De geologer som var ansvariga för dessa borrningar trodde emellertid inte att det på denna plats fanns några speciella gasfyndigheter att tala om, utan man fyllde igen borrhålet efter att ha lokaliserat gasen.

Sedan gjordes ingenting för att ta hand om den gas som så många ändå visste fanns på djupet vid Tornby. Det skulle dröja omkring 10 år innan någon åter började fundera på att verkligen ta vara på naturgastillgångarna som fanns.

Vid slutet av 40-talet började man borra vid stenhuggeriet för att få tag i en vattenåder och då träffade man åter på de gasfyndigheter som man tidigare hade nonchalerat och man beslöt sig då för att försöka ta vara på gasen som strömmade upp ur berget.

— Vi ledde därför ned ett rör i

(Forts. på sid. 10).

Landets enda . . .

(Forts. från sidan 1)

borrhålet och det enda vi sedan behövde göra var att ansluta detta rör till en värmepanna, omtalar ingenjör Rune Nideborn.

Några specialkonstruerade pannor är det inte fråga om, utan den enda skillnaden mot vanliga konventionella värmepannor är att man i dessa pannor har satt in en speciell brännare. Gasen kommer till pannan genom självtryck och det enda man behöver göra för att få värme i de olika byggnaderna är att vrida på en kran.

— Fördelarna med denna form av uppvärmning är att vi aldrig behöver rekvirera hit olja eller annat utan vi har så att säga råmaterialet under våra fötter ständigt. Nackdelarna är däremot att det vintertid kan bli ganska dåligt tryck i ledningarna och att det kan bli vissa avbrott genom kondensvatten som bildar isproppar, säger ingenjör Nideborn.

Det som alltså geologerna för 30 år sedan bedömde som en liten gasfyndighet som det inte var så mycket att bry sig om har nu visat sig vara en gasfyndighet som har räckt till att förse ett stenhuggeri med värme under 20 års tid.

— Vi tror att gasen kommer att räcka för oss ganska lång tid framåt, säger ingenjör Nideborn och fortsätter:

— Det bildas antagligen ny gas ständigt i den gasficka vi har stött på annars skulle denna gasfyndighet vara uttömd för länge sedan. Därför tror jag att gasen kommer att räcka så långt man kan blicka in i framtiden. För säkerhets skull har vi också ett reservhål i vilket vi kan hämta gas om den nuvarande gaskällan skulle börja tryta.

— Att vi däremot skulle kunna utöka tillvaratagandet av gasen och även driva våra maskiner med densamma tror jag inte skulle vara särskilt lönande. Det skulle bli alltför kostsamt eftersom vi skulle tvingas göra många ombyggnader, slutar ingenjör Nideborn.

LEIF EMELIN.

Det stod i 20/5 70

CORRESPONDENTEN

1870. UTDELNING. Äfven i år kommer en utdelning af Georginer och anuela blomsterplantor att ega rum från länets trädgårdsförening. Berättigade dertill äro dock endast föreningens ständiga ledamöter jemte de, som till föreningens skattmästare, Herr Fabrikör A. Stånggren, erlagt sina årsafgifter i föreskrifven ordning. Georginer och Blomplantor böra afhemtas i föreningens lokal innan den 5 Juni. Linköping den 17 Maj 1870. Direktionen. (15.5)

LINKÖPING. Det egendomliga förhållande inträffade vid beväringsmönstring i Nora i förra veckan, att en af de ynglingar, som undergingo mönstring befanns vara egare af en 5 tum lång svans, en troligen högst sällsynt naturföreteelse. (18.5)

ÖSTERGÖTLAND. Skeninge Arbetareförening, som för närvarande räknar 42 medlemmar, hade den 1 d:s sin sednaste sammankomst, hvarvid den först beslutade inbetalningen erlades af samtliga närvarande ledamöter, och kommer den andra att erläggas vid nästa sammanträde d 5 Juni. (21.5)

1920. Ett mordförsök, av vad hittills framkommit att döma rånmord, möjligen lustmord, har natten till söndagen förövats i Malmslätt, men genom en mängd samverkande orsaker fick man ej kännedom om det inträffade förrän i går på förmiddagen. Den ohyggliga gärningen förövades mot vaktmästarinnan vid Gustaf Adolfskapellet, fröken Anna Gustafsson, som så illa tilltygades av gärningsmannen, att hon förlorade medvetandet och av allt att döma endast någon kortare stund återkom till sans. Sedan hon i går införts till lasarettet i Linköping har tillståndet varit i stort sett oförändrat, och då Östgöta Correspondenten i går kväll förhörde sig på länslasarettet om hennes tillstånd upplystes att tyvärr föga hopp funnes om hennes vederfående.

Illgärningsmannen är en f. d. ångbåtseldare Oskar Emil Johansson, född den 30 januari 1885, så vitt man hittills lyckats utröna i Vadstena. (18.5)

Länsstyrelsen har i går utfäst en belöning av 500 kronor till den, som kan lämna upplysningar, vilka leda till mördarens gripande. Länsstyrelsen har också förordnat t. f. stadsläkaren C. Schough att företaga obduktion av fröken Gustafssons lik. (19.5)

Malmslättsmördaren anmälde sig själv hos polisen i går, driven därtill — såsom sedermera framgått — dels av sitt ytterligt utmattade tillstånd, dels, såvitt man får tro hans uppgifter, även av sin egen uppfattning, att det vore icke mer än rätt att han finge sina gärningars lön. (22.5)

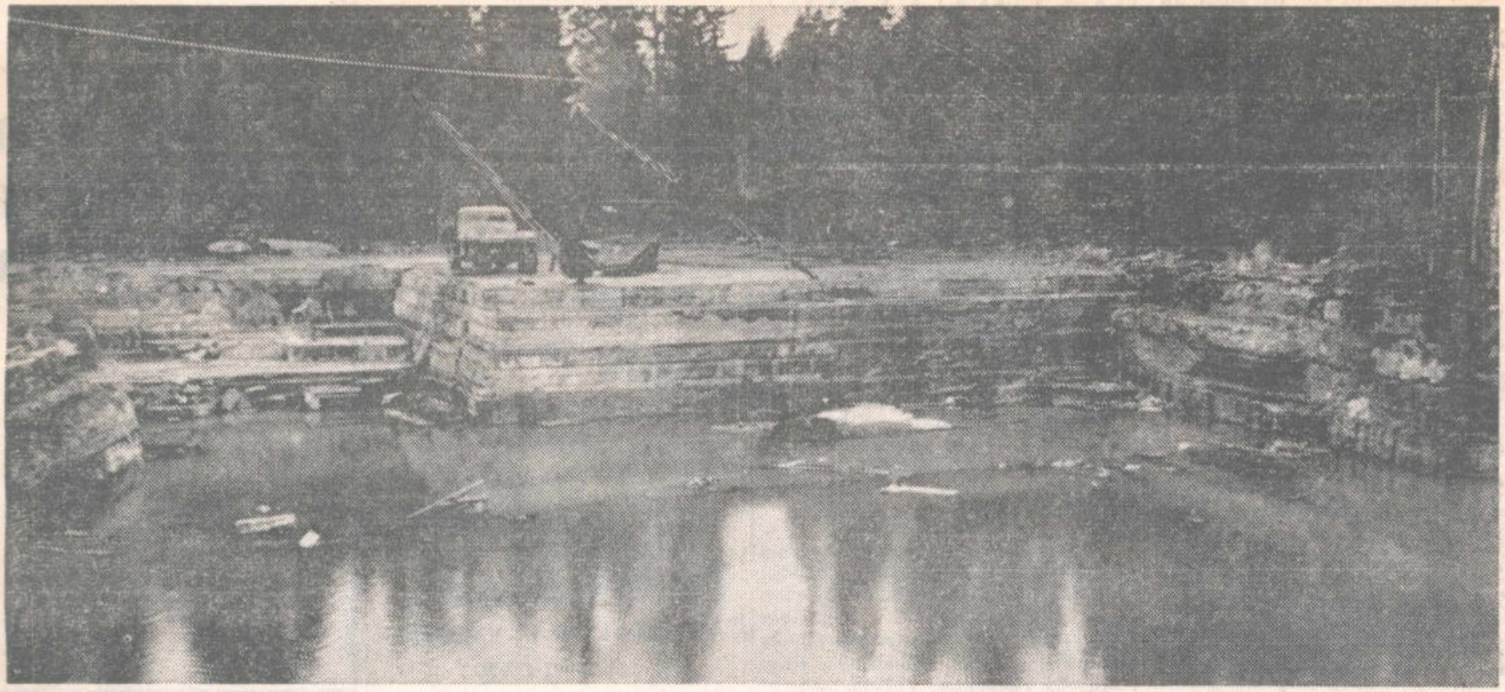

Här i det öppna stenbrottet vid Tornby som till stor del är fyllt med vatten kan man se hur gasen bubblar upp från många små sprickor i berget.

Ingenjör Rune Nideborn visar en av de stora pannorna. Det är den nya 13 kvm-pannan i stora verkstaden på Tornby stenhuggeri som man driver helt med naturgas.

MUF i Jönköping:

Attackerna mot egnahemsägarna måste motarbetas med skärpa

Den av regeringen förda bostadspolitiken har medfört en icke önskvärd situation på bostadsområdet. Konsumenterna får betala med höga hyror och bristen på valmöjligheter är stor inom denna sektor av samhällslivet. Moderata ungdomsförbundet i Jönköpings län motsätter sig bestämt en ytterligare skärpning i denna riktning som innebär bristande konkurrens och ensidigt gynnande av kollektiva och s k allmännyttiga bostadsföretag. De nu från vissa håll aviserade attackerna mot egnahemsägarna med sikte på att slopa rätten till ränteavdrag för eget hem måste med skärpa motarbetas, framhålls i ett uttalande som ungdomsförbundet antog vid sin distriktsstämma i Eksjö på söndagen.

I uttalandet heter det vidare att konkurrensen på byggnadsområdet måste befrämjas. Likartade bestämmelser bör snarast komma till stånd när det gäller den statliga lånerätten till bostadsföretag. Man kräver också ett ökat egnahemsbyggande, innebärande att bostadsproduktionen motsvarar önskemålet bland konsumenterna. Den enskilda människan måste själv få ökade möjligheter att forma sin boendemiljö och i det sammanhanget är egnahemsformen ett värdefullt alternativ på bostadsområdet.

INTE HELGDAG

Bland övriga motioner som antogs av den talrikt besökta stämman kan nämnas en, där man påpekar att den nuvarande utvecklingen inskränker rätten till fri uppfostran. En bidragande faktor till detta är bl a skatteomläggningen som missgynnar barnfamiljerna. I motionen framhålls att Moderata ungdomsförbundet kraftigt bör verka för att familjen även i framtiden får behålla sin starka ställning och att valmöjligheterna att vara hemmafru (-man)

Jonsson, Gisebo, valdes lantbrukare Bengt Stener, Jönköping. Även på övriga poster i presidiet blev det nyval. Till förste vice ordförande utsågs speditör Per-Olof Damberg, Värnamo, och till andre vice ordförande banktjänsteman Svante Persson, Jönköping.

"HOTAD FRAMSTEGSTAKT"

Efter förhandlingarna talade riksdagsman Anders Björck, Nässjö, om den förtroendekris mellan näringslivet och den socialdemokratiska regeringen som börjar bli allt mer märkbar. Förtroendekrisen gäller inte bara näringslivet utan också en rad andra grupper av medborgare. Det gäller t ex den hotande kapitalflykten som har sin grund i att fler och fler människor känner så stark misstro mot regeringens ekonomiska politik att de inte vågar ha kvar sina pengar i Sverige. Men det allvarligaste är att vi i samband härmed inte bara går miste om pengar utan framför allt om dugliga begåvningar inom näringslivet. På sikt kommer en sådan utveckling att få förödande

ten i
sslyc-
ndets
spoli-
rsman

t inte
ocial-
itt ge
de på
s ex-
olitiredsa

ställa de grupper på partiets vänsterflygel som allt mer ohöljt talar om att deras mål är att ersätta vårt blandekonomiska system med ett socialistiskt samhälle. För en regering med lång erfarenhet borde det vara naturligt att kväsa sådana grupper. Att man inte vågat göra det är ett illavarslande tecken. Tills detta är gjort kommer förtroendekrisen att fortsätta och spridas till stora grupper av svenska medborgare som inte vill veta av en snabb marsch vänster ut under Olof Palmes ledning, menade hr Björck.

7-4-70

Saab present
Italiensk kar

De rykten som sipprat ut om karossändringar på Saab Sonett var inte riktigt korrekta. Det har blivit en helt ny kaross, signerad av italienaren Sergio Coggiola, och den senaste Sabbskapelsen heter Sonett III. Resultatet har blivit en modern sportvagn, som svarar mera mot dagens krav än sin föregångare, men då även denna vagn är byggd på standardkomponenter från Saab V 4, har den italienska skapargläd-jen inte fått stort svängrum.

överläggningar och diskussioner om det framtida samarbetet mellan församlingarna i Linköpingsblocket. I det syftet har man inbjudit församlingarna i blocket till en informell överläggning kring dessa frågor. Sammankomsten skall hållas den 27 maj, då förbundsdirektör P-O Nilsson i Församlings- och pastoratsförbundet svarar för en inledning och orientering. 22-4-70

Linköpingsblocket

Linköpingsblocket omfattar 32 församlingar. Nuvarande S:t Lars församling är störst med närmare 40 000 invånare och minst är Lillkyrka med 48. Spännvidden ifråga om kyrklig utdebitering är betydande Ser man enbart på församlingarnas skattesatser, ligger Kärna lägst med 59 öre. Flistads, Ljungs och Örtomta församlingar har vardera en skattesats på 1:50 kr. Samfälligheten i Linköping, som omfattar domkyrko-, S:t Lars och Landeryds församlingar ha genom sin samfällighet en gemensam utdebitering på en krona.

Räknar man in utdebiteringarna till pastoraten kommer Kärna lägst, av dem som f n ej tillhör en samfällighet, med en samlad kyrklig utdebitering på en krona. Flistad, Ljung och Örtomta kommer då upp till 1:90 kr. Variationerna understryker vad länsstyrelsen i Mariestad säger i sin framställning, att stora delar av landsbygdsdelen i en blivande storkommun får högre utdebitering än centralorten—staden, ett förhållande, som anses ofördelaktigt kunna påverka befolkningsfördelningen i kommunen.

Information

Den kyrkliga samfällighetens kyrkoråd i Linköping har utifrån bl a dessa förhållanden sökt få i gång

Motalablocket

Det är inte bara i Linköpingsblocket hithörande frågor har uppmärksammats. I det totala Motalablocket, varav en del skall sammanläggas redan nu på nyåret till en gemensam kommun, uppgår antalet församlingar till 26. Den del av blocket, som sammanslås från 1971, omfattar elva församlingar.

Det föreligger anledning, säger kommunalrådet Per Ström, att vi redan nu börjar uppmärksamma dessa frågor. Vi har en ganska stor spridning ifråga om den kyrkliga utdebiteringen inom blocket. Motala församling har en utdebitering på 80 öre, medan Lönsås toppar tabellen med 1:85. Vi har en samfällighet i blocket, vilken omfattar de tre församlingarna i Borensbergs kommun.

Ur samhällelig synpunkt är det angeläget, att de kyrkliga församlingarna, liksom pastoraten, uppmärksammar angelägenheten att få gemensam skattesats för alla delar av den blivande storkommunen.

Även i Norrköpingsblocket är den kyrkliga församlingssplittringen påtaglig. Räknar man in Vikbolandets kommun, uppgår antalet till 28. Större delen av dessa kommer från årsskiftet 1970—71 att tillhöra Norrköpings kommun. Resterande del av blocket blir sammanlagt från nyåret 1974.

E O

Orkester fastnade i snö vid Älvestad

Länsförbundet Dragspelets vänner — LDV — hade på söndagen en tillställning i Älvestad. Eive Pantzar, Skänninge, visade sin film Så grann står Östergyllen. På grund av vädret uteblev en del tilltänkta besökare och många körde rejält fast i snön efter vägarna. Så gjorde t ex den orkester, som skulle spela under sammankomsten.

Nu blev det musik i alla fall ty föreningens ledare Stig Nilsson traktterar själv dragspel. Han spelade nu på flera olika — så musik blev det.

PUMPA LÄNS!

Den 1 april startar vi

Försäljning - Uthyrning - Service för

WEDA PUMP

Firma Pumpreparationer
Eknäsgatan 1 C, Tel. 011/16 87 10
603 54 Norrköping

Boberg

6/4 70

Högmässorna i kyrkorna i Älvestad, Vallerstad och Normlösa fick ställas in på söndagen på grund av oframkomliga vägar genom det kraftiga snöfallet i samband med hård vind natten till söndagen. Även högmässan i Ekebyborna blev inställd av samma anledning. Många gårdar blev helt isolerade och ännu vid middagstiden på söndagen var många mindre vägar fortfarande oframkomliga.

Planering i Norrköping

I Norrköpings-Centerns kommunala handlingsprogram har starkt betonats vikten av god planering i samband med uppförande av nya bostadsområden för att uppnå en så god miljö som möjligt. Centern har länge betonat vikten av en god bomiljö, en familje- och barnvänlig miljö, en god trafikmiljö, en stimulerande fritidsmiljö o s v. I miljöbegreppet ingår också en god service till de boende.

För att de miljömässiga krav som uppställts skall kunna uppfyllas måste man på ett helt annat sätt än de kommunala myndigheterna i Norrköping se till att vi får en meningsfull och klar målinriktning när det gäller planeringen av bl a bostadsbyggandet. Tyvärr har vi ett intryck av att dessa frågor ej handlagts på ett tillräckligt kraftfullt sätt av den ansvariga socialdemokratiska majoriteten i staden. Den nedskurna bostadskvoten för Norrköpings del,

ställda" Ektorpsområdet att förses med ordentliga lekplatser? Kommer de boende i Navestadsområdet att själva få avgöra hur och var man vill göra sina inköp? Varför har man så helt velat strypa och förhindra konsumenternas fria val? En god service skapas enligt vår uppfattning genom konkurrens mellan olika företagsformer, kooperativa och privata. Vi vill nu ha ett positivt besked om att man ändrat sin tidigare konsumentfientliga inställning i detta avseende!

Har man någon utarbetad plan för hur saneringen av innerstaden skall ske? Man får nu lätt intrycket att Norrköping är utsatt för ett planlöst rivningsraseri. Rader av rivna eller delvis rivna kvarter lite var stans i staden vittnar inte precis om någon samordning. Varför kan man inte i högre grad satsa på renovering och ombyggnad av äldre bostadsfastigheter? En sådan satsning skulle tvivelsutan på ett bättre sätt kunna innebära tillvaratagande av goda miljövärden. Då en ombyggnad av angivet slag ej heller belastar den för Norrköpings del mycket snålt

Värsta aprilvädret i mannaminne

Östgötska småvägar blockerade

Ännu sent på söndagskvällen var det åtskilliga småvägar i Östergötland och norra Småland som var helt oframkomliga efter lördagens och söndagens kraftiga snöväder — enligt åtskilliga vittnen det värsta i mannaminne. Trakterna kring Vadstena, Motala och Linköping samt Ydrebygden torde av inkomna rapporter ha blivit värst drabbade. Ute på östgötaslätten rådde stundtals kraftig snöstorm och på sina ställen tornade snödrivorna upp sig till över två meter höga synnerligen svårforcerade vallar. Vägverket fick utnyttja alla tillgängliga resurser för att kunna hålla de stora vägarna farbara. Trots ett intensivt röjningsarbete även utmed småvägarna var många av dessa fullkomligt igenkorkade på söndagskvällen. På sina ställen rådde dessutom blixthalka. Några svårare olyckor inträffade dessbättre inte. Lite varstans kunde man dock på lördagen och söndagen se bilar som kört fast i de höga drivorna, som var omöjliga att ta sig igenom beroende på att snön var blöt och tung. Även röjningsfordonen hade det besvärligt.

Öland isolerades från fastlandet på lördagseftermiddagen genom den svåraste snöstormen som gått över ön på flera år. En färja från Kalmar avgick vid 17-tiden men tvingades återvända efter en halv timme.

Vid Ölands södra grund uppmättes på kvällen en vindhastighet av 24 m/sek. Enligt vägverkets uppskattningar satt på lördagskvällen ett 50-tal bilar fast i kraftiga snödrivor främst på vägarna öster om Borgholm. Även Borgholms centrum var översnöat.

Tågtrafiken löpte på söndagsmorgonen, trots nattens ymniga snöfall över södra och mellersta Sverige, i det närmaste normalt, upplyste man på SJ.

När det gäller flyget, måste två flygningar från Bromma till Visby inställas på lördagen. En del andra turer till och från Bromma måste dirigeras om till Arlanda, där flygtrafiken gick normalt bortsett från en del smärre förseningar.

STOR LOJALITET

Vägförvaltningen i Östergötland har under helgen haft 125 väghyvlar och bilar igång. Trots att det var helg lyckades förvaltningen få tag i tillräckligt antal personer som kunde klara av snöröjningen.

Den hårda vinden gjorde att arbetet blev besvärligt genom att en del snöröjda vägar snabbt blåste igen på nytt.

Tekniska verken i Linköping har arbetat med ett 35-tal traktorer, sju plogbilar och åtta hyvlar. Den personalen lyckades hålla de större kommunikationslederna framkomliga och från Tekniska verkens sida anser man att det tack vare lojala anställda och inhyrd personal gått förhållandevis bra.

Polisen i Linköping har inte fått anmälningar om några allvarliga olyckor på grund av snön och halkan. Endast mindre krockar har rapporterats och dessutom fastnade en del fordon i snödrivorna.

SVÅRT I YDRE

De två dygnen är de snörikaste aprildygn jag varit med om under mina 22 år i vägförvaltningens tjänst, säger vägmästare Sven Jonsson, Österbymo. Drivbildningen har varit ytterst besvärlig med upp till två meter höga drivor där vinden legat på som värst.

På lördagskvällen hade bilisterna det svårt, säger hr Jonsson och vi fick många telefonpåringningar från bilister som satt fast i de djupa drivorna. När det var som besvärligast fastnade t o m grävskoporna i den cementtunga snön. Men allt tillgängligt folk sattes i arbete på lördagskvällen och arbetade oavbrutet tills vägarna var framkomliga.

Förman Erik Lind vid Smålands Kraft AB i Österbymo, brukar vara en pressad man vid sådana här svåra snöväder, men aprilsnöns konsistens förmådde inte knäcka träden den här gången och på söndagsförmiddagen hade han inte fått anmälan om en enda störning på hela distriktet. Vad natten till måndagen skulle föra med sig, visste han inte, men söndagseftermiddagens snö föreföll tyngre och blötare och då är det risk för trädknäckningar med åtföljande strömavbrott.

TRANÅSBILAR FAST

I Tranås fick verkstadsförman Sten Andersson och hans mannar sätta igång stora snöröjningen redan på lördagseftermiddagen för att hjälpa loss några bilister som kört fast i den cementtunga snön.

Speciellt besvärlig var drivbildningen på Mjölbyvägen, i Granelundsområdet och på smågatorna i centrala staden. Norrabyområdet var också illa utsatt med meterhöga drivor.

VADSTENAPROBLEM

I Vadstenatrakten ställde veckohelgens snöstorm till åtskillig förtret. På lördagskvällen då temperaturen höll sig vid nollstrecket behövde drivorna inte vara särskilt höga för att bilarna skulle köra fast i den kompakta snön.

Granby backe som ligger illa till vid snöyra blev många bilisters öde tills en plogbil kunde sättas in. Vägförvaltningen hade fullt pådrag med elva plogbilar och tre väghyvlar i arbete.

Ännu på söndagsförmiddagen var flertalet småvägar igenkorkade. Däremot flöt trafiken på riks-50 och på vägarna från Vadstena till Skänninge och Väderstad, där SJ:s bussar kunde klara samtliga turer tidstabellenligt, enligt stationsmästare Gustaf Adolf Carlehed. Inga personskador inträffade i samband med dikeskörningarna meddelar Vadstenapolisen.

TÅGTRAFIKEN

Överbanmästare Oscar Bengtsson, Kisa, omtalar att man för SJ:s del inte haft några stora svårigheter att hålla linjen mellan Hultsfred och Linköping öppen. Däremot har det varit mycket besvärligt för tågtrafiken mot Västervik. På denna bandel har man haft drivor på upp till två meter. Mellan Hultsfred och Linköping har tågtrafiken kunnat genomföras utan några mera avsevärda förseningar, säger han.

SKYTTELTRAFIK

Mellan Motala och Vadstena körde plogbilarna skytteltrafik på lördagskvällen. I sitt släptåg hade de en kö av bilar, av vilka flera halkade av vägen, men utan några personskador. Mellan Motala och Fornåsa var vägen oframkomlig under vissa tider både på lördagen och söndagen, trots att flitig plogning förekom. Även här följdes plogbilarna av en karavan av privatbilister. De mindre vägarna var helt ofarbara ute på slättbygden.

Polisen i Motala ger dock trafikanterna ett utmärkt betyg i det svåra halkovädret som plötsligt inträdde på lördagen. De flesta har kört med varsamhet och väl anpassat hastigheten. Åtskilliga har också ringt polisen och hört sig för om förhållandena. Under lördagen inträffade endast tre halkolyckor i Motala. I samtliga fall kunde inte fordonen stanna utan kanade mot varandra med plåtskador som följd.

MJÖLBYKROCKAR

Trots allt kunde Mjölbypolisen både på lördagen och söndagen rapportera att man haft relativt lugnt. Det var dock en sanning med modifikation, men några större eller svårare olyckor slapp man däremot. Polisen fick vid flera tillfällen rycka in under lördagsnatten för att hjälpa bilister som kört fast på motorvägen och på andra vägar. En långtradare, som mitt i värsta snöstormen fick punktering, hjälptes också till rätta av polisen.

En mängd småkrockar förekom dock lite både här och där i Mjölby.

FÄRJSTOPP

Vid Bjursunds färja upplevde man vinterns svåraste väder. Den starka vinden, som drev på färjan, gjorde att besvärligheterna var stora att få in färjan i färjeläget, och vid 22-tiden fick trafiken ställas in. Något som inte behövt tillgripas förut i vinter och ytterst sällan har förekommit tidigare. Vinden och strömföringen, som gick åt samma håll, var den stora orsaken, liksom att draget på färjan sitter på en sida. Denna gång på fel sida. Vägmästare Stig Kåremyr i Gamleby bedömer lördagsdygnets snöstorm som den värsta i mannaminne, då snön var mycket hård och svårhanterlig.

Oavbrutet helgarbete för vägsamfällighet

Riks- och länsvägar kan ha det besvärligt nog vid snöväder som den gångna helgen, men de små vägsamfälligheterna på landsbygden, kämpar med hart när oöverkomliga svårigheter för att få sina vägar framkomliga. Så var det för den vägsamfällighet i Axebo, Västra Ryds socken, som omfattar den flera mil långa sträckan St Bräng, Hylte, Foxarp, Kullarp, Aggebo och Gransjöhult.

Lantbrukare Vide Ivarsson, Älmekulla, och hans granne Henrik Wennerholm, ansvarar för att den sträckan skall vara farbar, och det var en prestation som för deras del betydde praktiskt taget oavbrutet arbete från lördag eftermiddag till måndag morgon.

Det var helt uteslutet att telefonledes nå hr Ivarsson på söndagen, men hans hustru, Bernice Ivarsson, kunde berätta att han och Henrik Wennerholm for ut vid fyratiden på söndagsmorgonen. Telefonledes, från grannar utmed samfälligheten, hade hon fått veta att de båda männens arbete var svårare än någonsin tidigare. Under natttens timmar hade nämligen snön övergått i regn och de första milen hade inte grävskopan förmått lyfta de tunga snömassorna. Så den sträcka som normalt brukar ta tre timmar att avverka, beräknades nu ta minst tre gånger så lång tid. De tunga snömassorna innebar också att plogbilen måste befrias från de s k vingarna, så den fåra — rena potatisfåran, uttryckte fru Ivarsson det — som plogbilens front frambringade, förvandlade vägen till en smal tunnel, mycket besvärlig att mötas på — man hinner inte med att ploga upp mötesplatser under så här exceptionellt besvärliga förhållanden.

Mjölkbilen på söndagsmorgonen fick ta en annan väg än den vanliga, och en del hushåll bl a Hullarp, Berghagen och Foxarp, fick inte lämna sin mjölk, bilen tog sig inte dit. Om det bara funnits tillräckligt med mjölkflaskor i lantgårdarna, så hade det varit bäst om mjölkbilen inte behövt ge sig ut alls, sade fru Ivarsson.

Gårdssysslorna blir också ovanligt tunga för landsbygdens folk. För Ivarssons på Älmekulla som har vägen att tänka på, betydde det att fru Ivarsson fick ta sig fram bäst hon kunde mellan mangårdsbyggnaden och ladugården. Jag hinner ju inte skotta, berättade hon, så jag vadar i snö till midjan. Det är arbetsamt nog att få bort snömassorna från ladugårdsdörrarna så man kan komma in och skötta om de 26 spädgrisarna och mjölka korna. En sådan här aprilmånad tror jag aldrig att jag upplevt, sade fru Ivarsson.

Rips

Rekordsnödjup i Ulricehamn

ULRICEHAMN (TT)

Ulricehamn har aldrig så långt man kan minnas haft så mycket snö den 5 april som i år.

På söndagen uppmättes nämligen ett snötäcke på 98 cm.

Den 5 april 1917 fanns det också ovanligt mycket snö i Ulricehamn. Snödjupet var då 70 cm.

FORNÅSA ÅLDERDOMSHEM HAR BLIVIT TRIVSELHEM

16-4-70 WT

— Ålderdomshemmen skall inte vara kyrkans utposter. Här skall man lika gärna som andaktsstunder också kunna tillåta "gubbarna" ta sig en snaps till maten och spela kort. Livet här skall inte vara annorlunda än det som levs utanför hemmet! Föreståndarinnan fru Sonja Söderberg, 64 år ung, vid Vileborgs ålderdomshem i Fornåsa, tycker inte att hennes idéer är särskilt radikala. Hon tycker heller inte att man skall anse alla stöpta i samma form och att det långt ifrån är alla på ett ålderdomshem, som är nöjda med en andaktsstund då och då som enda förgyllning

Fru Söderberg menar att många vill ha roligt på annat sätt. Spela kort och bingo, sjunga och vara glada pensionärer!

— Ett ålderdomshem skall innehålla alla aktiviteter, menar Sonja Söderberg.

Dessa idéer har den stridbara Sonja Söderberg kämpat för i många år. Hon har velat bygga ut verksamheten vid hemmet och göra det till inte bara en tummelplats för hemmets 38 inneboende, utan också till en samlingslokal för alla kommunens "äldre".

Lön för sin kamp får hon i slutet på maj. Då har man byggt om den gamla föreståndarinnebostaden och i stället gjort en samlingslokal av den. Sedan är det fritt fram för bingo, filmaftnar och studiecirklar och möjligheter öppnar sig för att bjuda in de av kommunens äldre som fortfarande bor "hemma". Ombyggnaden av föreståndarinnebostaden, som påbörjades första dagarna i mars, kommer i allt att kosta Bobergs kommun c:a 30.000 kronor.

— Och det är väl placerade pengar, säger socialnämndsordförande Seth Andersson i Fornåsa. Det har i många år varit ett akut önskemål på ålderdomshemmet att få större utrymmen. Matsalen, som hittills fungerat som samlingslokal, har inte räckt till. Nu hoppas vi utrymmet skall räcka också som samlingslokal åt våra perifera åldringar.

(Forts. på sidan 11)

Fru Sonja Söderberg, föreståndarinna vid Vileborgs ålderdomshem i Fornåsa, får i slutet av maj äntligen sin sedan länge efterlängtade samlingslokal. 30.000 kronor har nybyggnationen kostat kommun. — Men väl placerade slantar, säger man från kommunalhåll som helt stöder tanken på en utvidgning av åldringsvården vid hemmet. Lokalerna skall utnyttjas av alla äldre i kommunen, även de som inte bor på ålderdomshemmet.

inte minst från kyrkan. Över humanismen under renässansen, den mänskliga (konstnärliga) frigörelsen mot det sanna, och över otalet -ismer, expressionism, realism, impressionism, kubism, surrealism och — slutligen — dada-ism, utvecklade hr Spong de för flertalet obegripliga teserna beträffande färgens och formens frigörelse. I vad mån en dylik frigörelse skapar en för konstnären moralisk ryggrad, som "står pall" i alla väder, förstår ingalunda skriva-

nonniska företräden, som varje frisk mansperson uppskattar utan att förstå ett fjutt.

Det var verkligt uppiggande att lyssna till Lennart Spong. Han är själv troende och hans evangelium — konstigt eller ej — uppskattades hörbarligen av hrr gardister. Ordföranden Erik Hagman hälsade vår populäre konstnär hjärtligt välkommen åter.

ABF:s Bosse Höckert presenterade likaså en sångare vid namn Thorstein Bergman. Hr Bergman tycktes vara en blygsam ung person med en icke oäven röst. Han hade vid tillfället tagit som sin uppgift, att "bena upp" — sångligt — den för-

le icke blott erhållas en räcka utomordentligt vackra naturscenerier, utan även en film av vad man med rätta kunde kalla naturhistoriskt värde".

Dessutom tänker sig initiativtagaren att filmen skall kunna visas runt om i landet som reklam för jubileumsutställningen i staden 1921.

"Enligt vad V. Ö. vidare inhämtat, har Svenska Biografteatern i skrivelse till förslagsställaren uttryckt sin tacksamhet för uppslaget och meddelat, att filmupptagning av sträckan mellan Vättern och Boren skall företagas i sommar".

TROLLERIFIASKO

Professor Max Alexanders illusionistföreställning i Motala blev inte den succé man väntat.

"Det egentligt nya i programmet var det s. k. orakelskåpet. Miss Hilton tar sig nämligen friheten att, med bakbundna händer och förseglad bindel samt bunden vid en stol, låna och ikläda sig en herres väst, som visserligen inte får se hur det tillgår, men trots allt efter en kort "visit" bakom draperiet står inför det faktum, att vara

Fornåsa ålderdomshem

(Forts. från sidan 1)

Matsalen har "förlängts" sju meter i och med utbyggnaden. Mellan den egentliga matsalen och det nya utrymmet skall dras en skarp gräns i form av en skjutdörr.

— —Dom som inte vill delta i sysselsättningarna innanför dörrarna, kan då bara stänga till och ägna sig åt något annat, säger fru Söderberg som är en praktisk kvinna. Alla skall ha sin frihet att välja sysselsättningar.

Och sådana saknas inte. Den idérika föreståndarinnan kan tänka sig massor av aktiviteter. Från bingo till poker, studiecirklar i hembygdskunskap och fester av olika slag. En fest fru Söderberg vill berätta om är en som avhölls i fjol:

— Det var då vi festade på våffior och glass. "Franskt Café" kallade vi den. Personalen (och här började fru Söderberg skratta), en del damer ända uppe kring de 50 åren, sprang omkring i kort-kort!

Det uppskattades, bedyrar fru Söderberg, speciellt av hemmets äldre herrar. Mest dock uppskattades föreståndarinnan själv. 64 år, visst, men med idéer som hör tonåren till. Som menar att förmyndarskap är en last och att "sådant trams håller inte här".

— Vi trivs i stället ihop, säger hon. Under personligt ansvar. Det räcker.

Motala Djurskyddsförening

BOBERG

Fornåsa-BINGO

i BYGDEGÅRDEN torsdagen den 12 mars kl. 19.15

Vi spelar om: 21 st. P-kort 150:—, 120:—, 70:—, 40:— (Domus)
6 specerikorgar, 2 köttbrickor, 4 st. kotlettbrickor

2×6 + EXTRASPEL och SNABBIS

Vid bingo nr 4 utdelas extra P-kort à 100:— vid full bingo under 50 drag samt vid bingo nr 8 P-kort à 200:—.

Vid förlorad särdragning å full bingo utdelas presentkort å 25 kronor.

1:— per bricka. Vid köp av 10 brickor 1 gratisbricka. Vid köp av 15 st. 2 gratis.

Platsbest. per tel. 0141/701 21 onsdag kl. 17—19, speldagen kl. 12—17.30.
Vi hälsar alla hjärtligt välkomna!

VALLERSTAD IF

ROYAL

6.30 o. 8.45
K. ö. 5.30
Fr. 11 år

sked om varifrån narkotikan kommit.

Anlagd brand

En brand i en saneringsfastighet

Utställning i Fornåsa

Fruarna Dagny Eriksson, Gunnel Westman, Anna-Lisa Ljungqvist och Birgit Enell (från vänster) tillhörde dem som bar folkdräkter

Bobergs hushållsnämnder har haft en utställning av vinterns kurser i bygdegården, Fornåsa. Utställningen berörde de fyra kurserna vävning, knyppling, näversöm och träslöjd, och elevarbetena avslöjade både intresse och kunnighet bland kursdeltagarna. Utställningen gästades även av förre hemkonsulenten fru Rut Wallensteen-Jaeger, Linköping. Dessutom förekom styckning demonstrerad av deltagare från ÖAF. Ett flertal av deltagarna bar folkdräkt, vilket förhöjde programmets trevnad. Drygt 200 personer besökte utställningen.

Hushållsnämnderna i Boberg har sammanslagits till två verksamma nämnder. Den ena delen omfattar Skeppsås, Vallerstad och Normlösa med fru Gunnel Westman, Skeppsås, som ordförande. Den andra delen består av Ask, Ekebyborna, Fornåsa, Lönsås och Älvestad med fru Inga Fredriksson, Lönsås, som ordförande.

Årets kurser har ordnats på flera platser med olika ledare. Kurserna i vävning har sålunda hållits i Ekebyborna med fru Gunnel Larsson, Normlösa, som ledare samt en mindre kurs i Vallerstad. Knypplingen har försiggått i Normlösa med ett flertal ledarinnor. Småvävskursen har hållits i Skeppsås under ledning av vävlärarinnan fru Anna-Lisa Ljungars, träslöjdskursen i Fornåsa med slöjdlärare Ingvar Lindén som ledare och näversömnad i Normlösa, Skeppsås, Ekebyborna och Fornåsa med fruarna Rut Orselius, Skänninge Anna-Lisa Larsson, Skänninge och Britta Clevesson, Motala, som ledare.

Utställningens välkomstord framfördes av fru Gunnel Westman och i programmet ingick även allsång som inleddes med Så grann står Östergyllen med ackompanjemang av kantor Ingegerd Rangsjö, Skeppsås.

HÖGMEKA[NISERAD] INOM SKOGSBRUKET

Jönköping (TT) Hälften av domänverkets totala avverkning i egen regi sker vid slutet av 1974 med högmekaniserade metoder. En av konsekvenserna blir ett minskat arbetskraftsbehov, motsvarande ca 850 årsarbetare. Dessutom minskar den fortsatta s. k. vardagsrationaliseringen av övrigt avverkningsarbete arbetskraftsbehovet med ytterligare ca 400 årsarbetare. Någon arbetslöshet behöver emellertid inte uppstå. Däremot ändras arbetsförhållandena. Skogsarbetaryrket får en delvis ny profil.

Denna nya giv för skogsarbetet presenterades på onsdagen av domänverket på Jönköpings revir för ett stort antal virkesköpare inom södra Östergötland och norra Småland samt för representanter för industridepartementet, skogsvårdsstyrelserna och länsarbetsnämnderna i Östergötlands, Kalmar och Jönköpings län och skogsarbetareförbundet.

— Skogsbrukets mekanisering befinner sig hittills endast i sin början, konstaterade generaldirektör Folke Rydbo. I dag använder vi oss av "andra generationens skogsmaskiner" som kräver mycket manuellt arbete.

Under 70-talet tar vi "tredje generationens" i anspråk. Det blir då fråga om maskinell teknik som mer och mer närmar sig det slutliga målet, nämligen att ingen mänsklig hand längre skall behöva komma vid virket.

Denna teknik förpassar talet om det tunga skogsarbetet till historien samtidigt som den möjliggör en radikal minskning av olycksfallsriskerna.

I anknytning till en demonstration av den mekaniseringsplan efter vilken domänverket avser att arbete under de närmaste åren i södra Sverige — byggd på den s. k. Eksjöutredningen — konstaterade avdelningsdirektör Ingemar Öhrn att den relativt snabba mekaniseringen motiveras av kostnadsutvecklingen, av aktuell och befarad arbetskraftsbrist och av strävan att förbättra arbetsmiljön för skogsarbetarna.

27 dukater blev dyrbara för direktör

Stockholm (TT) **En direktör i Stockholm har åtminstone sedan 1960 varit ägare till 327 guldmynt på 20 amerikanska dollar samt 27 österrikiska dukater.**

Dessa mynt har han inte tagit upp i sina förmögenhetsdeklarationer och följden har blivit att han eftertaxerats för åren 1964—67 för 57.600 kr och för 1968 för samma summa. Klagomål hos kammarrätten har varit utan effekt.

Prövningsnämnden fann att bankerna sedan 1963 växlat in dylika mynt med 173 resp. 35 kr per styck. Värdet av mynten utgör för direktören kontant tillgängligt kapital, som enligt förordningen om statlig förmögenhetsskatt utgör skattepliktig

ÄR MAN så pigg och kry att man fortfarande kan arbeta trots att man är 80 år så är det inte så dumt. Heter man dessutom Anna Persson och är från Ullungsfors, Edsbyn, i Hälsingland, och i 50 år har drivit en lanthandel i ur och skur är det nog bättre. Kanske är hon landets äldsta lanthandlare också?

□ Danska tronföljaren prinsessan Margrethe sålde på tisdagen sin jordbruksegendom Nordgården med avelsbesättning och maskiner till Carlsbergsfonden. Prinsessan, som fick gården på sin 18-årsdag som gåva från De samvirkende danske landboforeninger, tänker nu i stället skaffa sig en skogsegendom. Försäljningen har skett i fullt samförstånd med givaren. (TT—RB)

HILDING FORS - Älvan

Tel. Älvan **51** - Postg. **82376**

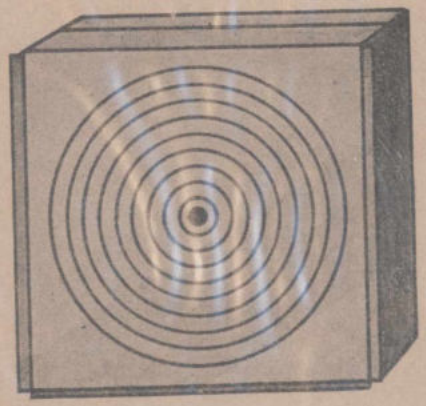

Handl. Sven Nilsson

KUNDKORT

Nr. 54357

Sven Nilsson Spec

Älvan

Detta kort berättigar till inköp i

KÖHLERS HÄMTNINGSLAGER

Sparbanken Östergötland kan bli landets tredje i storlek

Styrelserna för sex större sparbanker i Östergötland har beslutat föreslå sina huvudmän att gemensamt bilda en ny sparbank, Sparbanken Östergötland, baserad på de nuvarande bankernas verksamhet, och att inbjuda även övriga sparbanker i länet att ingå i denna gemenskap. En sammanslagning av de sex bankerna skulle resultera i en bank med cirka 1 200 miljoner kr i insättarbehållning. Om även övriga femton sparbanker i länet ansluter sig skulle man komma upp i en insättarbehållning på 1 700 miljoner och bli landets i storleksordning tredje sparbank. Om en sådan större fusion kommer till stånd torde den dock knappast vara slutförd till den 1 januari 1971. Det är dock känt att flera sparbanker utöver de sex stora, som fört sammanläggningsförhandlingarna, inte bara följt överläggningarna uppmärksamt utan därtill anmält intresse att redan vid starten vara med och skapa ett för den fortsatta regionala utvecklingen betydelsefullt kredit- och sparinstitut.

Underlaget till de sex sparbankernas styrelsebeslut att föreslå sina huvudmän anta förslaget om bildandet av Sparbanken Östergötland är en promemoria, som framlagts av en arbetsgrupp. Bakom den ligger ett årslångt och stundtals mycket besvärligt förhandlingsarbete, främst i syfte att koordinera de lokala önskemålen och kraven med viljan att skapa en rationell och framgångsrik länssparbank.

Det positiva resultatet är först och främst en frukt av den påtagliga viljan hos de deltagande sex sparbankerna, att nå ett positivt förhandlingsresultat. Arbetsgruppen har letts av bankdirektör Harry Lindahl, Mjölby. Övriga ledamöter har varit bankdirektörerna S-G Sveréus, Norrköping, Karl Gösta Nordhill, Söderköping, och Gunnar Bergström, Motala, samt direktörerna Ake Kark, Norrköping och Karl Johansson, Boxholm. Gruppens sekreterare har varit sparbankskonsulent Uno Svensson, Eskilstuna. Utredningsarbetet i samband med förhandlingarna har utförts av Svenska sparbanksföreningens tekniska avdelning.

ECKERBERGS INITIATIV

Landshövding Eckerberg har i flera hänseenden spelat en betydelsefull roll både när det gäller att få till stånd förhandlingarna och då det gällt att uppmärksamma det starka regionala intresse, som ligger bakom strävandena att för länets framtida utveckling skapa en decentraliserad verksamhet. Själva bankrörelsen skall baseras på ett östra, ett mellersta och ett västra område. I det förstnämnda skall Norrköping utrustas med en områdesledning för Finspångs, Norrköpings, Söderköpings och Valdemarsviks kommunblock. Däri skall dessutom ingå Valdemarsviksbankens verksamhet i Kalmar län.

Mellersta området skall få sitt säte i Linköping, som skall leda verksamheten i Linköpings, Kisa, Atvidabergs samt Österbymo kommunblock. Västra området skall omfatta blocken Motala, Mjölby och Boxholm samt Ödeshögs kommun. Där är ännu inte uttalat om områdesledningen skall förläggas till Motala eller till Mjölby.Motala är sannolikt mest aktuellt.

Verksamheten i dessa tre områden skall inom den nya bankens totala resurser bedrivas självständigt. De särskilda områdesstyrelserna skall de facto fungera som den nya centralstyrelsens arbetsutskott inom de respektive regionerna. Den centrala ledningen skall samordna administrationen och den centrala marknadsföringen. Av det skälet skall nuvarande sparbanker antingen genom ordinarie- eller suppleantplatser bli representerade i den blivande centralstyrelsen, som får 20 ordinarie ledamöter.

LINKÖPING—NORRKÖPING

Sparbankens centrala funktioner uppdelas mellan Linköping och Norrköping. Till residensstaden

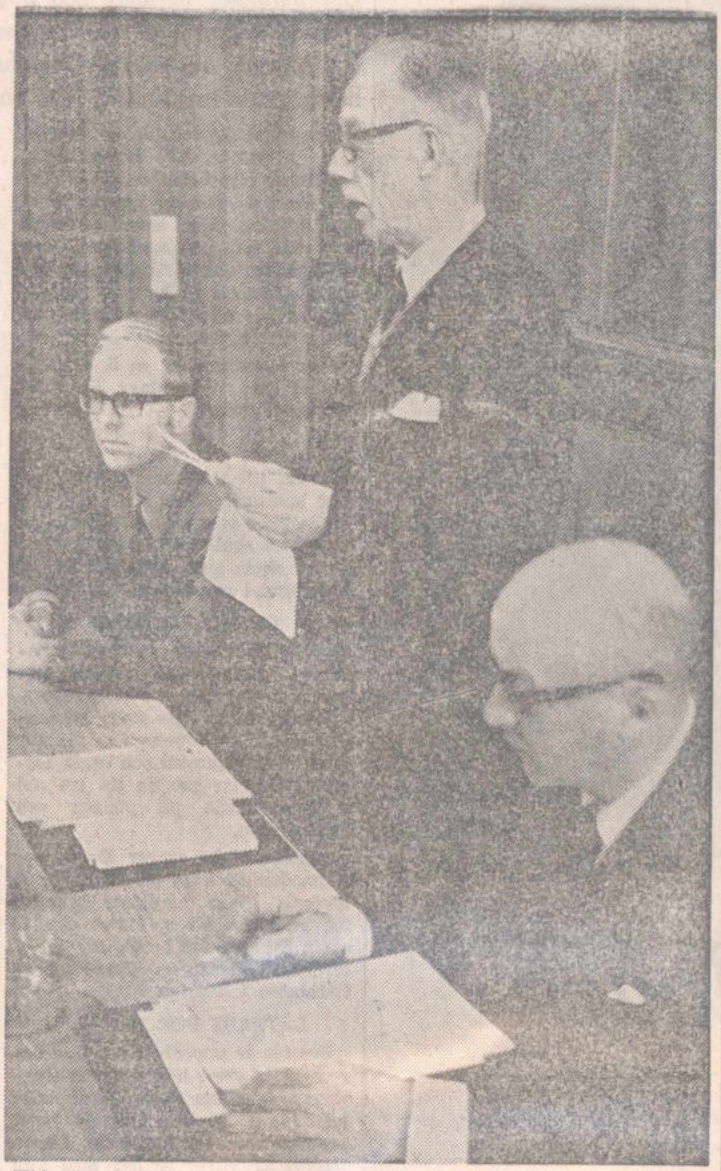

Vid presskonferensen på fredagen föredrog direktör Harald Lindahl, Mjölby, (mitten) kommunikén om sammanslagningsförslaget. T h landshövding Eckerberg och t v direktör Jan Rydh, Svenska sparbanksföreningen

Per Eckerberg väntas

Stor eller liten gymnastikhall stort stridsämne i Bobergs KF

En stor eller en liten gymnastikhall i Fornåsa var en av de stora frågorna som fullmäktige i Boberg hade att ta ställning till vid sitt sammanträde på måndagskvällen. Efter en lång debatt blev det den lilla gymnastiksalen som majoriteten ville ha, nämligen 20 ledamöter. Sju ville ha den större och inte mindre än åtta avstod från att rösta. En annan stor fråga var också byggandet av ett nytt reningsverk i Fornåsa för 800.000 kr. Där var man helt eniga och det nya reningsverket skall ligga nedströms om det befintliga verket och inkluderar även det s.k. tredje steget.

När det gällde gymnastiksalen var det hr Hans Fransson (s) som tog till orda först i debatten. Enligt det förslag som framlagts skulle man bygga en anläggning som omfattade 364 kvm och som kostnadsberäknats till 496.000 kr. Hr Fransson ansåg emellertid att det vore försvarbart att bygga en gymnastikhall som omfattade 722 kvm och som redovisats som ett delförslag i utredningen.

Kostnaden skulle för detta projekt bli totalt 847.000 kr. Hr Fransson framhöll emellertid att man då skulle få en anläggning som skulle vara betydligt mera attraktiv. Om man byggde den mindre anläggningen riskerade man att det skulle komma att stå tomt i gymnastiksalen efter det att skolbarnen gått hem.

Detta kunde, enligt Fransson, inte vara försvarbart eftersom hallen också borde betjäna bygdens befolkning. Hr Fransson framhöll också att det finns ingen kommun som hittills byggt en för stor gymnastikhall men det finns däremot åtskilliga exempel på sådana som byggt en för liten.

ALLTFÖR STOR

Kommunalnämndens ordf. hr C. G. Pantzar framhöll att den stora hallen skulle bli alldeles för stor och framhöll vidare att man hade Bygdegården att tillgå för exempelvis gymnastiken.

Fru Barbro Gustafsson (cp).

— Det sägs att det inte rör sig om så mycket pengar men det är i alla fall 350.000 kr ytterligare som behövs för det större alternativet.

För dessa pengar skulle man kunna få mycket annat som var viktigare än att få en gymnastikhall där man kunde spela handboll. Hon nämnde bl.a. en idrottsplan i Österstad som exempel på frågor som borde stå högre på önskelistan inom kommunen.

Hr Hans Fransson framhöll att det fanns möjligheter att i den större gymnastikhallen utesluta bl.a. en mellanvägg och ett omklädningsrum så att kostnaden därigenom skulle sänkas med cirka 200.000 kr.

Nu hjälpte inte det argumenterandet utan majoriteten följde det förslag som kommunalnämnden lagt fram om en mindre gymnastikhall i anslutning till den planerade skolan i Fornåsa för en preliminär kostnad av 496.000 kr.

Beträffande reningsverket konstaterade nämndens ordf. C. G. Pantzar att egentligen borde en reningsanläggning redan nu ha varit i drift enligt de tidigare planerna men eftersom bestämmelserna skärpts på detta område så hade man tvingats tänka om. Det förslag som nu framlades var en paketlösning i vilket ingick det s.k. tredje steget. Totalkostnaden 800.000 kr och inga kommentarer från ledamöterna.

För att klara de båda byggnationerna tvingades man också att inköpa mark från tre olika markägare. Från makarna Arne och Svea Hyrelius, Fornåsa, inköptes 1.200 kvm mark för avloppsreningsverket. Från makarna Lars-Ivan och Herta Runemark, Fornåsa, inköptes 22.000 kvm mark för den planerade skolan och gymnastikhallen samt från frk. Ida Pettersson, Fornåsa, ytterligare ett mindre markområde. I samtliga fall betalade man 2:70 per kvadratmeter.

Fullmäktige anvisade också 1.500 kr för att gräva en brunn vid fastigheten Rönnebo där kommunen är skyldig enligt gällande avtal att hålla hyresgästen med vatten.

JUSTERING

En smärre justering gjordes beträffande gatubelysningen inom kommunen om vilket fullmäktige tidigare fattat beslut. Vägbelysningen gäller områdena Färsjö, Älvestad skola och Älvestad kyrkby.

Österstads vägförening hade hemställt om kommunal borgen på 14.100 kr. Det upptagna lånet skall användas för finansieringen av etapp två för asfalteringen av gatorna i Österstad. Totalt har etappen kostnadsberäknats till 56.100 kr av vilket kommunen redan bidragit med 75 procent. Fullmäktige godkände borgensåtagandet.

Ett avtal om vattenleveranser hade också upprättats för pensionärshemmet Valltorp i Vallerstad med hr Bengt Hallin, Vallerstad. Det upprättade avtalet godkändes av KF.

SVERKER ÖSTLUND

Proportionella val hölls i Bobergs KF

Det tog kommunalfullmäktige i Boberg närmare en timmes tid att förrätta val av ledamöter till sammanläggningsdelegerade för Motalablocket på måndagskvällen. Fyra representanter skulle utses från kommunen och valberedningen hade också upprättat ett förslag med fyra ordinarie namn, men den socialdemokratiska gruppen genom hr Karl Nilsson i Älvan begärde proportionella val och detta trasslade till det hela.

Enligt valberedningens förslag skulle det bli tre borgerliga och en socialdemokrat. Sedan valet förrättats visade det sig att socialdemokraterna erhöll det sista mandatet från de borgerliga och fördelningen mellan de båda blev därför två borgerliga och två socialdemokrater.

Att förrätta proportionella val tillhör inte vanligheterna i den kommunala förvaltningsapparaten. I det här fallet hade emellertid presidiet förberett sig väl och man var förhandsinformerad om att det skulle komma att begäras proportionella val från socialdemokratiskt håll.

Strax före hade emellertid hr Hugo Askling, kommunen före partiet, hållit ett anförande i vilket han gick till skarpt angrepp mot samtliga. Han menade att man borde kunna enas om fyra kandidater till sammanläggningsdelegerade på ett annat sätt än vad som nu skett. Han sa också att man alltid talar om partiet när det skall väljas.

— För mig har inte den politiska visheten så stor betydelse som den ekonomiska, deklarerade hr Askling.

Nu hjälpte inte detta utan allt var väl förberett för att valet skulle förrättas på proportionellt sätt och inte enligt gängse metoder i den kommunala förvaltningen.

Enligt valberedningens förslag skulle de borgerliga få första platsen, socialdemokraterna andra och de två sista tillfalla de borgerliga. Det sista mandatet med hjälp av lotten.

Socialdemokraterna ville emellertid att de skulle få den andra och den sista platsen medan de borgerliga skulle få första och tredje platsen.

Genom det proportionella valsystemet lyckades också detta och den av de borgerliga som fick finna sig i att stå utanför ett ordinarie ledamotskap i sammanläggningsdelegerade var fru Barbro Gustafsson i Kårby (cp).

Istället invaldes följande: hrr Lars Ivan Runemark (cp), Hugo Hall (s), Rune Eriksson (fp) och Seth Andersson (s). Dessa fyra blir ordinarie ledamöter och fru Barbro Gustafsson fick nöja sig med en suppleantplats.

Juri Simonov har utnämnts till chefsdirigent vid den världsberömda Bolsjojteatern i Moskva. Med sina 28 år är han den hittills yngste på denna post. För bara tre år sedan var han en ganska okänd

sen, Stig Törnblom, Stellan Olsson Chaplin-priser för framgång inom Chaplin har också som vanligt utde gången till Jörn Donner.

Regissören Lasse Forsberg och skådespelaren Knut Petersen får pris för "unikt och konstruktivt arbete" i Misshandlingen, och Carl-Gustaf Lindstedt för en levande gestaltning av en ensam, kontaktsökande människa i Kjell Gredes Harry Munter. Stig Törnblom belönades för sin rollprestation i Jan Halldoffs En dröm om frihet och Agneta Ekmanner för sin rolltolkning i Jonas Cornells Som natt och dag.

Gymnastiksal—reningsverk skall uppföras i Boberg

Kommunalfullmäktige i Boberg beslöt på måndagen att en gymnastikbyggnad om 14 x 26 x 6 m, inrymmande gymnastiksal och omklädningsrum, för en kostnad av 496 000 kr skall uppföras. För förslaget har tidigare redogjorts. Gymnastikbyggnaden skall uppföras i Fornåsa.

Beslutet föregicks av en livlig debatt. Hr Hans Fransson yrkade bifall till skolstyrelsens förslag som avsåg gymnastiksal om 722 kvm för 847 000 kr. Hr Olle Johansson instämde, men yrkade bordläggning för vidare utredning av ärendet. Hrr Pantzar och Askling samt fru Barbro Gustavsson talade för det mindre alternativet. Bordläggningsyrkandet avslogs först, varefter hr Franssons yrkande avslogs efter votering med 20 röster för kommunalnämndens och sju röster för skolstyrelsens förslag. Inte mindre än åtta ledamöter avstod från att rösta. Hr Fransson reserverade sig mot beslutet.

Nytt reningsverk skall byggas i Fornåsa för 800 000 kr enligt upprättat förslag, för vilket tidigare redogjorts. Även finansieringsplanen godkändes.

Ett tillfälligt lån på 200 000 kr skall upptas under byggnadstiden, då 75 procent av statsbidraget inte utbetalas förrän avloppsverket är färdigbyggt och besiktigat.

Köpekontrakt mellan makarna Arne och Svea Hyrelius och Bobergs kommun om kommunens förvärv av 1 200 kvm från Hycklinge Mellangård 4:9 för 2:70 per kvm godkändes. Marken skall användas för reningsverket. Likaså gidkändes köpekontrakt mellan Lars-Ivan och Herta Runemark och Bobergs kommun om kommunens förvärv av Fornåsa 16:1 cirka 22 000 kvm för 2:70 per kvm. Marken är avsedd för ny låg- och mellanstadieskola i Fornåsa. Slutligen godkändes även kontrakt mellan fröken Ida Pettersson, Bäckaskog, och kommunen om kommunens förvärv av cirka 500 kvm av Fornåsa Västra Skattegård 1:8 för 2:70 per kvm. Kommunalfullmäktige beslöt teckna kommunal borgen på 14 000 kr till Österstads vägförening.

1 500 kr anslogs till brunnsgrävning vid fastigheten Rönnebo, Älvan. Till Sven-Olof Gustavsson, Mariebergs gård, Motala, skall säljas byggnadstomten 6:43, Österstad. Vägbelysningen i Försjö skall ombyggas med fem ljuspunkter för 6 350 kr och vägbelysning skall uppsättas dels vid Älvestads skola för 4 060 kr och vid Älvestads kyrkby för 3 670 kr. För slututbetalning på följande projekt: Skeppsås pensionärshem, Skeppsås förutvarande skola, Österstads förutvarande stationshus samt asfalterings- och justeringsarbeten i Fornåsa och Österstad anvisades ur fjolårets stat 55 458 kr.

Följande nyval skedde: Yngve Carlsson, Normlösa, som ledamot av styrelsen för A och E Anderssons donationsfond, Nils Grebner, Normlösa, vice ordförande och ledamot av nykterhetsnämnden Yngve Carlsson, Normlösa, ledamot av lönekommittén i Mjölby nya kommunblock, Hugo Hall, Lars-Ivan Runemark, Rune Eriksson och Seth Andersson sammanläggningsdelegerade för Motalablocket samt Yngve Carlsson, Normlösa, Carl-Gustav Pantzar, Narveryd, och fru Anna-Lisa Ljungars, Skeppsås, för Mjölbyblocket.

Efter yrkande av hr Karl Nilsson blev det proportionellt val vid utseende av sammanläggningsdelegerade för Motalablocket. Valberedningens förslag att utse fru Barbro Gustavsson som fjärde namn föll sålunda igenom.

Gymnastikhus i Boberg föreslås för 496 000 kr

Kommunalnämnden i Boberg har behandlat utredningskommitténs för ny skolbyggnad i Fornåsa överlämnades förslag till planerad gymnastiksal i Fornåsa för separat beslut i kommunalfullmäktige. Kommittén har framlagt två alternativa förslag, dels ett med en gymnastikhallsyta av 364 kvm, dels ett med en yta av 722 kvm. Skolstyrelsen hade förordat sistnämnda alternativ men kommunalnämnden stannade för tillstyrkan hos fullmäktige av det förstnämnda förslaget.

K-konsult hade f ö inkommit med preliminär kostnadsberäkning på tre gymnastiksalar, av vilka den billigaste skulle kosta 370 000 kr och den dyraste 847 000 kr. Ett mellanalternativ, som kommunalnämnden tillstyrker, är kostnadsberäknat till 496 000 kr.

Nämnden föreslår fullmäktige besluta att en brunn skall grävas vid fastigheten Rönnebo för en kostnad av 1 500 kr. Nämnden beslöt att f n inte höja hyrorna för fastigheterna tillhörande Bobergs kommun. Nuvarande lägenhets bashyra fastställdes till indextalet 223 för oktober 1969. Framtida hyror skall höjas med anknytning till detta indextal. Tomten 6:43 i Österstad föreslås såld till hr Sven-Olof Gustavsson, Mariebergs gård, Motala. Ansökan om bostadslån från denne samt från hr Dag Krister Karlsson för nybyggnad på Försjö Västergård 1:9, textilkonstnärinnan Inge-Britt Gustafson för ombyggnad av Skonberga Lilla Mellangård 13:7 och från Sven-Arne Fahlsten, Grönlund, Fornåsa, för om- och tillbyggnad av fastigheten Snavlunda 1:11 tillstyrktes.

Hos fullmäktige tillstyrks ombyggnad av vägbelysningen i Försjö med fem ljuspunkter för 6 350 kr, uppsättning av vägbelysning vid Älvestads skola, fyra ljuspunkter, för 4 060 kr samt uppsättning av fyra ljuspunkter vid Älvestads kyrkby för 3 670 kr.

Efter yttrande av socialnämnden beslöt nämnden att inte införa kommunala bostadstillägg för handikappade, då inga sådana bostäder som avses i kommunförbundets skrivelse finns i Bobergs kommun.

Fullmäktige föreslås anvisa 55 458 kr för slutbetalning på följande projekt: Skeppsås pensionärshem 3 729 kr Skeppsås förutvarande skola 14 500 kr, Österstads förutvarande stationshus 24 000 kr samt asfaltering i Fornåsa och Österstad 13 223 kr.

Kommunalnämnden har tidigare bemyndigat ordföranden att underhandla med socialassistent Karin Karlsson i Klockrike om en deltidsanställning som socialassistent i Bobergs kommun. Nämnden beslöt att anställa henne som vikarierande socialassistent 9 februari—31 december, att tjänsten skall vara på deltid och arvodeanställning och att överlämna lönefrågan till lönenämnden. Beslutet gäller endast under förutsättning att kommunalfullmäktige godkänner kommunalnämndens åtgärder i ärendet.

K

fö

För
delta
nas i
även
Bl. a
plats

Som
betyg
platser
två i
viksbac
höjdes
sätta f
för att
heter,
det va
bli en
serna
nor.

I Sv
serade
är 120
pingpl
säsong
Av de
svensk
övriga

att köpet skulle återgå och att
rlagd handpenning 2.000 kr. återgå
ill köparen murare Lars-Henrik Ja-
efalk, Svanshals. Fullmäktige beslöt
ppdra till stadsarkitekt Bertil Thaf-
elin att utföra den tekniska gransk-
ningen av bostadslåneärenden för en
kostnad av 1.000 kr. per år med bör-
an den 1 januari 1970.

Beslutades höja anslutningsavgif-
en och avlopp till 2.000 kr. från nu-
varande 1.500 kr. per enfamiljsfastig-
het och tomtplats. Beslutet har för-
anletts av att priset för anslutning
har varit lägre i Ödeshög än i andra

sar överskott på ca 34.000 kr. Beslu-
tades att icke bevilja något tilläggs-
anslag för gånget år.

På nämndens förslag beslöts teckna borgen för ett tilläggslån på 100.000 kr. med fem års amortering för uppförandet av en industribyggnad på tomt nr 9 i kv. Sågaren. Lånet skall användas för slutamortering av ett tidigare lån med kommunal borgen. Bostadsstiftelsen Ängen beviljades rätt att uppta ett 20-årigt amorteringslån på 100.000 kr., då viss del av det statliga lånet måste återbetalas, eftersom en del bostadslägenheter i fastigheten Handelsman Johanna ta-

Åke Orest

TISTÖD ÖDESHÖG

e då att inköpa Åby Norrgård 6:1, proprieras enligt lagen om expro- och servicestationer. Marken ligger gnad av E 4-an med ytterligare en lnämnden strax före tillstyrkt, be- rs 1970. Köpet skall likvideras med gsfonden.

gits i anspråk för Hotell Lysing.
På förslag av lönenämnden och

Skänningekrönika

Bön i rådhusrätten

UR DEN KÄNDE missionär Franssons liv erinras om en händelse i Skeninge för omkring 65 år sedan, vilken lät åtskilligt tala om sig. Fransson uppträdde nämligen då i Östergötland, varunder han kom att också besöka Skeninge.

Den tiden ledde gamle Curman och Metzén, kärn- och hederskarlar båda två, stadens öden. Curman var en rättskaffens, självständig och mycket noggrann men vänlig, välvillig och gemytlig domare, som aldrig ville någon ofärd, en vacker typ för en småstadsborgmästare, vilken genom decennier så att säga sammanväxt med befolkningen, vars kynne han både kände och väl förstod. Nu hade, som sagt, Fransson kommit till staden, i vars förande och svaranden ordagrant följande dialog:

— Fransson, nekar han? Det är inte vackert gjort av honom. Visst höll Fransson föredrag den ifrågavarande aftonen. — Ne-ej, hr borgmästare, det gjorde jag inte.

— MEN, MIN KÄRE Fransson, vad kommer åt honom? Hör han inte vad stadsfiskalen säger, eller (vänd till denne) höll han inte föredrag? Stadsfiskalen: — Jo, det gjorde han visst, ty jag var själv där. — Fransson, Fransson! — Det här förvärrar bara Franssons sak. Jag kan inte begripa, att Fransson som ger sig ut för att vara en sant kristen människa, kan stå här och ljuga mig mitt i ansiktet.

— Hr borgmästare, jag försäkrar att jag icke höll något föredrag.

BOBERG

Kommunalfullmäktige i Boberg beslutade vid sitt sammanträde på måndagskvällen att till ledamöter i sammanläggningsdelegerade för Mjölbyblocket utse hrr Yngve Carlsson, Carl-Gustaf Pantzar och fru Anna-Lisa Ljungars. Vidare valdes till ledamot och vice ordf. i nykterhetsnämnden hr Nils Grebner efter framlidne Erik Gustavsson. I styrelsen för A. och E. Anderssons donationsfond omvaldes hr Nils Nilsson och nyvaldes hr Yngve Karlsson.

Stor eller liten gymnastikhall stort stridsämne i Bobergs KF

En stor eller en liten gymnastikhall i Fornåsa var en av de stora frågorna som fullmäktige i Boberg hade att ta ställning till vid sitt sammanträde på måndagskvällen. Efter en lång debatt blev det den lilla gymnastiksalen som majoriteten ville ha, nämligen 20 ledamöter. Sju ville ha den större och inte mindre än åtta avstod från att rösta. En annan stor fråga var också byggandet av ett nytt reningsverk i Fornåsa för 800.000 kr. Där var man helt eniga och det nya reningsverket skall ligga nedströms om det befintliga verket och inkluderar även det s.k. tredje steget.

När det gällde gymnastiksalen var det hr Hans Fransson (s) som tog till orda först i debatten. Enligt det förslag som framlagts skulle man bygga en anläggning som omfattade 364 kvm och som kostnadsberäknats till 496.000 kr. Hr Fransson ansåg emellertid att det vore försvarbart att bygga en gymnastikhall som omfattade 722 kvm och som redovisats som ett delförslag i utredningen.

Kostnaden skulle för detta projekt bli totalt 847.000 kr. Hr Fransson framhöll emellertid att man då skulle få en anläggning som skulle vara betydligt mera attraktiv. Om man byggde den mindre anläggningen riskerade man att det skulle komma att stå tomt i gymnastiksalen efter det att skolbarnen gått hem.

Detta kunde, enligt Fransson, inte vara försvarbart eftersom hallen också borde betjäna bygdens befolkning. Hr Fransson framhöll också att det finns ingen kommun som hittills byggt en för stor gymnastikhall men det finns däremot åtskilliga exempel på sådana som byggt en för liten.

ALLTFÖR STOR

Kommunalnämndens ordf. hr C. G. Pantzar framhöll att den stora hallen skulle bli alldeles för stor och framhöll vidare att man hade Bygdegården att tillgå för exempelvis gymnastiken.

Fru Barbro Gustafsson (cp).

— Det sägs att det inte rör sig om så mycket pengar men det är i alla fall 350.000 kr ytterligare som behövs för det större alternativet.

För dessa pengar skulle man kunna få mycket annat som var viktigare än att få en gymnastikhall där man kunde spela handboll. Hon nämnde bl.a. en idrottsplan i Österstad som exempel på frågor som borde stå högre på önskelistan inom kommunen.

Hr Hans Fransson framhöll att det fanns möjligheter att i den större gymnastikhallen utesluta bl.a. en mellanvägg och ett omklädningsrum så att kostnaden därigenom skulle sänkas med cirka 200.000 kr.

Nu hjälpte inte det argumenterandet utan majoriteten följde det förslag som kommunalnämnden lagt fram om en mindre gymnastikhall i anslutning till den planerade skolan i Fornåsa för en preliminär kostnad av 496.000 kr.

Beträffande reningsverket konstaterade nämndens ordf. C. G. Pantzar att egentligen borde en reningsanläggning redan nu ha varit i drift enligt de tidigare planerna men eftersom bestämmelserna skärpts på detta område så hade man tvingats tänka om. Det förslag som nu framlades var en paketlösning i vilket ingick det s.k. tredje steget. Totalkostnaden 800.000 kr och inga kommentarer från ledamöterna.

För att klara de båda byggnationerna tvingades man också att inköpa mark från tre olika markägare. Från makarna Arne och Svea Hyrelius, Fornåsa, inköptes 1.200 kvm mark för avloppsreningsverket. Från makarna Lars-Ivan och Herta Runemark, Fornåsa, inköptes 22.000 kvm mark för den planerade skolan och gymnastikhallen samt från frk. Ida Pettersson, Fornåsa, ytterligare ett mindre markområde. I samtliga fall betalade man 2:70 per kvadratmeter.

Fullmäktige anvisade också 1.500 kr för att gräva en brunn vid fastigheten Rönnebo där kommunen är skyldig enligt gällande avtal att hålla hyresgästen med vatten.

JUSTERING

En smärre justering gjordes beträffande gatubelysningen inom kommunen om vilket fullmäktige tidigare fattat beslut. Vägbelysningen gäller områdena Färsjö, Älvestad skola och Älvestad kyrkby.

Österstads vägförening hade hemställt om kommunal borgen på 14.100 kr. Det upptagna lånet skall användas för finansieringen av etapp två för asfalteringen av gatorna i Österstad. Totalt har etappen kostnadsberäknats till 56.100 kr av vilket kommunen redan bidragit med 75 procent. Fullmäktige godkände borgensåtagandet.

Ett avtal om vattenleveranser hade också upprättats för pensionärshemmet Valltorp i Vallerstad med hr Bengt Hallin, Vallerstad. Det upprättade avtalet godkändes av KF.

SVERKER ÖSTLUNDH

---

lars uppladdning på ett hotell, resa
ärmning, match, omklädning, en
inden till frugan när man kommer
Sovit? Ja, det har man möjligen i
agn. Jag slår vad om att den g
emmamatcherna är toppen. Och d

Juri Simonov har utnämnts till chefsdirigent vid den världsberömda Bolsjojteatern i Moskva. Med sina 28 år är han den hittills yngste på denna post. För bara tre år sedan var han en ganska okänd

sen, Stig Törnblom, Stellan Olsson
Chaplin-priser för framgång inom
Chaplin har också som vanligt utde
gången till Jörn Donner.

Regissören Lasse Forsberg och skådespelaren Knut Petersen får pris för "unikt och konstruktivt arbete" i Misshandlingen, och Carl-Gustaf Lindstedt för en levande gestaltning av en ensam, kontaktsökande människa i Kjell Gredes Harry Munter. Stig Törnblom belönades för sin rollprestation i Jan Halldoffs En dröm om frihet och Agneta Ekmanner för sin rolltolkning i Jonas Cornells Som natt och dag.

Proportionella val hölls i Bobergs KF

Det tog kommunalfullmäktige i Boberg närmare en timmes tid att förrätta val av ledamöter till sammanläggningsdelegerade för Motalakommunen och valberedningen hade också upprättat ett förslag med fyra ordinarie namn, men den socialdemokratiska gruppen genom hr Karl Nilsson i Älvan begärde proportionella val och detta trasslade till det hela.

Enligt valberedningens förslag skulle det bli tre borgerliga och en socialdemokrat. Sedan valet förrättats visade det sig att socialdemokraterna erhöll det sista mandatet från de borgerliga och fördelningen mellan de båda blev därför två borgerliga och två socialdemokrater.

Att förrätta proportionella val tillhör inte vanligheterna i den kommunala förvaltningsapparaten. I det här fallet hade emellertid presidiet förberett sig väl och man var förhandsinformerad om att det skulle komma att begäras proportionella val från socialdemokratiskt håll.

Strax före hade emellertid hr Hugo Askling, kommunen före partiet, hållit ett anförande i vilket han gick till skarpt angrepp mot samtliga. Han menade att man borde kunna enas om fyra kandidater till sammanläggningsdelegerade på ett annat sätt än vad som nu skett. Han sa också att man alltid talar om partiet när det skall väljas.

— För mig har inte den politiska visheten så stor betydelse som den ekonomiska, deklarerade hr Askling.

Nu hjälpte inte detta utan allt var väl förberett för att valet skulle förrättas på proportionellt sätt och inte enligt gängse metoder i den kommunala förvaltningen.

Enligt valberedningens förslag skulle de borgerliga få första platsen, socialdemokraterna andra och de två sista tillfalla de borgerliga. Det sista mandatet med hjälp av lotten.

Socialdemokraterna ville emellertid att de skulle få den andra och den sista platsen medan de borgerliga skulle få första och tredje platsen.

Genom det proportionella valsystemet lyckades också detta och den av de borgerliga som fick finna sig i att stå utanför ett ordinarie ledamotskap i sammanläggningsdelegerade var fru Barbro Gustafsson i Kårby (cp).

Istället invaldes följande: hrr Lars Ivan Runemark (cp), Hugo Hall (s), Rune Eriksson (fp) och Seth Andersson (s). Dessa fyra blir ordinarie ledamöter och fru Barbro Gustafsson fick nöja sig med en suppleantplats.

Den nya skolan i Fornåsa skall ligga i sluttningen nedanför den gamla. De båda skolbyggnaderna skall användas samtidigt, men inte byggas ihop. Den nya skolan för åtta lektionssalar samt gymnastiksal.

5-2-70 14+

Nya skolan i Fornåsa för liten från början

Förra året fattades ett principbeslut i Bobergs kommunalfullmäktige att en ny låg- och mellanstadieskola skall byggas i Fornåsa. Några kostnadsberäkningar finns ännu inte, men fullmäktiges ordförande Hugo Hall upskattar byggnadskostnaderna för den nya skolan till ca 1,5 miljon kronor. Redan nu, innan skolan ännu är färdigprojekterad, står det emellertid klart att den kommer att bli för liten.

Det är meningen att låg- och mellanstadiet i bobergsdelen av Motalablocket skall centraliseras till Fornåsa. Trots att man nu bygger en ny skola för detta ändamål, räknar man med att åtminstone till en början få ha kvar en av de gamla skolorna i området.

Fullmäktige tycks alltså utgå från att antalet elever i låg- och mellanstadiet kommer att minska i framtiden.

— Vi hoppas naturligtvis att elevantalet skall öka i stället, säger fullmäktiges ordförande Hugo Hall. Men det är ett faktum att den planerade skolan inte räcker till i dagens läge. Därför har vi diskuterat att behålla Ekebyborna skola. Den gamla skolan i Fornåsa kommer också att användas i fortsättningen, även om den nu planerade skolan inte kommer att byggas ihop med den gamla.

Den nya skolan kommer att byggas i sluttningen nedanför den redan befintliga skolbyggnaden. Skolhuset skall inrymma åtta lärosalar och övriga erforderliga utrymmen. Dessutom ämnar man bygga en gymnastikhall vid skolan. Två förslag har diskuterats angående gymnastikhallen, det ena en hall med ytan 364 kvm, det andra med ytan 722 kvm.

Kommunalnämnden har beslutat förorda hos fullmäktige att det andra förslaget godtas. Förslaget kommer enligt en preliminär kostnadsberäkning att kosta 496.000 kr exklusive fasta och lösa gymnastikredskap. Frågan behandlas av fullmäktige på måndag.

Projekteringen för den nya skolan har påbörjats, men man har ännu inte kunnat infordra några anbud på byggnationen. De skisser som uppgjorts måste först godkännas av Länsskolnämnden och Skolöverstyrelsen. Sedan skall huvudritningar göras. Man räknar med att sätta igång med byggnationen i höst. Skolan kommer att finasieras dels genom statsanslag dels genom upptagande av lån.

— Anledningen till att vi bygger en ny skola här i Fornåsa är bl.a. att det framkommit önskemål om en centralicering av skolan, säger Hugo Hall. Det kommer att innebära att kostnaderna kan sänkas. Dessutom är de skolor vi har ute i församlingarna i ganska dåligt skick.

BORENSBERG

Kommunalt partistöd. Representanter för moderata samlingspartiet, folkpartiet, centerpartiet och socialdemokratiska arbetarpartiet i Borensbergs kommunalfullmäktige har i skrivelse föreslagit att kommunalfullmäktige skall besluta om kommunalt partistöd med 500 kr per mandat och år för tiden från och med den 1 januari 1970. Kommunalnämnden behandlade frågan på onsdagen och beslöt föreslå kommunalfullmäktige att Borensbergs kommun till de i kommunalfullmäktige representerade partierna skall utbetala kommunalt partistöd i överensstämmelse med skrivelsen.

Borensbergs Rotaryklubb hade på tisdagen sammanträde på Göta Hotell, under ledning av klubbens president yrkeslärare Carl-Axel Johansson. Lantbr. Åke Medborg, Kungs Norrby, lämnade en redogörelse för principerna för fastställandet av de nya taxeringsvärderna för fastigheter.

BOBERG

Fornåsa—Lönsås samt Älvestads Cp-avd. höll på tisdagen årsmöte på Fornåsa Kafé. Styrelsen omvaldes med lantbr. Sven Johansson, Karstorp som ordf. En del interna frågor behandlades bl. a. företogs nominering till riksdagsmannavalet.

TIDNING
som täcker 77 % av samtliga hus-
BEKVÄMT KÖP GENOM
FÄRG-TV-KONTO!

9/5 70

Handelsboden vid stora landsvägen

Där Rystads- och Vårdsbergsvägen korsade stora landsvägen — nyvarande E4 — låg förr en liten handelsbod. Den revs för några år sedan. Den skymde sikten, sas det. Antagligen hade den under 1800-talet varit bykrog. Bredvid låg Akerbo härad grustag. Det var bekvämt för bönderna att gå in och få sig ett halvstop brännvin, värma sig och byta sockenskvaller. Så började ägaren av krogen ta hem socker, kaffe och snus till avsalu. Med tiden blev det ett helt litet varuhus.

Under min barndom stod affären i sitt flor. När jag som liten flicka blev anförtrodd att springa till handelsboden att köpa jäst, ett knappnålsbrev eller snus åt drängarna, var jag salig. Jag visste, att jag skulle uppleva en hel del på den drygt två kilometer långa vägen. När man gick barfota i hjulspåren, där sanden blivit som mjöl, kändes det så lent, att man inte kunde gå, man måste springa. Hela vägen var kantad av buskar och träd av alla de slag. Vid Hassel var det långa rader av hasselbuskar på båda sidor om vägen. Varma sommardagar beredde de en härlig svalka likt en lummig allé. Uppe i kanten av Kyrketorpsskogen låg två små röda stugor. I den ena bodde Pelle i Hagen med sin lilla rara gumma. Där brukade jag gå in för att höra, om de ville ha hem något. Farbror Pelle sa alltid:

Kom in, lilla flicka, och sitt i soffa e stunn, men stäng ytterdöra, så inte hönera går in och löser byxera i farsta.

När jag kom tillbaka från handelsboden, var jag säker på att kaffet var färdigt. I den andra stugan bodde sockensömmerskan Tilda Eklund med sin gamla mor. Tilda försörjde sig på sin sömnad. Kundkretsen var stor. Alla klänningar sydde hon efter samma modell. Man reste inte till Paris för att få idéer. Det gick bra ändå.

Skräddaren hade en gyllene tid i slutet av första världskriget. Vandrande "tygjudar" prackade på folk tygbuntar i massor av samma slag och färg. Följden blev att klockare, kyrkvärdar, nämndemän och socknens drängar kom i likadana kostymer. Min far räknade till femton Rystad-bor, som gick Storgatan upp en lördag i likadana dresser. Han kom hem och var mäkta förgrymmad. Han talade om Rystaduniformen. Alla anlitade emellertid inte skräddarn. En något sykunnig gubbe bredde ut tyget på golvet och gumman ovanpå med armarna rakt ut. Så klippte han en kappa i kimono.

— De måste va lite omväxling, sa han, när han kom till kyrkan med gumman i släptåg.

Så var det Isak i Hassel. Han var matematiker och astronom. På kvällarna brukade han sitta på en sten i skogen och stirra upp mot stjärnhimlen. Så tog han en trudelutt på sin fiol emellanåt till stor glädje för oss barn, som slog oss ner i gräset för att lyssna. Mest var det gamla väckelsesånger, och vi sjöng med i refrängen:

Håll gyllene porten på glänt.

Isak var fjärran från allt praktiskt arbete, men hjärnan var minsann ej ur funktion. Här en av hans räknegåtor, som jag serverar mina läsare: "God dag mina 20 gäss!" sa räven till gåsen. "'A, vi är inte så många heller", svarade gåsen. "Om vi vore en gång till så många och en halv gång till så många och två och en halv gås till, så vore vi fulla tjoget". Ibland följde oss Isak ett stycke på vägen. Hans sätt att gå var så lustigt. Han gick från ena vägrenen till den andra hela tiden liksom på tvären.

Ja kan inte styre stegen, för ja har bare en njure, sa han alltid och skrattade urskuldande.

Jag tänkte alltid på en liten klipsk ekorre, när jag såg honom titta fram mellan hasselbuskarna.

Isakgumman Lotten var intellektuell, läste så mycket hon kom över. På vintern gick hon i ide, det vill säga, hon gick ej ur sängen, förrän hon hörde starens klarinett från takåsen. Två döttrar var de välsignade med. Anna var troende och spelade gitarr med väldig bravur. När hon stod på estraden i Missionshuset och sjöng för oss söndagsskolbarn, kom det något förklarat över henne. Jag trodde att hon skådade in i himmelriket. Deras andra dotter Hildur var nervklen. Det påstods, att hon blivit skrämd som liten. Hon blev skickad till skogen att hämta enris till att "böna" ur fläskbaljan med. I skogen fick hon se en liten gumma sitta och reda något slags underligt garn. Hucklet var nerdraget. Eftersom flickan glömt kniven, gick hon fram till gumman och bad vackert att få låna hennes kniv. Hon fick inget svar. Hon upprepade sin begäran men fick ändå inget svar. Då böjde hon sig ner och tittade under hucklet. O fasa: Där fanns inget ansikte, bara ett svart hål. Flickan rusade därifrån, så fort benen kunde bära henne. Efter sig hörde hon ett hemskt skratt. Vi barn vågade aldrig gå in i Hasselskogen.

Väl kommen till handelsboden gjorde jag mig ingen brådska. Pengarna hade jag väl inlagda i ett papper i moster Gustens gamla avlagda handväska. Jag lämnade in den i bon i säkert förvar. Sen gick jag ut och lekte med ungarna, som bodde i stugorna runt omkring, eller också satte jag mig vid vägkanten och såg på trafiken, d v s en och annan hästskjuts. Hade man riktig tur, kunde det komma en automobil. Då kvällen nalkades, samlades alltid en massa folk i "boa". Det man inte fick höra och se där, var det inte värt att spilla ögon och öron på. Jag smög mig in och satte mig i en vrå.

Vad ska de vare här? frågade handlarn.

Dä ä inte min tur än, svarade jag.

Jag ville vara kvar så länge som möjligt. De fanns så mycket att titta på. Fenixlyktan i taket utgjorde den enda belysningen, men handelsfröken var lokaliserad, så hon hittade säkert de otaliga prylar, som hängde i taket och på väggarna eller låg i lådorna. Det luktade så gott av sill, såpa och fotogen, men ibland blandades doften med fotsvett, när gubbarna skulle prova stövlar eller träskor. Där var de stackars statarna, som skulle handla för sin kontantlön — 50—60 kronor i månaden, som skulle räcka till både specerier och kläder. Inte underligt, att en del av dem var skuldsatta över öronen, när de skulle flytta den 24 oktober. Det var bara att börja på ny kula i en annan socken, men handlarn fick sitta emellan. Så kom kanske det stora ögonblicket, när den stora plåtburken fick gå runt. Hade man tur, satt två karameller ihop. Största kunden var förmodligen ålderdomshemmet, som köpte allt, som gick åt i det stora hushållet i boa. Anders Lang, en gubbe på ålderdomshemmet, skötte om transporterna. Han bar de tunga korgarna den långa vägen. Erbjöd man sin hjälp, fick man till svar:

Lätt bli körgen, jäkelunge där!

Han var misstänksam mot alla barn, för de kunde på den tiden också.

Man sölade på hemvägen och sög försiktigt på de syrliga karamellerna. Det kunde hitta på och hända, att någon bonde kom från kvarnen, och bad man vackert, fick man gratis skjuts hem. Jag kan ännu förnimma doften av nymalet mjöl, när man satt på den mjuka jutesäcken och hörde hästens jämna lunk.

Så var man till sist hemma och berättade, vad man upplevat den långa, varma sommareftermiddagen — för den minns man ju bäst — en dag av lycka och harmoni långt borta från stress och oro.

Fröken Sara

Klockrikelogen på utflykt. Logen 5505 Klockrike hade på onsdagskvällen utflykt med bil till Rystad. Där gjordes studiebesök vid Rystad Garden-Center AB som bl. a. har snabbköp för planteringsväxter m. m. Där besågs växthusen och anläggningen i sin helhet och det gavs tillfälle till inköp och i övrigt fanns även olika slags djur och fåglar att bese på platsen. Ett 25-tal deltog i studiebesöket som var klockrikelogens första för året och i övrigt första hos nämnda företag. Utflykten blev lyckad och på hemvägen intogs kaffe vid Gyllenborgs servering. Logens närmaste aktiviteter i övrigt är att man den 20 maj har logemöte i borensbergslogens sommarhem och den 24 maj samlas man vid Brunneby kyrka för cykelfärd Norrbysjön runt.

15-5-70

2-5-70

Boberg

Valborgsmässofirandet i Fornåsa och Lönsås inleddes på Högrabacken. Fornåsa och Lönsås förenade kyrkokörer under kantor Sven Carlsvärds ledning sjöng vårsånger medan majbålet tändes. Vårtalet hölls av rektor Nils Crusefalk. Därefter samlades man till kaffesamkväm i bygdegården. Körerna fortsatte med vårsånger och elever ur klass sex vid Fornåsa skola underhöll med sånger och sketcher. Traditionellt sjöng körerna som sista nummer Sven Petris Vårkonsert. För pianoackompanjemang svarade kantor Stig Karlsson. Allra sist avbrändes ett fyrverkeri. Tidigare på dagen hade körerna besökt ålderdomshemmet Vileborg och sjungit vårsånger. Även här talade rektor Crusefalk.

Betelförsamlingens Valborgsmässofirande vid Kommorp samlade ca 150 personer. Medarrangör var Filadelfiaförsamlingen i Motala vars ungdomskör sjöng och spelade. Ungdomspastor Thorell, Motala, med. Talet vid majbålet hölls av pastor Anders Sjöström, Motala, som även höll ett kort tal inne i Betelförsamlingens kapell.

BOBERG

Folknykterhetens dag

i BYGDEGÅRDEN, Fornåsa, sönd. 10 maj kl. 18.00

Länsf. ordf. Curt Alf, Norrköping. Kommunalkamrer Knut Karlsson. Social teater med paneldiskussion. — Underhållning av lokala förmågor. — Lotteri. — Servering. — Välkomna!

Bobergs Nykterhetsförbund

BOBERG

Fornåsa-BINGO

i BYGDEGÅRDEN torsdagen den 21 maj kl. 19.15

Vi spelar om 24 st. P-kort 150:—, 120:—, 70:—, 40:— (Domus)
6 specerikorgar, 4 köttbrickor och 2 kotlettbrickor.

2×6 + EXTRASPEL och SNABBIS

Vid bingo nr 4 utdelas extra P-kort à 100:— vid full bingo under 50 drag samt vid bingo nr 8 P-kort à 200:—.

Vid förlorad särdragning å full bingo utdelas presentkort à 25 kronor. 1:— per bricka. Vid köp av 10 brickor 1 gratisbricka. Vid köp av 15 st. 2 gratis.

Platsbest. per tel. 0141/701 21 onsdag kl. 17—19, speldagen kl. 12—17.30.

Vi hälsar alla hjärtligt välkomna!

VALLERSTADS IF

BOBERG

Fornåsa-BINGO

I BYGDEGÅRDEN torsdagen den 7 maj kl. 17.00

Vi spelar om 24 st. P-kort: 150:—, 120:—, 70:—, 40:— (Domus), 6 specerikorgar, 4 köttbrickor och 2 kotlettbrickor.

2×6 + EXTRASPEL och SNABBIS

Vid bingo nr 4 utdelas extra P-kort à 100:— vid full bingo under 50 drag samt vid bingo nr 8 P-kort à 200:—.

Vid förlorad särdragning å full bingo utdelas presentkort à 25 kr. 1 kr. per bricka. Vid köp av 10 brickor 1 gratisbricka. Vid köp av 15 st. 2 gratis.

Platsbest. per tel. 0141/701 21 onsdag kl. 17—19, speldagen kl. 12—15.

VI HÄLSAR ALLA HJÄRTLIGT VÄLKOMNA!

VALLERSTADS IF

AUKTION
å
låglandsbesättning

Måndagen den 25 maj kl. 13.00 låter lantbrukare Anders H. Nilsson,

Västra Hälleberga, Klockrike, Borensberg

genom offentlig auktion försälja hela därvarande låglandsbesättningen bestående av:

18 st kor, 4 st dräktiga kvigor

15 st. yngre kvigor, 16 st tjurar 2—8 mån.

Medelavkastning 1969: 6.100 × 4,1 = 249 kg smf.
Medelavkastning senaste 5 åren: 6.214 × 4,1 = 253 kg smf.
Besättningen är ansluten till Östergötlands Seminförening.

Dessutom försäljes:
2 st. UNGHÄSTAR 1 år, 1 st. HALVBLOD, 1 st. RUSS.

Betalningsvillkor: 6 månaders räntefri kredit till godkända köpare. Vid kontant likvid 4 % rabatt.
Fri hemtransport inom ÖAF:s verksamhetsområde.

Östergötlands Andelsslakteriförening
Livdjursavdelningen, Linköping
Tel. 013/13 04 40

Födelsedagar 11 maj

50 år fru Elsa Nilsson, Västra Hälleberga, Ävestad.

BOBERG

Bygdegårdsföreningen

i Boberg håller Årsstämma i föreningens lokal, Fornåsa, fredagen den 8 maj kl. 19.00. Ärenden enligt stadgarna.

Styrelsen

13/5

Boberg

Fornåsa pastorats kyrkobrödrakår hade på måndagen inbjudits till Asks klockaregård av kyrkvärden Arild Andersson. Sammankomsten inleddes med en andaktstund av komminister Einar Torhed. Efter samkväm höll rektor Nils Crusefalk föredrag över ämnet Skola i förvandling. Sammankomsten avslutades med aftonbön av kyrkoherde Frithiof Brunius.

14/5

Boberg

Till kommunal vaktmästare i Boberg har utsetts Helmer Andersson, Gotthem, Fornåsa. Arbetsuppgifterna berör bygdegården i Fornåsa, stiftelsen Bobergshus fastigheter, pensionärshemmet i Fornåsa, stationshuset i Österstad och godsmottagningen i Fornåsa.

Asks lekskola har haft avslutning på terminen. Avslutningen förlades till Valla fritidsområde i Linköping, dit föräldrarna skjutsade sammanlagt 40 barn. Lekskolebarnen är 27 till antalet men dessutom fick en del syskon följa med. Det blev en trivsam och glad avslutning för barnen, som bekantade sig med djuren och åkte tuff-tuff-tåg. Lärarinnan, fru Anne-Marie Karlsson, avtackades av ordföranden i lekskolans styrelse, rfu Barbro Gustafsson.

Premiär för motionscykling var det på onsdagen i Boberg, då Fornåsa IF:s gymnastiksektion hade anordnat en motionsslinga på två mil på grusvägar. Start och mål var förlagt till bygdegården, och ett 20-tal åkare i skilda åldrar ställde upp. Motionscykling skall i fortsättningen ske varje onsdag.

Ev. uppvaktning

på min högtidsdag undanbedes vänligt men bestämt. Bortrest.

Gunnar Engström
Kungsbacken, Hassla

En FLICKA
Margot och Lars Johnson
f. Danell
J. G. Westmans BB, Regionsjukhuset, Linköping, den 3/5 1970.

9-5-70

BOBERG: tisdag köttfärs, gurksås, potatis; onsdag ärtsoppa; torsdag levergryta, potatis; fredag kåldolmar, potatis.

11-5-70

Gammal Torpstuga

vid Älvan till salu för rivning (avflyttning). Tel. 013/930 05.

Vår kära Syster
och Moster

Wanja Lundqvist

* 14/7 1898

† 23/6 1970

har denna dag fått hembud. Djupt sörjd och saknad men i tacksamt minne bevarad av oss och övrig släkt samt många vänner.

Vängelund, Rycklösa, Linghem den 23/6 1970.

Syskonen
Syskonbarnen

Tålig var Du intill slutet
Hoppet höll Du alltid kvar.
Minnet skall förbli i ljuset
Minnet av hur god Du var.
Du sant och enkelt såg på tingen
Du god och rättvis var som ingen
Du varit nöjd med livets lott
I frid Du levat, vila gott.
Sov då, du segrande hjärta i frid!
Sov till uppståndelsens ljusare tid!

Jordfästningen äger rum i Rystads kyrka torsdagen den 2 juli kl. 13.30. Efter aktens slut inbjudes till minnesstund å Central-Conditoriet, Nygatan 33, Linköping.
Tänk på Cancerforskningen.

— I en ålder av 72 år avled på tisdagen fröken Wanja Lundquist, Vängelund, Rystad. Redan i mycket unga år började hon som bud i Beatelunds affär i Rystad. Hon

har varit bokhållare i Billstens affär i Linköping och i affärsrörelse i Björsäter och Älvan, varefter hon 1928 övertog Beatelunds speceri & diverseaffär, som hon drev till 1963. Hon var medlem i Vänge kyrkliga arbetskrets och i andra ideella föreningar, bl a antikvitetsklubben Nordstjärnan. En tid var hon kassör i Akerbo pensionärsförening. Närmast sörjande är syskon och syskonbarn.

— I Rystads kyrka jordfästes på torsdagen fröken Wanja Lundqvist. Under samlingen spelades orgelkoral över Till himmelen, dit längtar jag, andlig visa från Sköldinge i sättning av Rystadssonen Harald Sventelius och Preludium i a-moll av Bach. Kyrkoherde Lars Emil Nilsson talade över Jes 40:4 och utförde begravningsmässan. Före jordfästningen sjöng kantor Rudolf Strindmark Jag är främling av Lorenz och efter densamma Härlighetens morgon av Dahlgren. Till sist spelades Sonatina ur Actus tragicus av Bach. Blommor märktes från Vänge arbetskrets, Nordstjärnekamraterna i Linköping, grannarna i Rystad Garden Center och Akerbo pensionärsförening.

Auktion å inre lösöre i Folkets Hus, GROTTAN, Linköping

fredagen den 16 oktober kl. 17.30 och lördagen den 17 oktober kl. 10, varvid dödsboet efter Fröken Wanja Lundqvist, Vängelund, Rystads socken, låter försälja allt boets lösöre och samlingar, varav nämnes:

MÖBLER M. M.: Klädd soffa med bord och 4 stolar 80-tals, antikt mindre hörnskåp, flera andra skåp, golvur i svart och guld, ovalt bord i svart och guld, flera trestegs småbord, ateniennhylla, bokhyllor, skrivbord, spelbord, byrå, byråspeglar, trästolar, pinnstolar, äldre TV, gungstol, am. gungstol, spegelbyrå, mangelbord, korgbord, schatull, kistor, ett antal träskrin och småhyllor, tavlor, mattor, 8-kant. am. väggur, äldre mindre väggur, väggur med lod, bordsur, el. tak- och bordsarmatur, transistor, kassaskåp, el. ugn, diskvåg, torgvåg, gjutet fågelbad m. m.

BÖCKER M. M.: En mängd äldre och nyare böcker av alla slag samt mindre saml. frimärken, märken och medaljer.

GLAS OCH PORSLIN: Matservis Rörstrand Malmö blå 56 delar, tallrikar assietter terrin m. m. i spetsmönster, ett antal prydnadstallrikar, 2 kaffeserviser därav en blå blom., ett antal gamla kaffekoppar, assietter olika sort., kaffekannor och bringare, glasskålar på fot, småskålar, salladjärer, dricksglas och småglas, köksutensilier, statyetter, en stor del prydnadsföremål o. d.

KOPPARSAKER: Kittlar, hinkar, krukor, tratt, brandspruta, tallrik, formar, ett trettiotal kastruller och kaffepannor, kakformar m. m.

SILVER: 2 matskedar, 4 kaffeskedar, nysilverbestick m. m.

MALM OCH MÄSSING: Bl. a. malmmortlar, 10-tal ljusstakar, bjällror, skällor, bjällerkransar, tekanna.

ALLEHANDA SAKER, såsom flera fotogenbordslampor, lanternor, ljuslykta, piphylla, pipor, barometrar därav en gammal lång, kaffekvarnar, lerkärl, viktsatser, 2 mycket gamla skrivmaskiner, uppstoppade däggdjur och fåglar, kikare, äskor, strykjärn med lod, cittra, vevgrammofon, gitarr, järn- och marmormortlar, käppställ, stövelknektar, träkanna, ljussax, dosor, rök- och skrivställ, besman, brickor, kameror, smörkärnor, herr- och damur, Walerusur, kuriosa och småsaker m. m.

Fredagskvällen försäljes i huvudsak här ovan under rubrikerna Möbler m. m. och Böcker m. m. specificerat — visning från kl. 16.30.

Lördagen försäljes allt övrigt — visning från kl. 9.
Kontant betalning.

FIRMA GOMÉR & AHLSTRÖM
Platensgatan 11 C - LINKÖPING - Tel. 013/10 23 50

Auktion på myntsamling

i IOGT-lokalen, Snickaregatan 2, Linköping, förrättas **lördagen den 28 nov. 1970 kl. 10**, varvid dödsboet efter fröken Wanja Lundqvist, Vängelund, Linköping, låter försälja boets hela samling av mynt:

C:a 500 utrop. Därav kan nämnas Riksdaler 1576, 1610, 1617, 1645, 1721, 1755, 1816, 1821 jubil., 1856; 4 mark 1699; guld 20 kr. 1889, 10 kr. 1873, 5 kr. 1920; 1 kr. 1879, 87, 88, 1942 80 % s. 10 st.; 5 öre 1877, 79, 82 på 81, 1927; 1 öre 1892, 94; 22 st. kastpenningar; sedlar 5 kr. 1916, 17, 10 kr. 1910, 17. Därjämte försäljes 1 ex. **Sweriges Rikes Ridderskaps och Adels Vapenbok 1746.**

Visning fredagen den 27 november kl. 17—19 samt auktionsdagen från kl. 8. Kontant betalning vid klubbslag. Katalog kan köpas mot 2:— (sändes även mot 2:— i frimärken). 60.0000

FIRMA GOMÉR & AHLSTRÖM
Platensgatan 11 C - 581 02 LINKÖPING - Tel. 013/10 23 50

Det stod i 6-5-70

CORRESPONDENTEN

1870. KUNGÖRELSER. Linköpings Carlsbader-Brunnsinrättning öppnas om ett tillräckligt antal brunnsgäster före den 20 Maj sig anmäla, den 1 instundande Juni och serveras derstädes alla brukliga artificiela mineralvatten, äfvensom naturliga sådana af detta års tappning. (4.5)

Södra Vi Hälsobrunn och Gyttjebad. Terminen börjas den 15 Juni och fortgår till den 1:ste Augusti. (4.5)

Brunnsdrickningen vid Flistad helsobrunn börjar den 3 Juni och fortfar under tvänne månader. Vid brunnen erhållas alla sorters brukliga bad. Möblerade rum finns för billigt pris. (4.5)

LINKÖPING. Första Maj helsades, som vi i föregående nummer nämnde, välkommen med musik och libationer vid utvärdshusen Lugnet och Nyqvarn. Enär denna blomstermånadens första dag i år inföll på en söndag, fingo härvarande högre Elementarläroverks 6:e och 7:e klasser, i stället, fira sin vanliga Majkarneval Måndagen d. 2. Visserligen blandade sig en och annan Regnskur med i spelet, men i det hela var väderleken dock temligen gynnsam. (4.5)

1920. Kl. 2 lördag eftermiddag avled på Stockholms slott kronprinsessan Margareta i en ålder av 38 år. Närmaste dödsorsaken var allmän blodförgiftning och hjärtsvaghet, förorsakad av ros kring högra örat. Den ödesdigra sjuklomen hade haft ett ytterst snabbt förlopp, i det att symptom till densamma visade sig först torsdag kväll. (3.5)

LINKÖPING. Gymnasisterna voro tidigt på benen i lördags för at salutera våren. Och de fortsatte under hela förmiddagen att sätta färg och liv i de stora folkmassor som voro i rörelse här i staden. Hade ej olyckan varit framme så kunde sagts att karnevalen var glad. (3.5)

Under det glada karnevalslivet i lördags inträffade en olyckshändelse som vållade en pinsam förstämning här i staden. Strax före kl. 10 på- och överkörde nämligen en karnevalsbil i hörnet av Stor- och S:t Larsgatorna en flicka och en gosse. (3.5)

Den sorgliga olycka, som inträffade under folkvimlet å Linköpings gator i lördags f. m., då en karnevalsbil, förd av en skolyngling, påkörde ett par barn, har krävt sitt offer. 11-åriga Barbro Karlsson som blev svårt skadad avled nämligen på Linköpings lasarett i förgår afton kl. 9. (4.5)

Carl-Gustav Pantzar ordförande i delegerade för Mjölby kommun

12-5-70 MT

Lantbrukare Carl-Gustav Pantzar, (cp), Boberg, utsågs till ordförande i sammanläggningsdelegerade för Mjölby storkommun vid delegerades första sammanträde som hölls på stadshuset i Mjölby på måndagen. Till vice ordförande utsågs trafikmästare Gunnar Jonsson, (s), Mjölby, vilken fått länsstyrelsens uppdrag att kalla till detta sammanträde. I ett arbetsutskott om 15 ledamöter utsågs kommunalrådet Bengt Tägtström, Mjölby, (s) till ordförande medan häradsdomare David Ek, Vifolka, (ms) blev vice ordförande.

I arbetsutskottet invaldes dessutom Sven Nylin, Mjölby, (ms), Roland Hensing, Skänninge, (ms), Carl-Gustav Pantzar, Boberg, (cp), Olof Aspgård, Mjölby, (cp), Gunnar Ektander, Folkunga, (cp), Harry Magnusson, Mjölby, (fp), Eric Platenius, Skänninge, (fp), Harald Alex, Mjölby, (s), Gunnar Jonsson, Mjölby, (s), Sture Thun, Mjölby, (s), Evert Adolfsson, Vifolka, (s), Sigurd Carlsson, Skänninge, (s), Waldemar Carlsson, Folkunga, (s).

Ledamöter i valberedningen blev Lars Danielsson, Mjölby, ordförande samt Nils Johansson, Mjölby, K-E Danielsson Skänninge, Sigvard Österberg, Mjölby, Gunnar Svensson, Skänninge, Nils Adolfsson, Mjölby, Gunnar Ericsson, Skänninge, Nils Pettersson, Vifolka, och Kurt Hall, Folkunga.

Till delegerade sekreterare utsågs kanslichef Karl-Ake Karlsson, Mjölby.

Sammanläggningsdelegerade, som nu efter hand kommer att ta över arbetet från delkommunernas respektive fullmäktigeförsamlingar och fungera intill dess att den nya kommunen är bildad vid årsskiftet 1970—71, skall i fortsättningen hålla sina sammanträden på Stadshuset i Mjölby.

Respektive fullmäktigeförsamlingar kommer i första hand att hålla sina majsammanträden i vanlig ordning, men kan då inte fatta några beslut av långtgående karaktär. Det blir delegerades, eller så småningom den nya kommunens fullmäktigeförsamling som har att ta ställning i sådana fall. Bland de frågor som delegerade har att ta ställning till kan nämnas utgifts- och inkomststat för nästa år, brandförsvarets organisation och en rad andra viktiga ärenden.

För de närmaste arbetsuppgifterna inom delegerade redogjorde kommunalrådet Bengt Tägtström, som är ordförande i Mjölbyblockets samarbetsnämnd.

Sammanläggningsdelegerade för Mjölby storkommun består av Bengt Tägtström, Gunnar Jonsson, Nils Adolfsson, Harald Aléx, John Hugoh, Aina Wiström, Åke Petersson, Sven Rehn, Evert Karlsson, Ingrid Andersson, Sten Ekman, Sven Bergengren, Ronald Samuelsson och Sture Thun samtliga socialdemokrater, Harry Magnusson, Axel Grenestam, Sigvard Österberg och Gunnar Engberg fp, Olof Aspgård, Nils Johansson och Emy Ohlson cp, samt Lars Danielsson, John Bergman, Stéen Hillar och Henning Axby ms, som samtliga representerar nuvarande Mjölby stad, Sigurd Carlsson, Gunnar Ericsson, Börje Bergvall, Helmer Fors socialdemokraterna, Erik Platenius fp, Gunnar Svensson och Roland Hensing ms, samt Sven Littorin och Karl-Erik Danielsson cp, samtliga representanter för nuvarande Skänninge stad, Evert Adolfsson, Bernt Svensson, Nils Pettersson, Gösta Ahlström socialdemokrater, Alvar Andersson, Svea Andersson, Uno Brage cp, David Ek ms, och Erik Bengtsson fp, samtliga representanter för nuvarande Vifolka kommun, Olof Quick socialdemokrat, Gunnar Ektander och Gösta Mjärdner cp, Gösta Pehrson ms, samtliga representanter för del av nuvarande Folkunga kommun, samt Carl-Gustav Pantzar cp, Anna-Lisa Ljungars ms, och Yngve Karlsson socialdemokraterna.

MOTALA SEGELKLUBB FYLLER 75 ÅR I MAJ

22-5-70

Motala segelklubb, som bildades den 28 maj 1895, fyller alltså inom kort 75 år. Händelsen skall dock inte firas nu utan i samband med en stor regatta i augusti vilken skall arrangeras tillsammans med Motala segelsällskap, en gemensam satsning på segelsporten i Vättern, som säkert kommer att bli både uppskattad och uppmärksammad. MSK — som klubben i dagligt tal benämnes — har ju varit en av Vätterns mest framgångsrika segelsammanslutningar med erövrandet av bl a de åtrådda trofeérna The Marblehead Trophy och Skärgårdskryssarpokalen, vilka båda erövrats två gånger.

Den sistnämnda tog disponent Artur Olsson med kända 30:an Trickson II och den senare erövrades första gången i Norrköping av MSK:s nuvarande ordförande, fabrikör G A Gustavsson, med Mona II och andra gången i fjol i Vadstena av Kent Hjerth f ö svärson till MSK-ordföranden — med Paloma. MSK får

får alltså äran att i år arrangera den förnämliga tävlingen, som äger rum 5—8 juli och där det främsta intresset kommer att knyta sig till om de revanschsugna Vadstenabåtarna tar hem spelet. Det räknar åtminstone SSV-ordföranden K G Lindholm med . . .

Men för att återgå till bildandet av Motala segelklubb, så skedde detta vid ett sammanträde på Motala stadshus, där ca 15 intresserade seglare infunnit sig på kallelse av bokförare Hjalmar Olsson. Klubbens ändamål angavs i stadgarna vara "att på bredaste basis verka för främjandet av segelsporten". På förslag av disponent J Vevertz fick klubben namnet Motala segelklubb och till ordförande utsågs folkskollärare O E Andersson och till övriga ledamöter i styrelsen inspektor G Hertzman och ingenjör John Aspegren.

Dåvarande ägaren av Rossnäs gård, den kände Motalaauktionisten Isak Johansson, upplät plats för en brygga och skänkte även virket till den. Efter mönster av det tio år äldre segelsällskapet Vättern i Vadstena inköpte MSK en utlottningsbåt, vilket gav klubben första grunden till en stadgad ekonomi. I juni 1896 anordnade MSK sin första regatta, vilken sedan efterföljts av de årliga regattor, som glatt såväl gästande seglare som inte minst alla seglingsintresserade Motalabor. 1896 blev Linus Delphin ny ordförande, men redan året därpå var O E Andersson åter vid rodret och kvarstod till 1901, då direktör Eric Åkesson blev ordförande. Klubbordförandeskapet skiftade sedan ganska snabbt och innehades bl a av dr Adolf Hassler, baron J Alströmer, stadsingenjör Gustaf Robach, rådman Knut A Sandberg, kommendörkapten K P:n Rosensvärd, direktör Anders Åkesson och disponent Artur Olsson, vilken senare innehade uppdraget i 20 år. Andra kända namn i seglarkretsar, som i många år verkat inom MSK, är bl a boktryckare Gustaf Pettersson, som fortfarande med stort intresse följer seglarverksamheten samt framlidna urmakarna Karl Adolfsson och Axel Lindgren, många andra ej att förglömma.

Den första kappseglingsredogörelsen återfinns i ett klubbprotokoll från 1905. Banan gick från Dynudden över Sandviken och Sandö tillbaka till startplatsen. Snabbaste båt blev Astrid, seglad av O Fjetterström, Vadstena, följd av Valborg, ägare S Forsberg, Motala.

1912 ingick MSK som medlem i det nybildade Vätterns seglarförbund och samma år fick klubben sitt första båthus vid Stenavadet för en kostnad av 406 kr. Tanken på ett klubbhus väcktes redan 1916, men först i maj 1922 stod klubbhuset klart för invigning och ordföranden ristade i protokollboken, att den 27 maj 1922 var en av MSK:s märkesdagar. Dessförinnan hade en kommitté med kapten Carl Svanström i spetsen försökt köpa tomtmark i Råssnäs, men detta gick ej.

---

27 man permitteringsvarslas. Karlskrona träförädlings AB varslade på torsdagen om uppsägning från 15 juli av 27 av bolagets totalt 50 anställda. Företaget har sett sig tvingat att lägga ner sin snickeriavdelning. Orsakerna är kravet på ökad rationalisering och det rådande konjunkturläget.

Frågor kring Motalablock vid trivselkväll i Fornåsa

15-5-70

Ett bra initiativ, tyckte stadsfullmäktiges ordförande Thore Pettersson, Motala, (t v) när han utfrågades i Fornåsa bygdegård av bl a kommunalfullmäktigeordförande Hugo Hall

Kommer Bobergsborna i kläm när kommunen går upp i storkommunen 1971 eller kan de räkna med fördelar och i så fall vilka? Hur går det med kommunens åtaganden och hur blir skattesatsen? Kommer storkommunen att bevara de samlingslokaler, som finns ute i bygden, såsom Fornåsa bygdegård, och vilka åtgärder kommer centralorten att vidtaga för att förbättra kontakterna med ytterområdena?

Hur går det med den kommunala servicen som nu finns ute i varje kommun, försäkringskassa m m? Sist men inte minst: Kan ytterområdena räkna med bättre kollektiv trafikservice genom det kommunala trafikbolag som finns i Motala och som nu subventioneras i stor utsträckning för dem som bor inom själva centralorten?

Det var frågor som stadsfullmäktiges ordförande Thore Pettersson fick besvara vid Ungdomsgårdens trivselkväll i Fornåsa bygdegård på onsdagen. De som frågade var kommunalfullmäktiges ordförande Hugo Hall och hrr Knut Karlsson, Nils Crusefalk och Helmer Andersson.

Hr Pettersson underströk att han svarade enligt sin personliga uppfattning, då det närmast var blivande kommunfullmäktiges sak att handlägga de frågor som berördes. Enligt hr Pettersson kunde ytterområdena räkna med bättre service av bl a specialister såsom arkitekter och annan specialutbildad personal, som fanns i tätorten.

Ingen skattehöjning

Enligt en femårsprognos skall inte skatten höjas. En förutsättning för kalkylernas hållfasthet var en god sysselsättning. Bobergs kommuns åtaganden, såsom skola och reningsverk, är inte i fara. Däremot är knappast lokaler för tennisspel och liknande nödvändiga, då Motala sporthall inom kort står färdig att tas i bruk. Den kan rymma en stor del av de åsyftade aktiviteterna. Därtill finns det gott om liknande utrymmen på flera håll i Motala i anslutning till skolorna. Fornåsa bygdegård är en tillgång som alla hade anledning att vårda.

Bra initiativ

Kvällens initiativ ansåg hr Pettersson som utmärkt för att förbättra kontakterna mellan politiker och allmänhet. En ärlig fråga skall få ett ärligt svar, lovade han. Den kommunala servicen skall få den utformning som bedöms som bäst. Om den kollektiva trafiken pågår en utredning, vilken bl a har som mål att förbättra den kollektiva trafiken med tanke på avstånden i den blivande storkommunen. Han ansåg att detta kunde tolkas som så att den kollektiva trafiken kommer att förbättras, såväl beträffande antalet turer som avgifter. En form av subvention genom skattemedel krävs.

En intressant fråga från hr Hall var huruvida Fornåsa kunde räkna med industrilokalisering för att förbättra utkomsten på orten.

Från centralortens sida skulle en sådan inte stöta på motstånd, försäkrade hr Pettersson. Svårigheten ligger snarare i att finna hugade industriägare.

Hrr Pettersson och Hall fick under ett par minuter tillfälle att avrunda frågestunden och båda uttryckte sin tillförsikt inför samgåendet i storblock.

Ungdomsgårdsverksamheten

Före utfrågningen redogjorde konsulent Harry Rydh, Motala, för Motala ungdomsgårdars verksamhet. Avsikten var, framhöll han, att samordna verksamheten i Motala med den ungdomsverksamhet som finns i kommunerna inom blocket och utnyttja gemensamma resurser för allas trevnad.

Bygdegården var i det närmaste fullsatt och när inte publiken lyssnade till politikerna underhöll ungdomar från orten. Henning Mattson, Österstad fick särskilt de äldre med på noterna, när han trakterade dragspelet. Arrangör var Bobergs ungdomsgårdar.

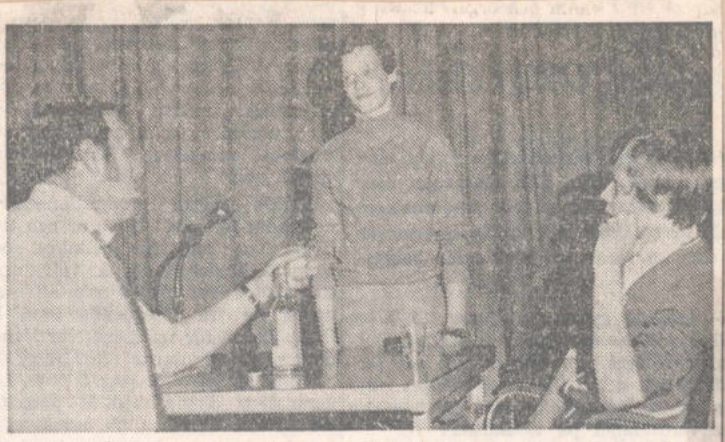

Så här börjar det för många. — Så klart du ska ta en sup Calle, säger Nils Carlsson till Calle, Leif Karlsson, medan tredje man Reine Carlsson väntar på sin andel

Tufft program i Boberg om spriten i samhället

Spritens roll i människors tillvaro och dess samhälleliga verkningar, svenskarnas dryckesvanor och de yngsta ungdomarnas drickande, de följder detta får, vad som görs och inte görs av enskilda och myndigheter, allt detta debatterades vid en sammankomst, i vilken också social teater ingick, under Folknykterhetens dag i Bobergs bygdegård på söndagen. Såväl ung som gammal aktiverades. Primus motor och initiativtagare till mötet var t f kommunalkamrer Knut Karlsson som kan ta åt sig en stor del av äran för det lyckade arrangemanget.

Programmet inleddes med välkomstanförande och programförklaring av hr Karlsson, varefter Bobergs nykterhetsförbunds reprsentant Helmer Andersson välkomnade ledamöterna i den diskussionspanel som också ingick i programmet. Han riktade sig särskilt till Östergötlands länsnykterhetsförbunds representant och f d ordförande Curt Alf Norrköping, även verksam som nämndeman vid ungdomsroteln m m. Flicktrion Carina Möller, Anna Tevell, som också var pianist, och Kerstin Karlsson anslog grundtonen. Sedan följde en minipjäs om en mycket ung man som tubbas att ta den första supen, naturligt och fint spelad av tre av Vallerstads teateramatörer, som börjar få avsevärd rutin. Scenen diskuterades sedan av panelen och i programmet i övrigt ingick också monologen En annorlunda midsommarvaka — en "finkad" fyllerists funderingar, framförda av Knut Karlsson själv plus monologen/dikten En alkoholists vardag med Vallerstadsbon Nils Karlsson som aktör. Insprängt bland detta sång och musik av hrr Lasse Möller och Lasse Johansson plus bälgakungen från Älvan, Stig Nilsson, som spelade en splitterny komposition med text av Knut Karlsson om forna tiders fagra Flickorna i Älvan.

Under den debatt som följde efter det första teaterinslaget sades många fina och tänkvärda saker som borde kunna upprepas ofta. Curt Alf redovisade kortfattat en del erfarenheter och framhöll bl a det viktiga i kontakten föräldrar-barn, samt att de förra verkligen tar sig tid att diskutera t ex spritproblem med sina ungdomar, upplyser dem om risker och verkningar sakligt och fördomsfritt. Rektor Nils Crusefalk talade givetvis för skolan men underströk också att det primära ligger i vår förmåga till medmänsklig förståelse av alla människor, drinkare eller ej. Han berörde också propagandans och reklamens makt och längre fram i debatten togs idolernas föredöme upp, framför allt beträffande ungdomen. Socialassistenten och KF-ledamoten Karin Carlsson ansåg att ungdom behöver en far och hans ömhet lika mycket som den i detta sammanhang förgyllda moderns. Hon efterlyste också en avdramatisering av "skimret" kring den första supen, vilket, åtminstone tidigare, verkade rituellt i många kretsar. — Men en större tragik är ju att spritbruk ger skattepengar. Går det verkligen inte att ändra på detta? undrade hon. Vi måste satsa positivt på ungdomen och i det fallet är faktiskt Bobergs kommun ett föredöme, om jag jämför med många andra kommuner, sade hon bl a.

Helmer Andersson, Bobergs nykterhetsförbund, instämde i rektor Crusefalks medmänskliga synpunkter och deklarerade att det behövs mycket mera psykologiska kunskaper inom alla områden än vi har f n. Även han ansåg satsningen på ungdomen som ett stort och viktigt projekt. Hr Alf replikerade och sade bl a att mycket visar att en människa som har och får odla ett intresse löper mindre risk att bli spritmissbrukare än de som inte har något alternativ.

Den ungdom som alla ville värna om representerades av Eva Pettersson, Torbjörn Östlund och Lars Andersson. De efterlyste framför allt konkreta åtgärder, weekendöppna ungdomsgårdar, bestämda regler i många situationer osv. De klargjorde att ungdomen inte vill bli bortklemad men gärna delta aktivt själva och få rösträtt beträffande den organiserade fritidsverksamheten bland mycket annat.

Kit

12-5-70 -MT

Pantzar i Fornåsa ORDFÖRANDE i Mjölby delegerade

Lantbrukare Carl-Gustav Pantzar (cp), Fornåsa, utsågs på måndagen till ordförande i sammanläggningsdelegerade för Mjölby storkommun. Till vice ordförande utsågs trafikmästare Gunnar Jonsson (s), Mjölby. I ett arbetsutskott på 15 personer utsågs kommunalrådet Bengt Tägtström, Mjölby, (s) som ordförande medan häradsdomare David Ek, Vifolka, (m) blev vice ordförande. Sammanläggningsdelegerade och dess arbetsutskott kommer nu att överta alla "tunga" ärenden som rör den vidgade kommunen.

Vid sammanträdet förrättades också en hel del andra val. I arbetsutskottet invaldes dessutom Sven Nylin, Mjölby, (m), Roland Hensing, Skänninge, (m), Carl-Gustav Pantzar, Boberg, (cp), Olof Aspgård, Mjölby, (cp), Gunnar Ektander, Folkunga, (cp), Harry Magnusson, Mjölby, (fp), Eric Platenius, Skänninge, (fp), Harald Alex, Mjölby, (s), Gunnar Jonsson, Mjölby, (s), Sture Thun, Mjölby, (s), Evert Adolfsson, Vifolka, (s), Sigurd Carlsson, Skänninge, (s), Waldemar Carlsson, Folkunga, (s).

Ledamöter i valberedningen blev Lars Danielsson, Mjölby, ordförande samt Nils Johansson, Mjölby, K.-E. Danielsson, Skänninge, Sigvard Österberg, Mjölby, Gunnar Svensson, Skänninge, Nils Adolfsson, Mjölby, Gunnar Ericsson, Skänninge, Nils Pettersson, Vifolka, och Kurt Hall, Folkunga.

Till delegerade sekreterare utsågs kanslichef Karl-Åke Karlsson, Mjölby.

Sammanläggningsdelegerade, som nu efter hand kommer att ta över arbetet från delkommunerna respektive fullmäktigeförsamlingar och fungera intill dess att den nya kommunen är bildad vid årsskiftet 1970—71, skall i fortsättningen hålla sina sammanträden på Stadshuset i Mjölby.

Respektive fullmäktigeförsamlingar kommer i första hand att hålla sina majsammanträden i vanlig ordning, men kan då inte fatta några beslut av långtgående karaktär. Det blir delegerades, eller så småningom den nya kommunens fullmäktigeförsamling som har att ta ställning i sådana fall. Bland de frågor som delegerade har att ta ställning till kan nämnas utgifts- och inkomststat för nästa år, brandförsvarets organisation och en rad andra viktiga ärenden.

För de närmaste arbetsuppgifterna inom delegerade redogjorde kommunalrådet Bengt Tägtström, som är ordförande i Mjölbyblockets samarbetsnämnd.

---

50 år fyller 18 maj diversearbetare Knut Erik Johansson, Larstorp, Fornåsa.

15/5 70

BOBERG

Fornåsa ka. Pingstaft. se Lönsås kyrka. Pingstd. högm. se Lönsås kyrka. Annand. 9.30 högm.

Lönsås ka. Pingstaft. 15.30 konfirm. Pingstd. 11 högm. med nattv.-gång kyrkokören. Annand. 11 högm.

Ekebyborna ka. Pingstaft. 15 konf. Torhed. Pingstd. 11 (obs. tiden) högmässa med nattv., Torhed. Annand 9.30 Torhed.

Ask ka. Pingstaft. 15 se Ekebyborna kyrka. Pingstd. 9.30 (obs. tiden) Brunius. Annand. 9.30 se Ekebyborna kyrka.

Normlösa ka. Lörd. 14 se Vallerstad. Pingstd. 13 Knuthammar, barnkör. Annand. 9.30 Knuthammar. Tisd 19 kyrkobr. hos Carl-Olof Turesson Öjebro.

Vallerstads ka. Lörd. 14 konf., körsång. Pingstd. 11 högm. med nattv. ssk., solosång. Annand. se Normlösa Tisd. 19 kyrkobr. hos Turesson, Öjebro.

Skeppsås ka. Lörd. 14 se Vallerstad. Pingstd. 11 se Vallerstad. Annand. 11 Torhed. Tisd. 19 kyrkobr hos Turesson, Öjebro.

Älvestads ka. Pingstd. 9.30 Torhed, sång, ssk. Annand. 11 se Skeppsås. Tisd. 14.30 kyrkl. miss.-syf. hos Ottilia Samuelsson, N. Tegneby; 19 kyrkobröd. hos Turesson, Öjebro.

Fornåsa, Betel. Fred. 18 UK. Pingstdagen 10 ssk.; 11.15 gudstj., H. Anderson m. fl. Annand. 18 sång- o. vittnesbörd, H. Anderson m. fl., sångarna. Torsd. 19 systramöte hos Greta Lönn, Borensberg.

Fornåsa, Betania. Fred. 18 Gnistan. Sönd. 10 ssk. i Älvan. Onsd. 19.30 bibelstud.

Älvan, Älvanhemmet. Sönd. kl. 10 ssk.

Skeppsås mk. Fred. 19 SMU i Vallerstad. Pingstd. 11 gudstj., Skogwik.

Vallerstads mh. Fred. 19 SMU. Pingstd. 11 gudstj. i Skeppsås. Tisd. 19 sym.

Huvudmännen i Aska–Bobergs sparbank

kallas härmed till ord. årssammanträde fredagen den 29 maj 1970 kl 19.00 på Rest. Vättern, Motala.

Ärenden enl. reglementet.

Motala den 15 maj 1970.

Styrelsen.

20/5 70 MT

BOBERG

Årsmöte hos fotoklubb. Fornåsa-Lönsås Fotoklubb "Unga Knäppare" hade på torsdagskvällen årsmöte i Lönsåsgården. Årsmötet öppnades och leddes av ordföranden Bengt-Olov Gunnarsson, Boberg. Till ordförande i klubben nyvaldes Peter Johansson, Karstorp, efter Bengt-Olov Gunnarsson som undanbett sig återval och som i stället utsågs till vice ordförande. Till kassör nyvaldes Håkan Lundgren, Lönsås, efter Göran Andersson, medan Ingegerd Egberth, Fornåsa, omvaldes till sekreterare och Håkan Andersson, Gillorp, nyvaldes som vice sekreterare. Till husmor omvaldes fru Inga Fredriksson, Lönsåsa. Till revisor nyvaldes Göran Andersson, Gillorp, efter Carl-Gunnar Hector som avflyttat, i övrigt omvaldes som revisor Frithiof Brunius, Fornåsa. Från kommande verksamheten kan nämnas att klubben skall ha fototävling med motto Semesterbild och dessa tävlingsbilder skall vara inlämnade till septembermötet, som blir klubbens nästa möte efter sommaruppehållet. Efter årsmötesförhandlingarna följde kaffesamkväm.

Skolmatsedel för Boberg: Måndag kokt varmkorv, potatispuré; tisdag biff à la Lindström, potatis, sås; onsdag redd grönsakssoppa; torsdag fiskgrilletter, persiljesås, potatis; fredag fläskkarré, äppelmos, potatis, sås.

MAIF-Mikael och Fornåsa-Hasse mot Småland

Östergötlands juniorlag i fotboll, som häromdagen inledde säsongen med en 2—0-seger över Närke i Örebro, går redan på pingstaftonen på nytt i elden. Då gäller det Småland och matchen spelas i Mjölby i samband med firandet av stadens 50-årsjubileum. I den femton man starka östgötatruppen finns bland andra MAIF-målvakten Mikael Carlstedt och Fornåsas forward Hans Tewell. Matchen ingår i uppladdningen inför Rikscupen, som startar den 31 maj.

MT. 15-5-70

12/5 70

BOBERG

Kommunal vaktmästare utsett. I Boberg har man som tidigare nämnts behandlat frågan om samordning av arbetsuppgifter till vaktmästartjänst. Frågan gällde sammanförande av arbetsuppgifterna vid bygdegården i Fornåsa, stiftelsen Bobergshus och vid pensionärshemmet i Fornåsa, stationshuset i Österstad och godsmottagningen i Fornåsa till en tjänst och att bygdegårdsföreningen och stiftelsen Bobergshus ersätter Bobergs inslgat r onissoäps eadteeeeees. kgö kommun för den tid som vaktmästaren tjänstgör i resp. områden. Efter utannonsering av denna tjänst har en sökande anmält sig och kommunalnämnden har från 1 maj 1970 beslutat anställa reparatör Helmer Andersson, Gotthem, Fornåsa, till nämnda tjänst. Han är redan tidigare vaktmästare i bygdegården. Man anhåller att lönefrågan hänskjuts till lönenämnden.

Uppvaktning om gasfyndigheter görs hos Vattenfallsverket

Förre gasverksingenjören Bertil Sandahl i Skänninge är fast övertygad om att gasfyndigheter finns under östgötaslätten. Han har tidigare gett bevis för sin övertygelse men är missnöjd över att ingen går till aktion för att ta vara på fyndigheterna. Besviken över att det inte görs undersökningar om hur stora gasfyndigheterna är. — I ett sista försök att väcka uppmärksamheten på östgötaslättens gasfyndigheter har han såsom gasexpert i dagarna uppvaktat Sveriges Geologiska Undersökning och Statens Vattenfallsverk med en skrivelse. Dessutom presenterar ingenjör Sandahl en kartläggning över de områden där gas bevisligen upptäckts. I skrivelsen påpekar ingenjör Sandahl att det vore synnerligen lämpligt att SGU och det nybildade Oljeprospektering Aktiebolag ordentligt undersökte det område i Sverige där naturgas finns och används såväl inom industri som hushåll.

Chansen att finna en stor naturgaskälla är ju inte helt utesluten, menar han.

Till skrivelsen presenterar också ingenjör Sandahl en kartläggning över de platser i västra Östergötland där gas vid borrningar eller på annat sätt påträffats. Platser såsom Alvastra, Hov, Vadstenatrakten, Fornåsa och uppemot Ekebyborna.

Dessutom har ingenjör Sandahl gjort en geologisk utredning över Grevbäck, sjön Vättern och sedan sträckan Borghamn — Rogslösa — Broby gård — Orlunda — Varv — Tornby — Fornåsa och till Klockrike.

Att det under östgötaslätten finns gasfyndigheter är alltså gasexperten ingenjör Bertil Sandahl fast övertygad om. — Visst är jag det. Annars skulle jag inte våga uppvakta statliga myndigheter på det sätt jag gör, påpekade ingenjör Sandahl när MT-VST tog kontakt med honom. Jag tycker verkligen det är värt att göra undersökningar om hur stora fyndigheterna verkligen är. Största frågan är väl om det nu finns pengar för att göra de undersökningar som fordras.

— En av anledningarna till att jag uppvaktat Statens Vattenfallsverk är att Vattenfallsverket nyligen köpt in flertalet oljedrivna gasturbiner för reservkraftframställning, omtalade ingenjör Sandahl. Varje gasturbin är på 150 mw. Jag har fått reda på att en ska läggas i Kimstad och jag tror att det skulle bli ekonomisk vinning om man i framtiden uppförde en anläggning även här i västra Östergötland. Naturligtvis efter det att erforderliga undersökningar gjorts för att få fram hur stora fyndigheterna verkligen är. Gas finns. I dag utvinner man 500 kubikmeter per dygn ur ett borrhål i Varv...

Ingenjör Bertil Sandahl har under de senaste 15 åren av eget intresse engagerat sig djupt för att utröna om det finns gasfyndigheter i västra Östergötland. Dessutom har han alltså på senare år även kartlagt områden där gas upptäckts.

Under åren 1924 till 1942 var herr Sandahl anställd som gasverksingenjör vid Eskilstuna gasverk. Därifrån flyttade han till Linköping och jobbade där på gasverket under åren 1943 till 1964. De senaste tio åren var han föreståndare för gasverket i Linköping. Därefter tillsattes ingenjör Sandahl såsom gasexpert att sköta säkerhetsfrågor vid Tekniska Verken i Linköping. I samband med sjukdom förtidspensionerades ingenjör Sandahl 1966. I och med detta har han fått mera tid just åt "gashemligheterna" under östgötaslätten.

FORNÅSABO skadades vid KOLLISION

25-5-70 MT

En linköpingsfamilj om två vuxna och fyra mindreåriga barn klarade sig på fredagskvällen undan med blotta förskräckelsen efter en våldsam trafikolycka på väg 1050 vid Fornåsa.

Två personbilar brakade i en korsning ihop. Föraren i den ena bilen, en 25-årig man från Fornåsa, skadades och fick föras till Motala lasarett. Han hade bl.a. fått en huvudskada samt en chock. 25-åringen hade negligerat stopplikten...

Linköpingsfamiljen klarade den våldsamma kollisionen helt utan skador! Fornåsabon däremot kastades i kollisionsögonblicket fram mot instrumentpanelen. Bilarna fick omfattande skador och måste båda bärgas från platsen. Tillkallad ambulans förde den skadade 25-åringen, som satt ensam i sin bil, till lasarettet i Motala där han under fredagskvällen fick sina skador omsedda.

30-5-70 TH

Mc

Triumph Bonneville 1967, nybesiktad, snygg och välvårdad, säljes på gr. av militärtjänst. — Tel. 013/930 79.

Konfirmandjubileum i Klockrike

25-5-70

Högmässogudstjänsten i Klockrike på söndagen blev särskilt stämningsfull då inte mindre än 25 av de 31 konfirmander, som år 1940 konfirmerades i Klockrike kyrka, nu samlats för att högtidlighålla sitt jubileum. I gudstjänsten med nattvardsgång predikade kommminister Gunnar Åström och fru Marianne Larsson, Borensberg, sjöng till orgelackompanjemang av kantor Kerstin Andersson Herren är min herde av Nordqvist och Vak upp mitt hjärta jag vill lova av Bach. Som postludium spelade kantor Andersson Alle Ihn Gott in der Höh sie Ehr av Friedrich Zachau.

Efter gudstjänsten samlades deltagarna i jubileet till middag på Göta hotell, Borensberg. Solosång utfördes av hr Boje Nilsson, Norrköping. Vid konfirmationslärarens, kyrkoherde Karl Gustaf Widelius, grav på Risinge kyrkogård nedlades en krans.

Vid jubileet deltog följande: Siv Andersson-Johansson, Lönsås, Ulla Gustavsson-Karlsson, Älvestad, Ingrid Karlsson-Holm, Klockrike, Ingegerd Malm-Holmberg, Oskarshamn, Margit Hjelm-Munther, Motala, Inga-Britt Samuelsson-Johansson, Stora Mellby, Märta Danell-Öijer, Norsholm, Gun Nilsson, Ljungsbro, Ulla Rustan-Berggren, Vreta kloster, Karin Karlsson-Samuelsson, Kolbäck, Svea Kullman-Johansson, Borensberg, Gunnar Andersson, Borensberg, Maj Eriksson-Franzén, Västerlösa, Vega Malm-Blomquist, Vreta kloster, Lillian Stark-Virgard, Mjölby, Anna-Lisa Linder-Gustafsson, Linköping, Boris Gustavsson, Borensberg, Börje Nilsson, Norrköping, Rune Rudbratt, Mjölby, Nils-Erik Karlsson, Borensberg, Gunnar Andersson, Linköping, Bengt Gustavsson, Skeppsås, Ivar Oscarsson, Linköping, Ragnar Gustafsson, Borensberg, och Karl Karlsson, Borensberg.

Egon Franzén slår tillbaka!

Nu stämmer jag mannen i Boden

— Han får aldrig båten. Hellre sänker jag den i Vättern! Och jag kommer inte att ge mig. Lundberg kan vänta sig en polisanmälan själv för egenmäktigt förfarande. Dessutom kommer jag att polisanmäla den "ombudsman" som var och fingrade på min båt. Det stals bl. a. en rotor till en av motorerna . . . Nu har situationen hastigt kastats om i den invecklade båtkarusell med 100.000 kronors värde i insats som spelkungen E. Franzén i Skänninge satt igång tillsammans med tyghantverkade Ragnar Lundberg i Boden.

Mannen skickade i torsdags en ombudsman från Eskilstuna till Motala för att hämta hem "hans" båt "Coronet", en lyxinredd havskryssare. Ombudsmannen fick vända om med oförrättat ärende sedan distriktsåklagare Gunnar Trygg i Motala efter närmare titt i handlingarna på fredagen upphävde ordern om beslag!

Under sin korta vistelse här hann han dock med att ordentligt skärra upp både polis och distriktsåklagare. Så pass att Gunnar Trygg, åklagaren, fann för gott att förklara båten som Franzén haft och fortfarande har hand om tagen i beslag. Dessutom polisanmäldes Franzén för egenmäktigt förfarande!

Detta hände i torsdags. I dag är situationen omvänd. Nu är det spelkungen som har bollen. Och han tänker använda den på samma sätt som antagonisten Lundberg.

— Han kommer att bli polisanmäld av mig som tack för senast, säger Egon Franzén. Och enligt samma principer som han tillämpade mot mig. Dessutom skall "ombudet" anmälas för stöld. Han tog av allt att döma en rotor i en av motorerna.

Bakgrunden till hela historien är en snart ett år gammal rättsak.

(Forts. på sid. 7)

— Han betedde sig inte som någon "ombudsman", säger Franzén. Han kunde inte visa vare sig egen legitimation eller fullmakt från sin uppdragsgivare . . .

Distriktsåklagare Gunnar Trygg har i dag — tillsvidare, betonar han — släppt alla tankar på att beslagta båten.

— Vad jag kan se är det Franzén som har dispositionsrätten på båten, säger Gunnar Trygg. Visserligen finns det ett slags "kontrakt" skrivet men det täcker inte de krav Lundgren reser. Anledningen till att beslagtagningen begärdes innan vi tog personlig kontakt med Franzén var för att rädda det väsentligaste bevismaterialet. Inte för att vi medvetet skulle gå bakom ryggen på någon. Det stor ju ändå ett visst värde på spel — ca 100.000 kronor . . .

Egon Franzén . . .

(Forts. från sidan 1)

Franzén instämdes till häradsrätten i Motala av Lundberg som ansett sig lurad på 130.000 kronor i Franzéns referensspel.

— För att lindra hans smärta efter målet som lades ner skrev vi över äganderätten på honom, säger spelkungen. Nyttjanderätten däremot behöll jag för mig själv . . .

Nyttjanderätten som nu också Lundberg i Boden anser sig ha. Han har dock ännu inte kunnat utnyttja den. Bl.a. beroende på de metoder den ombudsman använde som sändes till Motala för att föra hem dyrgripen.

Vigde

Hr Carl-Gustav Landrud och Elisabeth Tegni. Vigsel i Svenska kyrkan i Köpenhamn. — Foto: Iwa, Malmö

BOBERG

Fornåsa-BINGO

i BYGDEGÅRDEN torsdagen den 28 maj kl. 19.15

Vi spelar om 24 st. P-kort 150: —, 120: —, 70: —, 40: — (Domus)
6 specerikorgar, 4 köttbrickor och 2 kotlettbrickor.

2×6 + EXTRASPEL och SNABBIS

Vid bingo nr 4 utdelas extra P-kort à 100: — vid full bingo under 50 drag samt vid bingo nr 8 P-kort à 200: —.
Vid förlorad särdragning å full bingo utdelas presentkort à 25 kronor. 1: — per bricka. Vid köp av 10 brickor 1 gratisbricka. Vid köp av 15 st. 2 gratis.

Platsbest. per tel. 0141/701 21 onsdag kl. 17—19, speldagen kl. 12—17.30.
Vi hälsar alla hjärtligt välkomna!

FORNASA UNGDOMSSEKTION

Boberg

Norra Unnaryds kyrkokör på utfärd medverkade vid högmässan i Asks kyrka på söndagen. Kantor Lars Josefsson som ledde körsången tjänstgjorde även vid orgeln.

Svenska flaggans dag kommer att firas i Skeppsås med fru Barbro Gustafsson som högtidstalare. Två årsklasser kommer att inbjudas att erhålla Medborgarboken eller sammanlagt 76 ungdomar. Vidare har fyra personer tilldelats flaggor.

Ekebyborna kyrkliga syförening har gett anslag till följande ändamål: Svenska kyrkans mission 800 kr, IM, Lund, 600 kr, sjömansvården 200, Ersta diakonianstalt 100, Lutherhjälpen 450, Samariterhemmet, Uppsala, 100 kr. Tidigare har till nödlidande i Biafra anslagits 500 kr. Fru Karin Olai, som varit föreningens kassör i tio år, avtackades med blommor. Fru Ylva Johansson utsågs till ny kassör.

Ekebyborna och Asks kyrkliga syföreningar har haft en gemensam sammankomst i prästgården, varivid komminister Einar Torhed refererade från allmänna kyrkliga mötet i Jönköping.

Ulvåsaortens CKF-avdelning har hållit möte hos fru Lilly Andersson, Alma. Föreningens traditionella vårbesök på Vileborg blir måndagen 1 juni. Första avsnittet i Val -70 behandlades. Värdinnan hade ordnat en tävling med olika ogräsarter. Vid samkvämet berättade fru Elsa Månson om en veckolång resa till Paris, vilken föregåtts av en studiecirkel.

Årsmöte med lekskoleförening. På måndagen höll föreningen för Fornåsa—Lönsås—Älvestads lekskola årsmöte i Asks f d skola, som tjänat som lokal för såväl ovannämnda lekskola som den för Ask—Ekebyborna. I styrelsen omvaldes ordföranden fru Ulla-Britt Jarander. Ny kassör efter fru Anne-Marie Nilsson blev fru Britta Johansson. Ledamöterna fruarna Maj Brodd och Ilva Sköld hade undanbett sig återval och de efterträddes av fruarna Louise Karlsson och Doris Kindgren. Ordföranden avtackade de avgående styrelseledamöterna och välkomnade de nyvalda. Vid årsmötet hade 27 barn anmälts till nästa termin, men anmälningstiden går inte ut förrän 31 maj. Man beslöt att samtliga sexåringar skall få delta i verksamheten två dagar per vecka, medan femåringarna får nöja sig med en dag. Föreningen har fått lokalproblem och man diskuterade ett förslag om en ny lokal. Något beslut fattades dock inte vid årsmötet eftersom kommunen ännu inte kunnat ta ställning till förslaget. Efter kaffeserveringen ägnade deltagarna sig åt att göra tavlor med applikationer under ledning av förskollärare Anne-Marie Karlsson. Dessa lottades sedan ut bland de 30 mammor som mött upp till årsmötet.

Asks Lekskola

Anm. till höstterminen för barn födda 1964 och 1965 senast 1 juni.

Tel. 0141/710 72, 710 97

BOBERG

Fornåsa ka. Sönd. 11 högm., Lekander.

Lönsås ka. Sönd. högm., se Fornåsa ka.

Ekebyborna ka. Sönd. 9.30 högm., Lekander. Månd. 14 kyrkl. syf i prästg.

Ask ka. Sönd. 11 högm., Torhed, körsång. Månd. 14 kyrkl. syf. i Ekebyborna prästg.

Normlösa ka. Sönd. se Vallerstad, Skeppsås eller Älvestad! Månd. 19 kyrkl. arb.-kr. hos Edit Palm, Stjärneborg. Onsd. 18 kyrkl. syf. hos Ingeborg Lind, Biskopsgården.

Vallerstads ka. Sönd. 9.30 Torhed; 10.45 ssk. Torsd. 15 kyrkl. syf. hos Valborg Larsson, Narveryd.

Skeppsås ka. Sönd. 11 högm m. nattv -gång, Knuthammar.

Älvestads ka. Sönd. 9.30 Knuthammar, ssk. Månd. 19 kyrkl. församl.-kr. hos Svea Nilsson, Likstabacken.

Fornåsa, Betel. Lörd. 15 UK. Sönd. 10 ssk; 14 pensionärernas högtid i bygdegården. Onsd. 19.30 bön.

Fornåsa, Betania. Sönd. 7 Gnistans utflykt; 18 Sundström, sångarna. Onsd. 19.30 bibelstud.

Skeppsås mk. Fred. 19 SMU. Sönd. 10 ssk; 11 gudstj. i Vallerstad.

Vallerstads mh. Fred. 19 SMU i Skeppsås. Sönd. 9.30 ssk; 11 gudstj., Skogwik.

— Skogsmästare Roland Kindlundh, Katrineholm, har avlidit. Han var född 1902 i Fornåsa och genomgick skogsmästarskolan i Kloten. Efter att bl a ha varit verksam i Gusum kom han för tolv år sedan till Katrineholm, där han drivit egen rörelse. Han har tilldelats förtjänsttecken för sina insatser inom skogsvård och i hemvärnet. Under fjolåret avlade han en företagsekonomisk examen vid Statens skola för vuxna i Norrköping. Närmast sörjande är maka, en dotter och två systrar.

Boberg

Fornåsa—Lönsås fotoklubb Unga knäppare har hållit årsmöte i Lönsåsgården. Till ny ordförande valdes Peter Johansson, ny kassör blev Håkan Lundgren och ny vice sekreterare Håkan Andersson. Klubben beslöt anordna en tävling med mottot Semesterbild.

BOBERG

Körsångare

Välkomna till sångövning i Fornåsa skola tisdagen den 2/6 kl. 19.30. Efteråt kaffe på Fornåsa Café.

Lokalkommittén för firandet av Svenska Flaggans dag

BOBERG

Svenska Flaggans Dag

firas i Skeppsås (Lönebostället trädgård) lördagen den 6 juni kl. 18.00. Flaggtåg — Högtidstal — Körsång

Avslutning i kyrkan.

Utdelning av flaggor och Medborgarboken. — Kaffesamkväm i församlingssalen. — Alla välkomna!

Lokalkommittén

Boberg

Svenska flaggans dag

Med sol över äppelblom och lövverk marscherade fyra fanor med uppvaktning upp vid Skeppsås på lördagskvällen för att fira Svenska flaggans dag. Omkring tvåhundra personer hade samlats när Bobergs förenade körer under ledning av kantor Bertil Korsfeldt inledde med Modersmålets sång av Hagfors och Sveriges flagga av Alfwén. Fru Barbro Gustavsson höll högtidstalet varvid hon betonade att nationalism och internationalism utan överdrifter inte behöver komma i konflikt med varandra utan snarare befruktar en gynnsam utveckling. Efter talet följde unisont Du gamla Du fria. Fru Gustavsson utdelade därefter fyra flaggor och landstingsman Hugo Hall överlämnade Medborgarboken till inbjudna 21- och 20-åringar från Boberg. Av 76 ungdomar hämtade 54 sina böcker och Hugo Hall höll ett kort tal om ungdomligt aktivt intresse för kommunalpolitiken.

Kören avslutade med Stenhammars Sverige varpå församlingen under klockringning tog plats i den nyrestaurerade Skeppsås kyrka för kort andakt med körsång och altartjänst. Här medverkade kantor Ingegerd Rangsjö vid orgel och kyrkoherde

Efter kaffesamkväm i församlingssalen samlades man kring flaggstången där lokalkommitténs ordförande Arne Anderson, tackade de medverkande som i många fall deltagit varje år under Bobergs kommuns 20-åriga tillvaro. Sedan flaggan halats sjöngs unisont Härlig är jorden.

BOBERG

Bobergs Vuxenskola

inbjuder till **FORNASA BYGDEGARD** onsdagen den 3 juni.

18.00 UTSTÄLLNING. "Gamla ting berättar."

19.30 Kåseri: "Farfars sovarevagn och andra åkdon."

Friherre AXEL HERMELIN talar, visar dräkter och ljusbilder.

Ord. avdelningsstämma

SERVERING FRI ENTRÉ

ALLA INTRESSERADE VÄLKOMNA!

Föreningar och organisationer

Ansökan om bidrag till 1971 års verksamhet skall insändas före den 1/7 1970. Räkenskapsutdrag och redogörelse bilägges.

För **Motala-delen** sammanläggningsdelegerade, Stadskansliet, 591 00 MOTALA.

För **Mjölby-delen** sammanläggningsdelegerade, Stadshuset, 595 00 MJÖLBY.

Kommunalnämnden

BOBERG

Fornåsa-BINGO

I BYGDEGÅRDEN torsdagen den 4 juni kl. 19.15

Vi spelar om 24 st. P-kort 150:—, 120:—, 70:—, 40:— (Domus)

Cykel, Gungstol samt div. Campingart., 4 Köttbrickor och 2 Kotlettbrickor

2×6 + EXTRASPEL och SNABBIS

Vid bingo nr 4 utdelas extra P-kort à 100:— vid full bingo under 50 drag samt vid bingo nr 8 P-kort à 200:—.

Vid förlorad särdragning å full bingo utdelas presentkort à 25 kronor.

1:— per bricka. Vid köp av 10 brickor 1 gratisbricka. Vid köp av 15 st. 2 gratis.

Platsbest. per tel. 0141/701 21 onsdag kl. 17—19, speldagen kl. 12—17.30.

Vi hälsar alla hjärtligt välkomna!

FORNASA UNGDOMSSEKTION

Aska-Bobergs Sparbanks huvudmän

kallas till

EXTRA SAMMANTRÄDE

tisdagen den 16 juni 1970 kl. 19.00 på Rest. Vättern, Motala.

Ärende: Styrelsens förslag att genom fusion bilda Sparbanken Östergötland.

Motala den 8/6 1970.

Styrelsen

BOBERG

Fornåsa-Bingon

har sommaruppehåll

tills vidare

Fornåsa Ungdomssektion

Det stod i CORRESPONDENTEN

1870. Lustresa. Så vidt ett tillräckligt antal personer teckna sig för deltagande uti en lustresa till Motala, Vadstena och det naturskönа Omberg, afgår ångbåten Fredrik Behm från Linköpings hamn Pingstafton kl. 9 e. m. samt återvänder Annandag Pingst så tidigt att den åter inträffar vid härvarande hamn på aftonen. Biljetter för tur och retur 5 rdr rmt samt hälften för barn. Fartyget blifver försedt med sittplatser och sundtält. samt dess rymliga och propra lastrum, fördeladt i tvenne rum, inredt med bänkar och löfverk samt beqväma trappuppgångar. Hvar och en medtager efter eget godtfinnande sin proviant. De, som önska deltaga i nämnda lustresa, torde anmäla sig hos Herr C. J. Ajaxson eller hos undertecknad före Tisdagen den 31 dennes. Linköping den 25 Mai 1870. Otto Harling. (25.5)

LINKÖPING. Maturitetsexamen har pågått vid härvarande högre elementarläroverk med 19 examinandi i tisdags, onsdags och i går, och hafva alla 19 lyckligen genomgått densamma. (28.5)

Från Ems skrifves, att H. M. Kejsar Alexander af Ryssland, som vistas på denna badort under det antagna namnet grefve Borodinsky, har aflagt besök hos H. K. H. Hertiginnan af Östergötland, som der bär namnet grefvinna af Rosendal. (28.5)

1920. LINKÖPING. Stadsfullmäktige beslöto i enlighet med D. K:s... hemställan att för renovering av Gottfridsbergsskolan anslå ett belopp av 7.360 kr. (26.5)

Trädgårdsmästarna komma att komplettera hantverksutställningen med en avdelning för sina specielia alster under dagarna 13—15 augusti. Lokalfrågan har fått sin tillfredsställande lösning, sedan ett nödigt antal sjukvårdstält ställts till förfogande. (26.5)

I nu avgivet yttrande begär byggnadsstyrelsen att k. m:t måtte föreskriva att den s. k. slottsflygeln i Linköpings slott skall fr. o. m. 1 okt. i år disponeras för länsstyrelsens räkning. (28.5)

De ledande krafterna för insamling av medel till resande av staty åt B. von Platen har gått i författning om utsändande landet runt av ett upprop med maning att teckna bidrag till förverkligande av idén. (31.5)

49 eller 51 fullmäktigeledamöter stridsfråga hos Mjölbydelegerade

Antalet ledamöter i fullmäktige i den blivande Mjölby storkommun har sedan länge varit en stridsfråga. Från statligt håll har man endast slagit fast att fullmäktige skall ha udda antal ledamöter. Lokalt bjöd frågan tidigt på politiska aspekter. Socialdemokraterna har hela tiden hävdat att antalet ledamöter skall vara 51 och att antalet valkretsar skall vara två, den ena för Mjölby stad och den andra för kranskommunerna. Från borgerligt håll har man i stället rekommenderat 49 ledamöter i fullmäktige och en valkrets för hela kommunen. Vid sammanläggningsdelegerades sammanträde på måndagen vann socialdemokraterna, med hjälp av några centerpartister, segern i det segslitna ärendet, och antalet ledamöter i fullmäktige fastställdes därmed till 51. Antalet valkretsar blir två.

I praktiken kommer detta beslut säkerligen att betyda att socialdemokraterna, som nu är i minoritet i sammanläggningsdelegerade, får majoriteten i den nya storkommunen. Detta med tidigare valsiffror som utgångspunkt och med beräkning att socialdemokraternas majoritet i den nuvarande Mjölby stad skall väga upp de borgerligas majoritet i kranskommunerna.

Vid omröstningen gick socialdemokraterna fram på enad front och skulle ha lidit nederlag om inte centerpartisterna spräckt det borgerliga motståndet. Nu blev röstsiffrorna 31 för 51 ledamöter och två valkretsar mot 18 för 49 ledamöter och en valkrets.

I sammanhanget fattades också beslut om att fullmäktige skall ha suppleanter. I den delen var beslutet enhälligt.

Hr Harry Magnusson, Mjölby, inledde diskussionen och yrkade på en valkrets. Han motiverade detta med att samhörigheten inom den nya storkommunen kan bli lidande om man delar upp den i två valkretsar. För 51 ledamöter och två valkretsar talade bl a kommunalrådet Bengt Tägtström, Mjölby.

På förslag av samarbetsnämnden beslöt delegerade att de kommunala bostadsföretagen inom kommunblocket, med undantag för fastighetsaktiebolaget Mjölby Centrum, skall sammanläggas till ett företag från den 1 januari 1971. En kommitté på sju personer skall handha utredningen om organisation och liknande. De kommunala bostadsföretagen inom blocken skall utse ledamöter i denna kommitté. Stiftelsen Svartåstaden och stiftelsen Skänningebostäder skall utse vardera två ledamöter i kommittén medan blockets övriga bostadsföretag skall utse en ledamot.

Samarbetsnämndens förslag till förvaltningsorganisation och personalplaceringar i den blivande storkommunen godkändes med en del smärre justeringar. Förslaget har tidigare utförligt presenterats i Correspondenten. Ett från stadsförvaltningen fristående bostadskontor skall inrättas från den 1 januari 1971.

Beträffande överförmyndareinstitutionen hemställer sammanläggningsdelegerade hos Folkungabygdens domsaga och hos Aska, Dals och Bobergs domsaga, att den blivande kommunen under en övergångstid indelas i följande överförmyndaredistrikt: Mjölby, omfattande nuvarande Mjölby stad (överförmyndare kommunalborgmästare Ragnar Bendt, skänninge, omfattande nuvarande Skänninge stad samt församlingarna Normlösa, Skeppsås och Vallerstad i Bobergs kommun (överförmyndare kommunalborgmästare Thord Osterman), Vifolka, omfattande nuvarande Vifolka kommun (överförmyndare transportledare Eric Nilsson) samt Folkunga kommun, omfattande Appuna, Hogstads, Väderstads och Kumla församlingar (överförmyndare kamrer Gösta Pehrson).

På förslag av samarbetsnämnden beslöts att hos kmt hemställa att följande nämndemän för Skänninge respektive de delar av Bobergs kommun, som kommer att överföras från Aska Dals och Bobergs domsaga till Folkungabygdens domsaga, efter den 1 januari 1971 förordnas att tjänstgöra i Folkungabygdens domsaga: fru Lillemor Littorin, Skänninge, godsägare Gustaf Carlsson, Skänninge, köpman Eric Parner, Skänninge och lantbrukaren Carl-Gustaf Pantzar, Boberg. Det konstaterades att samarbetsnämnden även föreslagit förlängt förordnande för nuvarande nämndemännen vaktkonstapel Gillis Engström för Skänninge, och nämndeman Nils Grebner för Bobergsdelen men att mandattiden för desamma utgår 1970. Nämnden anser därför att frågan om deras eventuellt fortsatta uppdrag som nämndemän får prövas i annat sammanhang.

Till ledamöter i den valnämnd som skall fungera i samband med innevarande års val förordar delegerade följande personer: kommunalborgmästare Ragnar Bendt, Mjölby, kommunalborgmästare Thord Osterman, Skänninge, godsägare Folke Medborg, Boberg, kamrer Gösta Pehrson, Folkunga, och lantbrukare Gösta Granath, Vifolka.

Skolväsendet inom blocket

I en av skoldirektör Carl-Erik Claesson sammanställd orientering rörande skolväsendet inom Mjölby kommunblock efter sammanläggningen hade vissa förslag framlagts bl a om personalförstärkningar. Förslagen omfattade bl a, att två nya halvtidstjänster som kontorister skulle inrättas i rektorsexpeditionerna i Vifolka och Skänninge samt att den av samarbetsnämnden föreslagna halvtidstjänsten som psykolog skulle omändras till en heltidstjänst. Arbetsutskottets förslag om att dessa organisationsfrågor f n inte skulle föranleda någon åtgärd godkändes av delegerade efter en stunds debatt.

Bl a hade hr Sven Littorin, Skänninge, en avvikande mening, och yrkade på att delegerade skulle fatta beslut om tjänsternas inrättande redan nu.

Samarbetsnämndens förslag angående indelningen i vägnämndsdistrikt godkändes, och innebär bl a att Normlösa, Skeppsås och Vallerstad församlingar överföres till Östergötlands sydvästra vägnämndsområde. Vidare godkändes de framställningar om övergångsbidrag som ingetts av kommunalnämnderna i Boberg, Vifolka och Folkunga.

Skilda kommittéer

Sammanläggningsdelegerade utsåg även ledamöter i lönekommitté, skolkommitté och socialkommitté. Till ledamöter i lönekommittén utsågs Sture Thun, Mjölby, Sven G Nylin, jölby, Herbert Andersson, Folkunga, Åke Orselius, Skänninge, Yngve Carlsson, Boberg, och Rudolf Andersson, Vifolka.

I skolkommittén invaldes Sven Littorin, Skänninge, Wille Hammar, Mjölby, Sven Bergengren, Mjölby, Erik Glavstedt, Skänninge, Gunnar Junkes, Vifolka, Olle Andersson, Folkunga, Olof Quick, Folkunga, Jan Danielsson, Vifolka, Jan Kugelberg, Vifolka, Ingrid Hillar, Mjölby, och Erik Ivermark, Boberg.

Ledamöter i socialkommittén blev John Hugoh, Mjölby, Gunnar Engberg, Mjölby, Helmer Forss, Skänninge, Ivan Mattisson, Mjölby, Karl-Erik Fasth, Folkunga, Birger Johnsson, Vifolka, Alvar Andersson, Vifolka, Emy Ohlson, Mjölby, Karl-Erik Danielsson, Skänninge, Eva Jakobsen, Mjölby, och Anna-Lisa Ljungars, Boberg.

Valen föregicks av långa diskussioner och ett par voteringar. Dessa gällde inte förslagen om ledamöter, utan suppleanternas rätt att närvara vid kommittéernas sammanträden och kommittéernas arbetsuppgifter Beträffande suppleanterna så har de rätt att närvara.

Var detta bostadskontor skall placeras har det rått delade meningar om, men sammanläggningsdelegerade beslöt nu att det skall förläggas till lokaler i Skänninge som f n disponeras av drätselkontoret/stadskansliet. Därmed förkastades ett förslag från arbetsutskottet att kontoret skall placeras i fastighetskontorets nuvarande lokaler i Mjölby. Frågan avgjordes efter votering med röstsiffrorna 23—23 och med ordförandens utslagsröst. Två ledamöter avstod från att rösta.

För en placering av kontoret i Skännnige talade bl a herrar Sigurd Karlsson, och Gunnar Ericson, Skänninge. Båda dessa motiverade sitt val av Skänninge med att bostadskontoret är ett av de organ som utan olägenhet kan ulaceras utanför centralorten.

Hr Gunnar Ericson, Skänninge, uttryckte sin besvikelse över att det bara blir ett fritidskontor inom den nya kommunen och att detta blir placerat i Mjölby. Skänninge stadsfullmäktiges förslag om att förlägga ett fritidskontor även till Skänninge har helt försvunnit ur bilden. Här replikerade hr Tägtström, att hela utredningen byggt på försiktiga premisser och att det går lättare att bygga på en organisation i framtiden än att minska ner den.

Den blivande kulturnämnden fick i uppdrag att utreda hur biblioteksverksamheten skall vara organiserad från och med den 1 januari 1972 och vidare fick skolstyrelsen i Mjölby i uppdrag att tillsammans med berörda kommuner förhandla om en utökning av skolpsykologernas verksamhetsområde. Mjölby hälsovårdsnämnd skall förhandla med Boxholms köping rörande utvidgning av verksamhetsområdet för hälsovårdssamarbetet med nuvarande Södra Göstrings kommun. Vidare kan beträffande förvaltningsorganisationen nämnas, att lokala socialexpeditioner skall inrättas i Skänninge, Mantorp och Väderstad.

Samtidigt beslöts att en kommunal bostadsförmedling skall inrättas från den 1 januari 1971. Stadskansliet skall utreda formerna för förmedlingens verksamhet.

Taxeringsnämnder

På förslag av samarbetsnämnden beslöt delegerade att hemställa hos länsstyrelsen om indelning av den nya kommunen i taxeringsdistrikt. Enligt sammanläggningsdelegerades mening bör församlingarna Normlösa, Skeppsås och Vallerstad bilda ett taxeringsdistrikt, att de församlingar av Folkunga kommun, som skall tillföras Mjölbyblocket, uppdelas på två distrikt, ett omfattande Hogstad och Appuna samt ett omfattande Väderstad och Kumla, att Mjölbys andra distrikt delas i två, att kommunblocket efter sammanläggningen uppdelas på två särskilda taxeringsdistrikt, ett omfattande Mjölby—Högby församlingar och ett omfattande övriga församlingar, att övriga taxeringsdistrikt i blocket kvarstår oförändrade och att den ändring av valdistrikten sker, som erfordras med anledning av ovanstående förslag.

10/6 70

Boberg

En församlingsdag gemensam för Vallerstad, Skeppsås och Älvestad firades på söndagen. Den inleddes med högmässa och nattvardsgång i Älvestads kyrka. Predikant och liturg var kyrkoherde Arthur Knuthammar. Kyrkokören, med sångare från alla tre församlingarna, sjöng under kantor Bertil Korsfeldts ledning Härlig är jorden i sättning av Fahl. Solosång utfördes av fru Brita Pantzar, Vallerstad. Som postludium spelades Gammal fäbodpsalm av Oskar Lindberg.

Efter gudstjänsten företogs en utfärd till Vårdnäs stiftsgård där föreståndaren Lennart Lindblom hälsade välkommen samt gav en kort orientering om anläggningen. För underhållning svarade Vallerstads kyrkas damkör under ledning av kantor Ingegärd Rangsjö. I utfärden deltog 125 personer.

Stadstrafikens underskott vållade livlig debatt i Motalafullmäktige

Fem av de ca 30 ärendena hos Motala stadsfullmäktige på onsdagen debatterades och den avgjort livligaste diskussionen uppstod, då driftsbidraget till stadstrafiken behandlades. Det blev en ganska vidlyftig diskussion, där man bl a kom in på hur gammal en buss får vara för att anses trafiksäker.

I egenskap av tidigare styrelseledamot i detta "förlustbringande företag" begärde hr Finnby upplysningar om vad den särskilt tillsatta utredningskommittén gör och vilka förslag till förbättringar den har att komma med. Hr Folke Svensson aviserade kommitterades slutliga sammanträde till 24 juni. Trots beaktande av att det är ett serviceföretag ansåg han fjolårsförlusten onödigt stor. 300 000 kr i subvention årligen borde vara ett fast belopp, som skulle vara acceptabelt. Annars kommer vi nästa år att befinna oss i en liknande situation med nya storförluster. Han ansåg att beställningstrafiken borde slopas och vidare borde man kunna anskaffa mindre lyxutrustade bussar för turisttrafik.

Hr Thore Pettersson upplyste, att redan i februari hade utredningskommittén lovat framlägga ett förslag, som styrelsen för stadstrafiken sedan hade kunnat rätta sig efter. Att styrelsen inte vidtagit några åtgärder beror på att man saknat besked från kommittén. Han betecknade hr Svenssons uttalande som utomordentligt oförsiktigt. Hr Ström upplyste, att utredningen fördröjts bl a på grund av sjukdom. Hr Per A Pettersson poängterade, att utredningen enligt direktiv skulle vara slutförd i juni men då stadsfullmäktige inte har något sammanträde förrän i september borde förslaget kunna tillställas ledamöterna under sommaren. Han betonade också att det snart inte bara gäller Motala stads trafik. 1974 är det aktuellt med en utredning om den kollektiva trafiken i Motala vidgade kommun.

Buss från 1947 alltjämt i trafik

— I lyxbussar får Motalaborna inte själva åka, försäkrade han, em omtalade att han på en av förortslinjerna färdats i en buss av årgång 1947. Kan det ur trafiksäkerhetssynpunkt vara riktigt?

Hr Ottosson ansåg att detta var sista året fullmäktige får en framställning från bussbolaget. Frågorna får en annan inriktning i framtiden. Hr Ström lugnade med att så snart utredarna är klara med sitt förslag läggs det fram inför fullmäktige. Trots ett behov av att förnya vagnparken försöker styrelsen driva företaget försiktigt och godkänner inga nya bussköp. I fortsättningen måste dock fullmäktige få ta ställning till kostnaderna i början av året. Hr Oelreich påpekade att detta var ett "friserat" underskott. I realiteten är underskottet större, då man inte kunnat skriva av de gamla, dåliga bussarna.

Hr Thore Pettersson upplyste att normalåldern för en buss är 15 år, om den underhålles väl. Företagets busspark är föråldrad men då man inte har möjlighet att köpa nya måste de gamla fortsätta att tjäna. Han polemiserade även mot hr Ströms yrkande att exakta förlustkostnaderna skulle kunna preciseras vid årets början.

Hr Franzén avslutade: Kommittén bör få tid på sig. Konsulterna lägger fram sitt förslag 24 juni, först sedan kan kommitterade granska detta. Stadsfullmäktige hinner säkert samlas i september, innan utredningen är klar.

Hälsokontroll först 1971.

Hr Sundmans yrkande att hälsokontrollen av de kommunalanställda över 35 år skulle påbörjas redan i höst avslogs. Hr Ström påpekade att drätselkammaren ansett vissa oklarheter föreligga och att arrangemangen måste klaffa perfekt, innan undersökningarna kan komma i gång 1971.

Hr Finnby fann överskottet i stadens bokslut väldigt stort och hoppades att den delvis nya budgetberedning som skall framlägga förslag till stat för Motala vidgade kommun noga överväger, så att ett riktigare bokslut erhålles.

Hr Per A Pettersson anmärkte på "svajiga och oklara formuleringar" i barnavårdsnämndens årsberättelse. Slutligen drog hr Pregmo upp en debatt om det extra anslaget till BK Zeros campingsplats. Fritidsnämnden har ställt krav på effektivare vakthållning här, så att campingplatsen kan bli ett trevligt område. Hur det blir i framtiden — det har talats om en stugby i Varamon — blir en fråga för den vidgade kommunen. Generalplaneberedningen har heller inte framlagt förslag för Varamon ännu. Hr Ström informerade om att generalplaneberedningen på onsdagen behandlat Varamoplanen och att förslag föreligger i höst. Hr Ottosson tyckte det var ynkligt att en stad av denna storlek som Motala måste ha en mellanhand i form av en idrottsförening för att sköta en campingplats. Vi bör göra slut på bollubbstänkandet och det måste finnas en möjlighet för staden att själv överta ansvaret.

15/6 20

Boberg

Skolavslutning med klasserna 1—6 hölls på fredagen i Normlösa. Första timmen ägnades åt lektioner, uppläsning, sång m m varefter man med svenska fanor i spetsen tågade till kyrkan. En barnkör sjöng En vänlig grönskas rika dräkt. Kyrkoherde Arthur Knuthammar talade. Som avslutning sjöng fru Brita Pantzar Davids 59:e psalm av Roman.

I samband med skolavslutningen inom Bobergs kommun överlämnade rektor Nils Crusefalk Patriotiska sällskapets guldmedalj till kantor Bertil Korsfeldt. Sammanlagt 302 elever i klasserna 1—6 började efter högtidligheten sitt sommarlov.

Vid kyrkostämma med Lönsås församling på torsdagen antogs anbud från stiftsrådets kyrkobeskrivningsnämnd på beskrivning av Lönsås kyrka.

Vid helgmålsbönen i Fornåsa kyrka medverkade kyrkokören, som sjöng Sommarpsalm av Ahlén, Med tacksam röst och tacksam själ av Nielsen samt som postludium Låt oss prisa Gud med jubel av Couperin. Predikt och liturg var teol stud Harald Brunius.

15-6-70

Boberg

Fornåsa skolas årsavslutning på fredagen inleddes med lektioner i de med blommor och björkar prydda lärosalarna. Därefter följde gemensam avslutning i kyrkan. Under inmarschen med svenska fanan i täten utfördes på orgeln Festmarsch av Hägg. Eleverna i de olika klassavdelningarna spelade och sjöng under ledning av kantor Sven Carlswärd och folkskollärare Alfhild Malmcrantz. Kyrkoherde Frithiof Brunius avslutade läsåret och förrättade altartjänst. Till tonerna av Preludium i C-dur av Bach skedde uttåget.

Kungör

Kungörelse

S:t Lars-Hallen Aktiebolag, S:t Larsgatan 35, 582 24 Linköping, har på grund av en 21/5 1970 ingiven ansökan denna dag vid rådhusrätten i Linköping försatts i konkurs. Då anledning finnes till antagande, att gäldenärens bo icke förslår till bestridande av konkurskostnaderna, kommer konkursen att handläggas jämlikt 185 § konkurslagen.

Linköpings rådhus 15/6 1970.

KONKURSDOMAREN

Postadress: Box 365, 581 03 Linköping.

Kungörelse

Arkitekten Bertil Haglund, Olaigatan 13, 703 61 Örebro, har efter utgången av den för bevakning i Tre Rosor Handelsaktiebolags, Linköping, konkurs utsatta tiden hos konkursdomaren i nämnda stad bevakat fordran i konkursen. Anmärkning mot efterbevakningen må framställas senast 3/7 1970. Anmärkningsskrift, i två ex., inges eller insändes till konkursdomaren. Under anmärkningstiden är bevakningshandlingarna tillgängliga å advokaten Wilhelm Brodins kontor, Stora Torget 2, Linköping. Förlikningssammanträde kommer att hållas inför rättens ombudsman i konkursen å rådhuset i Linköping 23/7 1970 kl. 10. Möjligen återstående tvistefrågor handlägges vid rådhusrätten 6/8 1970 kl. 10.

Linköping 15/6 1970.

Konkursdomaren

Postadress:
Box 365, 581 03 Linköping 1

9-6-70

Det stod i CORRESPONDENTEN

1870. KUNGÖRELSER. Vid Lugnet utföres såvida väderleken det tillåter, Fredagen den 10 Juni kl. 7 — 11 e. m., Harmonimusik af en sextett under anförande af Hr Fanjunkaren Liedbergius. (8.6.)

LINKÖPING. Pingsthelgen har varit gynnad af ett särdeles vackert sommarväder och inom staden förflutit särdeles lugnt och stilla, alldenstund största delen af stadens innevånare af det vackra vädret lockades ut på landsbygden, till lägerplatsen Malmen, der beväringens vapenöfningar för närvarande pågå, samt till stadens närmast omgifvande hagar och andra förlustelseställen. (8.6)

Svenska qvartettsångarnes concert i S:ct Lars kyrka, annandag pingst bekräftade till fullo sanningen af de stora loford, som dessa utmärkta sångare i så rikt mått skördat både i utlandet och inom fäderneslandet. (8.6)

I stadens gamla hamn vid Nyqvarn hafva några dagar varit liggande 6 st kasserade kanonjollar, hvilka af hr grosshandlare Mattsson från Göteborg blifvit af kronan inköpta och omändrade till prämar, för att från det af hr Mattsson inköpta sågverk vid Mjölsefall i Kisa socken på Kinda kanal frakta bräder, plank m. m. (8.6)

LINKÖPING. Falska Vadstenasedlar skola vara i omlopp. Tvänne sådana, båda å 50 rdr, inlemnades, berättar Jönköpings-Bladet, vid uppbörden af kommunalutskylderna sistlidne Lördag, och ha de af innehavarna emottagits i liqvid eller växel under marknaden. (11.6)

1920. Detektiva centralpolisen i Mariehamn anhöll i dag redaktör Julius Sundblom och ordningsmannen (häradshövding) Carl Björkman. De anhållna föras i afton till Åbo för att förhöras angående dem tillvitat högförräderibrott. (7.6)

Enligt N. D. A. har häktningsorder utfärdats även mot den bekante ålänningen Johannes Eriksson. Eriksson befinner sig emellertid i Stockholm för att undergå behandling för sjukdom. De båda häktade, Sundblom och Björkman, anklagas för fullbordat högförräderi. (8.6)

LÄNET OCH STIFTET. Den förlidet år vid Fjuk sjunkna lastångaren Kung Ring kommer nu att bärgas av Göteborgs bärgningsbolag. Arbetet med upptagandet tog i förliden vecka sin början, och de vid Motala Verkstad byggda pontonerna komma därvid att användas och såmedelst provas. (9.6)

Rannsakning förrättades i går å länsfängelset i Linköping med förövaren av Malmslättsmordet Oskar Johansson inför Åkerbo m fl häradsrätt. (10.6)

Fröken Elsa Brändström, krigsfångarnas goda ängel, som uträttat underverk av uppoffring bland dem, år ut och år in, är på väg hem. Hon lämnade Krasnorjask den 5 maj och de senaste nyheterna om henne kommo från Omsk. (12.6)

Fem damer samlade kring en spinnrock med komplett utrustning. På kardbänken sitter fru Siri Hultberg och vid spinnrocken fru Ragnhild Gustafsson. Fru Louise Karlsson visar en gammal mjölksil och fru Aina Pettersson ett tråg. Fru Inga-Maja Andersson håller en väl tilltagen soppslev i handen. Den är också försedd med smakslev i änden av skaftet

Gamla ting fick berätta på kursfinal i Fornåsa

En lika rolig som trevlig och intressant liten utställning visades i Bobergs bygdegård i Fornåsa på onsdagskvällen. Den hade sammanställts av deltagarna i en av Vuxenskolans cirklar, Gamla ting berättar. Sammanlagt var det ca 150 olika föremål som visades och de 25 kursdeltagarna hade tagit med ärvda föremål från sina hem. Där fanns bl a två spinnrockar — varav en med komplett utrustning, kardbänk, kardor och en stor korg med fårull till och med. Vidare flera kopparsaker, bl a en mjölksåa av ansenliga dimensioner, en mängd hushållsföremål, bl a en stor mjölksil av trä i vilken man silade mjölken genom granris! — ett krönt besman från 1771, ett Polhemslås från sekelskiftet 1799—1800 m m. En del gamla klädesplagg visades också liksom gamla jul-, påsk- och pingstkort, varav flera signerade Jenny Nyström.

Även om utställningen på sätt och vis dominerade onsdagskvällen förekom även andra inslag. För ett av dem svarade friherre Axel Hermelin som kåserade över ämnet Farfars sovarevagn och andra åkdon samt visade dräkter och ljusbilder. Han välkomnades av Vuxenskolans i Boberg ordförande Sven Andersson, som även gav bakgrunden till utställningen. Därefter läste fru Ragnhild Gustafsson en berättelse av fru Siri Hultberg, Några ord kring en gammal lykta. Lyktan ifråga återfanns bland de utställda föremålen och tillhör fru Hultberg. Den är ca 125 år gammal. Bland dyrgriparna var också en del klädesplagg, bl a en pärlbroderad svart krage, eller kanske snarare cape, som fröken Karin Nicander bidrog med, och som tillhört hennes gammelmormor. Bland nyttosakerna kan vidare nämnas en sockerkaksform av stort format och som krävde 20 ägg i kaksmeten! Många andra trevliga ting fanns att se och arrangemanget blev mycket uppskattat. Det blev också friherre Hermelins föredrag. Två mannekänger, en dam och en herre, visade även några gammaldags åkdräkter.

Efter samkvämet hölls årsstämma och vid denna diskuterades delningen mellan Vuxenskolans i Boberg grupper som blir en realitet i höst, då avdelningarna går upp i dels Motala-, dels Mjölbyregionen. Man beslöt att fem av de åtta socknarna, nämligen Ask, Ekebyborna, Fornåsa, Lönsås och Älvestad skall ansluta sig till Motalaregionen. Denna kommer f ö att utökas väsentligt då man planerar ett samgående med hela Aska kommun samt Vadstena. Mjölbyregionen kommer att utökas med bl a Bobergssocknarna Normlösa, Skeppsås och Vallerstad. I styrelsen omvaldes samtliga med ett undantag och ordförande är fortfarande Sven Andersson. Till ny vice ordförande efter Per-Erik Jarander, som bedriver studier på annan ort, valdes Bo Andersson. Den nuvarande styrelsen kommer att bestå till i höst.

Kit

Stormfällning drabbade hårt Bobergs häradsallmänning

Stormens härjningar i höstas med trädfällning som följd drabbade Bobergs häradsallmänning relativt hårt. Avverkningarna under vintern och det närmaste året kommer att styras av stormfällningarna. Före semestern är cirka två tredjedelar av det stormfällda upparbetat. Detta konstaterade jägmästare K G Rosendal, Mjölby, då han föredrog verksamhetsberättelsen vid häradsallmänningens ordinarie allmänningsstämma på fredagen i Strömgårdens samlingslokal i Borensberg, där ett 20-tal styrelseledamöter, distriktsombud och delägare mött upp.

Häradsallmänningens markinnehav har minskats genom försäljning av cirka 1 100 kvm tomtmark. Landarealen är 1 628,4 hektar.

Den kvantitetsmässigt goda utvecklingen under 1968 fortsatte och förbättrades ytterligare i fjol beroende på en gynnsam prisutveckling. För skogsindustrin råder marknadsmässigt goda förutsättningar för 1970. Råvarupriserna har förbättrats något, vilket råvaruleverantörerna givetvis har nytta av.

På grund av det myckna virket som kom ut i marknaden genom stormfällningen har allmänningen avstått från att bjuda ut rotposter under hösten.

Skogsvårdsåtgärder har under 1969 vidtagits i mindre omfattning än året före och det beror främst på den torra sommaren, då man drog in på höstplanteringen.

Bokslutet för 1969 visar att det varit ett mellanår i synnerhet om man jämför med 1968 års goda resultat. Detta sammanhänger till stor del med dispositioner, föranledda av stormfällningen. Årets verksamhet har resulterat i ett bokföringsunderskott på 67 547 kr. Vissa förändringar har förekommit i fakturering förhållandena. Genom mervärdeskattens införande 1 januari 1969 ville köparna ha fakturorna före årsskiftet, varigenom fakturering en blev större 1968 och mindre i fjol.

Stämman beslöt på styrelsens förslag en oförändrad utdelning innebärande att förutom den ordinarie utdelningen, som utgår med 258 kr pr mantal, en extra utdelning även i år utgår med 130 kr pr mantal.

Styrelsens ordförande, godsägare C G Kjellin, Brunneby, öppnade stämman med att förklara att 1969 är ett år som sent skall glömmas: Först extrem torka med dålig skörd och därpå tre stormar, som drabbade allmänningen mycket hårt. Två problem uppstod då, dels att få arbetskraft för att få ut den stormfällda skogen, dels att finna avsättning för skogsprodukterna. 50 000 skogskbm stormfälldes på allmänningen. Södra förbundet åtog sig emellertid ett avverkningsuppdrag på 5 000 kbm och Boxholmsbolaget 7 000 kbm.

Till ny styrelseledamot efter hr Henning Johansson, Berg, Borensberg, som avsagt sig, valdes hr Sören Tevell, Borringe, Borensberg.

FORNÅSALÄGRET

Pojk- och flickläger 9—13 år 23—28 juni

Start tisdag kl. 15. Ledare: Miss. Dag Palm, Anna Axelsson, intendent Håkan Karlsson. Lägerchef: Helge Anderson. Lägeravgift: 30:—.

OFFENTLIGA MÖTEN lördag kl. 19.00, söndag kl. 11.00 och kl. 15.00.

Anmälan: Tel. 0141/701 20 eller 0142/620 14 före den 20 juni.

Pojkar och flickor välkomna.

Stor tveksamhet i Aska–Boberg inför fusionen

Vid extra sammanträde med huvudmännen i Aska—Bobergs sparbank på tisdagen på restaurang Vättern i Motala beslöts godkänna styrelsens förslag att genom fusion bilda sparbanken Östergötland. Ytterligare ett sammanträde 26 juni skall hållas innan beslutet är definitivt.

Debatten, som föregick beslutet, blev animerad. Åtskilliga ställde sig tvekande inför fördelarna med en fusion. Det talades om hur småföretag bortrationaliseras, hur otrivseln smyger sig in i storföretag, hur den personliga kontakten kommer att försvinna och att de aviserade fördelarna med speciella experter i en storbank har föga värde för småsparare.

En talare gjorde en lätt travestering på biskop Brasks ord: Härtill är vi nödda och tvungna. Även om många var ytterst skeptiska inför detta samgående underströk de dock att de litade på bankstyrelsens omdöme och att denna styrelse noga övervägt för- och nackdelar, innan den avgett sitt förslag till fusion.

Signifikativt för de blandade känslorna var, då ordföranden för mötet, rektor Tore Lindhe, frågade om huvudmännen ville bifalla styrelsens förslag om fusion och om deras beslut var enhälligt. Endast spridda ja-röster hördes, flertalet föreföll hellre vilja tiga. Men trots allt får man väl uppfatta huvudmännens beslut som enhälligt.

Det stod I 17/6 70

CORRESPONDENTEN

1870. Linköping. På förslag till Borgmästare härstädes har magistraten i går uppfört i första rummet tillförordnade Borgmästaren hr F. Stånggren, i andra rummet hr Auditören A. F. Olsson samt i tredje rummet Rådmannen hr C. A. Håkansson. (13.6)

KUNGÖRELSER. Nya badbassinerna för fruntimmer öppnas till begagnande Onsdagen d. 22 Juni. Anteckningslista till abonnement finnes samt vidare upplysning meddelas å Hrr Brogrens & comp. kontor. Båt afgår från stadens klappbrygga mot ringa afgift. (18.6)

Omnibus afgår från Jerntorget till Malmen Söndagen den 19, kl. 10 och 1/2 12 f. m., 2 och 4 e. m., mot afgift 40 öre per person. C. E. Strömberg. (18.6)

ÖSTERGÖTLAND. Från Norrköping skrifves: En stark orkan, åtföljd af åska och regn, drog i Söndags afton kl. omkring 5, öfver staden, men var dock hastigt öfvergående. (18.6)

DIVERSE. Pantlånekontor i Hallberg och Gaunitz gård, Agatan, en tr. up, hålles öppet från kl. 9 f.m. till kl. 1 e.m. Skulle några stölder inträffa, anhålles ödmjukast, att lånskontoret härom blifver underrättadt. (18.6)

1920. LÄNET OCH STIFTET. Från och med i dag har priset vid mjölkcentralen i Linköping sänkts för oskummad mjölk från 40 till 38 öre per liter samt å skummjölk från 18 till 16 öre per liter. (14.6)

Badsäsongen i Linköping tar i dag sin början i det att stadens kallbadhus då öppnas. Vattnet har nu kommit upp i en temperatur av 17 grader. Badhusen ha undergått en omfattande reparation, och i damernas badhus har en trampolin inrättats. (15.6)

Tisdagen den 22 juni öppnar Vimmerby-utställningen sina portar för att mottaga den intresserade allmänheten. Byggnadsarbetena äro färdiga och nu återstår endast en del dekorationsanordningar. Det stora området kommer att inramas med björkar. (19.6)

En ung dansk urmakare vid namn Th. Andersen har uppfunnit en metod, vatigenom bilder kunna telegraferas både per tråd och trådlöst praktiskt taget världen runt. (19.6)

* * *

Sammanlagt 55 fullmäktige skall utses i Motala kommun

Sammanläggningsdelegerade i Motala vidgade kommun höll på måndagen sitt första officiella sammanträde. Eftersom det är 60 delegerade mot Motala stadsfullmäktiges 45 ledamöter och även suppleanterna var varskodda blev det ganska trångt i den föga rymliga rådhussalen i Motala. Ett 30-tal ärenden stod på föredragningslistan, därav flera valärenden. Till ordförande i sammanläggningsdelegerade utsågs bostadschef Thore Pettersson, till vice ordförande överläkare Alvar Brunge och till sekreterare kanslichef Folke Andrén, samtliga Motala.

Länsstyrelsens beslut om förordnande för hr Thore Pettersson att vara sammankallande delgavs delegerade. Sammanläggningsdelegerade beslöt generellt godkänna giltigheten av samtliga de beslut som fattats vid det informella sammanträdet med delegerade 11 mars i år liksom av de beslut som hittills fattats av det informellt utsedda arbetsutskottet, varigenom det hittillsvarande arbetet bekräftades.

Till valberedning för sammanläggningsdelegerade utsågs (personliga suppleanter inom parentes): instruktör Torsten A Karlsson, Motala, (förste kontorist Nanny Sjögren-Petersson, Motala); skolvaktmästare Birger Sundman, Motala, (radiomontör Sten-Ake Pregmo, Motala); förste kriminalassistent K G Broomé, Borensberg, (snickare Herman Johansson, Borensberg); mejeriarbetare Seth Andersson, Boberg, (kontorist Paul Aberg, Godegård); yrkesvalslärare Erik Johansson, Borensberg, (byggmästare Arne Spetz, Motala); lantbrukare Ivar Jansson, Motala, (lantbrukare Ragnar Linder, Godegård); lektor Ingvar Peterzén, Motala, (lantbrukare Axel Hell, Borensberg).

Arbetsutskott

Till arbetsutskott valdes (personliga suppleanter inom parentes): kommunalrådet Per Ström, Motala, (personalkonsulent Sture Larsson, Motala); bostadschef Thore Pettersson, Motala, (ombudsman Rune Leijonmarck, Motala); förste kriminalassistent K G Broomé, Borensberg, (verkmästare Torsten Persson, Borensberg); kronojägare Arne Lundström, Godegård, (landstingsman Hugo Hall, Boberg); kyrkobokföringsassistent Eric Broomé, Motala, (rektor Lennart Hultengårdh, Godegård); lantbrukare Per A Pettersson, Motala, (lantbrukare Olle Andersson, Borensberg); lektor Ingvar Peterzén, Motala, (lantbrukare Axel Hell, Borensberg). Till ordförande i AU utsågs kommunalrådet Per Ström, Motala, till vice ordförande kyrkobokföringsassistent Eric Broomé, Motala, och till sekreterare kansliesekreterare Ragnar Nerelius, Motala.

Sammanläggningsdelegerade medgav rätt för suppleant från Boberg, som inte är representerat bland de ordinarie AU-ledamöterna, att närvara vid arbetsutskottets sammanträden med yttranderätt vid dessa. Dessutom skall sedvanlig ersättning utgå för denne.

Antalet kommunfullmäktige i den vidgade Motalakommunen fastställdes till 55. Länsstyrelsen skall underrättas om beslutet. Beträffande suppleanter för kommunfullmäktige beslöts att sådana skall utses till halva det antal ledamöter som varje särskilt parti får in på sina valsedlar, avrundat uppåt till helt tal.

Sammanläggningsdelegerade beslöt föreslå länsstyrelsen fastställa följande indelning av den vidgade Motalakommunen i valkretsar: Första valkretsen motsvarande Motala stads första, andra motsvarande Motala stads andra och tredje valkretsen bestående av kommunerna Godegård och Borensberg, socknarna Ask, Ekebyborna, Fornåsa, Lönsås och Älvestad av Bobergs kommun.

Budgetberedning

Det förslag till förtroendemannaorganisation för den vidgade Motalakommunen, vilket sammanläggningsdelegerades AU och Kommunförbundet arbetat fram godkändes. Då det gäller ordningen för suppleants inkallande till tjänstgöring beslöts rekommendera kommunfullmäktige antaga följande regler: I den mån ej personliga suppleanter finns skall suppleanter inkallas i den ordning de blivit valda dock med hänsyn till partitillhörighet.

Till budgetberedning för nästa år beslöts utse sammanläggningsdelegerades AU, suppleanten Hugo Hall, Boberg, samt en representant för vpk, vidare kanslichefen, stadskamreraren, kanslisekreteraren och byggnadschefen. Samtliga förvaltningschefer i Motala, stadskamreraren, ordförandena i olika nämnderna samt kommunalkamreraren skall "baka ihop" specialstatförslaget för 1971.

Åt Sveriges allmännyttiga bostadsföretag, Stockholm, uppdrogs att utföra den ekonomiska utredningen om det juridiska tillvägagångssättet vid fusion av de kommunala bostadsstiftelserna i Motala, Boberg och Borensbergs kommuner. Kostnaderna, 3 500 kr, skall förskotteras av Motala stad och sedan täckas av anslag i 1971 års budget.

Delegerade beslöt att Motala stads bestämmelser skall gälla för sammanträdes- m fl ersättningar. Grundarvodet är 30 kr, ersättning för varje därpå följande timme utgår med 15 kr och för halvtimme 7:50, maximalt 120 kr. Resekostnaderna ersätts med 43 öre pr km. Nattraktamentet utgör 40 kr, dagtraktamentet 45 kr.

Ett överförmyndardistrikt

Delegerade beslöt att Motala kommun skall överta ansvaret för betalningen av medlemsavgifter, 3 000 kr, i Motala ströms vattenvårdsförbund, vilka avgifter tidigare erlagts separat av Motala, Bobergs och Borensbergs kommuner.

Hos lantmäteristyrelsen skall hemställas att fastighetsbildningsfrågorna för Borensbergs tätort skall handläggas av stadsingenjörskontoret i Motala. Man beslöt föreslå kommunfullmäktige i den vidgade kommunen Motala att kommunen skall vara ett enda överförmyndaredistrikt.

Sammanläggningsdelegerade befullmäktigade arbetsutskottet att till länsstyrelsen inge ansökningar om övergångsbidrag till de kommuner, som genom sammanläggningen får höjd skatt.

Till valnämnd föreslogs fyra ledamöter jämte en ordförande att av länsstyrelsen förordnas före 1 juli med uppdrag att ordna höstens val för Motala vidgade kommun. Följande föreslogs: Ragnar Nerelius, Motala, ordförande, samt Rune Karlsson, Motala, Johan Carlsson, Borensberg, Harry Pettersson och Karl-Ake Lindgren, Motala.

Till gemensamt granskningsorgan med granskningsledare för Motala vidgade kommun för 1970 års folk- och bostadsräkning utsågs Kurt Löfskog, Motala, granskningsledare, samt Henry Wilhelmsson, Motala, Johan Carlsson, Borensberg, Erik Broomé och John Finnby, Motala.

HJÄRTLIGT VÄLKOMNA

till

F ö r s a m l i n g s h ö g t i d

som hålles gemensam för Vallerstads, Skeppsås och Älvestads församlingar sönd. den 7 juni kl. 11.00. Högmässa med kort predikan och nattvardsgång i Älvestads kyrka, körsång. Därefter utfärd med bussar till stiftets Ungdomsgård i Vårdnäs, där de kyrkliga syföreningarna bjuder på lunch.

För de olika församlingarna gäller följande:

Vallerstad: Samling vid Vallerstads kyrka kl. 10,30
Anmälan om deltagande till fruarna
Margit Andersson, tel.0142/63019 eller
Hildur Lidebjer, " 0142/60024

Skeppsås: Vid behov av skjuts till kyrkan ring 0142/62043.

Älvestad: Kyrkbil avgår från Älvan kl. 10,30.
Vid behov av skjuts till kyrkan i övrigt ring 013/93068 eller 93010.

Kyrkoråden. De Kyrkliga Syföreningarna.

ORDFÖRANDEN AVGJORDE placeringen av bostadskontoret

Det var med stor glädje ledamöterna från Skänninge ingående i sammanläggningsdelegerade för det nya kommunblocket kunde resa hem från Mjölby på måndag skvällen. Detta efter att ha vunnit en hård strid med mjölbyborna angående det blivande bostadskontorets placering. Bostadskontorets placeringsförslag var Mjölby eller Skänninge. I sammanträdets "hetaste" ärende visade det sig efter votering och röstsammanräkning att 23 ledamöter förordat Skänninge och lika många Mjölby medan tre avstod från röstning. Därmed erhöll ordföranden Carl-Gustav Pantzar utslagsröst medförande att bostadskontoret kommer att förläggas till Skänninge.

Frågan om bostadskontorets placering i det nya kommunblocket blev nu det ärende som väckte största uppmärksamheten när sammanläggningsdelegerade i Mjölby nybildade kommunblock höll sammanträde. Stridigheter uppstod mellan ledamöterna över var någonstans bostadskontoret skulle placeras.

Ett inte helt oväntat inslag då man tidigare inom sammanläggningsdelegerades arbetsutskott varit oeniga i denna fråga. Vid utskottets sammanträde förordades att bostadskontoret skulle förläggas i Mjölby.

När ärendet togs upp på måndagskvällen var inte bostadschefen i Skänninge, herr Sigurd Carlsson, sen att ta till orda. Naturligtvis uttalade han sig varmt för att det nya bostadskontoret bör förläggas i Skänninge.

— Detta är ju en av de få kommunala förvaltningar som smärtfritt kan förläggas på annan ort än centralorten, poängterade herr Carlsson. Dessutom har vi ju ytterst lämpliga lokaler i Skänninge för ett bostadskontor. Jag tänker då på de lokaler som nu används av drätselkontoret och som vi inte vet vad vi ska använda till efter sammanläggningen, sa han.

Även övriga ledamöter från Skänninge ville blanda sig i "striden" och sällan har väl ledamöterna från Skänninge tidigare pratat sig så varma för sin hemstad. SF-ordföranden i Skänninge, Gunnar Svenson, yrkade liksom Sigurd Carlsson på att bostadskontoret borde förläggas till Skänninge.

— Det betyder mycket för landsortsborna om något av förvaltningarna förläggs någon annanstans än på centralorten, underströk herr Svenson. Inte minst påverkar detta landsortsbornas förtroende för denna kommunsammanläggning. Dessutom anser jag att en placering i Skänninge är ett steg i rätt riktning om man jämför med större orter som nu börjar decentralisera sina förvaltningar.

Även Eric Platenius från Skänninge yttrade sig i frågan och förordade liksom sina skänningekolleger att bostadskontoret skulle förläggas i Skänninge och inte i Mjölby.

Av helt annan uppfattning än ovannämnda talare var kommunalrådet Bengt Tägtström, Mjölby, som ansåg att bostadskontoret av rent praktiska skäl borde förläggas till centralorten Mjölby.

— Det är mycket som talar för att liknande förvaltningar helt enkelt måste förläggas till Mjölby, underströk herr Tägtström. Oavsett byggnadskvotens fördelning blir den mesta byggnationen i Mjölby. De flesta bostadssökanden finns i Mjölby. De flesta bostäderna finns i Mjölby. Vi har ett fullt ändamålsenligt fastighetskontor som utan ombyggnation kan användas som bostadskontor. Detta är nu enbart några argument som klart pekar på att "kontoret" och förvaltningen bör förläggas till Mjölby, påpekade han.

— Jag vill till det tidigare nämnda understryka att vi på intet sätt försöker "roffa" åt oss allting till Mjölby med anledning av kommunsammanläggningen. Allt talar för, och sunda skäl finns, för att bostadskontoret helt enkelt ska förläggas till Mjölby liksom även andra kommunala förvaltningar.

Efter kommunalrådet Tägtströms synpunkter och argument tog åter Sigurd Carlsson från Skänninge till orda och påpekade att han inte fann mycket hållbart hos det som herr Tägtström uttalat.

— Jag finner inte alls några hållbara motiv i herr Tägtströms yttranden, underströk herr Carlsson.

Därmed fick det vara färdigpläderat i denna fråga och vid röstningen fann sammanläggningsdelegerades ordförande Carl-Gustav Pantzar att förslaget om bostadskontorets placering i Skänninge fått flest röster. Därpå begärdes votering varvid skedde röstsammanräkning. Då visade det sig att frågan var nog så stridig eftersom 23 röstade för placering av kontoret i Skänninge och lika många ledamöter hade röstat för en placering i Mjölby medan tre ledamöter avstått från att rösta.

Därmed fick sammanläggningsdelegerades ordförande Carl G Pantzar den viktiga och avgörande utslagsrösten i denna fråga. Bobergsbo som han är röstade han för en placering av bostadskontoret i Skänninge. Omnämnas kan att ledamöterna från Skänninge nu fick hjälp till denna seger av i första hand ledamöterna från Folkunga och Vifolka.

Fotnot: Om man vid en votering uppnår lika röstetal för två olika förslag skall det förslag som ordföranden biträder vinna. Detta gäller i alla frågor utom personval då lotten avgör.

Beslut i korthet

"Tung" post

I samband med sammanläggningsdelegerades sammanträde i Mjölby valdes landstingsman Sven Littorin, Skänninge, till ordförande i den skolkommitté som skall handha frågor rörande den kommande skolorganisationen blocket. Kommittén består av 11 ledamöter och lika många suppleanter.

Ett företag

Det är meningen att de kommunala bostadsföretagen inom kommunblocket i fortsättningen skall stå under ett tak. Delegerade beslutade att tillsätta en arbetsgrupp på sju personer som närmare skall studera frågan och komma med ett förslag.

Fyra distrikt

Det kommer under en övergångsperiod att bli fyra överförmyndardistrikt inom Mjölby kommun. De fyra distrikten kommer att heta Mjölby, Skänninge, Vifolka och Folkunga överförmyndardistrikt. Till överförmyndare i de olika distrikten utsågs kommunalborgmästare Ragnar Bendt, kommunalborgmästare Thord Osterman, transportledare Eric Nilsson och kamrer Gösta Pehrson.

Lönekommitté

Sammanläggningsdelegerade inom Mjölby kommunblock tillsatte en lönekommitté som ska handlägga frågor rörande avlönings-, pensions- och andra anställningsvillkor för arbetstagare hos den nya kommunen. Som ordförande i denna kommitté utsågs Sture Thun, Mjölby, och som vice ordförande Åke Orselius, Skänninge.

Nej till kontor

I det nya kommunblocket har man från Skänninge kämpat för att få ett fritidskontor förlagt till Skänninge utöver det som ska förläggas i Mjölby. Vid sammanläggningsdelegerades sammanträde yrkade fritidsnämndens ordförande i Skänninge att ett fritidskontor skulle förläggas i Skänninge. Något sådant gick nu inte sammanläggningsdelegerade med på utan beslut fattades om att det endast blir ett fritidskontor och detta förläggs till centralorten Mjölby.

51 ledamöter

Samarbetsnämnden har till sammanläggningsdelegerade framlagt förslag om att antalet ledamöter i nya fullmäktigeförsamlingen ska uppgå till 51 samt att nya kommunen ska vara indelad i två valkretsar. Förslag väcktes över att fullmäktige ska bestå av 49 ledamöter och endast en valkrets. Sammanläggningsdelegerade följde nu samarbetsnämndens förslag om 51 ledamöter och två valkretsar.

Nämndemän

Sammanläggningsdelegerade beslutade att hos k. m:t hemställa att nämndemän för Skänninge, delar av Bobergs kommun, nämligen Normlösa, Skeppsås och Vallerstads församlingar, som kommer att överföras från Aska, Dals och Bobergs domsaga till Folkungabygdens domsaga, efter den 1 januari förordnas att tjänstgöra i Folkungabygdens domsaga. De som berörs är fru Lillemor Littorin, godsägare Gustaf Carlsson och köpman Erik Parner från Skänninge samt lantbrukare Carl-Gustav Pantzar från Boberg.

Det stod i CORRESPONDENTEN

1870. LINKÖPING. Angaren Fredrik Behm gör midsommaraftonen lustresa från Linköping till Norsholm kl. 3 e. m. samt återvänder kl. 6 e. m., och midsommardagen till Norsholm kl. 9 e. m. samt återvänder på natten. (22/6).

Turist-strömmen, skrifves från Jönköping, har nu börjat utgjuta sig öfver Sverige. Dagligen ankomma hela skaror af utländningar, Danskar, Tyskar, Engelsmän och Fransmän, af hvilka ej så få stanna här en dag, innan de med jernväg eller ångbåt fortsätta sin resa uppåt, vanligen till hufvudstaden. (22/6).

För 6 rdr rmt emottages elever alla dagar i Skönskrifning. Äfven undervisas i Räkning och Bokföring. Ågatan N:o 25. Läroanstalten. (25/6).

Alla sorters naturliga mineralvatten införskrifvas, då beställning insändes till Apotheket i Linköping. Några, såsom Emser-, Carlsbader-, Marienbader-., Selters-, Vichy samt Ronneby- och Torpavatten hållas ständigt på lager. Linköping i april 1870. J. H. Liedbergius. (25/6).

Angbåten General Boy fortsätter tills vidare sina vanliga turer emellan Hofvetorp och Horn på förut annonserade tider. (25/6).

1920. Förhöjda postavgifter skola som bekant tillämpas fr. o. m. 1 juli. Något särskilt lägre lokalporto för brev och korsband skall icke vidare finnas utan de s. k. lokalförsändelserna skola hädanefter taxeras efter samma grunder som andra inrikes försändelser. Avgifterna för brev bliva i de nuvarande viktgrupperna 20, 40, 60 och 80 öre. (21/6).

LINKÖPINGSUTSTÄLLNINGEN. Utom de förut omnämnda 50 anmälda konstnärerna har nu meddelande ingått, att prins Eugen lovat bidraga med ej mindre än sex målningar. Troligt är att det blir verk med motiv från Östergötland. Dessutom ha skulptörerna Carl Eldh och Carl Milles samt konstnären Anders Zorn som särskilt inbjudna tillmötesgående utställa några av sina verk. (22/6)

LÄNET OCH STIFTET. K. bfhde har fastställt följande av stadsfullmäktige i Vadstena antagna bestämmelser beträffande trafik med motorfordon i Vadstena: "Automobil eller motorcykel må ej inom stadens planlagda område framföras med större hastighet än att på en timme tillryggaläggas tio kilometer. Den häremot bryter vare förfalen till böter från och med två till och med etthundra kronor". (25/6).

* * *

Boberg

Församlingsdag firades på söndagen i Normlösa. Den inleddes med högmässa och nattvardsgång i kyrkan. Efter trosbekännelsen sjöng kyrkokören under ledning av kantor Ingegerd Rangsjö Sommarpsalm av Ahlén. Skriftetal och predikan hölls av kyrkoherde Arthur Knuthammar, som även riktade en välkomsthälsning till de särskilt inbjudna församlingsborna 65 år och däröver. Efter gudstjänsten företogs en utfärd med buss över Vadstena till Vävergården vid Omberg, där Normlösa kyrkliga arbetskrets bjöd på lunch. Före hemfärden på vägarna söder om Täkern uttalade fru Maja Arnander deltagarnas tack.

BOBERG

Lönsås kyrka

Lördagen den 27 juni kl. 18.00 Helgsmålsgudstjänst. Teol. stud. Harald Brunius. Kollekt till Svenska kyrkans missionsstyrelses verksamhet.

Missionsdagen den 28 juni Högmässa se Fornåsa kyrka.

Pastorsämbetet

Fornåsa kyrka

Missionsdagen den 28 juni 1970 Högmässa kl. 11.00. Teol. stud. Harald Brunius. Kollekt till Svenska kyrkans missionsstyrelses verksamhet.

Pastorsämbetet

ASKA—BOBERG

Skorstensfejarmästare Per Andersson

flyttar fr. o. m. 1/7 från Vallerstad till

Vinkelvägen 8, Vadstena, tel. 0143/128 85

BOBERG

Normlösa CKF-avdelning

inbjudes till Margareta Andersson fredagen den 3 juli kl. 19.

Söndagen den 5 juli familjeutflykt per bil. Samling vid kyrkan kl. 9.30.

MEDTAG MATSÄCK!

BOBERG

Fornåsa

Församlingshemsstiftelsens årsmöte måndagen den 29 juni 1970 kl. 15.30 hos fröken Karin Runemark, Borensbergsvägen 5, Fornåsa.

Stadgeenliga ärenden.

Ordf

All vattning i Österstad

med trädgårdsslang är tills vidare förbjuden för alla abonnenter anslutna till vattenverket.

Kommunalnämnden

54 fick Medborgarboken vid flaggfest i Boberg

Med fyra fanor i spetsen marscherade ett par hundra personer upp vid Skeppsås för att fira Svenska flaggans dag. Bobergs förenade körer under ledning av kantor Bertil Korsfeldt inledde sedan själva firandet med Modersmålets sång av Hagfors och Sveriges Flagga av Alfwén.

Fru Barbro Gustavsson höll högtidstalet varvid hon betonade nationalism och internationalism utan överdrifter inte behöver komma i konflikt med varandra utan snarare befruktar en gynnsam utveckling. Efter talet följde unisont Du gamla, du fria.

Fru Gustavsson delade därefter ut fyra flaggor och landstingsman Hugo Hall överlämnade medborgarboken till inbjudna 20- och 21-åringar från Boberg. Av 76 ungdomar hämtade 54 sina böcker varefter hr Hall höll ett kort tal.

Kören avslutade med Stenhammars Sverige varpå församlingen under klockringning tog plats i Skeppsås nyrestaurerade kyrka. Där följde en kort andakt med körsång och altartjänst. Här medverkade kantor Ingegärd Rangsjö vid orgeln och kyrkoherde Arthur Knuthammar som liturg.

Efter kaffesamkväm i församlingshemmet samlades man kring flaggstången där lokalkommitténs ordförande Arne Andersson tackade dem som varit med från starten av firandet av Flaggans dag i Boberg.

Lekskoleverksamheten utökas i höst i Boberg

Bobergs kommunalfullmäktige beslöt vid sammanträde på måndagen att anslå 4 400 kr i tilläggsanslag till höstterminens lekskoleverksamhet. Av pengarna går 1 200 kr till lekskolan i Normlösa, 1 400 kr till Ask och 1 600 kr till lekskoleverksamheten i Fornåsa—Lönsås. Anslagen avser att utöka lekskoleverksamheten från hösten 1970.

Mossgatans vägsamfällighet, Narveryd, får 728 kr i bidrag, vilket utgör stipulerade 10 procent sammanlagda kostnader för Mossgatans iordningställande. Biblioteksstyrelsen får ett tilläggsanslag på 1 500 kr. Anslaget anses motiverat med anledning av den ökade utlåningen inom Bobergs kommun. Idrottsplatserna i Österstad och Vallerstad skall färdigställas enligt ritningar om arbetena faller under anslag ur fonden för idrottens främjande och kommunen förbinder sig också att under tio år stå för underhållet av idrottsplatserna ifråga. 750 kr anslås till vardera lekplatserna i Fornåsa och Österstad öfr inköp av lekredskap. Fornåsa vägförening hade begär 2 000 kr för ändamålet och Österstads vägförening 1 000 kr. Fru Barbro Gustafssons yrkande att den förra skulle få 1 500 kr och den senare 1 000 kr avslogs. Någon ansökan från Älvan hade inte inkommit. Fornåsa Trafikhalls innehavare Per-Inge Lundberg får 3 000 kr för godsmottagning.

Årsredovisningarna från fonder, budgetredovisning från kommunen och stiftelsen Bobergshus lades med godkännande till handlingarna. Ny tjänstemannastadga och nytt normalpensionsreglemente antogs.

Boberg

Midsommarfirandet i Fornåsa, arrangerat av kyrkoherdefamiljen Brunius, hölls traditionsenligt på Västra Fornås gårds plan nedanför kyrkan. För dragspelsmusiken svarade kantor Kerstin Andersson, Lönsås, och lekledare var lantbrukare Gustaf Andersson, Varv. Efter dans kring midsommarstången och tävlingslekar tågade man med musik i täten till prästgårdens trädgård där kaffe och saft serverades. Även här underhöll kantor Andersson med musik.

BOREN

Familjerally. Logen 5505 Klockrike av IOGT hade på söndagen anordnat familjerally i vilket även en naturstig var inlagd. I familjerallyt vilket startade vid Klockrikegården deltog ett tiotal bilar. Banan gick på smala slingrande vägar i vacker natur, över Ljung, Sibborp, Borggård, Hällestad, Ljusfallshammar, Lämneå till Ansebo där ett etappmål var förlagt. Efter en stunds uppehåll för naturstig, i vilken ett 25-tal personer deltog, och tillfälle att förtära medhavd matsäck fortsatte sedan banan Prästköpsvägen över Hilstermon till slutmålet vid Sjöbacka där ett manöverprov avslutade rallyt. Under färden fanns även fina badmöjligheter för dem som ville ta ett dopp. Prislistan är hemlighållen tills i samband med prisutdelningen. Datum för denna är ännu ej bestämd. Klart är dock att i naturstigen kommer ett nytt vandringspris att sättas upp då tidigare erövrades för alltid i samband med fjolårets rally och naturstig. Ansvariga för årets rally var Sören Andersson, Tore Eriksson och Ingemar Jansson.

Uppvaktningar

All ev. uppvaktning

på vår gemensamma födelsedag undanbedes vänligt.

Edith och Henning Fälth
Kulla

Döde

Min älskade Maka,
vår kära Mor,
Mormor och Farmor

Tekla Andersson

* 27/1 1887

har i dag efter ett långt och tåligt buret lidande stilla insomnat i tron på sin Frälsare. Djup är saknaden, men ljust och tacksamt skall minnet bevaras av oss, övrig släkt och vänner samt Fornåsa Betelförsamling

Eriksberg och Vileborg, Fornåsa, den 12/6 1970

CARL

Helmer och Alice

Greta och Einar

Svea och Harald

Bertil

Iris och Ivar

Gertrud och Hans

Rodney och Kerstin

Barnbarnen

Barnbarnsbarnen

Nu har Mamma gått förut
Till sitt rätta hem
Vilar efter stridens slut
Uti himmelen
Varje tår där torkas av
Sorg och nöd har flytt
Aldrig skall hon lida mer
Allt har blivit nytt.

Jordfästningen äger rum torsdagen den 18/6 kl. 15.30 i Fornåsa kyrka. Efter akten inbjudes till minnesstund i Bygdegården. Istället för blommor tänk på Helgelseförbundets yttre mission

— På torsdagen jordfästes i Fornåsa kyrka fru Tekla Andersson, Fornåsa. Under samlingen spelade kantor Stig Karlsson på orgel Wer mir der lieben Gott av Bach. Därefter sjöng kommunalingenjör David Strand Jag har hört om en stad. Officiant var pastor Helge Andersson, som talade över Ps 23. Efter jordfästningen sjöng hr Strand Det enda jag vet. Till sist spelades på orgel Kyrie av Couperin. Blommor märktes från Betelförsamlingen Fornåsa.

12/6

Boberg

Bobergs hushållsnämnder har anordnat en tvådagars studieresa till Kalmar och Öland. 50 personer hade samlats i Fornåsa där resan startade på onsdagsmorgonen. Första studiebesöket var Gabriel-Verken vid Timmernabben där man studerade keramiktillverkningen. På eftermiddagen kom man till Kalmar, där slottet besågs, en rundtur företogs i gamla stan och hemslöjden besöktes. Man fortsatte sedan till Öland och övernattade i Färjestaden. Torsdagen ägnades åt studiebesök på Öland, där man såg Borgholms slottsruin, Gärdslösa kyrka, Himmelsberga hembygdsgård, Gråbergs fornborg samt Capellagården. Därefter ställdes färden hemåt igen. Innan man skildes åt efter en mycket uppskattad och trevlig färd avtackades de ansvariga för resan.

Fornåsa kyrkokör har haft sin traditionella familjeutflykt. Ett 30-tal deltog i utfärden, som företogs med egna bilar. Först besöktes Lofta kyrka, där kören medverkade i högmässan med sång. Kyrkoherde Nils Johansson berättade om kyrkan. Färden fortsattes sedan till Källviksbrunn i Loftahammar, där middag INTOGS. Efter rundvandring i Källviksbrunn gick resan vidare över Uknadalen till Atvidaberg, där kaffesamkväm avslutade. Färdledare var kantor Sven Carlsvärd.

29/6

Boberg

Fornåsalägret, där ett 50-tal ungdomar deltagit, avslutades på lördagen och söndagen. Under lördagen hölls först bibelstudium av pastor Helge Andersson och därefter ägnade sig deltagarna åt en stunds bad och orienteringstävling. På kvällen hölls ett offentligt möte med pastorerna Helge Andersson, Fornåsa, Håkan Karlsson, Grebo, och missionär Anna Axelsson, Borensberg, som medverkande. Dessutom svarade Det gröna bandet med Erland Eriksson som ledare för en uppskattad underhållning. Lägerungdomarna medverkade även i en gemensam allsång. På söndagen hölls avslutningen med ovannämnda pastorer och sångare som medverkande. Lägerledare har varit pastor Helge Andersson som vid avslutningen tackade ungdomarna för den goda disciplin och stämning som rått de sex dagar lägret pågått.

Svenska lantarbetareförbundet, avdelning 31, Fornåsa, har hållit extra möte i Lönsåsgården under ledning av ordföranden Holger Andersson. På mötet beslöts att anställa ett regionalt skyddsombud för Klockrike och Boberg. Dessutom föreslogs ordföranden Holger Andersson att fungera **som ombud vid kommande avtalskonferens.**

2/7

Boberg

Skeppsås—Vallerstad CKF har hållit möte hos fru Margit Andersson, Vallerstad. Fru Gertrud Andersson refererade från förbundsstämman i Östersund och talade om några aktuella motioner.

Stiftelsen Fornåsa församlingshem har haft årsmöte i Rosentorp. Sammankomsten inleddes med en andaktsstund av ordföranden kyrkoherde Frithiof Brunius. Inkomsterna under året har varit 732 kr och behållningen var 12 588 kr. Man beslöt bekosta inköp av två ljusstakar för altaret i Fornåsa kyrka. Samtliga avgående styrelseledamöter omvaldes.

Lyxkryssare stridsäpple i invecklad fejd

22/5 70

Spelkungen Egon Franzéns lyxkryssare — värderad till 100 000 kronor togs på torsdagen i beslag av Motalapolisen efter anmälan från ombudet för en tyghantverkare i Boden, som skulle vara båtens ägare. Beslaget hävdes dock på fredagsmiddagen av åklagaren sedan polismyndigheten i Motala fått ta del av handlingar som översänts från åklagarmyndigheten i Boden. Enligt dessa och enligt Egon Franzéns egen utsago — polisen var i kontakt med honom under fredagen — finns det inget som motsäger uppgifterna att hr Franzén är båtens rätte ägare.

Det var efter anmälan från ombudet för tyghantverkaren i Boden som båten förklarades beslagtagen på torsdagen.

Orsaken till allt trasslet med båten är gammal oenighet mellan Franzén och tyghantverkaren. Denne sålde nämligen kryssaren till Franzén på avbetalning, efter att vid ett tidigare tillfälle själv ha köpt den av spelkungen.

På torsdagen kom tyghantverkarens ombud, en Eskilstunabo i 25-årsåldern, till Motala för att bevaka sin uppdragsgivares intressen. Han gick ombord men retirerade efter några timmar, då tre av Franzéns anställda kom ombord för att göra en semesterkryssning. De hade fått sin arbetsgivares tillstånd att låna båten.

I det läget gick Eskilstunabon till polisen och anmälde Egon Franzén för egenmäktigt förfarande, eftersom han låtit sin personal använda båten, som han uppgav tillhörde bodensaren.

Efter fredagens samtal med Franzén och sedan polisen tagit del av de handlingar som översänts från åklagarmyndigheten i Boden, beslöt man dock häva beslaget och anser affären i detta avsnitt som avskriven. Men striden går förmodligen vidare. Handlingarna från Boden styrker dock Franzéns uppgifter. Det rör sig om köpekontrakt bl a och enligt dessa är Egon Franzén båtens ägare.

Sex mil naturvård. Husby-ringen, en sexmila natur- och kulturvårdsled i Hedemora, invigdes på fredagen av landshövding Gösta Elfving. — Vi har här ett prov på 70-talets hembygdsvård när den är som bäst, sade landshövdingen bl a och berättade att en utbyggnad av turistleden redan är planerad.

BOBERG

ASKA BOBERGS SPARBANKS HUVUDMÄN

kallas härmed till

EXTRA SAMMANTRÄDE

fredagen den 26 juni 1970 kl. 19.00 å Restaurang Vättern Motala

Ärenden:

1) Konfirmering av beslut att genom fusion bilda sparbanken Östergötland
2) Besluta om att återbetala sparbankens garantifond

Motala den 18/6 1970

Styrelsen

1-7-70

Ingenjör Roger Andersson, Borensberg, och affärsbiträdet Birgitta Möller, Älvan — Foto: Dacke

Kommunalfullmäktige i Boberg kunde konstatera gott bokslut

23-6-70 NT

Kommunalfullmäktige i Bobergs kommun hade vid måndagskvällens sammanträde bl.a. att behandla budgetredovisningen för kommunen för 1969. För bokslutet har tidigare redogjorts. Det konstaterades att kommunens räkenskaper ytterligare stabiliserats och att likviditeten är mycket god. I enlighet med revisorernas förslag beviljades ansvarsfrihet för samtliga kommunens styrelser och nämnder. Kommunalnämndsordf. Carl-Gustav Pantzar kommenterade bokslutet och pekade bl.a. på att socialvårdskostnaderna stigit väsentligt, men var en lika erforderlig som god investering.

Mossgatans Vägsamfällighet, Narveryd, Skänninge, hade hos kommunen ansökt om ett kommunalt bidrag av 728 kr för de kostnader som åsamkats för iordningsställande av Mossgatan. Detta belopp var lika med 10 procent av de sammanlagda kostnaderna som uppgick till 7.283 kr. Fullmäktige beslöt bevilja begärt bidrag.

Beslöts bevilja biblioteksstyrelsen tilläggsanslag på 1.500 kr på grund av den ökade utlåningen av böcker inom Bobergs kommun.

Budgetredovisning och revisionsberättelse för Stiftelsen Bobergshus förelåg och godkändes av fullmäktige som fastställde balansräkningen och som även beviljade ansvarsfrihet. Efter den hyreshöjning som gjordes i höstas är inte någon ny hyreshöjning aktuell.

LEKSKOLEANSLAG

Fullmäktige beslöt med upphävande av tjänstemannastadga TST 1966 med verkan fr.o.m. den 1 jan. 1970 antaga ny tjänstemannastadga och att paragraf 4 mom. 4 i stadgan skall ha följande lydelse: Myndigheten äger efter lönenämndens hörande besluta att heltidsanställning utbytes mot deltidsanställningar eller tvärtom varvid sådant beslut skall anmälas till lönenämnden samt att paragraf 12 skall ha följande lydelse: Frågor rörande innehav av bisyssla prövas av lönenämnden. Över anmälningar av bisysslor skall myndigheten föra förteckning.

Beslöts antagande av normalpensionsreglemente.

Den av fullmäktige i Bobergs kommun tillsatta utredningskommittén för lekskolorna inom kommunen hade avlämnat protokoll vartill fogats barnavårdsnämndens och utredningskommitténs förslag att tilläggsanslag för höstterminens verksamhet vid de tre lekskolorna ges enligt följande: Normlösa 1.200 kr; Ask 1.600 och Fornåsa—Lönsås 1.600 kr. Fullmäktige beslöt anvisa erforderligt belopp 4.400 kr till utökande av lekskoleverksamheten hösten 1970.

LEKPLATSANSLAG

Österstads Vägförening hade ansökt om anslag till inköp av lekredskap för lekplatsen i Österstad på 2.000 kr. Fornåsa Vägförening hade ansökt om ett anslag av 1.000 kr för inköp av lekredskap och reparation av lekplatsen i Fornåsa. Kommunalnämnden hade föreslagit att anslå 750 kr till Österstads Vägförening och 750 kr till Fornåsa Vägförening för inköp av materiel till lekplatserna i Österstad och Fornåsa och detta blev även fullmäktiges beslut. Fru Barbro Gustafsson framhöll att det behövde vara riktiga och barnvänliga grejor och yrkade på 1.500 kr till Österstad och 1.000 kr till Fornåsa, men detta vann ej fullmäktiges gehör.

FÖRBINDELSE

Man hade att behandla frågan om kommunens förbindelse beträffande idrottsplatser. Det beslöts att för den händelse att för arbeten på idrottsplatserna i Österstad och Vallerstad erhålles anslag ur fonden för idrottens främjande, förbinder sig Bobergs kommun genom att färdigställa ifrågavarande arbeten i sådan omfattning enligt godkända ritningar och kostnadsberäkningar, att densamma kommer till avsedd nytta. Vidare beslöts att Bobergs kommun förbinder sig att för en tid av minst 10 år ansvara för underhållet av de anläggningar som finnes i Vallerstad och Österstad för vilka anslag sökes ur fonden för idrottens främjande.

Godkändes upprättat avtal med Fornåsa Trafikhall, innehavare hr Per-Inge Lundberg, för handhavande av godsmottagningen för en årlig avgift av 3.000 kr.

Fullmäktiges ordf. Hugo Hall avslutade sammanträdet med att tillönska trevlig sommarsemester.

-kvist.

Kungörelse

Bobergs kommun har hos Statens Naturvårdsverk ansökt om undantag från skyldighet att söka tillstånd hos koncessionsnämnden för miljöskydd i fråga om utsläpp av avloppsvatten från Fornåsa samhälle, Bobergs kommun, Östergötlands län (dispensärende nr 3676—82—70—0504).

Kommunen har i ansökan anfört bl a följande: Avloppsvattnet från samhället behandlas för närvarande i en emscherbrunn på fastigheten Hycklinge Mellangård 4:7 varefter det utsäppes i ett dike, som efter ca 6 km mynnar i Svartån. Kommunen avser nu att bygga ut reningsanläggningen för biologisk och kemisk rening av avloppsvattnet. Det utbyggda reningsverket kommer att förläggas på avstyckning från fastigheten Hycklinge Mellangård 4:3. Anläggningen skall dimensioneras för ca 700 personer och reningseffekten beräknas till 90 procent med avseende på reduktion av såväl biokemisk syreförbrukning som fosfor. Efter erfoderlig kloering skall det renade avloppsvattnet utsläppas i den nu använda recipienten.

Den som vill yttra sig i anledning av kommunens ansökan bör göra detta i skriftlig inlaga till statens naturvårdsverk, adress Fack, 171 20 Solna 1 (tfn 08/98 18 00), senast den 13 juli 1970.

Vid skriftväxling i ärendet åberopas ovan angivet diarienummer.

Solna den 23 juni 1970.

För Statens Naturvårdsverk

Erik Pontén

Östergötlands hemslöjdsförening bjuder ett 40-procentigt ackord

Under förutsättning att vissa förmånsberättigade fordringsägare helt avstår medan vissa andra av dem avstår från förmånsrätten erbjuder Östergötlands läns hemslöjdsförening ett 40-procentigt ackord. Föreningens styrelse förutsätter att cirka 126.000 kr tillföres föreningen utifrån. Mot denna bakgrund får man se landstingets förvaltningsutskotts beslut om ett anslag på 100 000 kr till hemslöjden.

Av de överläggningar som hållits med vissa fordringsägare, varav en del förmånstagare, har framgått att erbjudandet om ett ackord på 40 procent mottas positivt. Bland annat har direktör Sven Ävall i Ackordscentralen, Stockholm, som för en tid sedan gjorde en häftig attack mot hemslöjdsföreningens styrelse, retirerat från de då angivna ståndpunkterna. Han säger sig nu vara för de fordringsägare Ackordscentralen företräder, vilja stödja ackordserbjudandet.

På uppdrag av föreningens arbetsma betraktelsesätt måste tillämpas vid försäljning av lagret under ett ackord, främst beroende på att personalen har uppsagts och ingen anställd finnes efter 15 juli i år.

Dessa skäl kräver att vissa förmånsberättigade fordringsägare vid ett ackord helt avstår från sina fordringar; att vissa av dessa avstår från förmånsrätten för sina fordringar samt att medel till ett ackord tillföres föreningen utifrån.

Arbetsutskottet har kommit fram

Kronan får för A-skatt, ATP-avgifter och moms 40 procent eller 102 000 kr.

Inget negativt

Det bör i detta sammanhang observeras att en sådan uppgörelse med kronan får icke negativa följdriktningar för de anställda, då det gäller ATP-underlag eller skatter etc.

De oprioriterade fordringsägarnas sammanlagda fordran uppgår till 349 kr. Enligt förslaget skulle tliga fordringar under 250 kr likeras helt. Det rör sig om 2 851 kr. iga får 40 procent i utdelning. mmanlagt skulle till denna kate- fordringsägare kunna utbetalas 000 kr.

Utbetalningar

öreningens arbetsutskott hävdar ett 40-procentigt ackord är myc- förmånligt för de oprioriterade iringsägarna. Vid en konkurs kan icke påräkna någon utdelning.

örhandlingarna med landsting, nan med flera kan icke formellt föras förrän samtliga fordrings- e har lämnat sitt bifall till ac- isförslaget. Under förutsättning inga oförutsedda hinder dyker räknar man med att ackords- lningarna skall kunna fullgöras er oktober. Svaren på förslaget vara föreningen tillhanda se- 1 juli.

reningens styrelse sammanträder på tisdag för att diskutera förslaget. Bl a gäller det frågan i vad försäljningsverksamheten kan sättas efter den 15 juli. Landsti har nämligen i samband med sitt slag utfäst sig att svara för lönekostnader.

Hemslöjdsförening nedlägges

Norbergs hemslöjdsförening, som är en av Västmanlands läns två hemslöjdsorganisationer, har i dagarna meddelat att den nedlägger verksamheten. Beslutet har moviterats med att föreningens ekonomiska verksamhet går med stora förluster.

EO

Alla hemslöjdsbutikerna i Östergötland stängda

16-2-70

Nu står hemslöjdsbutikerna i Östergötland tomma. Huvudbutiken i Linköping stängdes lördags. I tre dagar har man inventerat och de varor som ännu finns kvar är gömda bakom gråpapper. Efter den 10 augusti kommer dock två damer att finnas i affären. De skall ta emot beställningar per telefon och i den mån det är möjligt leverera det kunderna önskar. Någon nyproduktion blir det givetvis inte fråga om.

— Hur det blir i framtiden vet vi ännu inget om, säger direktör Sune Ericson. Det är landstinget som skall ta ställning till frågan. Deras utredning kommer att läggas fram i oktober—november.

Av de 23 anställda är det, förutom de två damer som skall vara kvar tills vidare, endast fyra som fått nya anställningar.

— Personalen är givetvis oroad. Vi har varit i kontakt med länsarbetsnämnden. De anställningar som erbjudits därifrån har dock inte varit av sådan karaktär att någon av de här friställda har varit villig att acceptera dem, säger direktör Ericson. Det har rört sig om snabbkassörskejobb o dyl. Många av de friställda har passerat 50-årsstrecket och är därför arbetsmarknadsmässigt sett i en ogynnsam ålder.

(Forts. sid. 6 ALLA)

k.

da alternativet är konkurs. Tillarna skulle i den situationen st täcka löner, semesterersättar, SPP-avgifter samt pensionstelse och en del av lån och r, som tagits mot företagsinning. Samtliga dessa fordringar förmånsberättigade vid en kon-

Svårsålt

betsutskottet har tagit hänsyn tt större delen av lagret består rårsålda textilier och vävgarner. r vilka måste säljas ut till krafreducerade priser under en beiad tid. Man tillägger att sam-

försäljning som pågår fram till 15 juli har upptagits till 90 000 kr. Det är känt att utförsäljningen gått mycket bra. För närvarande torde intäkterna från den ligga vid drygt 100 000 kr. De insamlade medel, som står till förfogande uppgår till 159 000 kr. För att täcka ackordet och avvecklingen skulle sålunda behövas ytterligare drygt 126 000 kr, ett förhållande som har motiverat landstingets anslag.

Ackordet innebär att förmånstagare, som får full ersättning, är anställd personal för innestående löner, semesterersättningar, pensionsutfästelser etc med sammanlagt 235 000 kr.

ıde

14-åring

inkta för att ha våldtagit en 14-häktade vid Motala rådhusrätt. erade risken för flyktförsök,

Saco-utredning:

Alla . . .

(Forts. från sid. 3)

— Vi har fått en lista omfattande tolv friställda som önskar arbete. Hur resten av de 23 har ordnat det för sig, vet vi inte, säger förste inspektör Hans Kransberg, länsarbetsnämnden. Det är ju semestertid nu. Kanske många avvaktar och ser framtiden an.

— Jag kan inte avgöra om det blir svårt eller lätt att skaffa anställningar åt hemslöjdens personal. Det rör sig ju om människor med yrkeskunskap som borde vara attraktiv för arbetsmarknaden. Men sedan har ju både arbetsgivare och arbetstagare önskemål som man måste ta hänsyn till.

Enligt uppgift från länsarbetsnämnden är en anställd klar för en utbildningskurs, medan omskolning diskuteras med ytterligare två. På hemslöjden uppger man dock att den som skulle ha gått utbildningskursen fått besked om att hon var för kvalificerad.

löne

nterr

nader jämi
en undersö
ublicerats i
en postilj
and, Västty
adjunkter
Endast 1 U
sor och en
sta i Sveri
erna om-
triarbeta-
m, folk-
ekreterar-
ktör. Lö-
ärt mel-
rna mel-

man de olika yrkesgrupperna sjunker dock överlag när man övergår från brutto- till nettojämförelser.

Men avstånden krymper inte likformigt i alla länder, säger Saco-utredningen. I Sverige, Finland, Holland, men även ibland i Frankrike är minskningen större än i övriga länder. I USA och Västtyskland, där lönespännvidden brutto räknat är relativt liten, är den direkta skattens inverkan på inkomstskillnaderna betydligt mindre. Saco:s undersökning visar att skillnaden mellan exempelvis adjunkten och industriarbetaren i Sverige sjunker med 19 procent vid övergången från brutto till nettolön

Hemslöjds-VD kräver utmätning hos Hemslöjden i Östergötland

I slutet av augusti räknar man inom Östergötlands läns hemslöjdsförening med att ha slutfört förhandlingarna med de oprioriterade fordringsägarna om det erbjudna 40-procentiga ackordet. För dagen är klart att samtliga varuleverantörer och med dem jämställda, med undantag för Kristianstads läns hemslöjdsförening, antar ackordet. Skåneorganisationen, som har en fordran på cirka 7 000 kr för varuleveranser, har genom myndigheterna begärt utmätning för att få sin betalning.

Denna begäran har inte varit utan förvecklingar. Därvid har det bl a framgått att det föreligger delade meningar inom Skåneorganisationens styrelse i utmätningsfrågan. Några ledamöter i styrelsen har meddelat, att de önskat återkalla utmätningsbeslutet. Föreningens verkställande direktör har däremot motsatt sig en sådan åtgärd.

På grund av semestrar har styrelsen i Kristianstad inte kunnat sammanträda för att slutligt knäcka frågan. Under tiden har det skett ett par framflyttningar av fastställda utmätningsdagar. Kristianstads länsförenings styrelseordförande återkommer emellertid från semester omkring 22 augusti och då räknar man med att styrelsen skall ge besked om den antar ackordet eller vidhåller utmätningen.

Om Skåneorganisationen vidhåller sistnämnda linje, så skulle det sensationella inträffa, att en systerorganisation åstadkommer, att östgötaföreningen trots allt tvingas begära sig i konkurs. Enligt vad ÖC erfarit räknar man inte med en sådan utgång utan förutsätter att ackordet skall antas.

Ljusare utsikter

I övrigt har utsikterna för att föra ackordserbjudandet i hamn väsentligt ljusnat. Främst beroende på den utförsäljning, som föreningen genomförde under tiden 1 juni—15 juli. I den skrivelse, som tillställdes fordringsägarna den 17 juni, budgeterade föreningens ledning att utförsäljningen skulle ge ca 90 000 kr under tiden 10 juni—15 juli. Det verkliga resultatet blev att aktionen inbringade 330 000 kr.

Bättre än förutsatt

Om övriga förutsättningar i ackordserbjudandet infrias, innebär det mycket goda utförsäljningsresultatet, att föreningen med sina fondtillgångar samt övrigt inflytande kapital praktiskt taget helt kan finansiera en 40-procentig utdelning till de oprioriterade fordringsägarna; under förutsättning att borgenärerna på föreningens lån, det vill säga Östergötlands landsting, kommerskollegium samt länets företagareförening, inlöser dessa krediter. Dessutom innebär det att staten medger avskrivning av skattefordringar etc.

Under dessa förutsättningar behövar hemslöjdsföreningen inte utnyttja mer än en liten del av det anslag på 100 000 kr, som landstinget har ställt till förfogande.

Genomföres ackordet på skisserat sätt kan givetvis hemslöjdsföreningens styrelse med tillfredsställelse konstatera, att de insatser som gjorts i krisskedet givit bättre resultat, än vad som tidigare kunde förutsättas.

Den utredningskommitté, som landstinget tillsatt med uppgift att utreda hemslöjdsverksamhetens framtida målsättning och organisation i länet, har inlett sitt arbete. Bland annat har man skaffat materiel, som ger underlag för realdiskussion om den framtida verksamhetens utformning och om landstingets framtida engagemang. Man räknar med att utredningen inte kommer att vara slutförd vid en sådan tidpunkt, att hösttinget kan föreläggas någon redogörelse för de resultat man kommer fram till.

Hösttinget får därför nöja sig med att anvisa ett anslag, som ställes till förvaltningsutskottets förfogande. Först när utredningen är klar kan man räkna med att dessa medel utnyttjas på sätt som blir föremål för särskilda överväganden.

Inom utredningen ingår uppgiften att undersöka förutsättningarna att inte bara normalisera relationerna mellan Östergötlands läns hemslöjdsförening och föreningen Svenska spetsar utan dessutom pröva frågan om en rationell samordning.

Om det finns förutsättningar att komma fram till en lösning, som ömsesidigt kan accepteras, är ännu för tidigt att förutse. Någon gång under hösten torde utredningskommittén ta kontakt med företrädare för de båda organisationerna. Då kommer det att bli klarlagt under vilket klimat dessa diskussioner kan föras.

Hemslöjden i Kristianstad godtog ackordserbjudandet

Kristianstads läns hemslöjdsförening har på tisdagen skriftligt bekräftat att den accepterar ackordserbjudandet från Östergötlands läns hemslöjdsförening. Därmed är det möjligt för oss att vidta övriga planerade åtgärder för att genomföra ackordsförfarandet, säger advokat C G Ljungmark. I första hand skall föreningen göra en hemställan till länsstyrelsen om att staten skall avskriva sina fordringar för icke inbetalda skatter samt för uteblivna ATP-avgifter. Vidare skall föreningen hemställa hos kommerskollegium om att det icke skall föra någon regresstalan för den borgen kollegiet iklätt sig för ett av hemslöjdsföreningens lån.

Så snart besluten, som vi har anledning hoppas skall bli positiva, är oss tillhanda skall det vara möjligt börja göra utbetalningar enligt ackordsplanen, säger advokat Ljungmark.

Kristianstads läns hemslöjdsförening var den sista av de oprioriterade fordringsägarna, som godkände ackordserbjudandet, säger advokat Ljungmark. Som bekant vägrade föreningen i ett tidigare skede godta ackordet. Föreningen hade genom domstolsutslag fått möjlighet att genom kronofogdemyndigheten få utmätning hos östgötaföreningen för sin fordran.

Denna utmätning inhiberades i ett par omgångar men inte förrän helt nyligen återtog Kristianstadsläns-organisationen sin begäran om utmätning. På tisdagen kom slutligen det skriftliga beskedet att man godkände ackordserbjudandet.

Inom hemslöjdsföreningens i Kristianstads län styrelse var det tidigare delade meningar om hur organisationen skulle agera. Det interna avgörandet slutade emellertid med att man enades om att godta ackordet.

man får över så här strax före semestern. Värdefullt är det också för företaget. Förbättringar vill man gärna att produktionen skall vederfaras. Inte minst är det lyckat eftersom

000 kronor är Ove Stefansson, stallare och instruktör i plåtverket, och Benny Nibelius, kontrollant i plåtverket. John Kvarnström får 3 350 kronor. Han är provare i radiatorverkstaden.

HENNES REA

Därmed bifölls distriktsåklagare Gunnar Tryggs yrkande, som även inklu

ÖVNING VAR ORSAK TILL STOR BRAND

25-6-70

Värden för mellan 50.000—100.000 kronor gick till spillo vid en våldsam ladugårdsbrand på onsdagskvällen vid Tegneby Norrgård i Älvestad. Hela ladugården, tillhörig lantbrukare Rune Lilja, brann på någon knapp timma ner till grunden. 44 gödtuppar, en personbil, foderförråd samt redskap blev lågornas rov. Branden uppstod sedan gnistor från en brandövning med Norra Valkesbo brandkår, ca 300 meter från ladugården, antänt Norrgårdens spåntak!

Branden upptäcktes vid 19-tiden av en granne till lantbrukare Lilja. Denne stod vid tillfället tillsammans med sin hustru och tittade på den brandövning med Norra Valkebo brandkår som hölls några hundra meter från ladugården. Gnistor från den fördes med vinden över och antände även gården intill! Idag är fru Eva Lilja bitter:

— Man vill gråta åt alltihop, säger hon. Tänka sig att brandkårer får bära sig åt så här...

Inom loppet av några minuter hade det snustorra spåntaket helt övertänts. Norra Valkebo brandkår, som vid övningstillfället befunnit sig på andra sidan Svartån, fick för att ta sig fram till brandplatsen åka en lång omväg längs ån. Den liksom Fornåsa brandkår kunde inget göra för att förhindra att ladugården brann ner till grunden.

(Forts. på sid. 8)

Fatal övning

25/6 70

En ladugårdsbrand inträffade på onsdagen vid Tegneby Norrgård i Älvestad strax intill Svartån. Det var gnistbildning från en tidigare brandövning med Norra Valkebo brandkår som orsakade eldsvådan.

När den upptäcktes fick övningspersonalen avbryta övningen och fara en lång omväg längs Svartån för att komma till brandplatsen. Tillsammans med Fornåsa brandkår, som också kallats, kunde man dock konstatera, att ladugården, som var försedd med spåntak, redan brunnit ned och att endast ett gavelparti återstod.

I byggnaden förvarades en personbil, som totalförstördes. Inga maskiner eller djur fanns inne i ladugården.

Boberg

Fältvandring

Ett 50-tal personer deltog i den fältvandring som på tisdagen anordnats på Carlshofs egendom, Fornåsa. Ledare var agronom Torbjörn Lovang och arrangör lantbruksnämnden i samarbete med Bobergs södra hushållsgille. Med hjälp av bilar hann man bese grödorna på ca 500 tunnland.

Deltagarna noterade att skörden kan bli synnerligen god för flera av grödorna om nu också värmen kommer. Annars finns det stor risk för hög vattenhalt i sädeskornen med åtföljande höga torkningskostnader och lägre kvalitet. Vidare diskuterades växtföljd, förutsättningar för korn och vårvete samt möjligheten att utrota svinmålla i fodermärgkål med sprutning. Fältvandringen tog ca två timmar i anspråk i den fuktiga väderleken, där regnkläderna kom väl till pass. Det var 15 år sedan en liknande vandring förekom inom hushållsgillets område.

Boberg

Tredagarsutfärd. Fornåsa-Lönsås traditionella tredagars församlingsutfärd gick i år till Roslagen och Åland. Ett femtiotal resenärer med kyrkoherde Frithiof Brunius som färdledare deltog i resan, som startade på onsdagen. Färden gick först över Nyköping och Stockholm. Uppehåll gjordes bl a vid Tullgarns slott. I Norrtälje skedde övernattning, två nätter. Andra dagens mål var Åland. Färden gick från Kapellskär till Mariehamn, som besågs varefter man företog en kortare bussfärd på ön. Hemfärden tredje dagen gick över Uppsala och Strängnäs. Besök gjordes bl a i Gamla Uppsala. Deltagarnas tack till kyrkoherde Brunius framfördes av kyrkvärden Martin Andersson och till chaufför Harry Holgersson av kyrkoherden.

Övning var...

(Forts. från 1:a sid.)

Man fick inrikta sig på att rädda omkringliggande bebyggelse.

Av det brunna täcks endast en del av försäkringar. Hur man skall få ersättning för resten vet man idag inte.

— Men vi skall inte lida för brandkårens misstag, säger fru Eva Lilja. Och själva har vi inte råd att bygga upp ladugården på nytt.

— På onsdagen avled muraremästare Edvin Blomqvist, Fornåsa, Älvan. Han var född 1895 och har drivit egen rörelse. Närmast sörjande är barn och barnbarn samt en broder.

†

Vår käre Far,
Morfar och Farfar

Edvin Blomqvist

* 18/11 1895

har i dag stilla insomnat. Sörjd av oss, broder, övrig släkt och vänner.

Älvan den 8/7 1970.

Torsten och Aina
Thyra och Karl-Erik
Barnbarnen

Du bäddas i hembygdens soliga famn
Där inga bekymmer skall trycka
Det är hembygdens klockor som ringa
Och frid är den hälsning de bringa.

Jordfästningen äger rum i Fornåsa kyrka tisdagen den 14/7 kl. 14.00. De som önskar hedra den bortgångnes minne inbjudes efter jordfästningen till Fornåsa Café.

Meddelas endast på detta sätt.

Förlovade

Christer Tevell
Annhild Lundberg
Älvestad Lönsås
Weissenbach den 11/7 1970

Boberg

Skeppsås kyrka. Skeppsås församling har hos regeringen gjort framställning om att få ta upp ett 30-årigt amorteringslån på 80 000 kronor för att bestrida kostnaderna för verkställda och planerade ytterligare renoveringsåtgärder i kyrkan. Länsstyrelsen gör ingen erinran. Under 1969 har invändiga renoveringsarbete utförts till en kostnad av bortåt 100 000 kr. Som ytterligare nödvändiga arbeten återstår restaurering av kyrkans exteriör, och den delen har kostnadsberäknats till cirka 50 000 kr. Samtidigt anhåller församlingen om befrielse från den 25-procentiga investeringsavgiften för arbetena.

Förslag till nya skolåtgärder framlagt till Motala kommun

25-6-70

Skolstyrelsen i Motala har med anledning av kommunsammanläggningen nästa årsskifte till drätselkammaren framlagt förslag till åtgärder på skolans område bl a skolledarorganisationen. För skolorganisationen föreslås sex rektorsområden vid grundskolan, sex ordinarie rektorstjänster och lika många ordinarie studierektorstjänster vid grundskolan. Beträffande skolmåltidsverksamheten föreslås att tillagning av skolmåltider för Boberg och Godegård skall ske i Motala.

Enligt förslaget skall som skolchef stå en skoldirektör. Av de i dag i kommunblocket förefintliga fyra skolchefsbefattningarna kommer endast den ordinarie skoldirektörstjänsten att finnas kvar. De i Borensberg, Bobergs och Godegårds kommuner inrättade arvodestjänsterna som skolchef indras i samband med kommunsammanläggningen samtidigt som förordnandena för skolchefsbefattningarna i dessa tre landskommuner upphör att gälla.

I Borensbergs kommun finns dessutom f n inrättad en arvodestjänst som rektor med tjänstgöring på deltid avseende några deltidskurser vid yrkesskola. Denna arvodestjänst föreslås finnas kvar i Borensberg åtminstone under en övergångstid, så länge underlag för dessa eller andra deltidskurser finns på platsen.

17 tillsynslärare

Av de föreslagna sex rektorstjänsterna inom grundskolan avser fyra samtliga tre stadier och två låg- och mellanstadiet. Antalet tillsynslärare föreslås bli 17.

En gemensam skolenhet bestående av gymnasium, fackskola och yrkesskola jämte således vissa deltidskurser i Borensberg skall finnas. Ledare för denna verksamhet blir en rektor jämte en ovannämnd deltidsanställd rektor vid yrkesskolkurserna i Borensberg. Antalet studierektorer föreslås bli tre, varav två arvodesanställda.

Följande indelning föreslås av rektorsområdena vid grundskolan i Motala vidgade kommun (det uträknade poängtalet innebär att låg- och mellanstadiet får en poäng per klass, högstadiet 1,5 poäng): 1) Södra rektorsområdet omfattande Södra skolan, 39 p, 2) Zederslunds rektorsområde omfattande Zederslundsskolan, 43, 3) Skolgårda rektorsområde omfattande Skolgårda skola, 39 p, 4) Norra rektorsområdet med Norra skolan, Lyckornaskolan, Strandskolan och Östra skolan, 49 p, 5) Borensbergs rektorsområde med Bergvallaskolan, Hällaskolan, Klockrike och Karlsby, 38 p, 6) Charlottenborgs rektorsområde med Charlottenborgsskolan, Smedsby skola, Godegårds två skolor, dvs Nykyrka skola och Centralskolan, samt Bobergs skolor omfattande Norra skolenheten med Fornåsa, Lönsås, Ekebyborna, Österstad och Älvestad skolor, 49 poäng, totalt 257 poäng.

Yrkesundervisningen bör självfallet dock i princip vara centraliserad till Platenskolan — kommunblockets skolenhet med gymnasium, fackskola och yrkesskola, framhålles det i förslaget med tanke på den yrkesundervisning som anordnas under en övergångstid i Borensberg.

orationellt upplagd f n. Sålunda har Nykyrka skola med cirka 120 portioner per dag ett eget tillagningskök liksom Godegårds skola med 80 portioner per dag. En industri i Mantorp levererar färdiga skolmåltider till Bobergs skolor. Detta system innebär stora kostnader inte minst på transportsidan. Borensbergs kommun tillreder skolmåltiderna själv.

Det är därför motiverat att skolmaten till Godegårds och Bobergs skolor tillagas centralt i Motala och transporteras i kantiner och isoleringslådor till berörda skolor i dessa kommuner. Inga förändringar föreslås för Borensberg. Samtidigt med mattransporten kan följa intern post och AV-material.

579 kr i minskade kostnader

Kostnadsminskningen genom omorganisationen för Godegårdsskolorna, där endast servering under reducerad tid skall förekomma, blir 25 409 kr. I gengäld tillkommer kostnader för chaufför, driftskostnader för transportbil och utökning av personalen i Skolgårda centralkök, totalt 24 830 kr. De minskade kostnaderna för skolmåltiderna blir därför 579: 70 kr per år. Härtill kommer emellertid investeringskostnader för transportbil, kantiner m m på 18 000 kr.

Skolhälsovård utan förändringar

I Godegård och Boberg tjänstgör provinsialläkare som skolläkare och distriktssköterska som skolsköterska och i Borensberg finns inrättad en kombinerad tjänst som skolsköterska-skolkurator, medan provinsialläkaren tjänstgör som skolläkare. Denna skolhälsovård föreslås tills vidare fortsätta även läsåret 1970—71.

Två ordinarie tjänster som heltidsanställd kontorist på rektorsexpeditionerna vid grundskolan föreslås inrättade, därav en vid Norra rektorsområdet och en för Charlottenborgs rektorsområde.

För skolskjutsarna föreslås inga förändringar i den nuvarande organisationen utan de skjutsar som f n går mellan landsortsskolorna kan med fördel behållas.

Rationellare skolmåltidsverksamhet

Skolmåltidsverksamheten däremot anser förslagsställarna vara ytterst

fallsittning föregund opalt.

Boberg

16/270

Avloppsreningsverk. Länsstyrelsen har meddelat dispens för avloppsreningsverk på fastigheten Hycklinge Mellangård 4:9 i Fornåsa. Länsstyrelsen förklarar det förhållandet att byggnadsföretaget innebär tätbebyggelse inom område som inte ingår i stadsplan eller byggnadsplan inte utgöra hinder för byggnadsnämnden att meddela lov till byggnadsföretaget.

BOBERG

Fornåsa-BINGO

I BYGDEGÅRDEN torsdagen den 30 juli kl. 19.15

Vi spelar om 30 st. P-kort 150:—, 120:—, 70:—, 40:— (Domus)

4 Köttbrickor och 2 Kotlettbrickor

2×6+EXTRASPEL och SNABBIS

Vid bingo nr 4 utdelas extra P-kort à 100:— vid full bingo under 50 drag samt vid bingo nr 8 P-kort à 200:—.

Vid förlorad särdragning å full bingo utdelas presentkort à 25 kronor.

1:— per bricka. Vid köp av 10 brickor 1 gratisbricka. Vid köp av 15 st. 2 gratis.

Platsbest. per tel. 0141/701 21 onsdag kl. 17—19, speldagen kl. 12—17.30.

(Vi vore tacksamma om även Ni med bestämda platser ringer).

Vi hälsar alla hjärtligt välkomna!

FORNASA UNGDOMSSEKTION

Kungörelse

Såsom förut kungjorts, har S:t Lars-Hallen Aktiebolag, Linköping, försatts i konkurs vid rådhusrätten i Linköping på grund av en 21/5 1970 ingiven ansökan. Efter nämnda dag har hos Kungl. Patent- och registreringsverket registrerats, att bolagets firma skall vara Narella Aktiebolag och att dess styrelse numera har sitt säte i Stockholm. Då anledning finnes till antagande, att gäldenärens bo icke förslår till bestridande av konkurskostnaderna, handlägges konkursen jämlikt 185 § konkurslagen. Konkursen är alltjämt anhängig vid rådhusrätten i Linköping.

Linköpings rådhus 28/7 1970.

KONKURSDOMAREN

Postadress:
Box 365, 581 03 Linköping.

På bilden ses delegater från de olika småavdelningarna samt distriktsordförande Folke Loord. Fr. v. Folke Loord, Göran Nordén, Vadstena, Sveo Ollén, Motala, Bengt Karlsson, Aska, Sven Andersson, Boberg, samt Karl-Olov Andersson, Godegård.

2-8-70 NO

BOBERG

En bil stals på lördagen i Fornåsa. Det var en malmöbo som parkerat den i samhället. Motalapolisen som har hand om utredningen har ännu inga spår efter biltjuven.

VUXENSKOLAN inom Motalablocket

25-6-70 M+

I och med kommunsammanslagningar till större och funktionsdugligare kommunblock så följer också allting övrigt med i sammanslagningens tecken. På måndagskvällen var det dags för Studieförbundet Vuxenskolan i Vadstena och de övriga avdelningar som kommer att finnas inom det större kommunblocket att gå samman i en ny storavdelning. Det är sju mindre avdelningar som berörs och namnet på den nya storavdelningen kommer antagligen att bli Vadstena—Motala storavdelning av Studieförbundet Vuxenskolan.

Arbetsformerna för den nya storavdelningen kommer dock inte att förändras utan man kommer att bedriva undervisningen på de olika orterna likadant som tidigare.

De förändringar som kommer att ske är att resurserna kommer att bli större och man kommer bl. a. att anställa en heltidsanställd instruktör. Tidigare har man haft instruktör som har ambulerat på deltid mellan de olika småavdelningarna.

En administrativ styrelse kommer att väljas för den nya storavdelningen med en representant från varje småavdelning. En interimstyrelse finns tills den administrativa styrelsen börjar fungera. Dessutom kommer man att tillsätta ett studieråd.

Sammanlagt räknar man med att inom den nya storavdelningen kunna avverka 140-talet cirklar och det är avdelningen i Vadstena som idag svarar för den största andelen med hela 89 cirklar.

Under måndagskvällens sammanträde medverkade också distriktsordförande Folke Lord som redogjorde litet för hur den nya storavdelningen kommer att fungera.

4/8 70

BOBERG

Ekebyborna kyrka
Sönd. 11 Se Ask kyrka!

Ask kyrka
Sönd. 11.00 Brunius

Normlösa kyrka
Sönd. 9.30 Se Vallerstad kyrka!

Vallerstads kyrka
Sönd. 9.30 Torhed

Skeppsås kyrka
Sönd. 11.00 Torhed

Älvestads kyrka
Sönd. 11.00 Se Skeppsås kyrka!
Tisd. 14.00 Miss.syf. hos Britta Johansson, Ö. Helleberga.

FORNÅSA

Fornåsa-Tältet

(Vid Lekplan)

Lördag kl. 19.30 STARTMÖTE. Söndag kl. 10 GUDSTJÄNST i Betel. HHN. Månadsoffer. Kl. 19.30 Tältet, pastor Bertil Wik, H Andersson. Sångarna. Solosång. Tisdag, onsdag, torsdag kl. 19.30 Tältet. Samma kvällar BARNMÖTEN kl. 18.00, Wik, Andersson, sångarna. Varmt välkommen.

Betelförsamlingen

2-2-70

Rag

Det stod i CORRESPONDENTEN

1870. LINKÖPING. Arbetareföreningen i Linköping. För ett par veckor sedan berättade vi, att Herr Ridderstad blifvit vald till Föreningens ordförande. Då vi nu återkomma till Föreningens verksamhet, anse vi oss böra omnämna, att den nye ordföranden installerades den 19 Juni. Samma dag beslöts, att en festtillställning skulle anordnas till den 17 innev. Juli. (6.7)

Priset å blodiglar på Norrköpings apotek är under sista hälften af detta år 40 öre stycket och å Tjellmo apotek 37 öre stycket. (6.7)

LINKÖPING. Lifgrenadier-regementena uppbröto i går, kl. 8 f. m., från deras regementsmöte å campementsplatsen Malmen, och omkring kl. 10 tågade 3 kompanier af Andra lifgrenadier-reg:tet och något sednare 2 kompanier ur Första reg:tet, båda med klingande spel, genom staden. (6.7)

ÖSTERGÖTLAND.. Badgästernas antal vid S:t Ragnhilds brunn utgör nu 386. (6.7)

Observera! Rottingsflätning och korgreparationer verkställas af O. Vougt, Doktor Hvitfelts gård. (6.7)

1920. LÄNET OCH STIFTET. Programmet för hantverks- och industriutställningens öppnande är nu fastställt. Det blir korta tal av landshövding Trolle och rektor Vaernéus, musik av de båda livgrenadjärregementenas musikkårer, sång och flyguppvisning. (5.7)

Femte småländska hembygdsfesten har i söndags firats i Hultsfred under tillslutning av mellan 5,000 och 6,000 personer. (7.7)

SÖNDERJYLLANDS ÅTERFÖRENING. På fredag kommer, som förut meddelats, kung Christian att underteckna traktaten och på lördag f m sker konungens högtidliga intåg i Sönderjylland. (7.7)

STOCKHOLM SÖNDAG. Fröken Elsa Brändström och fru Anna Linder anlände med kontinentaltåget från Malmö på söndagsmorgonen. Mycket folk hade samlats på Centralen för att hälsade de långväga resenärerna välkomna. Utom general Brändström och de närmaste anhöriga hade bl a infunnit sig representanter för Röda Korset. (12.7)

* * *

Deltagandet i ett läger innefattar bl. a. att resa tält på ankomstdagen och här är just några i färd med detta, medan andra intresserade tittar på . . .

Årets Fornåsa-läger startat

Att vara på sommarläger har alltid intresserat barn och ungdom. Många sådana hålles följaktligen på olika platser denna årstid. Betelförsamlingen i Fornåsa har här en god tradition att försvara. Vid Betel i Kommorp har det hållits många läger under åren, till rik glädje och uppbyggelse för många.

På tisdagen startades årets Fornåsa-läger vid Kommorp i strålande solsken och i detta deltar ett 40-tal pojkar och flickor i åldern 9—13 år och de är från olika håll inom länet och även några från platser utanför länsgränsen.

Lägret pågår t.o.m. söndag och lägerchef är pastor Helge Andersson, Fornåsa, lägerintendent pastor Håkan Karlsson, Grebo, lägermissionär är Dag Palm, och under lördag—söndag medverkar Kongo-missionären Anna Axelsson, Borensberg.

Husmor för lekamliga bespisningen är fru Dagny Eriksson, Hycklinge, Fornåsa, med gott bistånd av medlemmar i församlingen. Porgrammet kommer bl.a. att innefatta bibelstudier, bibelorientering och missionsstudier.

Så kommer man på sedvanligt sätt att ägna sig åt bad och friluftsliv. Förutom enskilda samlingar blir det på lördag och söndag offentliga möten i lägrets tecken och till vilket man förväntar stor tillslutning.

Boberg

Tältmötesserie i Fornåsa. Betelförsamlingens årligen återkommande tältmöteskampanj pågår f n i Fornåsa med tältet rest vid lekplan i samhället. Under den första kampanjveckan predikar en av helgelseförbundets yngsta pastorer, Bertil Wik, som är stationerad i Djursdala fria församling. Den andra veckan kommer i Fornåsapastorn Sven Norberg med maka Astrid att predika i mötena. Församlingens pastor Helge Andersson, församlingens sångare och sånggrupp medverkade. Vid församlingsgudstjänsten på söndagen predikade pastor Wik.

BOBERG

UNG FÖRKUNNARE

Betelförsamlingens årligen återkommande tältmöteskampanj i Fornåsa pågår för närvarande med tältet rest vid lekplatsen i samhället. Serien tog sin början på lördagskvällen då det rymliga tältet var i det närmaste fullsatt. Under första veckan av kampanjen predikar en av Helgelseförbundets yngsta pastorer, nämligen Bertil Wik, som är stationerad i Ljusdala fria församling. Trots sin ungdom, något över 20 år, ligger auktoritet och pondus i hans förkunnelse. Wik är dessutom en mycket god sångare. Under nästkommande vecka medverkar före detta fornåsapastorn, Sven Norberg, med fru Astrid. Förutom nämnda talare deltar pastor Helge Andersson, församlingens sångare och ungdomsgruppen.

FORNÅSA

SEMESTERSTÄNGT
20/7—3/8
Cementgjuteri- o. Grustag
BRÖDERNA PETTERSON

BOBERG

TÄLTMÖTEN

hålles i GIDEON, GUNNARS HAGE vid Missionshuset, Normlösa, under tiden 14—19 juli.

Tisdag—lördag kl. 19.30
samt söndag kl. 14.30.

Kaffeservering under söndagsmötet. Medverkan av past. Stig Johansson, H. Högberg m. fl. och ett sångarteam från Viby, Närke.

— ALLA VÄLKOMNA —

BOBERG

Uppbyggelse- och missionshögtid
i Betania, Korskrog

Lördag 8 augusti kl. 19.30 Pastor Edvin Thörnrot, Hjo, Sundström, sångarna. Söndag 9 augusti kl. 10.00 Gudstjänst, Thörnrot, Lidehorn. Kl. 14.30 Missionshögtid, Thörnrot, Sundström m.fl. Sångare från Borensberg och Fornåsa. Servering. Missionsoffer. VÄLKOMNA!

7-8-70

Det stod i CORRESPONDENTEN

1870. Det fransk-tyska fälttåget är öppnadt med Saarbrückens intagande af fransmännen, hvarom vi meddelade telegramunderrättelser, såväl från Paris som Berlin, i gårdagens extrablad. Från Frankrike noterades, att striden varit "het", från Tyskland att segern var obetydlig, emedan Saarbrücken skulle ha blott varit besatt af några få kompanier. Uppgifterna synas icke riktigt öfverensstämma; men telegrammen äro äfven ganska ofullständiga. (6.8)

Stenkolspriset i Malmö har, enligt hvad från nämnda stad skrifves, under sednare dagarna stigit med 40 à 50 procent i följd af det utbrutna kriget och de förhöjda frakterna. Man hoppas dock att denna betydliga prisstegring icke skall blifva långvarig. (6.8)

Berlin. Kronprinsens af Preussen armé slog i går marskalken Mac Mahons corps vid Wörth (söder om Weissenburg) och återkastade dem mot Bitche. Fransmännens hela linje (Saarbrück återtogs. Striden het.) tillbakakastades och retirerar inåt landet. (Extrablad 8.8)

Paris. Paris är förklaradt i belägringstillstånd. (Extrablad 9.8)

1920. LÄNET OCH STIFTET. Amiral Lindmans föredrag i Mjölby nästa söndag kl. 1 e. m. hålles möjligen i logen Davids lokal. Ursprungligen var det meningen att föredragets skulle hållas å teatern, men som denna för närvarande är under reparation, måste man avstå härifrån. Ifall det blir vackert väder kommer föredraget med all sannolikhet att hållas i Gästisparken. (4.8)

Ett 40-tal lantbrukare från Skeningetrakten voro i går samlade i Stadshotellet i Skeninge för dryftande av frågan om en halmpappfabrik i Vadstena. Förhandlingarna leddes av direktör Lars Andersson i Bjälbo. (5.8)

Ett väldigt störtregn med åska drog i går över Kindabygden. (7.8)

Kvarlevorna av de åtta dödsoffren vid den hemska eldsvådan i Botorp begravdes i dag på Gladhammars kyrkogård under synnerligen högtidliga former och med stor tillslutning av församlingsbor med fl. (9.8)

* * *

1/8 70

Klarbär,

hallon, röda och svarta vinbär väl mogna, köpes och mottages till saftning och mustning. Även hårda krusbär mottages. Saft och juice samt sylt och gelé till fabrikspris ständigt på lager. Öppet dagligen kl. 7—17. Lördag kl. 8—12.

BRUNNEBY GÅRDS MUSTERI

Borensberg.

Tel. 0141/402 04, 402 78

7-8-70

75-årsfirande Motala segelklubb belönade nio av sina trotjänare

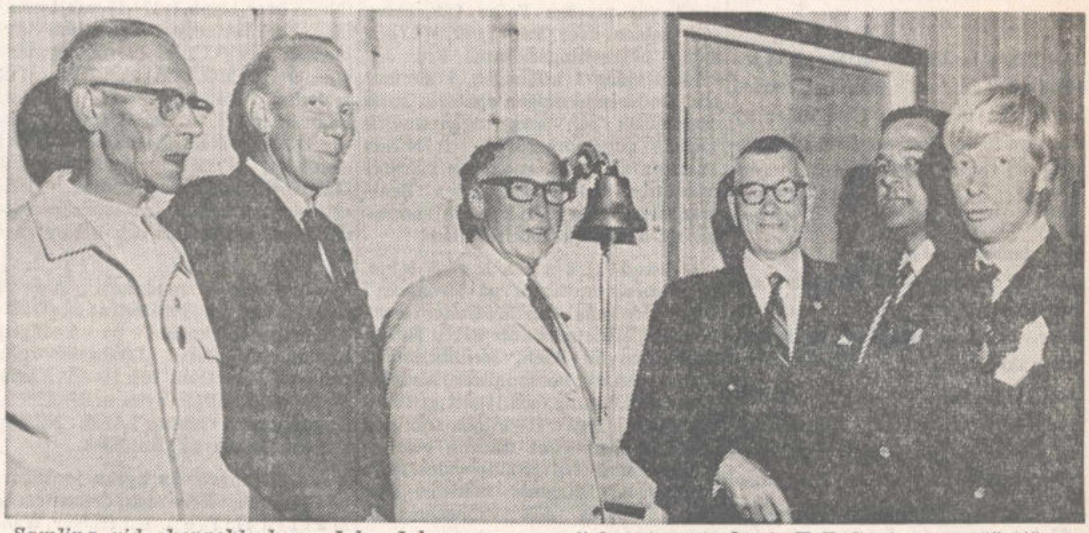

Samling vid skeppsklockan: John Johansson, som fick veteranteckenet, K-E Gustavsson, förtjänsttecknet i silver, ordföranden G A Gustavsson, Elof Lindstrand, veteranteckenet, samt Sven-Arne Wiking och Jan Nilsson, båda förtjänsttecknet i silver

När en sammanslutning för seglare jubilerar är vandringspris för kommande seglingar lämpliga gåvor. 75-årsjubilerande Motala segelklubb uppmärksammades också på lördagen med en mångfald "nyttiga" presenter. Klubben hyllade i sin tur veteraner inom segelsporten, vilka nedlagt ett betydelsefullt arbete. Fyra veterantecken, två förtjänsttecken i guld och tre förtjänsttecken i silver utdelades.

Jubileumsmiddagen avnjöts i klubbhuset i Råssnäs. Klubbmästaren Sven-Arne Wiking och ordföranden G A Gustavsson hälsade en fullsatt lokal välkommen. Förre stadsarkitekten Henry William föredrog en historik från starten 1895 till våra dagar. Borgmästare Nils von Oelreich höll ett anförande, där han speciellt uppehöll sig vid det skede av klubbens historia, då det gamla klubbhuset brann ned på Dynudden och de "svallvågor" som sedan uppstod då ett nytt klubbhus uppfördes på en helt annan plats, i Råssnäs.

Vandringsprispokaler fick den jubilerande föreningen motta från Vätterns seglarförbund genom K O Hornvall, Carlsborgs segelsällskap genom ordförande C J Axelsson och Gamla seglares vpr för kustkryssare genom Gustaf Petterssson. En standert hade sänts från Hjo SS. Två skeppslampor att pryda klubbhuset med överlämnades av Motala segelsällskaps ordförande Åke Holmberg. Segelsällskapet Vättern i Vadstena hyllade med en barometer genom ordföranden K G Lindholm och en barometer överlämnades även från MSK:s egen damklubb genom damsektionens ordförande, fru Britta Strand.

Av de nio som belönades var endast fem närvarande. Veteranteckenet, vilket tillfaller medlem som fyllt 50 år och som arbetat i 25 år för klubben, tilldelades Fred Johansson, Elof Lindstrand, John Johansson och Olle Lundberg. Förtjänsttecknet i guld för mångårigt arbete för segelsporten på Vättern tillföll Sune Lilja och Harald Pettersson och samma utmärkelse i silver mottog Jan Nilsson, Sven-Arne Wiking och Karl-Erik Gustavsson. Belöningarna utdelades av ordföranden G A Gustavsson.

Unikt dop i Boberg

22-7-70

Peter Unander-Scharin undfår dopet av kyrkoherde Isidor Ellborg efter syster Josephine, som t v ser på i mamma Annas armar

En mera ovanlig dopakt ägde rum på lördagen hos friherrinnan Märta Hermelin på Vålsberga utanför Borensberg. Tre syskon döptes samtidigt. Dopförrättare var förre kyrkoherden i Lönsås församling, Isidor Ellborg, numera pensionerad och bosatt i Linköping. Han har under sina 32 prästår i Lönsås vigt de döpta barnens mormor, gift Rosenblad, och döpt och vigt barnens mor, fru Anna Unander-Scharin, gift med exportchef Egil Unander, Scharin, San Francisco, USA. Kyrkoherde Ellborg gick i pension 1959.

Anledningen till att de tre syskonen Peter, Nicklas och Josephine Unander-Scharin, tio år, tre år respektive åtta månader, döptes samtidigt var att familjen Unander-Scharin inte varit i Sverige sedan de flyttade till USA för elva år sedan.

Vid dopakten var fyra generationer företrädda med friherrinnan Märta Hermelin, 93 år, som äldst. Akten bevittnades också av släktningar med anknytning till namnet Hermelin från bl a England och USA. Farmor, fru Birgit Unander-Scharin, bar fram lilla Josephine till dopet.

1-8-70

Den svarta ån

Svartån — ett av de få vattendrag i detta land som flyter åt norr — lämnar strax söder om Mjölby de djupa skogarna för att ringla ut över slätten och slutligen hamna i Roxen. Men antingen ån slingrar sig genom mörka djupa skogen eller ut på den ljusa slätten, ger dess vatten samma mörka intryck. Svartån är verkligen svart, det visar inte minst bilden ovan, tagen söder om Mjölby, trots att det är lövskog som kantar dess stränder. Som en trolsk skogssjö speglar dess vattenyta skogens taggiga silhuet.

Men Svartåns svarta vatten är naturligtvis bara en vision — vattnet är i verkligheten lika färglöst som allt annat vatten. Och Mjölbyborna dricker utan att blinka Svartåns vatten — även om man kanske "rynkar" på näsan och tycker att det inte smakar särskilt gott. Men rent och bakteriologiskt oantastligt är det i varje fall när det hamnar i Mjölby stads vatteledningssystem.

Och ibland kan en fotograf falla i trance över Svartåns trolska vatten.

Foto: CHRISTER ELDERUD

Bobergs Pensionärsförening

håller sitt möte lördagen den 8 aug. kl. 14.30 i Idrottsföreningens lokal Österstad. Underhållning med sång och musik av makarna Carlsson, Varv.

Alla pensionärer hälsas välkommna.

Styrelsen

1-8-70

Borensbergshotell i ny regim

— Efter 45 år i restaurangbranschen har vi gjort vårt, säger Mait och Folke Leion (t v), till Göta hotells nya innehavare Monika och Knut Milton

På fredagen var det regimskifte på Göta hotell i Borensberg. Efter 45 år i restaurangbranschen, varav 18 år som källarmästare på Göta hotell, överlåter makarna Mait och Folke Leion rörelsen till Monika och Knut Milton, tidigare innehavare av Tjällmo gästgivaregård.

— Vi tycker att vi gjort vårt efter så många år i restaurangbranschen, säger hr Leion. Jag började 1925 som piccolo på stadshotellet i Skänninge och har sedan arbetat bl a på Svenska Amerika-linjen, Frimurarehotellet och Stora hotellet i Linköping. På sistnämnda ställe träffade jag f ö min efterträdare Knut Milton för första gången.

— 1941 startade jag marketenteriet vid CTV i Motala och efter tolv år där köpte vi Göta hotell.

— Under somrarna kommer vi att bo i en flygelbyggnad vid Boren. Under vintrarna däremot skall vi vistas i Spanien, där vi har en liten villa.

— Det känns naturligtvis litet vemodigt att lämna en plats där vi arbetat och trivts, men vi tycker det är lämpligt att överlämna rörelsen i litet yngre händer. Vi håller på att bli litet gamla.

Makarna Monika och Knut Milton är glada över att ha förvärvat en så trivsam hotell- och restaurangrörelse.

— Det är precis den miljö som vi tycker om. Vi kommer att försöka fortsätta att driva rörelsen i den anda som källarmästarparet Leion gjort, säger hr Milton.

Tjällmo gästgivaregård övertas av köksmästaren på Vättern Hans Dieter Müller.

13-7-70

Det stod i CORRESPONDENTEN

1870. LINKÖPING. Utnämnd borgmästare i Linköping: tillförordnade borgmästaren Fredrik Magnus Stånggren. (13.7)

Händelserna gå raskt undan. Sedan tidningen redan var intagen i pressen, anlände följande telegram: Stockholm den 16 Juli kl. 8.15 m. f. m.: KRIG! Parisertelegram i går afton: Frankrike har förklarat Preussen Krig! Telegram från Haag förmäler att dervarande regering kommer att iakttaga sträng neutralitet. (13.7)

LINKÖPING. Lektorn fil. dokt. R. Östling har af K. M:t blifvit förordnad att till den 1 Juli 1871 vara rektor vid högre elementarläroverket i Linköping. Läroverket är att lyckönska till detta förordnande. (13.7)

Linköpings Arbetareförenings sommarfest i Söndags afton var tyvärr icke gynnad af så vackert väder, som de närmast föregående solskensdagarne och äfven sjelfva Söndagsförmiddagens lofvande väderlek hade gifvit anledning att hoppas. På eftermiddagen molnbetecktes neml. himlen, och omkring kl. 5 började att falla ett temligen stridt regn, som med några få, mer eller mindre varaktiga, afbrott fortfor hela aftonen. Detta oaktadt, samlades dock kl. ½6 arbetareföreningens medlemmar på den i programmet bestämda platsen, söder om S:ct Lars kyrka, ganska talrikt, till ett antal af omkring 200. (20.7)

1920. Den största utställning av flygmaskiner som någonsin hållits har tagit sin början i Olympia, London, den 9 d:s och fortgår till den 20 i denna månad. Utställningen är av internationell karaktär. (13.7)

Från London meddelas, att den irländska staden Kingtown, en av Dublins förstäder, ändrat sitt namn. Stadens myndigheter ha beslutat att staden skall ha ett irländskt namn. Liknande åtgärder ha vidtagits i flera irländska städer, där de engelska gatunamnen ersättas med namn av irländskt ursprung. (13.7)

Linköpingsutställningen öppnades i går i strålande sol och under stor anslutning. (16.7)

Olinska sällskapets sommarturné uppförde i går afton på utställningens friluftsteater det roliga lustspelet "Pappas pojke". (16.7)

Skall den ingå i Linköping stads bussföretags fordonspark

Linköpings stads bussföretag vill köpa Ljungsbrotrafiken

Ljungsbro trafik AB är redo att sälja hela sin buss- och persontrafik till Linköpings stads trafik AB. Affären hänger f n på om parterna kan enas om vissa bi- eller följdkontrakt, som stipulerar de ersättningar säljaren skall ha för garagehyror och viss godshantering etc. Avgörande torde komma inom de allra närmaste veckorna. Affären rör sig om ca 1,7 miljon kr.

Kontakterna i denna affär togs från Linköpings sida redan under förra året, varvid kommunalrådet Gustav Åkerberg, till vars rotel kollektivtrafiken hör, underströk att det var angeläget att lösa enhetliggörandet av dessa delar av kollektivtrafiken inom den blivande Linköpings kommun. Även för säljaren torde det ha spelat en avgörande roll att Vreta kloster från nyåret ingår i den nya kommunbildningen.

Under förutsättning att affären slutförs kommer de kommunalägda kollektivtrafikföretagen, som i dag omfattar Linköpings stads trafik AB samt AB Malmslättstrafiken, i Östergötlands residensstad vara landets fjärde i storleksordning.

Ljungsbro trafik AB är ett av Svenska chokladfabriks AB helägt dotterföretag, som dels bedriver buss- och persontrafik, dels godsbefordran för Cloettaföretagen, köpte 1944 ett lokalt företag, som bedrev busstrafik mellan Ljungsbro och Linköping. Det företag, som bedrev busstrafik på sträckan Berg—Linköping, köptes 1961.

BUSSLINJER

Förutom en omfattande beställningstrafik bedriver Ljungsbro trafik AB följande reguljära busslinjer: Ljungsbro—Linköping, Stjärnorp—Linköping, Borensberg—Linköping, Linköping—Fornåsa—Motala, en ringlinje Vreta kloster—Borensberg samt en ringlinje inom Vreta klosters kommun.

BAKGRUNDEN

Det kommunalägda bussföretagets i Linköping intresse att förvärva Ljungsbrotrafiken bör ses mot bakgrunden av de utredningar som försiggår på länsplanet för att förbättra och samordna den kollektiva trafiken i Östergötland. Utredningsarbetet har i första hand legat hos en arbetsgrupp, i vilken föreståndare Birger Jonsson, Linköping, är ordförande. Han är därtill ordförande i styrelsen för Linköpings stads trafik AB, som sedan några år är ägare till AB Malmslättstrafiken. När detta företag köptes upp beslöt man fortsätta att driva bolaget som särskilt företag, enär det är förmånligt av skattetekniska skäl.

En av förutsättningarna för att Linköpings stads trafik AB skall kunna genomföra förvärvet av Ljungsbrotrafiken är att staden går i borgen för ett lån, som motsvarar köpeskillingen. Bolagets likvida tillgångar är nämligen inte alls av den storleksordning att de möjliggör köpet.

NY TRAFIKUTREDNING

Hur och i vad mån ett enhetliggörande av busstrafiken på Ljungsbroföretagets busslinjer kommer att påverka de framtida taxesättningarna är f n inte känt. Känt är emellertid att stadens bussföretag, oavsett denna affär, har beslutat sig för att genomföra en ny utredning om den framtida taxepolitiken.

Denna gång kommer man sannolikt inte att utnyttja något utanför staden stående konsultföretag. I stället torde dessa utredningar genomföras av statistik- och utredningskontoret i Linköping.

På grundval av det material som då läggs fram kommer bolaget resp den nya fullmäktigeförsamlingen bl a ta ställning till hur stora delar av trafikkostnaderna som skall tas ut via biljettpriserna resp stadens drätsel. Det blir med andra ord en kommunalpolitisk bedömning i vilken omfattning den kollektiva trafiken i framtiden skall bestridas med skattemedel.

E O

Sven Svensson.

Förre lantbrevbäraren Sven Svensson, Björkvik, Fornåsa, har avlidit. Han var född 1897 i Fornåsa. Sedan 1929 var han i postverkets tjänst och tjänstgjorde som lantbrevbärare på linjen Fornåsa—Berg—Fornåsa. 1951 utökades linjen med sex mil att även omfatta Lönsås. Efter 36 år i postens tjänst avgick han 1965. Guldmedaljen för nit och redlighet i rikets tjänst tilldelades han 1959 efter 30 tjänsteår. Han var verksam inom Fornåsa baptistförsamling, där han i 30 år var söndagsskolföreståndare. Tidigare var han bl. a. kassör inom Bobergs folkpartiavdelning. Närmast sörjande är makan Elsa, sönerna Bertil, målare, Borås, Åke, metallarbetare, Motala, och Sven-Olof, affärsman, Örebro, samt barnbarn.

BOBERG

Fornåsa-BINGO

i BYGDEGÅRDEN, fredagen den 7 aug. kl. 19.15

Obs. dagen!

Vi spelar om 30 st. P-kort 150:—, 120:—, 70:—, 40:— (Domus)
4 Köttbrickor och 2 Kotlettbrickor

2×6+EXTRASPEL och SNABBIS

Vid bingo nr 4 utdelas extra P-kort à 100:— vid full bingo under 50 drag samt vid bingo nr 8 P-kort à 200:—

Vid förlorad särdragning å full bingo utdelas presentkort à 25 kronor. 1:— per bricka. Vid köp av 10 brickor 1 gratisbricka. Vid köp av 15 st. 2 gratis.

Platsbest. per tel. 0141/701 21 speldagen fredag kl. 12—17.30.

Vi hälsar alla hjärtligt välkomna!

FORNASA UNGDOMSSEKTION

Trettonårig Fornåsaflicka vann amatörtävling i Mjölby

Fornåsaflickan Carina Möller, 13 år, debuterade i tävlingssammanhang vid lördagens amatörtävling i Mjölby Folkets park. Debuten blev särdeles lyckosam då Carina med sina två sångnummer fick de flesta rösterna i omröstningen bland publiken och vann en bejublad seger. Hon besegrade klart sina 15 medtävlare, och det gjorde hon kanske främst genom sitt chosefria uppträdande på scenen. Det skall dock konstateras att hon kan sjunga också flickebarnet, och hennes seger var det ingen diskussion om.

Årets tävling blev i sin helhet jämn, även om det fanns några av de medverkande som endast fick strö-röster. Tyvärr blir väl repertoaren alltid tämligen ensidig vid amatörtävlingar, och man längtade efter något annat som omväxling till sången och musiken. Skall man fortsätta att vara kritisk så kanske det vore på sin plats med ett visst test innan en del tävlande släpps upp på scenen.

Carina Möller sjöng svensktoppslåten Lalala och Tyrolerhatten. Den sistnämnda till eget ackompanjemang på ellorgel. Tvåa i tävlingen blev en popgrupp från Boxholm, bestående av Jean Nörgaard, trummor, Thomas Freij, bas, Sven-Inge Karlsson, gitarr, och Dag Lantz, gitarr. Den sistnämnde är för övrigt hemmahörande i Tranås, en hemvist som hela gruppen felaktigt fick i programmet. Deras låtar gick naturligtvis hem direkt hos den unga delen av publiken, men även förvånansvärt många äldre gav dessa ungdomar sin röst. Repertoaren bestod bl a av den något makabra Dödgrävarens sång.

Trea kom Mjölbyflickan Riita-Liisa Lassi, som vid det här laget börjar bli veteran i amatörtävlingssammanhang. Hon sjöng Våran luffare och Det blåser en vind. På fjärde plats placerade sig ytterligare en sång- och musikgrupp, Agape, som är en sammanslutning av kristna flickor och pojkar från Motala, Skänninge och Mjölby. De sjöng ett par religiösa sånger i den mera svängiga stilen, bl a en svensk sak: Att var kristen.

På femte plats slutligen placerade sig en kvinnlig sång och musikgrupp från Gunnebobruk. Gruppen heter Topsy Girls och består av fyra flickor som sjöng Ave Maria no moro och Gubben i månen.

Totalt deltog 16 grupper eller soloartister i tävlingen, och som konferencier medverkade Ulf Elfving från Svensktoppen. Han förrättade också prisutdelningen efter tävlingarnas slut.

För följsamt ackompanjemang till de olika amatörernas nummer svarade Art Rylands med Arne Bergeling — ett gäng som är lika uppskattat varje gång av både tävlande och publik. Veteran bland amatörerna var, som så många gånger förr, Kalle Lundgren från Slaka, som spelade potpurri på munspel och som även sjöng en stump. Yngste deltagaren var Anneli Jansson, Mjölby, sex år, som visserligen knep många röster men som ändå inte placerade sig bland de bästa. Hon har ju framtiden för sig. Det har också Ingemar Harrysson från Motala, som var tävlingens näst yngste deltagare med åtta år på nacken. Inte heller han förmådde nå någon mera framskjuten placering denna gång.

Publiken, i runt tal 2 000 personer, uppskattade både syn- och hörbarligen amatörernas insatser på scenen, och var nerverna i olag hos de agerande så såg de ut att lugna sig när de märkte att de hade publiken med sig.

Tävlingen pågick i två omgångar med en festlig prisutdelning som final. I pauserna mellan de olika tävlingsomgångarna förekom dans till tonerna av Bosse Alméns orkester och Tromsakvartetten.

Röstfördelningen bland de främsta i tävlingen blev: 1) Carina Möller, Fornåsa, 417, 2) The Wild Flowers, Boxholm, 379, 3) Riita-Liisa Lassi, Mjölby, 369, 4) Agape, Motala-Skänninge-Mjölby, 360, 5) Topsy Girls, Gunnebobruk, 311, 6) Colts, Motala, 278, 7) Gull-Mai Larsson, Motala, 273, 8) Glenn Olsson, Motala, 262, 9) Marie Olsson, Motala, 258, 10) Small Town Singers, Söderköping, 257.

bror lindvall

Segraren Carina Möller och prisutdelaren Ulf Elfving

FORNÅSAFLICKA AMATÖRVINNARE

Lördagens amatörtävling i Mjölby blev en triumf för Fornåsa. 13-åriga Carina Möller fick nämligen för sina två sångnummer motta segrarpriset av konferencieren Ulf Elfving. Detta sedan hon charmat den röstande publiken med chosefritt uppträdande och utmärkt sång.

Hon lyckades övertyga publiken så till den grad att hon inhöstade nära 40 fler röster än närmaste medtävlare, Tre Wild Flowers från Boxholm.

Carina Möller framförde svensktoppslåtarna Lalala och Tyrolerhatten, den senare till eget orgelakompanjemang. För detta fick hon 417 av publikens röster. Närmaste grupp The Wild Flowers fick 379 röster. Väl framme i tävlingen höll sig också den kristna sånggruppen Agape med medlemmar från bl. a. Motala och Skänninge. Gruppen slutade på en fjärdeplats med 360 poäng. Colts från Motala blev sexa med 278 poäng. Gull-Mai Larsson, Motala, sjua med 273, Glenn Olsson, Motala, åtta med 269 och hans syster Marie nia med 258 poäng.

För ackompanjemanget till artisterna svarade Art Rylands med Arne Bergeling. I pausen mellan de båda tävlingsomgångarna spelade Bosse Alméns orkester och Tromsakvartetten dansmusik.

Min älskade Make,
mitt allt

Emil Törnroth

* 29/9 1887

har i dag lugnt och stilla lämnat mig, syster, övrig släkt och vänner i djupaste sorg och saknad.

Älvan den 10 augusti 1970.

ELLA

Så har vi levat, Du och jag
I kärlek, hand i hand.
Så har vi åldrats dag för dag
I våra drömmars land
Och när den sista timmen slår
Vi mötas i en evig vår.

Jordfästningen äger rum i Lönsås kyrka lördagen den 15 augusti kl. 14.00. Efter akten inbjudes till minnesstund i Fornåsa Kafé.

Meddelas endast på detta sätt.

— Förre förmannen Emil Törnroth, Älvan jordfästes på lördagen i Lönsås kyrka. Vid samlingen spelade köpman Helge Cronholm, Motala, på orgeln Sursum corda av Åhlén samt sjöng före akten Långt bortom rymden vida av Dahlöf. Kommunister Einar Torhed talade över Luk 2:29—30. Efter akten sjöng hr Cronholm Den ljusa dag förgången är av Wöldike. Kransar märktes från grannarna i Älvan, anställda vid Älvans plantskola, Lönsås församling samt skogsvårdsstyrelsen.

Boberg

Vid seminariet för hushållslärare i Stockholm, har antagits bl a Christina Arnander, Normlösa.

Boberg

Skeppsås missionsförsamling hade på söndagen missionsmöte i missionskyrkan med god tillslutning. Pastor Sven Holm, Linköping, talade. Pastor Skogwik och sångarna medverkade. I färra veckan var syföreningarna i Skeppsås, Brunstorp och Långskogen inbjudna till Vallerstad, där missionär Therese Björklund, Åby, berättade från sin verksamhetstid i Kongo.

Friluftsgudstjänst hölls på söndagen vid Skogalund i Ekebyborna, varvid kommunister Einar Torhed talade. Trumpetmusik utfördes av hr Sture Egberth, Motala, som även ackompanjerade psalmerna. Ett 70-tal personer deltog i gudstjänsten och i kollekten till FÖB inflöt 148 kr. Efter gudstjänsten var samkväm anordnat i det fria med fru Marta Fransson som värdinna.

FORNÅSA

Tältet — Fornåsa

Avslutningsmöten

Lördag kl. 18.00 Barnmöte.
19.30 Sång- och väckelsemöte.
Söndag kl. 10 Tältgudstjänst.
19.30 Sång- och väckelsemöte.
Pastor Sven Norberg med fru, H. Andersson m. fl. Sångarna.

(Obs! Tältet uppvärmt)

VÄLKOMNA!

— Förre förmannen Emil Törnroth, Älvan, avled på tisdagen. Han var född i Lönsås 1887. I yngre år arrenderade han gårdar i Älvestad och köpte på 20-talet en gård i Fågelsta. På 40-talet blev han förman vid skogsvårdsstyrelsens plantskola i Älvestad och var kvar där till 80-årsåldern. Närmast sörjande är maka och syster.

Lysning

17/8 70

Hindersprövningsintyg

Stig Skoglund
Kalmar

Britt-Marie Andersson
Kalmar

Lysningskaffe den 26/7 Borringe Mellangård

I Älvestads kyrka på lördagen fältflygare Stig Skoglund och mottagningssköterskan Britt-Marie Andersson, båda från Kalmar. Vigseln förrättades av kyrkoherde Frithiof Brunius. Kantor Bertil Korsfeldt sjöng All kärleks hemlighet av Bach. Vid brudparets intåg spelades Bröllopsmarsch av Mendelssohn och vid uttåget Kröningsmarsch av Meyerbeer. — Foto: Arne Gustafsson.

Bobergs Grundskola

LÅG- och MELLANSTADIET

Läsåret 1970/71 börjar med upprop **onsdagen den 19 augusti 1970:**

1. vid Ekebyborna och Österstads skolor kl. 08.10.
2. vid Lönsås och Fornåsa skolor kl. 08.20.
3. vid Älvestads skola kl. 08.30.
4. vid Vallerstads och Normlösa skolor kl. 08.50, varefter läsningen beräknas pågå cirka två lektioner.

Skolskjutsar utgår i anslutning till ovannämnda tider samt i enlighet med de skjutssträckor, varom uppgifter brevledes sändes till skolskjutsberättigade elever.

HÖGSTADIET

Borensberg har upprop den 19 aug. kl. 12.00.

Skänninge har upprop den 20 aug. kl. 08.00.

I övrigt hänvisas till tillkännagivanden från Borensberg resp. Skänninge.

Tidtabeller för skolskjutsar sändes brevledes.

SKOLSTYRELSEN

20-8-70

Boberg

300 elever deltog i onsdagens upprop i kommunens grundskolor. Dessutom påbörjade 95 högstadieelever sin undervisning i Borensberg och på torsdagen skall ytterligare 43 högstadieelver påbörja skolundervisningen i Skänninge. Enda nya lärarkraften vid höstterminens början är stud Kerstin Rangsjö, Lönsås. Hon upprätthåller ett vikariat som småskollärare i Fornåsa skola under höstterminen. Sammanlagt bedrivs undervisning i sju skolor, nämligen Ekebyborna, Österstad, Lönsås, Fornåsa, Vallerstad, Normlösa och Älvestad.

Klockrikeegendom såld. Backgården i Klockrike såldes på måndagen genom en offentlig auktion för 1 035 000 kronor till godsägare Bo Westny, Hanorps gård, Klockrike. Backgården har en areal av 60 hektar åker och 20 hektar skog. Taxeringsvärdet är enligt 1970 års taxering 564 000 kronor. 18-8-70

Kamratmöte. Kamraterna vid Linköpings småskoleseminarium 1925—1927 har erhållit en sammankomst i Mjölby. Fröken Anna Karlsson, Mjölby, hade inbjudit till kaffe och kamratlig samvaro i sitt hem. Senare intogs middag på Stadshotellet. Närvarande var Märtha Bolling-Ståhl, Boxholm, Lena Erikson-Öhlin, Linköping, Eivor Frisk-Sunner, Linköping, Anna-Stina Johansson-Korsfeldt, Tryserum, Anna Karlsson, Mjölby, Margareta Larson, Stockholm, Hjördis Lidén, Hagebyhöga. Brev och telegram hade inkommit från Agnes Herrström, Knislinge, Ruth Norén, Stockholm, Maja Pettersson-Karlsson, Västervik, Dagny Rydén-Agelii, Göteborg och Astrid Öbrink-Solén, Rosersberg.

11/8 70

Boberg

Bobergs pensionärsförening har haft möte i idrottsföreningens lokal i Österstad. Ordföranden Manfred Hansson välkomnade samt ledde mötet där man bl a beslöt att hålla syföreningsauktion i Fornåsa i oktober. För underhållningen svarade makarna Barbro och Ivan Carlsson, Varv, med sång och musik till cittra och dragspel. Vidare förekom dans.

BOBERG

Skeppsås—Vallerstads CKF

träffas i Skeppsås församlingssal torsdagen den 20 aug. kl. 19.30. Knytkaffe.

All ev. uppvaktning

på min högtidsdag undanbedes vänligt men bestämt.

Greta Petterson
Älvan

12/8 70

Auktion på förstklassig östgötaegendom

Genom offentlig auktion som förrättas **på vårt kontor S:t Larsgatan 31, Linköping, måndagen den 17 augusti 1970 kl. 11,** låter godsägare Birger Berglert till försäljning utbjuda

jordbruksfastigheten BERGA 12:1 kallad BACKGÅRDEN i Klockrike s:n av Borensbergs kommun

Belägen utmed allmänna vägen Klockrike—Skänninge, c:a 2 km från Klockrike samhälle och 24 km väster Linköping.

Areal c:a 120 tld markkarterad åker, dung-, syrsands- och lättare lerjord med god arrondering och väldikad. C:a 40 tld skogsmark med huvudsakligen ungskog.

Modern mangårdsbyggnad, omgiven av trevlig trädgård, innehållande 8 rum, hallar och kök. **Tjänstebostad** om 3 rum, hallar och kök, fullt modern. **Ladugård** under tak av eternit, inredd till hönseri, med värme och fläktar. **Spannmålstork SF 1,8 ton, oljeeldad, och med lagringsmöjligheter för 1.100 deciton. Två bra maskinhallar. Garage för 2 fordon.**

Taxeringsvärde enl. 1970 års taxering 564.000 kronor.

Visning torsdagen den 13 och fredagen den 14 aug., båda dagarna med samling vid gården kl. 10.

1/10 av blivande köpesumma erlägges kontant i handpenning. Övriga villkor genom undertecknad och vid auktions början.

Gomér & Andersson

S:t Larsgatan 31 - LINKÖPING - Tel. 013/12 93 80

BOBERG

KURSER

I NÄVERSÖM, BILDVÄVNING och KNYPPLING

startar så snart kurserna är fulltecknade. Handledare: Fru Anna-Lisa Larsson. Anmälan till fru Ingrid Crusefalk, tel. 0141/701 02, eller till vår expedition, tel. 0142/402 77.

SKS i Boberg

VÅRA

BOBERG

Fornåsa-BINGO

I BYGDEGÅRDEN, FORNÅSA, torsdag den 13 aug. kl. 19-15

Vi spelar om 30 st. P-kort 150:-, 120:-, 70:-, 40- (Domus)

4 KÖTTBRICKOR och 2 KOTLETTBRICKOR

2x6+EXTRASPEL och SNABBIS

Vid bingo nr 4 utdelas extra P-kort à 100:— vid full bingo under 50 drag, samt vid bingo nr 8 P-kort à 200:—.

Vid förlorad särdragning å full bingo utdelas P-kort à 25:—.
1:— per bricka — vid köp av 10 brickor 1 gratisbricka.

Vid köp av 15 st. 2 gratis.

Platsbeställning per tel. 0141/701 21, speldagen kl. 12—17.30.

Vi hälsar alla hjärtligt välkomna!

Fornåsa Ungdomssektion

700 "räddar" sommarsjukvården

Många ungdomar kommer tillbaka år efter år

Industrisemestern är slut. Sverige har börjat fungera normalt igen. Många av de ungdomar, som i sin egenskap av semestervikarier hållit företaget Sverige igång under juli, får nu några veckors ledighet, innan skolorna sätter igång. Men vissa arbetsplatser behöver många semestervikarier även under augusti. Regionsjukhuset i Linköping är ett sådant exempel. Här arbetar under de tre sommarmånaderna närmare 700 studerande ungdomar. Hade man inte den arbetskraft som dessa ungdomar utgör att tillgå, skulle Regionsjukhuset ha svårt att klara av verksamheten under semestertid.

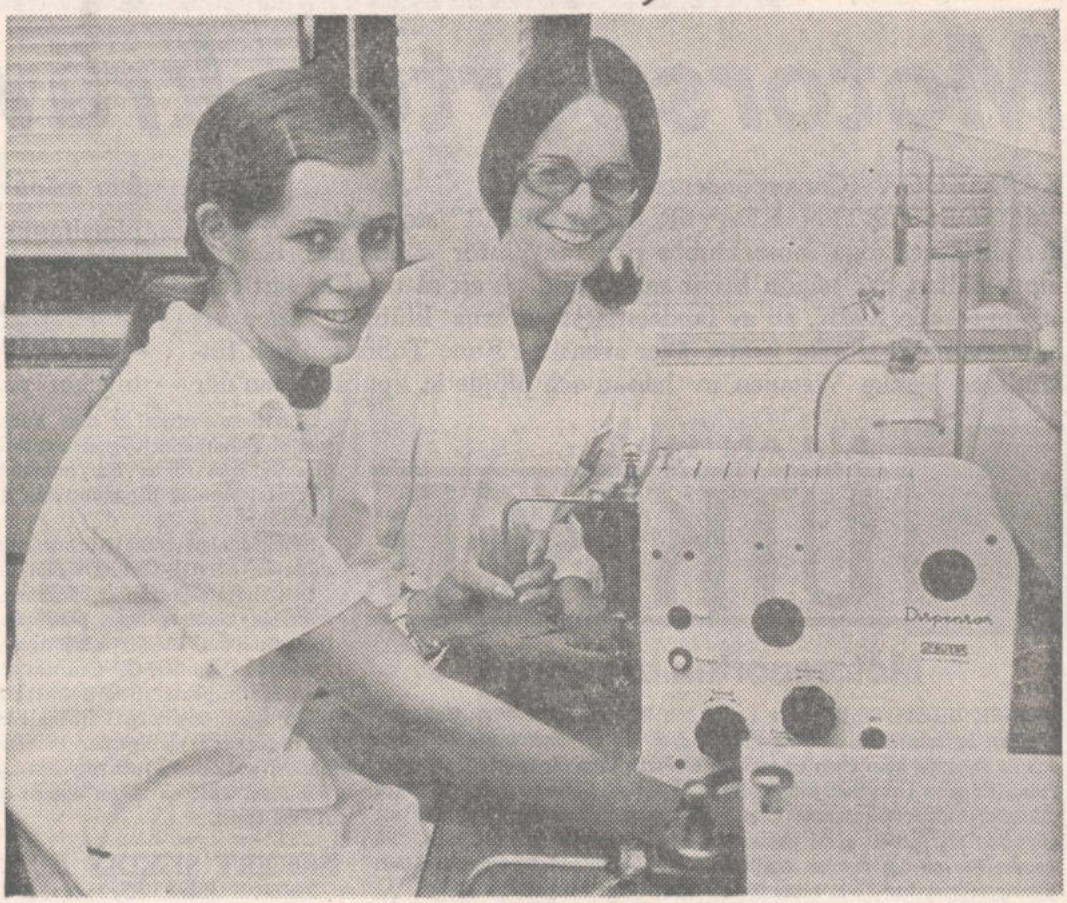

Maud Björcmann, Väderstad (t v), och Ingrid Ljungars, Skeppsås, båda gymnasister, har i sommar arbetat som laboratoriebiträden på Regionsjukhuset i Linköping

Den största gruppen semestervikarier finns på biträdessidan. Tillsammans med barnsköterskor och undersköterskor är de ca 400. Bland städpersonalen finns 150 vikarier, i köket 60 och på maskinsidan och i vaktmästeriet ca 20 vardera.

Många ungdomar söker vikariat på Regionsjukhuset för att få en praktik som fordras eller är till nytta för deras fortsatta utbildning. För andra är det ett bra tillfälle att tjäna några slantar att dryga ut kassan med under resten av året.

MANGA SÖKANDE

Personalassistenterna har inga svårigheter att få tag i tillräckligt med vikarier. Det finns alltid fler sökande än det finns platser. På biträdessidan hade man t ex ca 1 000 ansökningar i våras.

Men vem som helst får inte ett semestervikariat på Regionsjukhuset. Personalassistenterna fordrar fina referenser och håller personliga intervjuer innan de anställer någon.

FINA UNGDOMAR

— En del ungdomar har fina referenser och anställ. Men sedan visar det sig att de inte alls passar för arbetsuppgifterna. Det är ju en så annorlunda arbetsplats jämfört med t ex ett kontor, säger personalassistent Inger Aberg. Överlag är ungdomarna oerhört fina och ansvarskännande. Den ordinarie personalen är mycket nöjd med dem.

Semestervikarierna bör vara 18 år eller äldre. I vissa fall tar man dock in även något yngre. Lönen är lägst 8 kr/tim för dem som är mellan 18 och 25 år och lägst 9.10 kr/tim för dem över 25 år. Till detta kommer tillägg för obekväm arbetstid på kvällar och under helger. För dem som arbetar heltid blir tillägget för obekväm arbetstid ca 250 kr/mån.

KOMMER TILLBAKA

— Vi tar gärna emot både flickor och pojkar inom de olika arbetsområdena, säger personalassistent Lars Ivarsson. Inom vaktmästeri och maskinsidan finns dock bara pojkar. Bland städpersonalen bara flickor. Inte en enda pojke sökte en städplats.

— Ett problem är att få ungdomarna att arbeta så länge som vi önskar. Vi vill att de stannar minst sex veckor. Blir de kvar ännu längre är det en fördel, säger personalassistent Aberg. Vi behöver då inte hålla på att lära upp nya hela tiden. Många ungdomar kommer tillbaka till oss år efter år. Dessa är givetvis oerhört värdefulla för oss.

INFORMATION

För vikarierna på vårsidan har man introduktionsdag innan de börjar arbeta. Även på inskrivningsdagen ges information om tystnadsplikten, hygienfrågor, arbetsrutin m m. De första dagarna på avdelningarna är lärodagar, då vikarierna undervisas av den ordinarie personalen.

De vikarier som inte arbetar på vårsidan har inte någon gemensam informationsdag, men får individuell information på arbetsplatsen. Man håller nu på att utarbeta ett introduktionsprogram för dessa till nästa år.

— Trots att Regionsjukhuset har så många semestervikarier är det många avdelningar som är stängda ett antal veckor under sommaren. Beror detta på att ni trots allt har personalbrist denna tid?

MASTE STANGAS

— Nej, stängningarna har inte något med personalbrist att göra, säger t f personalchef Bo-Göran Zackrisson. Vi måste helt enkelt stänga avdelningarna någon gång under året för en rejäl storstädning och allmän översyn. Det är denna stängning, efter en stängningslista vi haft många år, som ofta infaller på sommaren.

Jag tror inte att allmänheten påverkas av vår stängning. Akutsjukvårdsavdelningarna är fullt bemannade hela tiden. Det är avdelningar med liten patienttillströmning under sommaren som stängs. Patienter som står i kö för t ex en operation vill inte själva bli intagna här under sommartid.

LIL

27-8-70

Nytt villaområde planeras i Fornåsa

Kommunalkamrer Knut Karlsson studerar på ort och ställe kartan över det blivande bostadsområdet. I bakgrunden ses en del av den befintliga bebyggelsen och längst bort skymtar Fornåsa kyrka

Länsstyrelsen har fastställt ett av arkitekt Arvid Falkenberg upprättat förslag till ändring och utvidgning av Fornåsa stationssamhälle. På Hycklinge Mellangård m fl skall det bli bostäder för ca 250 personer. F n är ungefär 400 personer bosatta i Fornåsa samhälle. Gator och vägar på området skall byggas i höst och tillsammans med ledningar och det i dagarna påbörjade reningsverket som får 90 procents reningseffekt, innebär det en investering på ca 800 000 kr för Bobergs kommun.

På tisdagskvällen granskade kommunalnämndens arbetsutskott tillsammans med kommunens konsult, ingenjör Börje Karlsson, Vikingstad, de inkomna anbuden. På området skall byggas 8 000 kvm gator. Här skall läggas 900 m vattenledningar, 900 m avloppsledningar och 900 m dagvattenledningar. Området är ritat för tre hyreshus och 37 radhus och villor. Det troliga är dock att det inte blir några hyreshus utan att området bebyggs enbart med radhus och villor.

Det nya bostadsområdet, som närmast får formen av en trekant, ligger i en svag sluttning. Två av områdets sidor vetter mot befintlig bebyggelse av villor. Den tredje sidan blir tills vidare öppen. Vägen Fornåsa—Motala löper i en vid båge på ena sidan av området men ganska avlägset från detta. Några störningar av trafiken behöver de boende inte befara.

— Det blir ett mycket bra område för bostäder, konstaterar kommunalkamrer Knut Karlsson, inte minst för att här skapas ett barnvänligt område. Barnen behöver inte passera några större trafikfarliga vägar under sin färd till den nya skolan. Avståndet dit är heller inte långt. Skolanläggningen kommer att uppföras, från bostadsområdet sett, till vänster om kyrkan. Mellan skolan och bostadsområdet uppförs reningsverket, för vilket BPA, Linköping, antagits som huvudentreprenör.

Vid tisdagens sammanträde valdes en kommitté bestående av hrr Carl-Gustaf Pantzar, Hugo Hall och Börje Karlsson, som närmare skall granska de fem inkomna anbuden på gatu- och ledningsarbeten och även medgavs rätt att utse entreprenör.

Motala kommunfullmäktige behöver sammanträdeslokal

31-8-70

Fullmäktige i den nya utvidgade Motala kommun kommer nästa år att få det bekymmersamt med utrymmet, om sammanträdena förläggs till nuvarande lokalen i rådhussalen. Redan nu är det trångt för stadsfullmäktiges 45 ledamöter, om en större publik möter upp för att följa förhandlingarna. Det troliga är också att det blir ny sammanträdeslokal och för dagen föreligger två alternativ: Den s k rådhussalen på stadshotellet och Sporthallen.

Problemet med trängsel har inte blivit mindre, då sammanläggningsdelegerade består av 51 ledamöter. I det nya kommunfullmäktige är antalet ledamöter 55.

— Det blir besvärligt i höst, säger kanslichef Folke Andrén. Dels skall stadsfullmäktige sammanträda, dels sammanläggningsdelegerade. Redan i slutet på detta år måste också det nya kommunfullmäktige sammanträda för första gången för val av ledamöter i styrelser och nämnder. Detta kan ske, sedan utgången av valet 20 september är känt. Vilken sammanträdeslokal som skall användas nästa år får väl prövas av det nya fullmäktige.

— En sak är helt klar och det är att kommunfullmäktiges sammanträden förläggs till centralorten, dvs Motala, förklarar stadsfullmäktiges ordförande, bostadschef Thore Pettersson. Vi är trångbodda nu och speciellt svårt med platser är det för både press och åhörare. Troligtvis får vi överväga andra möjligheter. Vi har tills vidare två alternativ, den s k rådhussalen på Statt och Sporthallen men vi har ännu inte tagit ställning till dessa alternativ.

Det finns också andra lokalmöjligheter, Norra skolan och Södergården för att nämna två exempel. Särskilt aktuella är dock inte dessa bl a därför att lokalerna inte är fullgoda ur akustisk synpunkt, anser hr Pettersson.

— Vi räknar med ett visst intresse för det nya kommunfullmäktige från allmänhetens sida. I varje fall hoppas vi på ökat intresse för den nya given. Och då måste vi ju ha en lokal som även rymmer tillräckligt antal åhörare. En speciell kommitté inom sammanläggningsdelegerade har fått i uppdrag att utreda lokalfrågan i samband med att den skall lämna förslag till lokaler för de olika förvaltningarna. Stadsfullmäktiges presidium får väl också fundera över hur vi i framtiden skall lösa problemet med sammanträdeslokal för kommunfullmäktige, säger hr Pettersson.

Hug

Det stod i CORRESPONDENTEN

10/8 70

1870. LINKÖPING. Enligt de sednare dagarnes telegrammer från krigsteatern, hafva Tysklands arméer tillbakakastat delar af den Franska hären samt befinner sig nu på fransk botten, under det att fransmännen draga sig tillbaka. (10.8)

Ensamt i Newyork gå för närvarande omkring 70.000 menniskor sysslolösa och bland dem ett icke obetydligt antal svenskar. Nöden bland dem är i sanning fasaväckande, och vi beklaga på det högsta, att så många endast af lättsinnighet kasta sig in i ett sådant elände. (10.8)

Alla underrättelser från krigsteatern, som hittills anländt, hafva varit ogynnsamma och nedslående för Frankrike och de med detsamma sympatiserande folken. (13.8)

Kinda Jägaregille hade sistl. tisdag sin årssammankomst på Råstorp. Oaktadt den regniga väderleken kunde målskjutningarne företagas i skydd af en veranda. (13.8)

Dödsfall tillfölje af smittkoppor har i dagarna timat inom Väderstads församling. (13.8)

1920. LÄNET OCH STIFTET. Prins Eugen har lovat komma till Linköping om fredag middag kl. 12 för att öppna trädgårdsutställningen. (11.8)

Klädesfabrikens aktiebolag, Motala, har tecknat 15,000 kr. till det påtänkta lasarettet i Motala. (11.8)

Arméförvaltningen hemställer hos k. m:t. om 42,000 kr. för förflyttning av en barack från Hultsfred till Malmen för det å sistnämnda plats förlagda flygkompaniets räkning. (12.8)

En fruktansvärd eldsvåda har härjat Triberga by i Hulterstads socken på sydöstra sidan av Öland under natten till torsdagen. Ej mindre än 18 av byns hus ha nedbrunnit och av den förut så blomstrande byn återstå blott 6 boningshus. 13.8)

OLYMPISKA SPELEN. På söndag smäller det första startskottet i Antwerpens stadion och den första diskusen susar i väg över den gröna gräsmattan. (14.8)

BOBERG

Ungdomskören

från BORENSBERG

sjunger i Betania Korskrog söndag kl. 19.00. Pastor Sundström medv. Insamling för högtalaranläggning.

VÄLKOMNA ALLA!

En DOTTER
Gun och Gunnar Schoberg
f. Siljeberg
Linköpings KK den 29/8 1970.

Kontorsorganisationen nu klar för nybildade Motala kommun

Sammanläggningsdelegerade i Motala nybildade kommun behandlade vid sammanträde på onsdagen förslaget till kontorsorganisation med personalplaceringar från 1 januari 1971. Förslaget har varit föremål för upprepade sammanträden sedan i april i år. Sammanlagt innehåller den blivande kontorsorganisationen närmare 200 tjänster varav omkring 30 är vakanta. Organisationsmässigt blir det också en hel del förändringar. Ett exempel är fastighetskontoret som byggs ut med en fastighetschef, som förutsätts ha civilingenjörskompetens eller liknande meriter. Socialkontoret får en delvis helt ny organisation med avdelningschefer för vardera utredning, service och kameral avdelning. Kommunkansliet kommer som hittills att förestås av kanslichef Folke Andrén, kommunsekreterare Ragnar Nerelius och stadsjurist Kurt Löfskog.

I planen för kanslitoppen finns en tjänst som utredningssekreterare infogad men denna tjänst avses att tillsättas senare. Det gäller också en tjänst som informationssekreterare. Personalsekreterartjänsten är vakant sedan kommunalsekreterare Gösta Bjenne, Borensberg, aviserat sin avflyttning. Kansliexpeditionen får fem tjänstemän med kansliskrivare Ingegerd Hansson som gruppledare för Göta Thorsson, I Strindler och U Gustavsson jämte en ännu vakant biträdestjänst. Nybyggnadsavdelningen förestås av ingenjör Harald Bergman och bostadsförmedlingen av kamrer Henry Rydell med fru Ingrid Thörnqvist som biträde.

Tjänstetitlarna preliminära

I en kommentar till den nya kontorsorganisationen, säger kanslisekreterare Ragnar Nerelius, att tjänstetitlarna enligt planen kan komma att ändras sedan tjänsterna lönesatts och vederbörande tjänstemans funktion eller arbetsuppgifter bestämts mera ingående. Därför är tjänstetitlarna i organisationsplanen inte slutgiltiga.

Under kanslifunktionerna sorterar också de expeditioner, som skall hållas öppna i Borensberg, Godegård och Fornåsa. Expeditionen i Borensberg besätts med Eva Lönnborg biträdd av Birgitta Aspholm och Ingegerd Andersson och på expeditionen i Godegård återfinns kommunalkamrer Harry Karlsson. Expeditionen i Fornåsa får erforderlig personal.

Ekonomichef

Stadskamrer Lars Svensson benämns ekonomichef, som under sig får en budgetkamrer jämte biträde. Stadskamrersassistent Gösta Bergengren blir redovisningskamrer, fru Margit Friberg blir kommunkassör och bokföringsgruppen består av Ingegerd Hammarberg, Ulla-Britt Enqvist och Kerstin Asp, den senare nu anställd i Borensberg. Debiteringsgrupp blir Sonja Nilsson och Inger Larsson. Allmänna avdelningen på drätselkontoret får senare en avdelningschef och under denne sorterar skriv- och stansgruppen om fem personer, telefonväxel och vaktmästeri. Ytterligare en telefonisttjänst är planerad medan vaktmästeriet behålls intakt med förste vaktmästare Henry Wilhelmsson som ledare, vaktmästare Åke Hallén, kontorsbud Jan Åke Wallin och kopist Åke Eklöf. Löneavdelningen får lönekamrer, som ännu inte utsetts med fru Elsa Strömberg som kvalificerat biträde samt ytterligare tre biträden.

Assistenttjänster

Stadsarkitektskontoret hålls också intakt vad rör planavdelningen. Byggnadslovsavdelningen utökas dock med ytterligare en byggnadsinspektör och tjänsten ledigförklaras omedelbart. Två expeditionstjänster är vakanta men i övrigt återfinns nuvarande personalen på respektive tjänster. Ytterligare en tjänst som stadsplaneingenjör är planerad.

Stadsingenjörskontoret får samma tjänstemannastab som hittills och funktionerna är uppdelade i en mätningsavdelning och en ritavdelning. Samma gäller för fritidskontoret. Här kalkyleras med två assistenttjänster, vilkas tillsättande ställs på framtiden. Samma gäller för turistbyrå, som kan bli aktuell först 1974. Ny på fritidskontoret blir Britt-Marie Söderqvist, Godegård.

Kurator

Skolförvaltningen utökas med ytterligare en kurator. Ny är skolsekreterare Åke Kullberg, tidigare kommunalassistent i Borensberg. Stadsbiblioteket berörs inte av kontorsorganisationen i nybildade kommunen men socialkontoret byggs ut med ytterligare två avdelningschefer och gruppledare samt en särskild sektion för barntillsyn. Tjänsterna som assistenter blir flera. Nya assistenter blir Gun Albrektsson, Borensberg, och Karin Karlsson, Boberg, och ny som biträde Berit Andersson, Boberg. Hälsovårdsnämnden slutligen hålls intakt. Hälsovårdsinspektörtjänsterna kan dock utökas från tre till fyra redan nästa år om Vadstenas anhållan om biträde från Motala bifalles.

Fastighetskontoret byggs ut

En nyhet är att fastighetsavdelningen byggs ut med en kvalificerad tekniker som chef och benämningen på avdelningen blir fastighetskontor. Under fastighetschefen sorterar tre avdelningar: exploatering, förvaltning och en allmän avdelning. Exploateringsavdelningen förestås av ingenjör Olle Tanmark, som får en ingenjör under sig och senare ytterligare en ingenjörtjänst på avdelningen. Förvaltningsavdelningen får fastighetsingenjör Vaste Winsth, som chef, fastighetsförvaltare blir Staffan Liljedahl, verkmästare Holger Fritz, skogsförman Helmer Löfvendahl. Vakanta tjänster här är VVS-tekniker, städledare och biträdande skogsförman. Allmänna avdelningen under fastighetskontoret leds av en fastighetskamrer (vakant plats) och biträden Ingrid Rydén och Yvonne Källnér.

Benämningen byggnadskontor faller bort och ersätts med benämning gatukontor. Underavdelningar blir: planering och kontroll, projektering, arbetsavdelning, som under sig får park- och servicesektion samt driftsektion. En nyhet är biträdande gatuchef, vilken tjänst skall tillsättas omgående. En driftsingenjörstjänst är också planerad. Gatukontoret förestås av nuvarande byggnadschefen Bengt Brodin. Övriga tjänster kommer att upprätthållas i stort med nuvarande personal. Nya namn är kommunalingenjör Daniel Strand, Borensberg, som får samma tjänst i anläggnings- och underhållssektionen. Här återfinns också Sven Karlsson, Borensberg, som arbetsförman. Ny är också maskinist Gösta Svensson, Borensberg, och Tage Karlsson, Boberg.

Ordförandearvoden

Förslaget till kontorsorganisationen var det stora ärendet på sammanträdet. Därjämte fastställdes arvoden för ordförande i respektive kommunala organ från 1 januari 1971. Överlag blev det höjda arvoden. Ordförande i kommunfullmäktige får i årsarvode 4 200 kr, i kommunfullmäktiges valberedning 800 kr, i kommunrevisionen 1 500 kr, i personal- och organisationsutskottet 5 100 kr, i centrala byggnadskommittén 5 100 kr, i valnämnden 1 800 kr (valår), i uttagningsnämnden 800 kr, i brandstyrelsen 1 200 kr, hälsovårdsnämnden 1 800 kr, i trafiksäkerhetskommittén 800 kr, i bostadsnämnden 800 kr, i byggnadsnämnden 5 100 kr, i generalplaneberedningen 1 200 kr, i fritidsnämnden 3 600 kr, i skolstyrelsen 7 200 kr, i kulturnämnden 1 800 kr, i sociala centralnämnden 9 000 kr och i sociala centralnämndens serviceutskott 3 600 kr. Till beloppen kommer gällande ersättning för sammanträde. Kommunstyrelsens arbetsutskott får per ledamot 7 200 kr årligen och kommunens revisorer 1 200 kr vardera medan siffergranskarens arvode höjs från 10 200 kr till 14 000 kr per år. Den kommunala revisionen får samma utformning 1971 som tillämpats av Motala stad tidigare, dvs genom kommunalvalda revisorer jämte auktoriserade revisorn Fredrik Nordenhan, Göteborg. Den nybildade kommunen skall tillämpa samma hälsoundersökning för arbetstagare över 35 år vilket tidigare beslutats i Motala och budgetberedningen fick i uppdrag att anslå erforderliga medel för undersökningen 1971.

Samarbetsnämnd bantas

Från 1 januari nästa år minskas antalet ledamöter i samarbetsnämnden från 22 till 15. Aska får två ledamöter, Motala åtta, Tjällmo två och Vadstena tre ledamöter. Personlig suppleant utses för varje ledamot. Reglerna för kommunalt bidrag till studieorganisationer i nybildade kommunen blir samma som tillämpats tidigare av Motala stad under 1969. Reglerna följer Samverkande bildningsförbundets förslag. Kommunala bidraget till folkhögskoleelev skall utgå med 35 kr per månad liksom hittills. Sammanläggningsdelegerade beslöt också att Motala stads vapen skall användas för den nybildade kommunen från 1 januari 1971 till 31 december 1973.

Gustav Möller

* 6/6 1884

† 15/8 1970

Socialsveriges skapare har gått bort. Hans namn är oupplösligt förbundet med kampen mot fattigdom och arbetslöshet. Många stora och betydelsefulla sociala reformer växte fram under hans tid som socialminister.

Hela sin politiska gärning ägnade han åt att skapa större trygghet och rättvisa i vårt samhälle. Med stor tacksamhet ska vi minnas hans rättfärdighetskänsla och starka sociala patos.

Sveriges Socialdemokratiska Arbetareparti

PARTISTYRELSEN

Begravningsakten äger rum i Stockholms Folkets Hus, A-salen, söndagen den 23 aug. kl. 11.00.

Meddelas endast på detta sätt.

Vi erinrar om den under Gustav Möllers partisekreterartid inrättade Stipendiefonden till Hjalmar Brantings minne — Postgiro 20 07.

Eventuella blommor sänds till Stockholms Folkets Hus, A-salen, senast kl. 9.00 begravningsdagen.

20-8-70

5 maj 1974

Motalas nyaste ålderdomshem har kostat drygt fem miljoner

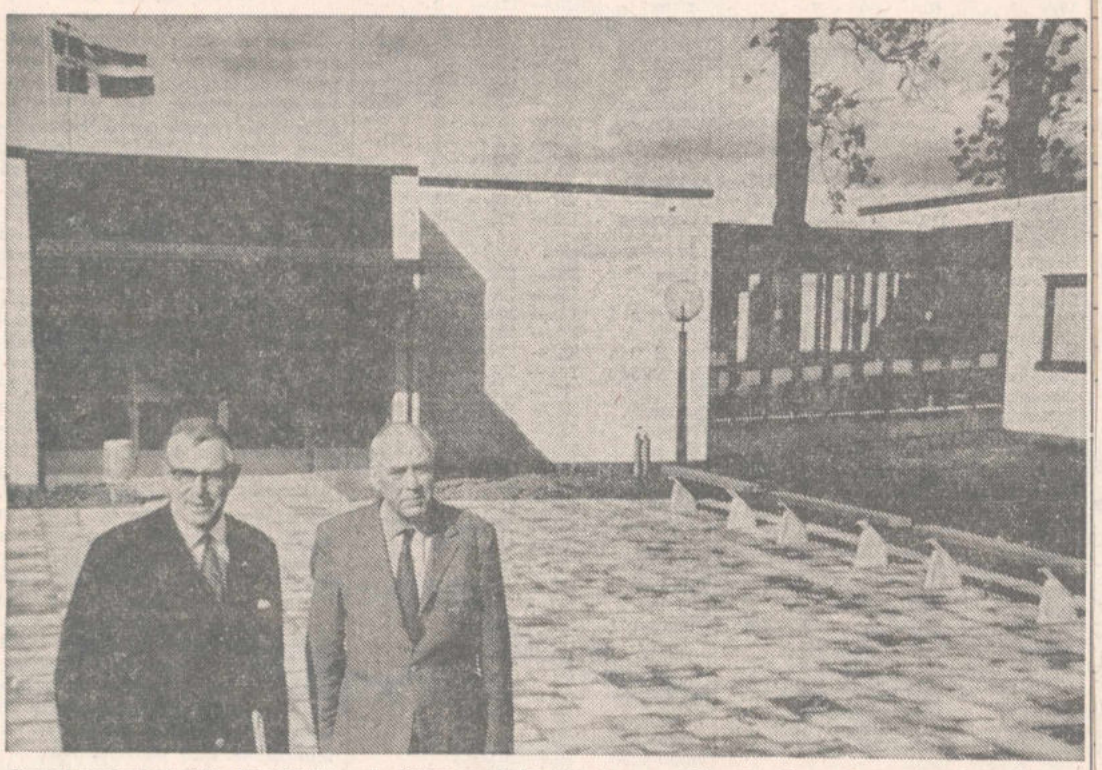

Socialvårdschef Olle Wahlfeldt och åldringsvårdsnämndens ordförande Sven Bergqvist framför en av entréerna till det nya ålderdomshemmet

Våren 1963 hemställde åldringsvårdsnämnden hos stadsfullmäktige om att ett tredje ålderdomshem skulle uppföras i Motala. På hösten samma år anslog fullmäktige pengar till utredning, 20 december 1967 fattades det definitiva beslutet om att uppföra hemmet och centrala byggnadskommittén fick i uppdrag att ansvara för byggnadsarbetet, som igångsattes i slutet på 1968. 21 september i år sker en första inflyttning i det nya hemmet, redan namnat till Strömsborg. Det är vackert beläget ovanför Motala ström i kv Strömsro med Charlottenborgs slott på ena sidan och Charlottenborgs nya bostadsområde på den andra. Drygt fem milj kr kostar anläggningen, som består av åtta byggnadskroppar förenade med varandra med förbindelsegångar. 90 pensionärer kan tas emot på det nya hemmet, där enkelrummen dominerar.

Strömsborg har ritats av arkitekt Ake E Lindqvist, Stockholm, samme arkitekt som ritat Motalas andra ålderdomshem, Vätterliden, vilket uppfördes 1958. Motalas äldsta ålderdomshem är Samuelsbergshemmet, byggt redan 1922 och grundligt renoverat 1967. Inredningsarkitekt för Strömsborg har varit Heinz Glaser och huvudentreprenör Byggnads AB Spetz & Jansson, Motala.

1 mars 1970 skulle hemmet ursprungligen ha stått färdigt. Enda egentliga orsaken till att bygget försenades var bristen på snickare. — I stort sett har kostnadsramen hållit, säger ordföranden i centrala byggnadskommittén ingenjör Harald Bergman. Den totala byggnadskostnaden jämte kostnader för inredning uppgår till drygt fem milj. Men sedan tillkommer finplanering av området utanför. Nästa vecka skall anbuden på dessa arbeten granskas.

Byggnadsvolymen uppgår till 14 400 kbm. I sex av byggnadskropparna blir det 15 pensionärslägenheter i varje, därav ett dubbelrum i varje byggnad. Byggnaderna är uppförda med regelstomme och utvändigt klädda med kalksandsten.-

— Gamla människor tycker om att bo i enplanshus och därför tycker vi att detta är en lyckad lösning, även om yrkesinspektionen klagar på att avstånden i envåningslängor i en anläggning av denna dimension blir alltför långa, säger socialvårdschef Olle Wahlfeldt. Men vi har goda erfarenheter av de tolv år Vätterliden existerat. Däremot har utvecklingen visat att dubbelrum på ålderdomshem inte är så lämpliga.

Mat från lasarettet

Under byggnadstiden uppstod två huvudproblem, berättar hr Wahlfeldt. Det ena gällde uppvärmningen, det andra köket. Ganska snart var vi eniga om att oljeeldning var att föredra framför elvärme. Tre separata kök för vartdera ålderdomshemmet skulle bli orationellt. Först var vi inne på tanken att bygga ett centralkök på Charlottenborg för samtliga ålderdomshem i staden men sedan träffades överenskommelse med landstinget om att centralköket på Motalas nya lasarett också skulle leverera maten till ålderdomshemmen.

Låsbara skåp i pentry

Maten kommer således att transporteras med bil till Strömsborg. En brickvagn avlämnas till varje paviljong, där pensionärerna intar sina måltider i den gemensamma matsalen. En sådan matsal, tillika vardagsrum, inryms i varje paviljong. I anslutning till denna finns ett pentry, där de gamla kan koka sig kaffe. I detta pentry finns också låsbara skå, ett för varje lägenhet, där de gamla kan förvara sitt eget kaffe, socker, bröd m m. Med varje måltidsbricka följer ett kort, där pensionären kan notera särskilda önskemål om bröd, dryck, dietmat, halva eller dubbla matportioner. Kortet går sedan åter till lasarettsköket, där personalen sålunda blir informerad om varje enskild hyresgäts önskningar.

I det ena servicehuset inryms gillestuga, hobbylokal, expedition, förrådsutrymmen, lokal för frisör och läkarmottagning, vilken tills vidare skall förestås av stadsläkaren Ingvar Kallenbäck. I det andra inryms bl a tvättstuga, personalmatsal, förrådsutrymmen och ett större kök.

Varje rum är på 12,5 kvm. Den ordinarie möbleringen består av en säng, ett sängbord, ett fönsterbord, en fåtölj, två stolar, varav en med karm, ett skåp med bokhylla, en golvlampa och en höj- och sänkbar sänglampa. En del av rummen är inte möblerade för att pensionärerna skall kunna medföra sina egna inventarier. Till varje rum hör toalett och tvättställ. Ett stort badrum med karbad och dusch finns det tillgång till i vardera av de sex byggnaderna. Dessutom har installerats en särskild toalett i dessa byggnader, avsedd för pensionärer som använder rullstol.

Innegårdar

Sex små innegårdar är utplacerade mellan byggnadskropparna. De förefaller vara i minsta laget men intrycket kanske blir annorlunda, när planteringarna är färdiga. Dessutom finns en del större vindskyddade gårdar insprängda här och var mellan byggnaderna.

Föreståndare för hemmet är Ruth Peterson, Danderyd, och biträdande föreståndare Solveig Wallenborg och Birgitta Nilsson. Antalet anställda är 33, därav flertalet deltidsanställda. 60 persionärer flyttar in i första omgången. I resterande lägenheter sker inflyttning efter hand. När dessa 90 platser är fyllda väntar ytterligare ca 80 på plats vid Motalas ålderdomshem. Men den siffran är inte helt korrekt. Dels är det någon av dessa som inte önskar flytta till ålderdomshem förrän om två år, fastän de redan nu antecknat sitt intresse. Dels finns det ett dolt vårdbehov som åldringsvården i n dessvärre inte känner omfattningen av.

Samtliga blivande hyresgäster i Strömsborg har fått bese sina lägenheter. 12 september visas hemmet också för allmänheten.

Pensionärerna i Motala kommun föreslås få höjt bostadstillägg

Det kommunala bostadstillägget för pensionärer i Motala nybildade kommun höjs från 1 januari 171 till 3 000 kr pr år om sammanläggningsdelegerade tar socialdirektionens förslag. Vid sammanträdet på torsdagen beslöt direktionen att föreslå delegerade att bostadstillägget höjs med 700 kr från nuvarande 2 300 kr. Höjningen beräknas ge en merkostnad för kommunen på en miljon kr. Det totala beloppet som kommer att utbetalas i bostadstillägg blir 4,8 milj kr.

Det kommunala bostadstillägget i Motala höjdes så sent som i januari i år från 1 800 kr till 2 300 kr. I juni föreslogs i en socialdemokratisk motion till Motala stadsfullmäktige ännu en översyn av pensionärernas boende- och hyreskostnader. Den har nu resulterat i socialdirektionens förslag om höjning till 3 000 kr jämnt.

Av den utredning som gjorts fram till 4 augusti framgår det, att det finns sammanlagt 6 440 pensionärer i vidgade kommunen. Av dessa har idag 3 255 kommunalt bostadstillägg. 27,1 procent av pensionärerna har en hyreskostnad upp till 1 800 kr per år, 47,2 procent upp till 3 000 kr och 25,7 procent över 3 000 kr. Beräkningarna gör inte anspråk på att helt spegla boendekostnaden för samtliga pensionärer, utan är grundade på ett representativt urval för genomsnittet, säger socialdirektionens ordförande Sture Larsson.

254 lägenheter

Det maximala beloppet på 3 000 kr i bostadstillägg avses liksom nu att gå ut till såväl ensamstående som makar, som har minst denna summa i årshyra. Under 3 000 kr i årshyra kommer tillägget liksom hittills att uppgå till boendekostnaden.

I en kommentar till det nu framlagda förslaget säger hr Larsson att avsikten är att pensionärer som inte utnyttjar maximalt tillägg skall sträva efter att göra detta genom att söka sig till bättre bostäder. I dag har Motala totalt 254 s k pensionärslägenheter, varav 90 är insprängda lägenheter i bostadsstiftelsen Platens fastigheter. I dag står 197 pensionärer i kön för 150 bostäder.

Gamla stan

Det innebär att vi trycker på hos den kommunala bostadsstiftelsen efter flera lägenheter till pensionärer. Ett radikalt grepp i det avseendet har ställts i utsikt från stiftelsens sida när bebyggelsen i Gamla stan kommer igång.

Aldringsvårdsnämndens ordförande Sven Bergqvist säger att den nu föreslagna höjningen är ett steg i rätt riktning för att ge pensionärerna möjlighet att konkurrera om bra bostäder. Däremot är det inte aktuellt att bygga flera s k kategorihus för äldre. Sådana har Motala på tolv ställen, byggda under åren 1944—57.

Betalas i efterskott

Räkningen för den föreslagna höjningen kommer inte att drabba kommunens kassa under nästa år. Bostadstilläggen betalas ut av kommunerna i efterskott till staten. Det betyder att miljonen i merkostnad först behöver betalas under 1972. Pensionärerna i Motala nybildade kommun kan däremot räkna med tillskott på pensionen från januari nästa år om sammanläggningsdelegerade tar socialdirektionens förslag i höst. Pensionen för en ensamstående är i dag 504 kr per månad och för makar 798 kr.

Det behövs alltså ett tillskott i form av bostadstillägg, för att ge de gamla möjlighet till bättre bostäder, säger hr Larsson. Det nu föreslagna beloppet är ungefär vad som betalas ut i kommuner i landet av Motalas storlek. Det genomsnittliga kommunala bostadstillägget för hela landet utgör 2 839 kr.

Boberg

Två personer skadades och deras bilar totalkvaddades vid en trafikolycka i korsningen mellan väg 211 och väg 1050 mitt i Fornåsa samhälle på tisdagen. En kvinnlig bilist från Kronobergs län kom körande på väg 211 från Skänninge. Hon stannade inte i korsningen med väg 1050, där det är stopplikt, utan åkte rakt över vägen. Följden blev att hon kolliderade med en Norrköpingsbo, som kom på väg 1050 från Linköping. Båda föraren skadades, dock inte allvarligt. De fördes i ambulans till sjukhus. Bilarna är att betrakta som totalförstörda. Flera liknande olyckor och olyckstillbud har förekommit i korsningen och ortsbefolkningen har vid ett par tillfällen uttryckt sin oro över detta förhållande. Man anser att det skulle behövas ett radikalt ingrepp från myndigheternas sida för att om möjligt eliminera olycksriskerna och ett förslag om en rondell har framförts.

Boberg

Österstads IF hemställer hos allmänna arvsfonden om bidrag med 20 000 kr till sin tillbyggnad av idrottslokal jämte framförliggande idrottsplats. Kommunen har bidragit med 10 000 kr. Den nuvarande idrottslokalen inrymmer samlingssal, kök och expedition. Tillbyggnaden avser att rymma bastu, omklädningsrum m m. Idrottslokalen, som föreningen hyr av Bobergs kommun, är flitigt utnyttjad. Bobergs ungdomsgård får också disponera lokalen en gång i veckan.

Ett inbrott i en sommarstuga i Ekebyborna har anmälts till polisen. Tjuven har lagt sig till med en antik fotogenlampa. Något annat verkar inte ha stulits.

10/9 70

Boberg

Bobergs socialdemokratiska arbetarekommun har haft offentligt valmöte i bygdegården, Fornåsa. I mötet medverkade riksdagsman Sven Persson, Skänninge, och Hugo Hall, Älvan. Roine Wetterström och Ann-Charlotte Rudenstedt underhöll med visor till gitarrackompanjemang.

11/9 70

FORNÅSA

Fornåsa Pastorat

Inskrivning av konfirmander från Fornåsa och Lönsås församlingar i Lönsås kyrka söndagen den 13 sept. i samband med högmässan därstädes kl. 9.30 samt med **konfirmander från Ekebyborna och Ask församlingar i Ask kyrka söndagen den 13 sept.** i samband med högmässan därstädes kl. 11.00.

Pastorsämbetet

BOBERG

Fornåsa-BINGO

I BYGDEGÅRDEN, FORNÅSA, torsdag den 10 sept. kl. 19.15

Vi spelar om 30 st. P-kort 150:-, 120:-, 70:-, 40:- (Domus)

4 KÖTTBRICKOR och 2 KOTLETTBRICKOR

2x6+EXTRASPEL och SNABBIS

OBS! Vid varje spel under 50 drag å full bricka utdelas extra P-kort à 50:—

Vid förlorad särdragning å full bingo utdelas P-kort à 25:—

1:— per bricka — vid köp av 10 brickor 1 gratisbricka

Vid köp av 15 st. 2 gratis

Platsbeställning per telefon 0141/701 21, speldagen kl. 12—17.30

Vi hälsar alla hjärtligt välkomna!

Fornåsa Ungdomssektion

BOBERG

Några platser

finns fortfarande kvar i våra cirklar i följande ämnen: Föräldramatematik, Engelska för nybörjare, Träslöjd, Det gäller ditt körkort, Min svenska historia och Fotografera i svart-vitt.

Om Du inte sett vårt studieprogram för Boberg ring något av nedanstående nummer och få det tillsänt 013/930 94, 0141/700 55, 0141/710 31, 0142/620 14.

studieförbundet vuxenskolan

12/9 70

Vivo-grossist söker

BUTIKSKONSULENT

Behärskar Du livsmedelssortimentet och vet hur en butik skall skötas? Har Du intresse av fortsatt utbildning och är ambitiös — ja, då har vi en anställning som passar Dig. Vi kan lova intressanta arbetsuppgifter i kamratlig anda. Svar till

Handelskompaniet HK Aktiebolag

VIMMERBY — Tel. 0492/120 20, disponent Andersson

Undertecknade sparbanker

tillämpar fr. o. m. den 15/9 1970 följande ändrade utlåningsräntor:

Inteckningslån i jordbruksfastighet	lägst	8,75 %
„ i bostadsfastighet	„	9 %
„ i affärs- och kontorsfastigheter	„	9 %
„ i industrifastighet	„	9,5 %
„ i fritidshus	„	9,5 %
Kommunlån	„	8,75 %
Borgenslån		10,5 %
Sparlån		11 %
Familjekonto med kreditgaranti		11,5 %
Blancolån		11,5 %

VADSTENAORTENS SPARBANK

VIFOLKA SPARBANK

FRITID — STUDIETID

SKS presenterar en del av höstprogrammet, vilket i dagarna utsänts till alla hushåll inom regionen.

Bibelstudier — Kyrkokunskap — Psalmbokskunskap — Psykologi

Engelska	Hembygdsforskning	Piano
Tyska	Släktforskning	Gitarr
Franska	Naturvård	Blockflöjt
Spanska	Försvarskunskap	Musiklyssning

ESTETISK OCH PRAKTISK UTBILDNING

Porslinsmålning . 35:—	Batik ..... 35:—	Knyppling ..... 35:—
Klädsömnad .... 45:—	Konstsömnad .. 45:—	Näversöm ..... 50:—
Bildvävning .... 50:—	Vävning ..... 65:—	Träslöjd ..... 35:—
Teckn. o. målning 30:—	Tygtryck ..... 35:—	Hemkunskap .. 35:—

KÖRSÅNG

Blandad kör — Damkör — Manskör — Ungdoms- och barnkör

PRIORITERADE STUDIER

Svenska — Engelska — Matematik — Samhällskunskap

Anmälan och förfrågningar kan göras till vår exp., tel. 0142/402 77. Välkomna till intressanta studier i god gemenskap.

Mjölbyregionen av SKS

BOBERG

Fornåsa-BINGO

I BYGDEGÅRDEN, FORNÅSA, torsdag den 27 aug. kl. 19.15

Vi spelar om 30 st. P-kort 150:-, 120:-, 70:-, 40:- (Domus)

4 KÖTTBRICKOR och 2 KOTLETTBRICKOR

2×6+EXTRASPEL och SNABBIS

OBS! Vid varje spel under 50 drag å full bricka utdelas extra P-kort à 50:—

Vid förlorad särdragning å full bingo utdelas P-kort à 25:—.

1:— per bricka — vid köp av 10 brickor 1 gratisbricka.

Vid köp av 15 st. 2 gratis.

Platsbeställning per tel. 0141/701 21, speldagen kl. 12—17.30.

Vi hälsar alla hjärtligt välkomna!

Fornåsa Ungdomssektion

BOBERG

Fornåsa-BINGO

I BYGDEGÅRDEN, FORNÅSA, torsdag den 3 sept. kl. 19.15

Vi spelar om 30 st. P-kort 150:-, 120:-, 70:-, 40:- (Domus)

4 KÖTTBRICKOR och 2 KOTLETTBRICKOR

2×6+EXTRASPEL och SNABBIS

OBS! Vid varje spel under 50 drag å full bricka utdelas extra P-kort à 50:—

Vid förlorad särdragning å full bingo utdelas P-kort à 25:—

1:— per bricka — vid köp av 10 brickor 1 gratisbricka

Vid köp av 15 st. 2 gratis

Platsbeställning per telefon 0141/701 21, speldagen kl. 12—17.30

Vi hälsar alla hjärtligt välkomna!

Fornåsa Ungdomssektion

Kungörelser

Bobergs Häradsallmänning

Betr. 1970 års utdelning.

Delägare och utdelningsberättigade arrendatorer, som önska erhålla delägande fastighets utdelning från allmänningen för år 1970 på annat sätt än vad som skedde för år 1969 — d. v. s. antingen i kontanter eller i natura — skall anmäla dyl. förändring **senast den 5 september 1970** till skogv. Arne Svensson, tel. 0141/400 58 eller H:ds allm. Skogskontor, tel. 0142/101 12.

Inkommer icke anmälan om förändring mot föregående års utdelningssätt anses vederbörande godkänna samma förfarande för år 1970.

Har ägarebyte ägt rum under året skall detta samtidigt meddelas, jämte besked hur utdelningen för 1970 skall ske.

Naturautsyningen kommer i år att utgå av stormfälld skog och som kompensation härför enl. ett med 50 % förhöjt utdelningstal, varför det torde vara förmånligt att uttaga 2 eller flera års utsyning på en gång.

Betr. utflykt med Delägarna.

Utflykt med delägarna till bl. a. Kindasågen anordnas onsdagen den 9 september 1970.

Resan beräknas ske med buss. Anmälan om deltagande skall ske till Skogskontoret, Mjölby, tel. 0142/101 12 **senast torsdagen den 3 sept. 1970.**

Mjölby den 28 augusti 1970.

Allmänningsstyrelsen

BOBERG: måndag bräckt blodpudding, lingon, strimlad vitkål; tisdag wienerjärpar, sås, potatis; onsdag ärtsoppa; torsdag strömmingsflundra, dillsås, potatis; fredag korv stroganoff, potatis.

Det stod i 1-9-70

CORRESPONDENTEN

1870. SAMMANTRÄDEN. Linköpings Läns och Stifts Trädgårdsförenings ledamöter varda härmed kallade till ordinarie sammanträde den 3 spetember 1870 kl XI förmiddagen uti trädgårdsföreningens lokal. Direktionen.

Eir och Kräftor serveras af underteckna i Bierhallen remt i trädgården i Bryggaren H W Holms gård invid Trädgårdstorget. Sofi Eriksson.

Lånbiblioteket har blifvit tillökt med sednast utgifna Romaner, som äfven utlånas till landet. Ch Hultberg. 7

Allmänna badningen uti nya Fruntimmers Badbassängerna vid Stångebro bryggeri upphör med den i September. Abonnenter, som möjligen efter denna tid önska begagna bassängerna, behagade för hvarje gång tillsäga på bryggerikontoret, der nyckeln förvaras. (27.8).

Anmälningar till Realskolan emottages fortfarande till och med den 3:e nästa September. Linköping den 31 augusti 1870. J Sundblad.

1920 Det politiska mötet i går å Linköpings cirkus hade samlat mellan 400 och 500 deltagare, vilka med stort intresse åhörde de föredrag, i vilka det moderata partiets huvudkandidater i stadsvalkretsen, borgmästare G A Björkman och kapten Ernst Liljedahl, klargjorde sin ställning till några av de viktigaste dagsfrågorna. (30.8)

Från Antwerpen telegraferas att det svenska damlaget erövrat tredje pris i lagkappsimning 300 meter. Amerika segrade överlägset med England närmast (31.8)

Uppbörden vid Linköpings tullkammare utgjorde under augusti månad 68.300. Förra året utgjorde uppbörden under samma månad 36 600. (2.9)

* * *

BOBERG

Offentligt VALMÖTE

Måndagen den 7 sept. kl. 19.30

i Bobergs Bygdegård

Riksdagsman Sven Persson

och

Landstingsman Hugo Hall

medv.

Underhållning av Roine Wetterström och Ann-Charlotte Rudenstedt, Linköping, som sjunger visor till gitarr.

Alla hjärtligt välkomna!

BOBERGS ARBETAREKOMMUNER

Flera bra resultat noterades vid skoltävlingarna i Boberg

Flera goda resultat noterades vid skoltävlingarna i Boberg. På bilden har intresset samlat sig kring årskurs 3:s uppgörelse i längdhopp

Flera goda resultat noterades vid skolidrottstävlingarna i Boberg på fredagen. Tävlingarna hölls på Fornvalla och 100-talet elever deltog. Vädret var ganska gynnsamt, om än lite blåsigt.

Tävlingarna gav till resultat att Älvestads skola kammade hem de flesta poängen i årskurs 3 och årskurs 6 med 66 resp 67 poäng. I årskurs 3 kom Lönsås skola på andra plats med 53 poäng och i årskurs 6 blev nästbästa skola Normlösa med 66 poäng. Resultat för årskurs 4: 1) Normlösa skola, 67 poäng; 2) Ekebyborna skola 44. Årskurs 5: Vallerstads skola, 68 poäng; 2) Lönsås skola, 44.

I kurirstafetten vann i årskurs 3 Lönsås skola, i årskurs 4 Ekebyborna, i årskurs 5 Lönsås och i årskurs 6 Normlösa skola.

De bästa individuella resultaten i de tre tävlingsgrenarna för de olika årskurserna blev: Löpning 60 m: Ak 3: 1) Birger Olai, Lönsås, 10,0; 2) San Davidsson, Normlösa, 10,9; Ak 4: 1) Lennart Samuelsson, Normlösa, 9,7; 2) Ulf Carlsson, Fornåsa, 10,1; Ak 5: 1) Peter Häggberg, Lönsås, 9,3; 2) Anders Olai, d:o, 9,3; Ak 6: 1) Bengt Nilsson, Normlösa, 9,0; 2) Bertil Andersson, Älvestad, 9,2.

Flickor: Ak 3: 1) Carina Brehmer, Älvestad, 10,7; 2) Elisabet Karlsson, d:o, 11,0; Ak 4: 1) Anne-Marie Ahl, Normlösa, 10,1; 2) Inger Ahl, d:o, 10,2; Ak 5: 1) Annika Preinitz, Vallerstad, 9,6; 2) Helena Sundström, d:o, 9,9; Ak 6: 1) Birgitta Nilsson, Normlösa, 9,0; 2) Berit Johansson, d:o, 9,8. Längd: Ak 3: 1) Birger Olai, Lönsås, 316; 2) Mats Hellgren, d:o, 305; Ak 4: 1) Percy Bäckman, Normlösa, 343; 2) Lars-Åke Karlsson, d:o, 329; Ak 5: 1) Anders Nilsson, Vallerstad, 399; 2) Anders Olai, Lönsås, 394; Ak 6: 1) Bengt Nilsson, Normlösa, 390; 2) Per-Olov Eriksson, Älvestad, 386.

Flickor: Ak 3: 1) Carina Brehmer, Älvestad, 338; 2) Elisabet Karlsson, Älvestad, 319; Ak 4: 1) Inger Ahl, Normlösa, 355; 2) Anne-Marie Ahl, Normlösa, 325; Ak 5: 1) Anna-Gretha Yngve, Fornåsa, 334; 2) Annika Preinitz, Vallerstad, 333; Ak 6: 1) Birgitta Nilsson, Normlösa, 394; 2) Ingela Hallberg, Älvestad, 354.

Kast med liten boll: Ak 3: 1) Lars Ström, Lönsås, 40,48; 2) Stefan Fredriksson, d:o, 38,69; Ak 4: 1) Magnus Hellstrand, Fornåsa, 44,96; 2) Ronald Eriksson, d:o, 42,81; Ak 5: 1) Hans Franzén, Vallerstad, 42,23; 2) Anders Nilsson, d:o, 42,08; Ak 6: 1) Gunnar Pettersson, Älvestad, 62,46; 2) Bengt Nilsson, Normlösa, 54,36.

Flickor: Ak 3: 1) Carina Brehmer, Älvestad, 21,25; 2) Elisabet Karlsson, d:o, 19,00; Ak 4: 1) Lillemor Harrysson, Ekebyborna, 29,35; 2) Marie-Louise Jensen, Normlösa, 23,55; Ak 5: 1) Annika Preinitz, Vallerstad, 32,80; 2) Monica Larsson, Fornåsa, 22,10; Ak 6: 1) Ingela Hallberg, Älvestad, 37,00; 2) Agneta Östlund, d:o, 26,00.

†

Lennart Holmberg

* 15/11 1918

† 7/9 1970

min älskade Make,
vår käre Far
och Farfar

Djupt sörjd och saknad men i tacksamt minne bevarad av oss alla.

Norrköping den 8/9 1970.

RUTH

Björn och Solweig

Peter, Joakim

Ulf

Mats

Margareta

MOR och SYSKON

Övrig släkt och vänner

Tack älskade för allt Du har varit
Tack för all glädje i livet Du gav
Tack för de lyckliga åren som farit
Tack för minnen Du lämnat kvar.

Jordfästningen äger rum i stillhet.

— Förre köpmannen **Lennart Holmberg**, Norrköping, avled på måndagen. Han var född i Klockrike 1918. Är 1940 övertog han faderns affärsrörelse i Klockrike och drev den till 1957. Sedan dess har han bott i Norrköping. Närmast sörjande är maka, barn och barnbarn samt mor och syskon.

BOBERG

Fornåsa-BINGO

I BYGDEGÅRDEN, FORNÅSA, torsdag den 17 sept. kl. 19.15

Vi spelar om 30 st. P-kort 150:-, 120:-, 70:-, 40:- (Domus)

4 KÖTTBRICKOR och 2 KOTLETTBRICKOR

2×6+EXTRASPEL och SNABBIS

OBS.! Vid varje spel under 50 drag å full bricka utdelas extra P-kort à 50:—

Vid förlorad särdragning å full bingo utdelas P-kort à 25:—

1:— per bricka — vid köp av 10 brickor 1 gratisbricka

Vid köp av 15 st. 2 gratis

Platsbeställning per telefon 0141/701 21 speldagen kl. 12—17.30

Vi hälsar alla hjärtligt välkomna!

Fornåsa Ungdomssektion

Boberg

Bil totalkvaddad. I närheten av Vallerstads kyrka kördes på fredagen en personbil i hög hastighet av vägen i en kurva. Bilen blev totalhaverad och hamnade på taket. Efter ett antal kast och sladdar för bilen av vägen ut på en åker. Föraren, som inte ådrog sig några allvarligare skador, fördes till lasarettet i Motala.

Boberg

Avloppsutsläppen. Naturvårdsverket har gett Bobergs kommun tillstånd att släppa ut avloppsvatten från Fornåsa samhälle i det kulverterade dike som mynnar i Svartån. Kommunen skall bygga ut sin reningsanläggning och dimensionera den för ca 700 personer. Reningseffekten beräknas till 90 procent. Efter behövlig klorering skall det renade vattnet släppas ut. Anläggningen skall tas i drift 1 juli 1971. När folkmängden närmat sig den storlek för vilken anläggningen är dimensionerad, eller om reningseffekten normalt inte kan upprätthållas, skall kommunen bygga ut eller komplettera anläggningen.

9-9-70

Folke Isaksson i avskedsintervju:

Rehabilitering av gamla lönar sig

Bristen på sjukgymnaster oroar

När doktor Folke Isaksson den 1 september gick i pension så utbröt den stora saknaden på Linköpings stads sjuk- och ålderdomshem, där han tjänstgjort i 21 år. Få människor har nämligen en sådan förmåga att sprida glädje och trivsel omkring sig som Folke Isaksson. Han utstrålar livsglädje och optimism, han blänker av humoristiska infall och är samtidigt en god och ödmjuk människa. I sitt arbete på vårdhemmen har han inte bara varit läkaren utan också vännen för sina patienter: den som aldrig haft bråttom utan tagit god tid på sig för att tala med de sjuka. Att detta även är en god terapi behöver knappast framhållas. Själv säger han:

— Mången kanske skulle kunna tro att det varit ett tråkigt arbete att sköta dessa gamla, mer eller mindre sjuka människor, men jag kan försäkra att så inte varit fallet. Vi har alltid haft trivsamt tillsammans, och det många gånger strålande humöret och den fina humorn hos de gamla har alltid gjort besöken på sjuk- och ålderdomshemmen till glada stunder.

SJUKVÅRDENS STÖTTEPELARE

Och han fortsätter:

— Det är också ett nöje att kunna säga att förhållandet till min arbetsgivare — socialnämnden — alltid varit gott. Liksom att samarbetet med sköterskor och övrig personal varit den bästa tänkbara. Det är ett verkligt kärleksfullt och uppoffrande arbete som dessa sjukvårdens stöttepelare ständigt utför. Deras arbete är krävande och många gånger har jag nog tyckt att det framför allt är på dem som ett lyckat resultat av all behandling beror. Därav följer också, enligt mitt förmenande, att antalet sköterskor och sjukvårdsbiträden på avdelningarna bör hållas i överkant, så att de även hinner prata en stund med de gamla eller gå tillsammans med dem och sålunda i än högre grad än nu är fallet hjälpa till med rehabiliteringen — särskilt som tillgången på sjukgymnaster är så minimal i vårt samhälle.

BRIST PÅ SJUKGYMNASTER

Just detta med rehabilitering, betonar doktor Isaksson. Det lönar sig praktiskt taget alltid med rehabilitering av gamla, säger han. Det har under senare årtionden tillkommit en rad tekniska hjälpmedel i detta syfte. Genom att rätta till kroppsliga fel kan man också få se hur mycket gamla människor klarnar upp mentalt. Dessutom har ju under senare tid tillkommit nya mediciner som är till god hjälp vid sådana psykiska störningar som tillhör ålderssjukdomarna. När det gäller aktiveringen av de gamla är det dock bristen på sjukgymnaster som står i förgrunden. På Hjälmsäter exempelvis behövs minst två heltidsanställda sjukgymnaster.

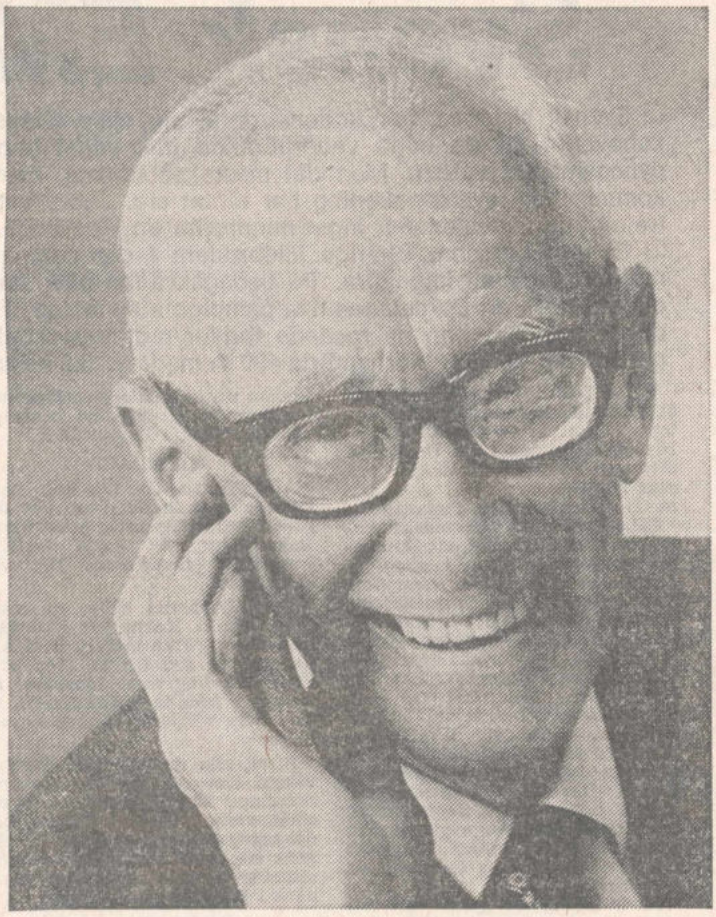

Doktor Folke Isaksson

FLYTTAR TILL SPANIEN

Om man vill behålla sin spänst skall man motionera mycket samt låta bli att röka. Det är paroller som Folke Isaksson gjort till sina egna. Han är också ett fint exempel på deras riktighet. Framför allt är han golfspelare. I Linköping har han spelat golf sedan banan öppnades 1945 — han har för övrigt hunnit vara banchef i fem år. Som pensionerad, då han skall tillbringa vinterhalvåren i Spanien, var det självklart att han letade upp ett hus som låg i närheten av en golfbana — det blev strax utanför Marbella. Han flyttar dit den 24 september. — Hur det blir med bridgespelandet där nere är däremot oklart. Men inte heller denna "idrott" kommer han att släppa. För en man som fyra gånger gått till finalen i svenska mästerskapstävlingar i bridge torde det också vara lite svårt.

Men en sak är klar: Även om doktor Isaksson nu slutat sin tjänst som läkare vid Hjälmsäter, Sandbäckshemmet, Stångebrohemmet och Kvarnbacken samt stängt sin privatmottagning för gott, kommer han i tankarna att vara hos sina gamla kära patienter och personal, vilka alla i dessa dagar varit fullt upptagna med att skriva hyllningsadresser och skicka poetiska telegram till sin alltid vänlige och glade doktor.

Tehå

19-9-70

Boberg

Ett gott deltagarantal noteras för de olika höstkurserna som anordnas genom Bobergs hushållsnämnds försorg. Kursen i matlagning har sålunda samlat inte mindre än 16 deltagare, däribland sex herrar, vilket får betraktas som mycket tillfredsställande. Kursen hålles i Vallerstads skola med början den 28 september och skall sammanlagt pågå 20 timmar, fördelade på två olika kurser. Kursen i nävsömnad har samlat sex deltagare med fru Ruth Orselius, Skänninge, som ledare. Kursen börjar den 6 oktober och hålls i Skeppsås skola. Det är en fortsättningskurs. Kursen i barnknyppling har lockat tio deltagare i Skeppsås skola och det är fru Karin Feldt, Motala, som är lärare. Kursen börjar redan 22 september. Kursen i flamskvävnad har ännu inte samlat så många deltagare att någon undervisning är aktuell, omtalar lärarinnan fru Anna-Lisa Ljungars. I stället pågår dock en kurs i småvävnad i Skeppsås församlingssal med fru Ljungars som lärare.

22-9-70

Det stod i

CORRESPONDENTEN

1870. LINKÖPING. Kl. 3/4 till 4 i dag på morgonen väcktes stadens innevånare af det hemska ropet "Elden är lös", hvilket snart, i förening med trummornas dofva virvlar, kallade en stor menniskomassa i rörelse. Elden hade utbrutit i den staden tillhöriga gården N:o 7 Tannefors Qvarter, såsom det tycktes, i ett af källarmästaren Strömmers förhyrdt och af honom till upplagsplats för bränvin begagnadt magasin, i hvilket vid tillfället lärer funnits omkring 14 à 15.000 kannor bränvin och en legel arrak. Det såg en stund ganska hotande ut för de närliggande trähusen, men efter halfannan timmes tid var elden bekämpad af stadens raska brandcorps, hvilken här åter utförde en utmärkt vacker släckning. Huru elden uppkommit är ännu icke bekant och icke heller om hr Strömmers hade sitt lager försäkradt. (21.9)

Landtbruksmötet i Hvetlanda Tisdagen d. 13 och Onsdagen d. 14 d:s var besökt af omkring 5.000 personer. (24.9)

Östergötlands Läns Landsting avslutades i går vid middagstiden. (24.9)

1920. Det är gott om svamp i år, konstaterar experten, apotekaren P. H. Johansson, vilken Ö. C. Apropå intervjuat i saken. Den fuktiga väderleken har helt naturligt befordrat denna växtlighet. (22.9)

Arbetet med nedläggandet av den nya vattenledningen mellan staden och Tannefors har ej kunnat fullföljas i beräknat tempo. De rör, som skola nedläggas under Stångån, äro beställda i England men ha ännu ej anlänt hit. (23.9)

Barnförlamning har ånyo börjat uppträda inom Östergötland. I Ulrika socken ha konstaterats tre fall. (25.9)

En fröutställning skall av Östergötlands fröodlareförening anordnas under februari månad nästa år. (27.9)

Knutsbro kraftstation, vars största delägare är Norrköpings stad, har med energi bedrivit arbetet med den nya kraftstationen vid Bjärka-Säby, och man hoppas kunna leverera kraft till Norrköping redan före jul. (27.9)

24/9

Boberg 70

Normlösa—Herrberga kyrkobrödraklär höll på tisdagen sammanträde hos lantbrukare N Sundström, Skonberga. Komminister G Åström, Klockrike, höll ett intressant föredrag om hur Kristusbilden framställts under tiderna. Han berättade också om det triumfkrucifix, som finns i nästan alla kyrkor på Gotland.

BOBERG

GYMNASTIKEN

börjar för den äldre gruppen onsdagen den 23/9 kl. 19.00.

FORNASA IF

Gymnastiksektionen

7/9 70

BOBERG

Fornåsa ka. Sönd. 11 högm. Onsd. 14.30 sönd.skolsyf. hos Gunhild Svensson, Svenneborg. Torsd. 15 miss.syf. i Prästgården.

Lönsås ka. Sönd. högm. se Fornåsa ka. Tisd. 18 Kyrkans vänners syf. hos Svea Hyrelius, Hyttringe.

Skeppsås mk. Sönd. 11 gudstj. Skogwik.

Vallerstads mh. Sönd. 11 gudstj. i Skeppsås. Tisd. 19 sym. hos Anna Fredriksson.

Fornåsa Betania. Sönd. 14.30 förs.-möte. Onsd. 19.30 bibelstud, Sundström.

Normlösa ka. Sönd. 9.30 Knuthammar.

Vallerstads ka. Sönd. se Normlösa el. Älvestad!

Skeppsås ka. Sönd. se Älvestad el. Normlösa!

Älvestads ka. Sönd. 11 Knuthammar. Torsd. 13.30 Älvans syf. hos Jenny Andersson, V. Lund.

Ekebyborna ka. Sönd. 9.30 högm. Brunius.

Ask ka. Sönd. 9.30 se Ekebyborna ka!

Fornåsa Betel. Sönd. 10 ssk. 11.15 gudstj. Andersson. 18 torgm. Andersson, sångarna. (Vid olämpligt väder i Beter). Torsd. 19.30 off. möte. Sunesson, Andersson, sångarna.

11/9 70

BOBERG

Ask ka. Sönd. 11 högm.

Ekebyborna ka. Sönd. högm. se Ask kyrka.

Lönsås ka. Sönd. 9.30 högm. 9.30 ssk. i skolan.

Fornåsa ka. Sönd. högm. se Lönsås ka. 10 ssk.

Fornåsa, Betania. Lörd. 16 Gnistan samlas. Sönd. 10 ssk. i Älvan.

Älvan, Älvanhemmet. Sönd. 10 ssk.

Fornåsa, Betel. Sönd. 10 ssk. 11.15 gudstj. 17 torgmöte. Sångarna. Onsd. 19.30 bön.

Skeppsås mk. Fred. 19 SMU. Sönd. 10 ssk. 11 gudstj. Skogwik. HHN.

Vallerstads mh. Fred. 19 SMU i Skeppsås. Sönd. 11 gudstj. i Skeppsås.

Normlösa ka. Sönd. se Skeppsås el. Vallerstad.

Vallerstads ka. Sönd. 11 Fogelberg.

Skeppsås ka. Sönd. 9.30 Fogelberg. Onsd. 14 kyrkl. syf. hos Göta Karlsson, Smedhamra.

Älvestads ka. Sönd. se Skeppsås el. Vallerstad. Månd. 19 kyrkl. förs.-kretsen hos Svea Nilsson, Likstabacken.

5/9 70

BOBERG

ÄNGLAVAKT. Vid en singelolycka vid Vallerstads kyrka på fredagskvällen blev en personbil totalramponerad. Föraren hade dock tur och blev bara lindrigt skadad. Han fördes dock till Motala lasarett där han undersöktes. Vid utredningen har polisen konstaterat att föraren kommit över på höger sida i en svag vägböj. Han har därefter inte kunnat rätta upp bilen utan fortsatt rakt ut på ett gärde där bilen slog runt.

8-9-70

Det stod i CORRESPONDENTEN

1870. KRIGET. Tyska arméerna hafva hittills segrat och framrycka nu såsom segrare mot Paris. (3.9)

LINKÖPING. Såsom rask velociped-ryttare förtjenar omnämnas garfvaregesällen Julius Tolf från Ingatorp, hvilken helt unga person på en dag tillryggalade den 10 mil långa, backiga vägen från nämnda socken till Westervik, der han eger släktingar, hvilka han besökte, och återvände sedan med samma lätta ekipage till sitt hem. (3.9)

SEDNASTE POST. Kejsardömet är störtadt, republiken är förklarad. Revolutionen (i Frankrike) har, utan att blod flutit, verkställts af folket. Folket inträngde med våld den 4 i lagstiftande församlingen under rop af "Leve republiken!". Gambetta och flere deputerade instämde. De flesta deputerade aflägsnade sig. Gambetta, jemte andra medlemmar af venstern, begaf sig sednare till Stadshuset. Derutanför utropade folket kl. halv 9 på aftonen republiken. Provisoriska regeringen synes ha blifvit tillsatt under antten. (7.9)

1920. Bostadsbristen i Linköping gör sig givetvis påmind nu igen, då det närmar sig flyttningstid. Antalet bostadssökande hos stadens bostadsförmedling är just nu 106. Däremot svarar endast två lediga lägenheter. (8.9)

Det ser ut som om sägnerna om att Varnhems gamla ryktbara klosterkyrka i Västergötland varit gravplats för flera av de svenska regenterna under medeltiden skulle komma att bekräftas. Utom den tidigare funna grav, vilken man tror vara Birger Jarls har man nämligen där funnit ytterligare en del gravar, vilka man har anitdning tro gömma kvarlevorna av bl a den Erikska ättens medlemmar, med undantag för Erik den helige, vilken som bekant ligger begravd i Uppsala. (8.9)

LÄNET OCH STIFTET. Från Linköping har anmälan gjorts om deltagande i den stora koloniträdgårdsutställningen i Köpenhamn i slutet av denna månad. (9.9)

nr 13-14 -1969

Min skolfröken

Bygdespelmannen och diktaren Stig Nilsson, Älvestad, Borensberg i Östergötland har vid sidan av sin gärning som möbelsnickare givit ut en diktsamling, som han kallat Eld-örnen. Ur denna, mycket fina samling, har vi hämtat följande:

MIN SKOLFRÖKEN

Min "fröken" den minns jag så väl,
en kvinna av ädelt slag.
Ja, fin och god det var hennes själ,
och hon hade humorns behag.
Med vördnad och saknad jag henne minns,
där uti katedern hon satt,
och jag, må ni tro, var hennes "prins",
och alltid mot mig hon log glatt.

Vi läste i Sörgården, ja ni vet,
om Karin, Olle, Greta och Sven,
och jag till att läsa ej gick bet,
jag väl därför blev hennes vän.
Hon fröken fick heta, fast hon var fru,
och hennes flicka var söt och rar,
för mitt inre jag ser hennes bild just nu,
när som inspiration jag har.

Men om någon var liknöjd och lat,
och slarvig och dum eller så,
då burra hon upp sig och blev kavat
och syndarn en släng kunde få.
Och de som en läggning åt busfrö hade,
på dem ett vakande öga hon höll,
och "fingrar emellan" hon mot dem ej lade.
Nej, hon såg till att de ej förföll!

Och när som lektionernas timmar var slut
hon dagen slöt med gemensam bön
och trots att vi alla längtade ut
vi tyckte att stunden var skön.
Ja, hon höll ordning och disciplin
och tukt och förmaning — javäl
och klassen hennes var särdeles fin
hon ville oss alla så innerligt väl.

Boberg 70

Potatisröta. Regeringen har beviljat bidrag med 3 000 kr till Sören Tevell, Borringe säteri, som drabbats av ringröta i potatis trots att han använt statsplomberat utsäde.

Ljungsbrobussarna har sålts till Linköping för 1,7 milj kr

16-9-70

Slutlig överenskommelse har träffats om att Linköpings stads trafik AB köper Ljungsbro trafik AB:s busstrafik. Köpeskillingen uppgår till 1,7 milj kr och tillträde sker från årsskiftet 1970/71. Samtliga de anställda vid Ljungsbrotrafiken, som är sysselsatta med busstrafiken, övergår i den nye ägarens tjänst. Busstrafiken, som endast är en del av Ljungsbrotrafikens verksamhet, omsatte under föregående år 1,6 milj kr. I förvärvet ingår bl a 18 bussar, varav ett antal är utrustade som hel- och halvturistfordon.

Bolaget upprätthåller följande busslinjetrafik: Linköping — Stjärnorp; Linköping — Ljungsbro — Hjälmsäter i Ljung; Ljungsbro — Linköping — Motala via Borensberg, Linköping — Motala via Fornåsa samt ett antal lokallinjer inom Vreta klosters kommun. Därtill kommer ett antal skolbussar. I köpet ingår inte en trafikkiosk, som säljaren driver i Ljungsbro.

För närvarande är det ett 30-ta. personer, som är knutna till Ljungsbrotrafikens busslinjeverksamhet. Samtliga dessa, en trafikchef, bussförare, städerskor och deltidspersonal, har tillförsäkrats anställning hos den nye ägaren.

Ljungsbro trafik AB, som är ett av företagen inom Cloettakoncernen, driver en omfattande astbilstrafik, som i fjol omsatte 2,3 milj kronor, samt svarar för omfattande transporter inom moderföretaget. Bolagets verkställande direktör Åke Rönqvist, Ljungsbro, kvarstår som företagets chef.

MALMSLÄTTSTRAFIKEN

— Förvärvet av denna busstrafik har gjorts av Linköpings stads trafik AB, men vår avsikt är att linjerna i fortsättningen skall drivas av vårt dotterbolag Malmslättstrafiken, säger direktör Thure Ahlqvist. Samtlig personal, som berörs av transaktionen tillförsäkras anställningar i våra företag. Ingen friställes.

Den 1 januari övertog vårt företag som bekant busslinjetrafiken på Ulrika. Då företog vi en översyn av dess taxesättning, varvid Malmslättstrafikens taxor fick ligga som mall. Det medförde att taxorna på Ulrikalinjen kunde justeras neråt. När vi 1 maj i år övertog busstrafiken på Törnevik inledde vi en liknande jämförelse. Den är inte fullt klar, men sannolikt kommer den att åtminstone i en del fall medföra taxenedsättningar.

UTREDNING

Utifrån detta mönster skulle vi givetvis göra samma översyn av taxorna på de busslinjer vi köpt av Ljungsbro trafik AB. Frågan är emellertid om vi hinner att göra den, då vi har inlett en allmän utredning och översyn av taxepolitiken för stadens trafikbolag. En åtgärd som bl a har föranletts av den motion hr Bo Göthberg (s) avlämnade i stadsfullmäktige. Vad dessa utredningar kan leda till för beslut är ännu för tidigt att yttra sig något om. Det blir en fråga som de kommunala myndigheterna får vara med och ta ställning till.

För närvarande är jag emellertid tveksam om att vi före den stora utredningen hinner vidta en översyn av Ljungsbrotrafikens taxor, utan den får anstå tills hela frågekomplexet föreligger klart för slutligt avgörande, säger direktör Ahlqvist.

BOBERG

10/9 70

VALMÖTE. Bobergs socialdemokratiska arbetarekommun har haft offentligt valmöte i bygdegården, Fornåsa. I mötet medverkade riksdagsman Sven Persson, Skänninge, och Hugo Hall, Älvan. Roine Wetterström och Ann-Charlotte Rudenstedt underhöll med visor till gitarrackompanjemang.

NT

VÅLDSAM trafikolycka I FORNÅSA

9-9-70 NT

Tre personer fick på tisdagsmiddagen föras till Motala lasarett efter en våldsam trafikolycka i Fornåsa då två personbilar kolliderade i korsningen mellan väg 211 och väg 1050.

En av de skadade, en 57-årig norrköpingsbo, fick kvarstanna för observation, medan de två övriga, en 52-årig kvinna från Lammhult i Småland och en äldre man som var passagerare i smålandsbilen, redan under eftermiddagen fick lämna sjukhuset efter omplåstring. Bilen från Lammhult åsidosatte av allt att döma stopplikten vid korsningen.

Vid kollisionen for bilen från Norrköping av vägbanan och hamnade på en gräsmatta ett 15-tal meter vid sidan av vägrenen. Den påkörande bilen snurrade runt och ställde sig med fronten intryckt i den motsatta körriktningen. Båda bilarna fick bärgas från platsen.

Motala kommun
KOMMUNALA VALSKJUTSAR
valdagen den 20 september

För att underlätta valdeltagandet för röstberättigade som bo avlägset eller isolerat, kommer följande valskjutsar att anordnas utan kostnad för resenärerna.

Motala stad:

Extra bussturer.

5:e, 6:e och 7:e valdistrikten

Avgångstider: kl. 09.00 och 13.00.
Färdväg: Eken — Bergsätter — Sättran — Evertsby — Offerby — Karlslunds skola — Folkets Hus — Skollokalen, Folkparksgatan 15 och åter.

7:e valdistriktet

Avgångstider: kl. 09.00 och 13.00.
Färdväg: Djupvik — Björka — Ervasteby — Karlslunds skola och åter.

8:e valdistriktet

Avgångstider: kl. 09.00 och 13.00.
Färdväg: Egnahem — Lemunda — Ängesby — Smedsby skola och åter.

12:e valdistriktet

Avgångstider: kl. 09.00 och 13.00.
Färdväg: Akersholmsvägen — Vinnerstads kyrka — Örbacka — Sonnorp — Vedemö (transformatorn) — Charlottenborgs Center och åter.

OBS! Bussarna återvända ovannämnda turer i omvänd ordning så snart medföljande passagerare röstat färdigt.
I övrigt hänvisas till Motala Stads Trafik AB:s ordinarie turer.

Bobergs kommun:

De som önska valskjuts skall senast fredagen den 18 september klockan 12.00 anmäla detta till Kommunalkontoret, Borensberg, tel. 404 60, med angivande av önskad tid för skjutsens början.

Borensbergs kommun:

De som önska valskjuts skall senast fredagen den 18 september klockan 12.00 anmäla detta till Kommunalkontoret, Borensberg, tel. 404 60, med angivande av önskad tid för skjutsens början.

Godegårds kommun:

De som önska valskjuts skall senast fredagen den 18 september klockan 12.00 anmäla detta till Kommunalkontoret, Godegård, tel. 800 39, med angivande av önskad tid för skjutsens början.

VALNÄMNDEN

10-9-70 NT

POSTEXPEDITIONEN i Borensberg hade under fjoläret 13 anställda i olika befattningar. På expeditionen inlämnades ca 360.000 vanliga brev, postkort och korsband, 3.987 rekommenderade brev, 731 assurerade brev, ca 17.000 gruppkorsband, 4.715 vanliga paket och 20 assurerade paket. Från expeditionen utlämnades 7.571 rekommenderade brev och paket, 10.330 vanliga paket, 7.437 brevpostförskott, 5.936 paketpostförskott, ca 200.000 gruppkorsband och ca 1.330.000 övriga försändelser. Penningförmedlingen uppgick till ca 56.13 miljoner kronor.

SKOLMATSEDEL för skolorna i Fornåsa, Lönsås, Österstad, Ekebyborna, Vallerstad, Normlösa, Älvestad: Måndag: Bräckt blodpudding med lingon, strimlad vitkål. Tisdag: Wienerjärpar, sås, potatis. Onsdag: Ärtsoppa. Torsdag: Strömmingsflundra, dillsås, potatis. Fredag: Kory stroganoff, potatis.

8-9-70

BOBERG

1/9 70

SKOLMATSEDEL för skolorna i Fornåsa, Lönsås, Österstad, Ekebyborna, Vallerstad, Normlösa och Älvestad. Måndag: Köttbullar m bruna bönor. Tisdag: Bräckwurst m vitsås, potatis. Onsdag: Klar grönsakssoppa. Torsdag: Värmlandskorv, potatismos. Fredag: Grytstek m gräddsås, lingon potatis.

26-9-70

Stannde ej vid stoppteckenet. En kvinna i 40-årsåldern, hemmahörande i Småland, stod åtalad för trafikvårdslöshet. Hon iakttog inte stopplikten i en vägkorsning i Fornåsa. Följden blev en krock och hennes bil rände in i sidan på en passerande bil. Såväl person- och fordonsskador uppstod. Kvinnan dömdes till 30 db.

Vi presenterar

RIKSDAGSKANDIDATERNA

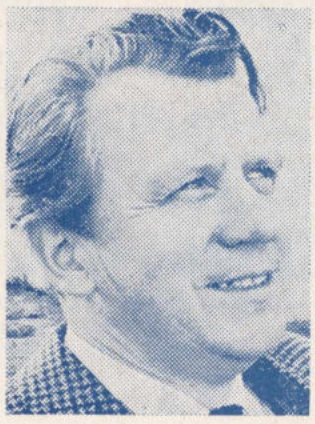

Birger Ekstedt

KDS partiordförande sedan partiet startades 1964.
Vice ordförande i kommunalfullmäktige. Ordf. i kyrkofullmäktige. Kyrkoadjunkt i Österlövsta församling.
Första namn på riksdagslistan.

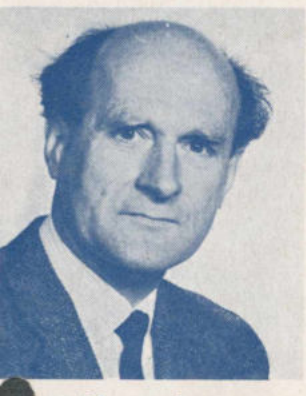

Harry Alexandersson,

Mjölby. Polismästare. Ledamot i kyrkofullmäktige och kyrkoråd i Mjölby. Verksam som kommunalpolitiker under sin tid i Västerbotten som ledamot av kommunalfullmäktige och kommunalnämnd. Andra namn på KDS riksdagslista.

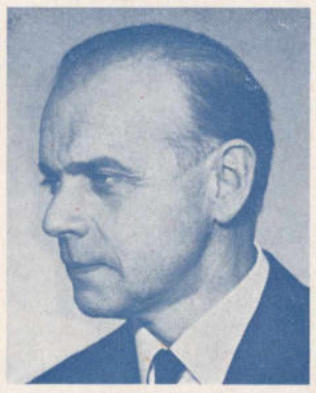

Karl Josef Sundberg,

Linköping. Lektor vid Katedralskolan. Läroboksförfattare. Ersättare för Birger Ekstedt.

Med KDS för kristen samhällsutveckling
Ditt stöd - KDS styrka

KDS

val 70

Handbok inför valet 1970

Ett plock ur handbokens innehåll:

Liten politisk ordbok
Ni vet hur det är. Ni läser tidningen eller hör en TV-debatt. Många svåra ord. Bra att få några förklarade.

Den stora skattereformen
Det var i våras Sträng lade fram den. Vad var det den innebar egentligen? Och hur blev det med barnfamiljerna?

Enklare att rösta
Det är viktigt att Ni utnyttjar rösträtten. Men tre val på en dag! Gör inget, det är enklare i alla fall.

Radio- och TV-program
Datum och klockslag för valrörelsens fasta program. När kan Ni höra Sträng? Holmberg? Palme?

Den svenska ekonomin
Sambandet mellan högkonjunktur, prisökningarna och sysselsättningen.

Sverige och Vietnam
Vad bestämmer vår utrikespolitik? Neutralitet, men vi har väl rätt att säga vår mening?

Den ökade brottsligheten
Det måste väl finnas något sätt att bryta utvecklingen, och minska brottsligheten? Ja, det gör det.

En information från socialdemokraterna.

ÖKAD JÄMLIKHET

riks- dags- & lands- tingsvalet 1970

mitt parti **centern**

Centerpartiets östgötadistrikt — Linköping
Folder innehållande valsedlar

VAL AV KOMMUNFULLMÄKTIGE

Moderata Samlingspartiet

1 Ingeborg Vannérus, fru, Motala
2 Folke Svensson, disponent, Motala
3 Harry Thuning, kapten, Borensberg
4 Nils von Oelreich, rådman, tf borgmästare, Motala
5 Olle Karlström, kamrer, Motala
6 Sven Fagerberg, fil. dr., Degerön
7 Seve Sevemark, leg. läkare, Motala
8 Gertrud Christianson, kartritare, Motala
9 Arne Andersson, bankkamrer, Österstad
10 Nils Danielsson, ingenjör, Motala
11 Eric Fridlund, lektor, Motala
12 Bernt Björkman, lantbrukare, Borensberg
13 Per Lindhe, tjänsteman, Motala
14 Vilma Persson, ämneslärare, Motala
15 Olof Jacobsson, inspektor, Medevi
16 Gösta Krook, förste polisassistent, Motala
17 Ingrid Björklund, korrespondent, Motala
18 Hans Rockler, lantbrukare, Rocklunda, Motala
19 Sven-Åke Tiderman, banktjänsteman, Motala
20 Georg Grönberg, folkskollärare, Karlsby
21 Bertil Strömberg, banktjänsteman, Motala
22 Maj Grill, fru, Godegård
23 Sture Lennartsson, lantbrukare, Ekeby, Motala

MOTALA KOMMUN

VAL AV KOMMUNFULLMÄKTIGE

Folkpartiet

1 Arne Spetz, byggmästare, Motala
2 Rune Johansson, studierektor, Motala
3 Erik Johansson, yrkesvalslärare, Borensberg
4 Ulla Axelsson, fru, Motala
5 Lennart Hultengård, rektor, Nykyrka, Godegård
6 Lennart Schweitz, civilingenjör, Motala
7 Rune Eriksson, lantbrukare, Hycklinge, Boberg
8 Eva Kjörling, fru, Motala
9 David Peterzon, reparatör, Motala
10 Sven Rinné, ingenjör, Motala
11 Carl-Axel Johansson, yrkeslärare, Borensberg
12 Per Oscar Linnemann, planeringsman, Motala
13 Per Olof Ekman, ingenjör, Motala
14 Barbro Bard, folkskollärare, Medevi säteri, Godegård
15 Gunnar Jansson, smidesarbetare, Motala
16 Axel Marcusson, montör, Motala
17 Brita Johansson, banktjänsteman, Karlsborg, Boberg
18 Gunnar Fernebrink, 1:e poliskonstapel, Motala
19 Harry Josefsson, verkmästare, Motala
20 Rune Adamsson, revirassistent, Borensberg
21 Göte Gustafsson, assistent, Motala
22 Owe Petterson, verkstadsförman, Motala
23 Artur Lindahl, lantbrukare, Solsta, Godegård
24 Ebba Andersson, banktjänsteman, Fornåsa, Boberg
25 Gösta Karlsson, polisassistent, Motala

MOTALA KOMMUNS VALKRETS

VAL AV KOMMUNFULLMÄKTIGE

Centerpartiet

1 Einar Gustafsson, landstingsråd, Kårby
2 Olle Andersson, lantbrukare, Wästanå
3 Ragnar Linder, lantbrukare, Braskhult
4 Carin Karlsson, socialassistent, Brickstad
5 Inga-Britt Adolfsson, sjuksköterska, Kalvsjö
6 Lars-Ivan Runemark, lantbrukare, V. Fornås
7 Birgit Aleslöv, folkskollärare, Borensberg
8 Åke Gustafsson, nämndeman, Baggebytorp
9 Harald Häggberg, verkstadsägare, Österstad
10 Göthe Albrektsson, lantbrukare, Olivehult
11 Herman Granath, lantbrukare, Torshult
12 Birgit Nilsson, fru, Borensberg
13 Arne Lööf, lantbrukare, Örvad
14 Gunnel Nilsson, småskollärare, Braskedam
15 Bengt Axelsson, maskinskötare, Karlsby
16 Clas-Fredrik Gyllenhammar, lantbrukare, Försjö
17 Elvy Fransson, fru, Knösen
18 Stig Hildeskog, lantbrukare, Klockrike

MOTALA 3:e VALKRETS

VAL AV KOMMUNFULLMÄKTIGE

Arbetarepartiet - Socialdemokraterna

1 Broomé, Karl-Gustav, förste kriminalassistent, kommunalfullmäktig, Borensberg
2 Hall, Hugo, lantbr., kommunalfullmäktig, Älvan
3 Lundström, Arne, kronojägare, kommunalfullm., Nykyrka
4 Persson, Torsten, verkmästare, kommunalfullm., Kristberg
5 Franzon, Hans-Peter, ingenjör, kommunalfullm., Fornåsa
6 Johansson, Carin, fru, kommunalfullm., Godegård
7 Persson, Sven, byggnadssnickare, kommunalfullm., Borensberg
8 Andersson, Seth, mejeriarb., kommunalfullmäktig, Ulvåsa
9 Fröling, Sven, kommunalarb., kommunalfullmäktig, Nykyrka
10 Appelgren, Glenn, metallarbetare, Borensberg
11 Törnroth, Lars, vaktmästare, Fornåsa
12 Brandt, Stig, bilprovare, kommunalfullm., Kvarn
13 Nilsson, Ingeborg, hemsamarit, Älvan
14 Rehnström, Harry, vägarbetare, kommunalfullm., Godegård
15 Flyckt, Ingemar, folkskollärare, kommunalfullm., Borensberg
16 Pettersson, Bertil, linjearbetare, Älvan
17 Ronell, Axel, vaktmästare, kommunalfullm., Medevi
18 Andersson, Ingrid, ekonomibiträde, Borensberg
19 Johansson, Gösta, försäljare, Österstad
20 Åberg, Paul, exp.-föreståndare, kommunalfullm., Degerön
21 Nilsson, Allan, åkeriägare, kommunalfullmäktig, Borensberg
22 Johansson, Olof, traktorskötare, Fornåsa
23 Palmqvist, Karl-Axel, överskötare, Västra Ny
24 Sandin, Evert, hyvlare, Borensberg

MOTALAS 3:e VALKRETS

Kungörelser

I länsstyrelsens handelsregister

har 11.9. 1970 intagits följande anmälningar:

Beträffande länets landsbygd:

Såsom delägare i den av Per Inge Lundberg, Linköping, under firma Fornåsa Trafikhall, Per Inge Lundberg i Bobergs kommun drivna rörelsen har inträtt Majken Rosa Mary Lundberg, Linköping. Rörelsen fortsättes under firma Fornåsa Trafikhall, Lundberg & Co, pa 590 30 Borensberg. Firman tecknas av delägarna var för sig.

Beträffande Mjölby stad:

Arne Bertil Löfman i Mjölby ämnar driva handelsagentur och import under firma Stjärn-Importen Arne Löfman, pa Stjärngatan 13, 595 00 Mjölby.

LÄNSSTYRELSEN

VAL AV KOMMUNFULLMÄKTIGE

Kristen Demokratisk Samling

1 Albert Karlsson, svarvare, Djupvik
2 Lars-Ove Tonmyr, banktjänsteman, Borensberg
3 Rosa Svensson, distriktsbarnmorska, Borensberg
4 Ragnar Monsson, lantbrukare, Fornåsa
5 Bengt Sjöberg, maskinstationsägare, Kulla
6 Allan Pettersson, filare, Motala
7 Bengt Jonasson, försäljare, Motala
8 Thoni Silfverlin-Adolfsson, distr.-sköt., Borensberg
9 Gösta Roos, slipare, Klockrike
10 Margareta Albrektsson, kokerska, Borensberg
11 Harry Adolfsson, lantbrukare, Österstad
12 Ejvor Berg, föreståndarinna, Kristberg
13 Karl-Erik Andersson, skomakarmästare, Klockrike
14 Britt Birgersson, fru, Motala
15 Folke Andersson, lantbrukare, Borensberg
16 Ernst Johansson, fastighetsägare, Borensberg

MOTALA KOMMUN

GRUPPKORSBAND TILL HUSHÅLLEN

LANDSTINGSPROGRAM 1971—1973

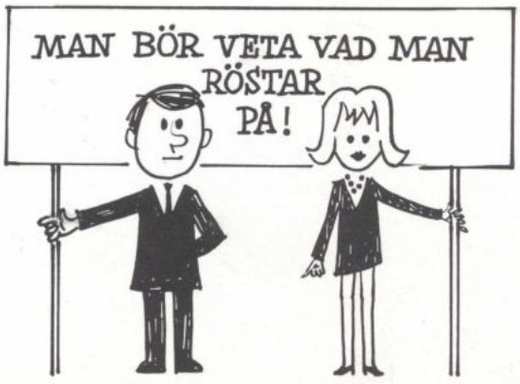

Vi presenterar riksdagskandidater och landstingskandidater i Din valkrets

SOCIALDEMOKRATERNA
ÖSTERGÖTLAND

20 september
3 val på
samma dag

Så här går det till att rösta

Statens valinformation

VAL AV LANDSTINGSMÄN

Moderata Samlingspartiet

Kandidater

1 Per-Olof Olsson, ingenjör, landstingsman, Vadstena
2 Gudrun Hultberg, fru, Karlsfors, Ödeshög
3 Edvard Öhman, lantbrukare, Stavlösa, Skänninge
4 Georg Grönberg, lärare, Stråken, Karlsby, Motala
5 Lars Carlsson, lantmästare, Palsgård, Skänninge
6 Oscar Wikberg, distriktsveterinär, Boxholm
7 Yngve Stedt, fabrikschef, Skänninge
8 Lennart Forsmark, 1.polisassistent, Vadstena

Suppleanter

1a Rolf G Skärby, jägmästare, Boxholm
1b Axel Hell, lantbrukare, Stråken, Motala
2a Gunnar Svenson, disponent, Skänninge
2b Anna-Lisa Ljungars, fru, Henstorp, Skänninge
3a Christer Eke-Göransson, lantm., Åbylund, Vadstena
3b Sven-Olof Jonsson, lantbrukare, Krakstad, Mjölby
4a Maj Grill, fru, Godegårds säteri, Motala
4b Anna Stråkander, folkskollär., Strå gård, Vadstena
5a Kalle Bäck, stud., Sväm, Ödeshög
5b Eva Fagerberg, speciallärare, Skänninge
6a Wilhelm Karlsson, förman, Vågforsen, Normlösa, Skänninge
6b Hans Rockler, lantbrukare, Rocklunda, Motala
7a Agneta Hedenlund, fru, Ekenäs, Boxholm
7b Folke Belin, inspektor, Norra Karleby, Skänninge
8a May-Britt Kullerstrand, fru, Ödeshög
8b Carl-Göran Larsson, lantbr., Stora Kullen, Väderstad

Västra valkretsen

VAL AV LANDSTINGSMÄN

FOLKPARTIET

1 Sigvard Rimås, riksdagsman, Medevi
2 Nils Engström, ingenjör, Vadstena
3 Gösta Gustafsson, järnhandlare, Ödeshög
4 Erik Johansson, yrkesvalslärare, Borensberg
5 Ruth Löveborn, fru, folkskollärare, Skänninge
6 Rune Eriksson, lantbrukare, Fornåsa
7 Sonja Fransson, fru, Fågelsta
8 Åke Ekeblad, sjukhemsföreståndare, Boxholm
9 Bertil Staaf, lantbrukare, Jernevid, Vadstena
10 Inge Candinger, ämneslärare, Ödeshög
11 Ulla-Britt Jarander, fru, barnsköterska, Fornåsa
12 Sven-Olof Larsson, banktjänsteman, Skänninge
13 Lars Bylin, folkskollärare, Vadstena
14 Olle Andersson, lantbr., Sjökumla herrgård, Motala
15 Ingvar Sundstrand, verkstadsägare, Vadstena
16 Gunnar Landqvist, chaufför, Borensberg
17 Hans Wiktorsson, lantbrukare, Söräng, Fornåsa
18 Gösta Andersson, fabrikör, Hästholmen, Ödeshög

Västra valkretsen, Östergötlands län

VAL AV LANDSTINGSMÄN

CENTERPARTIET

Kandidater

1 Einar Gustafsson, landstingsråd, Kårby, Motala
2 Sven Littorin, landstingsman, Skänninge
3 Åke Andersson, kamrer, Ödeshög
4 Gunnel Nilsson, småskollärare, Godegård
5 Albert Nilsson, förman, Boxholm
6 Jan-Olof Carlsson, lantbrukare, Borghamn
7 Gunvor Svensson, fru, Munketorp, Ödeshög
8 Olle Andersson, lantbrukare, Borensberg

Suppleanter

1a Carin Karlsson, socialsassistent, Borensberg
1b Conny Justegård, kamrersassistent, Vadstena
2a Marianne Karlsson, fru, Lagmansberga, Skänninge
2b Lars Andersson, lantbrukare, Gärdebo, Mjölby
3a Gunnar Ektander, kommunalnämndsordf. Väderstad
3b C. G. Pantzar, kommunalnämndsordf. Skänninge
4a Ingegärd Dackerud, pastor, Väderstad
4b Ragnhild Gustavsson, kontorist, Skänninge
5a Ragnar Linder, lantbrukare, Godegård
5b Lennart Stigfur, konditor, Boxholm
6a Göran Lindgren, ingenjör, Vadstena
6b Karl-Eric Björkman, lantbrukare, Styra, Motala
7a Helge Björn, lantbrevbärare, Stava, Ödeshög
7b Inga-Lisa Berglund, fru, Hejla, Ödeshög
8a Gertrud Paulsson, folkskollär., Vävinge, Skänninge
8b Per Carlsson, lantarbetare, Ljungstorp, Väderstad

Västra landstingsvalkretsen

VAL AV LANDSTINGSMÄN

Arbetarepartiet - Socialdemokraterna

Kandidater

1 Hall, Hugo, lantbrukare, landstingsman, Älvan
2 Ericson, Gunnar, assistent, landstingsm., Skänninge
3 Bäcklund, Anders, kont.-förest., landst.-m., Boxholm
4 Andersson, Karl-Erik, byggnadsarb., landstingsm., Vadstena
5 Sundin, Rudolf, kontorsföreståndare, Ödeshög
6 Andersson, Anna-Greta, fru, Kristberg
7 Quick, Olof, målare, Appuna
8 Jönsson, Carl-Erik, förman, Västra Ny
9 Johansson, Herman, snickare, Klockrike
10 Liif, Sonja, fru, Boxholm

Suppleanter

1a Granström, Nils, metallarbetare, Västra Stenby
1b Persson, Stina, fru, Ödeshög
2a Fredriksson, Einar, verkmästare, Skänninge
2b Hertz, Karl-Erik, förrådsman, Hästholmen
3a Johansson, Knut, kommunalarbetare, Boxholm
3b Johansson, Gottfrid, förrådsman, Borensberg
4a Johansson, Arne, personalföreståndare, Vadstena
4b Gustavsson, Lennart, plåtslagare, Vadstena
5a Olsson, Yngve, kamrer, Ödeshög
5b Pettersson, Sven, förman, Trehörna
6a Persson, Torsten, verkmästare, Borensberg
6b Karlsson, Gunnar, lantbrukare, Borghamn
7a Samuelsson, Siv, fru, Väderstad
7b Svensson, Anna, fru, Väderstad
8a Jakobsson, Gunnar, byggmästare, St. Åby
8b Eriksson, Gösta, målare, Borensberg
9a Andersson, Karl, lantarbetare, Väderstad
9b Andersson, Ingmar, elektriker, Skänninge
10a Nilsson, Ingeborg, hemsamarit, Älvan
10b Anderzon, Monica, fru, Boxholm

Västra landstingsvalkretsen

VAL AV LANDSTINGSMÄN

Kristen Demokratisk Samling

1 Allan Karlsson, förste skötare, Vadstena
2 Allan Pettersson, filare, Motala
3 Lars-Ove Tonmyr, banktjänsteman, Borensberg
4 Bengt Jansson, bankkamrer, Vadstena
5 Carl-Gustav Oscarsson, lantbrukare, Ödeshög
6 Sune Vahlquist, notarie, Skänninge
7 Rosa Svensson, distriktsbarnmorska, Borensberg
8 Harald Risberg, målare, Skänninge
9 Sigurd Ax, chaufför, Ödeshög
10 Bengt Sjöberg, lantbrukare, Borensberg
11 David Olsson, adjunkt, Vadstena
12 Britt Birgersson, fru, Motala
13 Eva Westholm, daghemsföreståndarinna, Vadstena
14 Alf Engholm, lantbrukare, Alvastra

Motala och Västra landstingsvalkretsarna

VAL TILL RIKSDAGEN

Moderata Samlingspartiet

1 Per-Olof Strindberg, länsombudsman, Linköping
2 Kurt Söderström, ingenjör, Norrköping
3 Lars Olof Torfgård, lantbrukare, Linköping
4 Lars Hallgren, ekonomidirektör, Åtvidaberg
5 Brita Hermelin, fru, Söderköping
6 Leif Vindevåg, pol. stud., Söderköping
7 Jan Beckman, lantmästare, Vreta Kloster
8 Per-Olof Olsson, ingenjör, Vadstena
9 Britt Åström, advokat, Linköping
10 Gunvor Parmlin, familjedaghemsförest., Norrköping
11 Folke Svensson, disponent, Motala
12 Per Unckel, jur. stud., Finspång
13 Ing-Marie Österberg, fru, Kisa
14 Sture Hjalmarsson, tygförvaltare, Linköping
15 Carl G. Nilsson, lantbrukare, Björsäter
16 Gunnar Henrikson, redaktör, Norrköping
17 Birger Hagård, universitetslektor, Borghamn
18 Märta Danielson, hushållslärare, Vikbolandet
19 Per-Arne Jehrlander, distriktsåklagare, Åby

ÖSTERGÖTLANDS LÄNS VALKRETS

VAL TILL RIKSDAGEN

Folkpartiet

Kandidater

1 Gunnar Ericsson, riksdagsman, Åtvidaberg
2 Sigvard Rimås, riksdagsman, Medevi
3 Eric Peterson, riksdagsman, Linköping
4 Kersti Swartz, fru, Åby
5 Berndt Dahlström, chaufför, Malmslätt
6 Bert Wåhlberg, byråassistent, Norrköping
7 Sigvard Österberg, socialassistent, Mjölby
8 Gösta Folkestad, ingenjör, Finspång
9 Tore Stjärne, lantbrukare, Ramfall, Tranås
10 Evert Magnusson, fiskare, Harstena, Gryt
11 Lars Neselius, adjunkt, Linköping
12 Sören Öholm, rektor, Söderköping
13 Alva Jönander, distriktssköterska, Åtvidaberg
14 Carl-Eric Agvaldson, stiftsskogvaktare, Österbymo

Efterträdare

1a Kersti Swartz, fru, Åby
1b Olle Anderberg, läroverksadjunkt, Norrköping
2a Eric Peterson, riksdagsman, Linköping
2b Börje Stensson, rektor, Rydsnäs
3a Arne Henricson, agronom, Norsholm
3b Nils Engström, ingenjör, Vadstena
4a Ingrid Andersson, tillsyningslärare, Gryt
4b Carin Carlinger, utrikeskorrespondent, Finspång
5a Erik Pettersson, byggnadssnickare, Kisa
5b Lars Karlsson, trädgårdsarbetare, Rystad

ÖSTERGÖTLANDS LÄNS VALKRETS

VAL TILL RIKSDAGEN

Centerpartiet

Kandidater

1 Åke Polstam, riksdagsman, Linköping
2 Anders Dahlgren, riksdagsman, Valdemarsvik
3 Erik Glimnér, riksdagsman, Arkösund
4 Svea Anderson, landstingsledamot, Mantorp
5 Arne Jonsson, pol. mag., Norrköping
6 Bert Nilsson, truckförare, Kisa
7 Ingegärd Dackerud, pastor, Väderstad
8 Conny Justegård, kamrersassistent, Vadstena
9 Bengt Karlsson, lantbrukare, Valdemarsvik
10 Ann-Britt Wallgren, fru, Linghem
11 Bengt Gustafson, fabrikör, Finspång

Efterträdare

1a Marianne Karlsson, fru, Skänninge
1b Per A. Pettersson, landstingsman, Motala
2a Yngve Carlsson, föreståndare, Söderköping
2b Stina Hollertz, fru, Norsholm
3a Sven-Eric Nilsson, lantbrukare, Östra Ryd
3b Anna Wohlin-Andersson, fru, Skärblacka
4a Karin Jonsson, landstingsledamot, Sturefors
4b Sonja Gunnarsson, folkskollärare, Åby
5a Tommie Ekman, distriktschef, Linköping
5b Svante Adelhult, redaktör, Motala
6a Eskil Carlsson, lantbrukare, Horn
6b Gösta Jonsson, lantbrukare, Rimforsa
7a Ulla Karlsson, fru, Asbysand
7b Albert Nilsson, förman, Boxholm
8a Yngve Jonsson, lantbrukare, Falerum
8b Sven Gideskog, kommunalnämndsordf., Väderstad
9a Hugo Persson, stationsmästare, Valdemarsvik
9b Göran Klint, hovmästare, Åtvidaberg
10a Gunnel Nilsson, småskollärare, Tjällmo
10b Bojan Larsson, tandsköterska, Skänninge
11a Alve Andersson, avd.-chef, Finspång
11b Göran Göransson, lantbrukare, Rejmyra

ÖSTERGÖTLANDS LÄNS VALKRETS

VAL TILL RIKSDAGEN

Arbetarepartiet - Socialdemokraterna

Kandidater

1 Larsson, Lars, riksdagsman, Lotorp
2 Bergegren, Astrid, riksdagsledamot, Norrköping
3 Wärnberg, Erik, riksdagsman, Opphem
4 Henrikson, Lars, riksdagsman, Linköping
5 Johansson, Rune, riksdagsman, Norrköping
6 Franzén, Oscar, riksdagsman, Motala
7 Augustsson, Gillis, riksdagsman, Boxholm
8 Persson, Sven, riksdagsman, Skänninge
9 Leander, Ingemar, riksdagsman, Grytgöl
10 Landberg, Maj-Lis, riksdagsledamot, Norrköping
11 Nilsson, Christer, sektionschef, Norrköping
12 Kraft, Bertil, tjänsteman, Malmslätt
13 Sandelius, Wille, vattenverksskötare, Kisa
14 Urberg, Sven, skolvaktmästare, Gusum
15 Bjälnes, Agnar, lektor, Mjölby

Efterträdare

1a Runesson, Börje, kontrollant, Finspång
1b Bergström, Curt, ombudsman, Linköping
2a Löfgren, Maj-Britt, kontorist, Åby
2b Larsson, Edith, kontorist, Valdemarsvik
3a Thun, Sture, förste reparatör, Mjölby
3b Nilsson, Bertil, redaktör, Kisa
4a Lagergren, Maria, föreståndare, Linköping
4b Angelöf, Arne, ombudsman, Linköping
5a Nilsson, Christer, sektionschef, Norrköping
5b Rosenqvist, Rune, verkmästare, Norrköping

ÖSTERGÖTLANDS LÄNS VALKRETS

VAL TILL RIKSDAGEN

Kristen Demokratisk Samling

Kandidater

1 Birger Ekstedt, partiordförande, Lövstabruk
2 Harry Alexandersson, polismästare, Mjölby
3 Siv Eksmo, småskollärare, Norrköping
4 Harry Staaf, ingenjör, Nykil
5 Bengt Jansson, bankkamrer, Vadstena
6 Signe Engstrand, adjunkt, Norrköping
7 Margaretha Hörneqvist, distriktssköterska, Rydsnäs
8 Elis Wallberg, kronoassistent, Linköping
9 Anne-Marie Lundborg, småskollärare, Malmslätt
10 Allan Pettersson, filare, Motala
11 Ingvar Larsson, tapetserarmästare, Söderköping
12 Ruben Carlsson, postiljon, Björkfors
13 Carl Carlsson, byggnadssnickare, Östra Ryd
14 Stig Svensson, chaufför, Valdemarsvik
15 David Ruhlander, lantbrukare, Kisa
16 Gunnar Fridlund, åkeriägare, Asbysand

Efterträdare

1 Karl Josef Sundberg, lektor, Linköping
2 Helge Ljung, lokförare, Mjölby
3 Sven Ingvar Nilsson, fil. mag., Vadstena
4 Gunnar Ring, föreståndare, Åby
5 Lars Gottfridsson, lantbrukare, Vikbolandet
6 Eva Westholm, daghemsförest., Vadstena
7 Einar Johansson, föreståndare, Åby
8 Gunnar Svensson, ritare, Åtvidaberg
9 Lars-Ove Tonmyr, banktjänsteman, Borensberg
10 Rune Nilsson, köpman, Finspång
11 Ragnar Johansson, radiomontör, Norrköping
12 Alf Engholm, lantbrukare, Ödeshög
13 Hugo Walldén, industriarbetare, Söderköping
14 Lars Malmbjörk, adjunkt, Malmslätt
15 Sture Jishammar, snickare, Malmslätt
16 Åke Gustavzon, trädgårdsbiträde, Vadstena

ÖSTERGÖTLANDS LÄNS VALKRETS

6a Karlsson, Torsten A., metallarbetare, Motala
6b Ekelin, Per, mätningsman, Motala
7a Bergvall, Börje, järnvägsexpeditör, Skänninge
7b Johansson, Erik, lönesekreterare, Linköping
8a Sandqvist, Olof, studierektor, Åtvidaberg
8b Rangskog, Lennart, metallarbetare, Linköping
9a Ström, Per, kommunalråd, Motala
9b Nyling, Ann-Marie, fru, Finspång
10a Österholm, Gudrun, kontorist, Norrköping
10b Svensson, Ulf, direktör, Kolmården
11a Nilsson, Rolf, förste polisassistent, Vikingstad
11b Johansson, Roland, verktygsarbetare, Åtvidaberg
12a Fogelqvist, Lennart, metallarbetare, Åtvidaberg
12b Johansson, Evert, metallarbetare, Grebo
13a Trofast, Sven-Gösta, försäkr.-kasseassistent, Rystad
13b Johansson, Asta, affärsbiträde, Motala
14a Karlsson, Karin, kontorist, Åtvidaberg
14b Sjövåg, Aina, fru, Tjällmo
15a Andersson, Ingmar, elektriker, Skänninge
15b Andersson, Göran, studiesekreterare, Söderköping

6a Paul Olin, rektor, Rimforsa
6b Jan-Eskil Lövkvist, rektor, Vreta Kloster
7a Gösta Gustafsson, järnhandlare, Ödeshög
7b Lennart Djärf, poliskonstapel, Vadstena
8a Thord Borg, ingenjör, Linköping
8b Arne Karlsson, ingenjör, Finspång
9a Hans Victorson, lantbrukare, Fornåsa
9b Rune Andersson, lantbrukare, Ljungsbro
10a Sven Siljedahl, målare, Hällestad
10b Carl Thelander, ämneslärare, Lotorp, Finspång
11a Rune Johansson, studierektor, Motala
11b Lennart Schweitz, civilingenjör, Motala
12a Bengt Andersson, folkskollärare, Igelfors, Finspång
12b Bertil Rydberg, brevbärare, Ödeshög
13a Birgitta Johansson, systemman, Linköping
13b Lisbeth Olsson, socionom, Norrköping
14a Ingvar Nordlund, skogsmästare, Boxholm
14b Hans Skoog, järnvägstjänsteman, Norrköping

POLITIK

Politiken ingriper i varje människas liv.
Här möter du den politik
socialdemokraterna vill föra i din kommun.

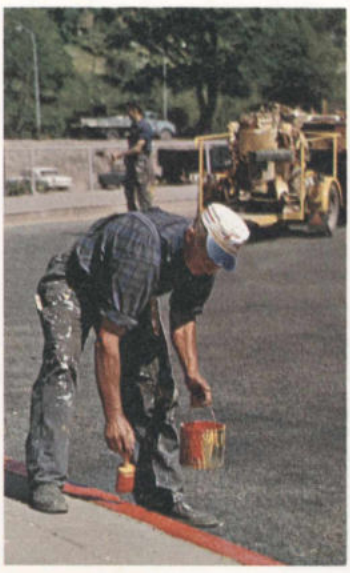

kommun-valet i Motala 1970

mitt parti **centern**

VAL AV KOMMUNFULLMÄKTIGE

Moderata Samlingspartiet

1 Ingeborg Vannérus, fru, Motala
2 Folke Svensson, disponent, Motala
3 Harry Thuning, kapten, Borensberg
4 Nils von Oelreich, rådman, tf borgmästare, Motala
5 Olle Karlström, kamrer, Motala
6 Sven Fagerberg, fil. dr., Degerön
7 Seve Sevemark, leg. läkare, Motala
8 Gertrud Christianson, kartritare, Motala
9 Arne Andersson, bankkamrer, Österstad
10 Nils Danielsson, ingenjör, Motala
11 Eric Fridlund, lektor, Motala
12 Bernt Björkman, lantbrukare, Borensberg
13 Per Lindhe, tjänsteman, Motala
14 Vilma Persson, ämneslärare, Motala
15 Olof Jacobsson, inspektor, Medevi
16 Gösta Krook, förste polisassistent, Motala
17 Ingrid Björklund, korrespondent, Motala
18 Hans Rockler, lantbrukare, Rocklunda, Motala
19 Sven-Åke Tiderman, banktjänsteman, Motala
20 Georg Grönberg, folkskollärare, Karlsby
21 Bertil Strömberg, banktjänsteman, Motala
22 Maj Grill, fru, Godegård
23 Sture Lennartsson, lantbrukare, Ekeby, Motala

MOTALA KOMMUN

VAL AV KOMMUNFULLMÄKTIGE

Centerpartiet

1 Einar Gustafsson, landstingsråd, Kårby
2 Olle Andersson, lantbrukare, Wästanå
3 Ragnar Linder, lantbrukare, Braskhult
4 Carin Karlsson, socialassistent, Brickstad
5 Inga-Britt Adolfsson, sjuksköterska, Kalvsjö
6 Lars-Ivan Runemark, lantbrukare, V. Fornås
7 Birgit Aleslöv, folkskollärare, Borensberg
8 Åke Gustafsson, nämndeman, Baggebytorp
9 Harald Häggberg, verkstadsägare, Österstad
10 Göthe Albrektsson, lantbrukare, Olivehult
11 Herman Granath, lantbrukare, Torshult
12 Birgit Nilsson, fru, Borensberg
13 Arne Lööf, lantbrukare, Örvad
14 Gunnel Nilsson, småskollärare, Braskedam
15 Bengt Axelsson, maskinskötare, Karlsby
16 Clas-Fredrik Gyllenhammar, lantbrukare, Försjö
17 Elvy Fransson, fru, Knösen
18 Stig Hildeskog, lantbrukare, Klockrike

MOTALA 3:e VALKRETS

VAL AV KOMMUNFULLMÄKTIGE

Folkpartiet

1 Arne Spetz, byggmästare, Motala
2 Rune Johansson, studierektor, Motala
3 Erik Johansson, yrkesvalslärare, Borensberg
4 Ulla Axelsson, fru, Motala
5 Lennart Hultengård, rektor, Nykyrka, Godegård
6 Lennart Schweitz, civilingenjör, Motala
7 Rune Eriksson, lantbrukare, Hycklinge, Boberg
8 Eva Kjörling, fru, Motala
9 David Peterzon, reparatör, Motala
10 Sven Rinné, ingenjör, Motala
11 Carl-Axel Johansson, yrkeslärare, Borensberg
12 Per Oscar Linnemann, planeringsman, Motala
13 Per Olof Ekman, ingenjör, Motala
14 Barbro Bard, folkskollärare, Medevi säteri, Godegård
15 Gunnar Jansson, smidesarbetare, Motala
16 Axel Marcusson, montör, Motala
17 Brita Johansson, banktjänsteman, Karlsborg, Boberg
18 Gunnar Fernebrink, 1:e poliskonstapel, Motala
19 Harry Josefsson, verkmästare, Motala
20 Rune Adamsson, revirassistent, Borensberg
21 Göte Gustafsson, assistent, Motala
22 Owe Petterson, verkstadsförman, Motala
23 Artur Lindahl, lantbrukare, Solsta, Godegård
24 Ebba Andersson, banktjänsteman, Fornåsa, Boberg
25 Gösta Karlsson, polisassistent, Motala

MOTALA KOMMUNS VALKRETS

VAL AV KOMMUNFULLMÄKTIGE

Arbetarepartiet - Socialdemokraterna

1 Broomé, Karl-Gustav, förste kriminalassistent, kommunalfullmäktig, Borensberg
2 Hall, Hugo, lantbr., kommunalfullmäktig, Älvan
3 Lundström, Arne, kronojägare, kommunalfullm., Nykyrka
4 Persson, Torsten, verkmästare, kommunalfullm., Kristberg
5 Franzon, Hans-Peter, ingenjör, kommunalfullm., Fornåsa
6 Johansson, Carin, fru, kommunalfullm., Godegård
7 Persson, Sven, byggnadssnickare, kommunalfullm., Borensberg
8 Andersson, Seth, mejeriarb., kommunalfullmäktig, Ulvåsa
9 Fröling, Sven, kommunalarb., kommunalfullmäktig, Nykyrka
10 Appelgren, Glenn, metallarbetare, Borensberg
11 Törnroth, Lars, vaktmästare, Fornåsa
12 Brandt, Stig, bilprovare, kommunalfullm., Kvarn
13 Nilsson, Ingeborg, hemsamarit, Älvan
14 Rehnström, Harry, vägarbetare, kommunalfullm., Godegård
15 Flyckt, Ingemar, folkskollärare, kommunalfullm., Borensberg
16 Pettersson, Bertil, linjearbetare, Älvan
17 Ronell, Axel, vaktmästare, kommunalfullm., Medevi
18 Andersson, Ingrid, ekonomibiträde, Borensberg
19 Johansson, Gösta, försäljare, Österstad
20 Åberg, Paul, exp.-föreståndare, kommunalfullm., Degerön
21 Nilsson, Allan, åkeriägare, kommunalfullmäktig, Borensberg
22 Johansson, Olof, traktorskötare, Fornåsa
23 Palmqvist, Karl-Axel, överskötare, Västra Ny
24 Sandin, Evert, hyvlare, Borensberg

MOTALAS 3:e VALKRETS

VAL AV KOMMUNFULLMÄKTIGE

Kristen Demokratisk Samling

1 Albert Karlsson, svarvare, Djupvik
2 Lars-Ove Tonmyr, banktjänsteman, Borensberg
3 Rosa Svensson, distriktsbarnmorska, Borensberg
4 Ragnar Monsson, lantbrukare, Fornåsa
5 Bengt Sjöberg, maskinstationsägare, Kulla
6 Allan Pettersson, filare, Motala
7 Bengt Jonasson, försäljare, Motala
8 Thoni Silfverlin-Adolfsson, distr.-sköt., Borensberg
9 Gösta Roos, slipare, Klockrike
10 Margareta Albrektsson, kokerska, Borensberg
11 Harry Adolfsson, lantbrukare, Österstad
12 Ejvor Berg, föreståndarinna, Kristberg
13 Karl-Erik Andersson, skomakarmästare, Klockrike
14 Britt Birgersson, fru, Motala
15 Folke Andersson, lantbrukare, Borensberg
16 Ernst Johansson, fastighetsägare, Borensberg

MOTALA KOMMUN

30-9 70

Centern gick miste om östgötskt mandat men vpk behöll sitt

Centerpartiet förlorade sitt utjämningsmandat i Östergötland medan vänsterpartiet kommunisterna behöll sitt. Det blev resultatet av det östgötska riksdagsvalet sedan den slutliga sammanräkningen och fördelningen av utjämningsmandaten skett på tisdagen. Landstingsledamoten Svea Andersson, Mantorp, som vid den preliminära beräkningen på valnatten fått centerns fjärde mandat i östgötalänet, kommer alltså inte till den nya enkammarriksdagen. Det gör däremot vpk-ombudsmannen Nils Berndtson, Linköping, som tillsammans med riksdagsman Ingemar Leander (s), Grytgöl, går in på de båda utjämningsmandat som kommit länet till del.

Riksdagsvalets facit är att socialdemokraterna och vpk tillsammans får 180 mandat i enkammaren mot de borgerliga partiernas 170. Vänstermajoriteten baseras på 50,1 proc av rösterna mot de borgerligas 47,6.

Moderata samlingspartiet återtog fem mandat i jämförelse med valnattens siffror och folkpartiet vann ytterligare fyra.

Socialdemokraterna förlorade fem mandat och får sammanlagt 163 platser i riksdagen.

När fem valkretsar i landstingsvalet i Östergötland räknats har centern vunnit tre mandat och socialdemokraterna ett. Moderata samlingspartiet har förlorat två mandat och folkpartiet ett.

— SE SIDAN SJU —

30-9-70

Östgötacentern tappade sitt utjämningsmandat Vpk behöll riksdagsplats

I den slutliga fördelningen av utjämningsmandaten inträffade den överraskningen att centern förlorade det fjärde mandat i Östergötland, som partiet tilldelades enligt valnattens preliminära siffror. Det innebär att landstingsledamoten Svea Andersson, Mantorp, inte kommer in i riksdagen. Däremot blev det klart att vänsterpartiet kommunisterna behåller det mandat i länet, som partiet fick vid den preliminära fördelningen. Från vpk kommer alltså ombudsman Nils Berndtson att sitta på östgötabänken i den nya enkammarriksdagen.

Vid den definitiva fördelningen behöll också socialdemokraterna sitt utjämningsmandat. Därmed kommer partiet att ha nio östgötamandat i enkammaren, centern får tre, folkpartiet och moderata samlingspartiet två var och vpk ett mandat.

De östgötska representanterna blir Per-Olof Strindberg och Kurt Söderström (m), Åke Polstam, Anders Dahlgren och Erik Glimnér (cp), Gunnar Ericsson och Sigvard Rimås (fp), Lars Larsson, Astrid Bergegren, Erik Wärnberg, Lars Henrikson, Rune Johansson, Oscar Franzén, Gillis Augustsson, Sven Persson och Ingemar Leander (s) samt Nils Berndtson (vpk). Ingemar Leander har gått in på socialdemokraternas utjämningsmandat.

MOTALA KOMMUN

Motala stads 1:a	**1970**	**100**	**50**	**126**	**272**	**31**	**19**	**0**
	1968	171	36	161	364	19	15	—
	1966	215	209	—	303	46	22	—
Motala stads 2:a	**1970**	**133**	**93**	**202**	**427**	**37**	**9**	**1**
	1968	193	77	250	560	34	4	—
	1966	248	290	—	442	83	19	—
Motala stads 3:e	**1970**	**41**	**152**	**147**	**877**	**68**	**12**	**7**
	1968	61	81	162	809	35	12	—
	1966	93	229	—	594	107	17	—
Motala stads 4:e	**1970**	**58**	**94**	**191**	**470**	**40**	**15**	**3**
	1968	113	62	220	583	29	11	—
	1966	138	262	—	474	79	23	—
Motala stads 5:e	**1970**	**43**	**89**	**77**	**624**	**41**	**3**	**2**
	1968	57	45	104	731	33	2	—
	1966	82	117	—	623	129	16	—
Motala stads 6:e	**1970**	**52**	**98**	**118**	**756**	**50**	**54**	**3**
	1968	73	94	126	878	44	41	—
	1966	87	248	—	699	132	67	—
Motala stads 7:e	**1970**	**17**	**138**	**53**	**535**	**47**	**10**	**2**
	1968	41	113	55	586	33	12	—
	1966	51	166	—	473	96	18	—
Motala stads 8:e	**1970**	**39**	**86**	**31**	**252**	**26**	**6**	**4**
	1968	37	88	45	308	13	6	—
	1966	45	115	—	235	52	5	—

Parlim. valen vikt beg nl 06 21/9

Valdistrikt		M	C	F	S	vpk	kds	kfml
Motala stads 9:e	**1970**	**58**	**156**	**135**	**929**	**70**	**20**	**8**
	1968	89	127	179	1 024	65	15	—
	1966	115	306	—	776	143	31	—
Motala stads 10:e	**1970**	**42**	**142**	**126**	**891**	**77**	**19**	**8**
	1968	59	76	177	994	69	28	—
	1966	85	236	—	748	198	43	—
Motala stads 11:e	**1970**	**36**	**85**	**82**	**880**	**75**	**5**	**0**
	1968	26	67	107	957	42	9	—
	1966	140	377	—	1 030	200	29	—
Motala stads 12:e	**1970**	**57**	**113**	**107**	**538**	**48**	**4**	**1**
	1968	63	99	123	555	21	12	—
	1966	222	417	—	743	138	35	—
Motala stads 13:e	**1970**	**62**	**128**	**223**	**612**	**32**	**17**	**4**
	1968	70	59	192	486	30	9	—
	1966	122	225	—	402	66	20	—
Motala stads 14:e	**1970**	**79**	**98**	**186**	**602**	**40**	**19**	**5**
	1968	113	81	229	703	31	21	—
	1966	164	288	—	536	96	36	—
Motala stads 15:e	**1970**	**45**	**109**	**147**	**785**	**47**	**8**	**2**
	1968	56	67	197	835	25	6	—
	1966	—	—	—	—	—	—	—
Motala stads 16:e	**1970**	**147**	**115**	**228**	**497**	**45**	**16**	**2**
	1968	**126**	**64**	**233**	**506**	**34**	**13**	**—**
	1966	—	—	—	—	—	—	—
Ask	**1970**	**12**	**34**	**7**	**53**	**2**	**0**	**0**
	1968	49	210	68	97	1	40	—
	1966	55	198	76	87	4	53	—
Ekebyborna	**1970**	**29**	**111**	**35**	**139**	**11**	**7**	**0**
	1968	33	99	31	155	3	8	—
	1966	37	102	29	134	5	7	—
Fornåsa	**1970**	**28**	**92**	**55**	**159**	**2**	**14**	**0**
	1968	38	83	58	189	3	13	—
	1966	47	83	63	164	6	13	—
Lönsås	**1970**	**19**	**91**	**16**	**115**	**4**	**1**	**0**
	1968	22	67	17	126	4	0	—
	1966	23	78	17	107	6	2	—
Älvestad	**1970**	**25**	**79**	**30**	**108**	**0**	**3**	**0**
	1968	37	62	32	117	1	6	—
	1966	36	67	32	97	2	4	—
Brunneby	**1970**	**118**	**256**	**177**	**664**	**79**	**39**	**0**
	1968	164	193	185	675	49	43	—
	1966	190	159	189	553	89	28	—
Kvarn	**1970**	**5**	**37**	**6**	**36**	**2**	**2**	**0**
	1968	5	44	4	50	4	4	—
	1966	10	34	8	49	6	3	—
Kristberg	**1970**	**25**	**104**	**20**	**99**	**6**	**12**	**0**
	1968	22	97	16	119	3	14	—
	1966	36	89	17	99	4	18	—
Karlsby	**1970**	**19**	**47**	**26**	**68**	**5**	**5**	**0**
	1968	24	38	41	79	2	5	—
	1966	26	44	37	72	7	5	—
Klockrike	**1970**	**52**	**116**	**30**	**188**	**8**	**23**	**0**
	1968	68	102	31	210	7	19	—
	1966	65	101	32	186	9	22	—
Godegårds n:a	**1970**	**15**	**82**	**11**	**22**	**1**	**7**	**0**
	1968	19	91	11	27	1	7	—
	1966	23	82	17	24	0	9	—
Godegårds s:a	**1970**	**38**	**175**	**44**	**178**	**3**	**10**	**0**
	1968	53	162	62	214	4	16	—
	1966	61	151	64	183	7	6	—
Västra Ny 1:a	**1970**	**24**	**151**	**88**	**203**	**8**	**18**	**0**
	1968	35	120	96	224	4	10	—
	1966	39	112	96	191	16	8	—
Västra Ny 2:a	**1970**	**5**	**51**	**19**	**71**	**1**	**4**	**0**
	1968	5	45	30	87	3	2	—
	1966	12	41	15	69	6	3	—
Motala kommun s:a	**1970**	**1 423**	**3 172**	**2 743**	**12 135**	**906**	**381**	**42**
	1968	1 922	2 649	3 244	13 248	646	403	—
	1966	2 467	4 826	692	10 093	1 732	562	—
Därav Motala stad	**1970**	**1 009**	**1 746**	**2 179**	**10 046**	**774**	**236**	**42**
	1968	1 348	1 236	2 560	10 879	557	216	—
	1966	1 807	3 485	—	8 078	1 565	381	—

20-9-70

Östgötavalet:

Klart i fem landstingskretsar Centern har vunnit tre mandat

När fem valkretsar i landstingsvalet i Östergötland räknats på tisdagen har centerpartiet vunnit tre mandat och socialdemokraterna ett. Moderata samlingspartiet har förlorat två mandat och folkpartiet ett. Centerns vinster har kommit i Linköpings stad samt i norra och i östra valkretsarna. Socialdemokraterna har vunnit sitt mandat i Motala stad. De moderata har förlorat ett mandat vardera i Linköpings stad resp Motala stad. Folkpartiet har tappat sitt mandat i östra kretsen. Genom förlusten i Motala stad har de moderata blivit utan mandat i denna valkrets. Centerns mandatvinst i norra kretsen har kommit genom att det här skett en ökning av antalet mandat från nio till tio.

I Linköpings stad tog socialdemokraterna åtta mandat, centern och folkpartiet tre vardera, moderata samlingspartiet två och vänsterpartiet kommunisterna ett mandat. Moderaterna har förlorat ett mandat som tillfallit centern.

Valda är för de moderata riksdagsledamoten Karin Wetterström och länsombudsman Per-Olof Strindberg, för centerpartiet riksdagsman Ake Polstam, landstingsman Carl Petré, Malmslätt, och redaktör Elof Gustafsson, Linköping, för folkpartiet pastor Sven Hultgårdh, expeditionsföreståndare Märta Wallberg-Isacsson och ingenjör Gunnar Asserhed, Hjulsbro, för socialdemokraterna landstingsrådet Holger Fällman, landstingsledamöterna Lennart Krohn, Alv Karlsson, Ingrid Rydgren, Birger Lindh och C G Andersson samt bilmontör Nils-Ake Wiström och ekonomibiträdet Ruth Persson, och slutligen för vpk ombudsman Nils Berndtson.

De moderata fick sammanlagt 6 757 röster, centern 7 737, folkpartiet 9 262, socialdemokraterna 24 880, vpk 2 260, kds 1 404, kfml 99 och övriga 10 röster. Totalt avlämnades 52 513 röster, därav 104 ogiltiga. Poströsternas antal uppgick till 7 307, därav 50 ogiltiga.

Motala stad

I Motala stad fick socialdemokraterna fem mandat, centern och folkpartiet ett var. De moderata har förlorat sitt mandat till socialdemokraterna. Moderaterna erhöll 1 447 röster, centern 2 003, folkpartiet 2 688, socialdemokraterna 10 797, vpk 830, kds 268, kfml 39 och övriga 4 röster. Sammanlagt avlämnades 18 114 röster, därav 38 ogiltiga. Poströsternas antal var 2 130, därav 11 ogiltiga.

Valda är för centern landstingsman Per A Pettersson, för folkpartiet landstingsman Alvar Brunge, samt för socialdemokraterna landstingsledamöterna Rune Leijonmarck, Elsa Strömberg och Stig Nordh, metallarbetare Torsten A Karlsson och landstingsman Olof Strandberg.

Mellersta kretsen

I mellersta kretsen blev mandatställningen oförändrad. De moderata fick ett mandat, centern två, folkpartiet ett och socialdemokraterna fyra. Valda är för m-partiet riksdagsman Carl Eskilsson, Björsäter, för centern landstingsledamöterna Gunnar Landin, Atvidaberg, och Karin Jonsson, Sturefors, för folkpartiet lantbrukare Sune Andersson, Bankekind, och för socialdemokraterna landstingsledamöterna Lennart Ek, Atvidaberg, Lars Sandgren, Ljungsbro, Östen Gunnarsson, Björsäter, och Bengt Gomér, Vikingstad.

De moderata erhöll 1 942 röster, centern 5 632, folkpartiet 2 254, socialdemokraterna 10 083, vpk 420, kds 727, kfml 9. Totalt avlämnades 21 067 röster, därav 30 ogiltiga. Poströsternas antal uppgick till sammanlagt 1 644, därav 12 ogiltiga.

Norra kretsen

I norra kretsen tog centern det nya mandatet och har nu sammanlagt två mandat. I övrigt är det oförändrad ställning med ett mandat för de moderata, ett för folkpartiet och sex för socialdemokraterna. M-partiet fick 2 097 röster, centern 4 367, folkpartiet 2 515, socialdemokraterna 14 337, vpk 735, kds 599 och kfml 65. Totalt avlämnades 24 745 röster, därav 30 ogiltiga. Poströsternas antal var 2 815, därav 8 ogiltiga.

Valda är för moderaterna civilingenjör Lennart Rosén, Rejmyra, för centern landstingsman Helge Eriksson, Aby, och fru Anna Wohlin-Andersson, Skärblacka, för folkpartiet fru Kersti Swartz, Aby, samt för socialdemokraterna landstingsledamöterna Östen Karlsson, Finspång, och Vega Widlund, Aby, rektor Karl-Axel Ekman, Finspång, landstingsledamöterna Ivar Nilsson, Hävla, och Curt Axman, Tjällmo, samt kyrkoherde Erik Lindqvist, Hällestad.

Moderata samlingspartiet gick i valet fram med två listor. Den lista som toppades av Lennart Rosén fick 1 176 röster, medan den andra listan med lantbrukare Per-Erik Andersson, Skärkind, som första namn erhöll 842 röster.

Östra kretsen

I den östra kretsen förlorade folkpartiet ett mandat till centern. Folkpartiet tappade därmed sitt enda mandat i kretsen och centern fick tre mot f n två. Socialdemokraterna behöll sina tre mandat och de moderata sitt enda mandat. M-partiet fick 2 279 röster, centern 5 764, folkpartiet 1 546, socialdemokraterna 7 295, vpk 357, kds 538 och kfml 24 röster. Totalt avgavs 17 810, röster, därav 25 ogiltiga. Poströsternas antal uppgick till 2 138, därav 6 ogiltiga.

Valda är för de moderata landstingsman Nils Hermelin, Söderköping, för centern landstingsman Eric Karlsson, Ringarum, riksdagsman Erik Glimnér, Arkösund, och journalist Inga-Lis Moberg, Söderköping, för socialdemokraterna landstingsledamöterna Erik Andersson, Kolmården, och Josef Svensson, Gusum, samt maskinist Gustaf Moberg, Söderköping.

22-9-70

Klar Motala-majoritet för socialdemokraterna

I den kommun, som Motala kommer att utgöra efter sammanläggningen med Borensberg, Godegård och del av Boberg vid årsskiftet, blir det en klar socialdemokratisk majoritet enligt de preliminära röstsiffror, som nu föreligger. Av de 55 mandaten kommer, innan poströsterna medräknats, moderata samlingspartiet att få 4, centerpartiet 8, folkpartiet 7, socialdemokraterna 34 och vänsterpartiet kommunisterna 2. Det betyder en socialdemokratisk majoritet med siffrorna 34—19.

Moderaterna omväljer fru Ingeborg Vannérus, disponent Folke Svensson och rådman Nils von Oelreich samt nyväljer kapten Harry Thuning, Borensberg. Centerpartiet hade två olika listor och med stor sannolikhet tar partiet fem platser på stadslistan och fyra på sin landsbygdslista. Det skulle betyda, att landstingsman Per A Pettersson, redaktör Svante Adelhult, lantbrukare Ivar Jansson och ingenjör Per-Eric Josefsson går in från stadslistan, medan landstingsrådet Einar Gustafsson, lantbrukarna Olle Andersson, Västanå, Ragnar Linder, Braskhult, och fru Karin Karlsson, Brickstad, Klockrike, placeras från landsbygdslistan.

För folkpartiets del går de sju första namnen in, nämligen byggmästare Arne Spetz, studierektor Rune Johansson, yrkesvalslärare Erik Johansson, fru Ulla Axelsson, rektor Lennart Hultengård, civilingenjör Lennart Schweitz och lantbrukare Rune Eriksson, Hycklinge.

Socialdemokraterna placerar 13 av sina kandidater i första valkretsen, 14 i den andra och 6 i den tredje.

Från första kretsen placeras bostadschef Thore Pettersson, kommunalrådet Per Ström, fru Nanny Sjögren-Petersson, personalkonsulent Sture Larsson, mätningsman Per Ekelin (ny), radioarbetare Sten-Ake Pregmo, redaktör Eric Fjärrfors, kurator Marianne Svensson (ny), mallsnickare Nils Ringqvist, arkitekt Bo Westerberg, ämneslärare Carl-Eric Lindell, ingenjör Lars Nordström och byggnadsinspektör Walter Gustafsson, de fyra senare nyvalda. Från andra valkretsen placeras ombudsman Rune Leijonmarck, riksdagsman Oscar Franzén, skolvaktmästare Birger Sundman, förrådsarbetare Sven Bergqvist, bibliotekarie Birgitta Holstein (ny), metallarbetare Torsten A Karlsson, mätningsman Lars Thorsson, packare Sven Thun, kontorsföreståndare Gunnar Holmberg, fru Birgitta Rundgren, metallarbetare Rolf Andersson, förman Sune Engström, mallsnickare Börje Karlsson, kommunalarbetare Rune Karlsson och förrådsman Gottfrid Johansson, de sex sistnämnda nyvalda. Från tredje kretsen väljs 1:e kriminalassistent K-G Broomé, lantbrukare Hugo Hall, kronojägare Arne Lundström, verkmästare Torsten Persson, ingenjör Hans-Peter Franzon och fru Carin Johansson. Kommunisternas mandat i fullmäktige tas av filmag Olof Ottosson och fröken Wega Carlsson.

I landstinget, där moderaterna blir orepresenterade, återväljer centern och folkpartiet överläkare Alvar Brunge resp lantbrukare Per A Pettersson och socialdemokraterna placerar ombudsman Rune Leijonmarck, fru Elsa Strömberg, varuhuschef Stig Nordh, metallarbetare Torsten A Karlsson (ny) och driftschef Olof Strandberg.

Drygt 82 procent av de röstberättigade i Motala stad deltog i söndagens kommunval. I första och andra valkretsen röstade tillsammans 15 933 personer av de 18 186, som var upptagna i röstlängden. Poströsterna är inte medräknade.

BOBERG

Fornåsa-BINGO

I BYGDEGÅRDEN, FORNÅSA, I dag kl. 19.15

Vi spelar om 30 st. P-kort 150:-, 120:-, 70:-, 40:- (Domus)

4 KÖTTBRICKOR och 2 KOTLETTBRICKOR

2x6+EXTRASPEL och SNABBIS

OBS! Vid varje spel under 50 drag å full bricka utdelas extra P-kort à 50:—

Vid förlorad särdragning å full bingo utdelas P-kort à 25:—

1:— per bricka — vid köp av 10 brickor 1 gratisbricka

Vid köp av 15 st. 2 gratis

Platsbeställning per telefon 0141/701 21 speldagen kl. 12—17.30

Vi hälsar alla hjärtligt välkomna!

Fornåsa ungdomssektion

6-10-70

Intäktsökningen 5,5 milj kronor för Motala nybildade kommun

Kommunalskatten i nybildade kommunen Motala blir även nästa år 13:60 kr. Det innebär oförändrad skatt för boende i Motala medan innevånarna i Godegård, Borensberg och Boberg får en skattehöjning jämfört med i år, då Motalas högre skatteuttag är normgivande för kommunalskatten i nybildade kommunen 1971 års stat balanserar på 93 milj kr beträffande driftbudgeten och på 15 milj kr för kapitalbudgeten eller sammanlagt på 108 milj kr. Hundskatten blir oförändrat 60 kr.

Skatteunderlaget har i genomsnitt för den nybildade kommunen ökat med nio procent och detta ger en intäktsökning med 5,5 milj kr. Detta har i sin tur givit möjlighet till ny och utökad verksamhet jämfört med 1970 års budget. Således har anslaget till föreningar och organisationer ökats med drygt 600 000 kr och fria skolmåltiden och bidrag till läromedel även för Platenskolan drar en kostnad budgeterad till 400 000 kr. Av föreningarna får studieorganisationerna inom kommunen 362 000 kr mer än i år, idrottsorganisationerna 67 000 kr mer och övriga föreningar 72 000 kr mer jämfört med innevarande år. I aktivitetsbidrag till ungdomsorganisationer utgår sammanlagt 267 000 kr eller 118 000 mer än innevarande år. Totalt har 2,1 milj kr avsatts till föreningar mot 1,5 milj kr i år. Av intäktsökningen har 400 000 kr avsatts för verksamheten i Sporthallen, 800 000 kr till ålderdomshemmet Strömsborg och 300 000 till nya barndaghemmet Trollsländan i kvarteret Brandmannen.

Intäktsökningen på 5,5 milj kr ger barnvårdarinneverksamheten 100 000 kr mer än i 1970 års stat och lika mycket i form av bostadstillägg för barnfamiljer. 200 000 kr har avsatts till pensionärernas bostadstillägg utöver tidigare budgeterat belopp och verksamheten vid inackorderingshemmet frå 100 000 kr mer. Till nya tjänster i utökade förvaltningsorganisationen i nybildade kommunen avsätts 1,1 milj kr mer än i årets stat.

De tunga posterna i staten är som vanligt skolorna och därnäst socialvården. Till allmänna investeringsfonden avsätts 4,5 milj kr. Sporthallsfonden får 1,4 milj kr och med detta belopp beräknas sporthallsbygget vara finansierat med skattemedel. Investering i vatten- och avlopp samt gator görs med 2,8 milj kr i staten. Kommunfullmäktige får 3 milj kr till sitt förfogande och kommunstyrelsen 100 000 kr. Till det planerade temperade badet avsätts 350 000 kr och därmed är denna fond uppe i 1,4 milj kr.

Sammanläggningsdelegerade behandlar 1971 års stat vid sitt sammanträde 28 oktober.

30/9 **Boberg** 70

Studieförbundet Vuxenskolan höll upptaktsmöte i Fornåsa på tisdagen för de kurser i föräldramatematik, som anordnas på tre platser i Boberg. Två grupper kommer att undervisas i Fornåsa och en grupp i Österstad tio kvällar fram till jul, då undervisningen beräknas vara avslutad. Lärare för samtliga grupper blir rektor Nils Crusefalk. Finns intresse planeras ytterligare kurser i föräldramatematik, som upptar mängdberäkning med start i början på nästa år.

Vid upptaktsmötet informerade konsulent Ove Leo, Vadstena, om de förestående studierna, som bygger på Hermods radiokurs i ämnet.

29/9 **Boberg** 70

Weekendläger för ridintresserade. På Hassla gård inleddes i veckohelgen en serie regelbundet återkommande arrangemang för ridintresserad ungdom i åldern 11—17 år. Det är fru Gun Nydahl, som tagit initiativet till dessa ridläger som står öppna för ungdom i orten och i de närbelägna städerna. Lägren omfattar inte bara ridning utan även hästvård och materialvård m m. Kost och logi ordnas på gården där det också arrangeras samkväm för gästerna. Avsikten är att fortsätta med lägren varje weekend under hösten och vintern.

Stöld. Någon gång under helgen har en myntbox vid tennisbanan i Fornåsa brutits upp och länsats på sitt innehåll. Något större belopp rör det sig inte om.

Min älskade Maka,
vår kära Mor,
Mormor och Farmor

Margit Yngve

* 10/2 1905

har i dag hastigt lämnat oss i djupaste sorg och saknad.

Österstad, Motala, den 19 september 1970.

FOLKE
Barnen
Barnbarnen
Släkt och vänner

Ett hjärta av godhet har slutat att slå
Den eviga vilan har kommit
Oändlig är saknaden bitter och svår
Dock finnes en tröst, Du sover i ro
Vi tackar för allt vad i livet Du skänkt
För kärlek och omsorg, vad vackert Du tänkt
Må klockorna ringa till vila.

För dem som önskar följa vår kära till den sista vilan meddelas att jordfästningen äger rum i Heliga Korsets kapell, Motala, lördagen den 26/9 kl. 12.15. Efter jordfästningen inbjudes till minnesstund å Villa Torngården.

Meddelas endast på detta sätt.

— På lördagen avled fru Margit Yngve, Österstad, Motala. Hon var född i Motala 1905. Åren 1925—32 bodde hon tillsammans med maken i Älvestad. Därefter har hon varit bosatt i Ekebyborna. 1967 tilldelades hon FÖB:s utmärkelsetecken för Moderlig gärning. Närmast sörjande är make, fem döttrar och fyra söner med familjer.

Boberg

Valkollekten i Ask valdistrikt uppgick till 90 kr. I Ekebyborna insamlades 364 kr. Kollekterna tillfaller helt de handikappade.

Åkerbo

Röda korsets valkollekt i Bankekind till förmån för de handikappade uppgick till 620 kr.

22-9-70

Socialdemokratisk majoritet i Mjölby kommunfullmäktige

Det blir med största sannolikhet socialdemokratisk majoritet i kommunfullmäktige för Mjölby storkommun. Enligt de preliminära beräkningarna efter valnatten får socialdemokraterna 26 av det nya fullmäktiges 51 mandat. De tre borgerliga partierna får sammanlagt 23 mandat, medan kds och vpk besätter var sin plats, centerpartiet är ojämförligt största borgerliga partiet och tar 14 mandat. Moderata samlingspartiet är nu minsta borgerliga parti med fyra mandat, medan folkpartiet får fem.

Det kan i sammanhanget vara skäl i att erinra om att i sammanläggningsdelegerade för Mjölby kommun är det klar borgerlig majoritet, ett förhållande som till stor del hänger samman med representationen från de olika orterna.

Poströsterna kan kanske i något fall ändra den slutliga mandatfördelningen men den socialistiska majoriteten gentemot det borgerliga blocket torde av allt att döma ligga fast. Därmed kvarstår kommunalrådet Bengt Tägtström (s) säkerligen som "regeringschef".

Den blivande kommunen är indelad i två valkretsar. Nuvarande Mjölby stad bildar Mjölby första valkrets medan Skänninge stad, Vifolka kommun och delar av Folkunga och Bobergs kommuner bildar Mjölby andra valkrets. Moderata samlingspartiet tar två mandat från första och två från andra valkretsen, centern tar fem från första valkretsen och nio från andra, folkpartiet tar tre från första och två från andra, medan socialdemokraterna besätter 15 från första kretsen och elva från andra. Vpk och kds slutligen blir representerade i fullmäktige endast från första kretsen.

De preliminära rösterna fördelade sig enligt följande i de två kretsarna, första kretsen: m 518, cp 1 289, fp 752, s 4 018, vpk 278, kds 231, andra kretsen: m 614, cp 2 175, fp 608, s 2 778, vpk 174 och kds 155.

Med reservation för poströsterna och med reservation för konkurrensen mellan de olika listorna blir följande personer valda till Mjölby kommunfullmäktige: från moderaterna advokat Lars Danielsson, Mjölby, järnhandlare Per-Gustaf Wilde, Skänninge, häradsdomare David Ek, Mantorp, 1:e polisassistent John Bergman, Mjölby.

För centerpartiet: lantbrukare Olof Aspgård, Högby, ingenjör Erling Gökstorp, Mjölby, fru Emy Ohlson, St Grönlund, verkmästare Folke Andersson, Mjölby, lantbrukare Sune Leander, Norrby, kommunalnämndsordförande C G Pantzar, Vallerstad, fru Svea Andersson, Mantorp, landstingsman Sven Littorin, Skänninge, kommunalnämndsordförande Gunnar Ektander, Väderstad, nämndeman Uno Brage, St Ljunga, fru Marianne Karlsson, Lagmansberga, lantbrukare Jan Danielsson, Mathem, pastor Ingegärd Dackerud, Väderstad, försäljare Hans Nilsson, Mantorp.

För folkpartiet: kamrer Harry Magnusson, Mjölby, banktjänsteman Sven-Olof Larsson, Skänninge, stiftsskogvaktare Axel Grenestam, Mjölby, redovisningsman Bengt Arne Bengtsson, Mantorp, ingenjör Gunnar Engberg, Mjölby.

För socialdemokraterna: kommunalrådet Bengt Tägtström, Mjölby, trafikmästare Gunnar Jonsson, Mjölby, förste maskinist Nils Adolfsson, Mjölby, fabrikör Harald Aléx, Mjölby, skomakaremästare John Hugoh, Mjölby, fru Greta Holm, Mjölby, metallarbetaren Ake Peterson, Mjölby, lektor Agnar Bjälnes, Mjölby, studieombudsman Ronald Samuelsson, Mjölby, murare Evert Karlsson, Mjölby, fru Elvy Samuelsson, Mjölby, byråföreståndare Anders Wennström, Mjölby, förste reparatör Sture Thun, Mjölby, träarbetaren Arne Setterberg, Mjölby, järnvägstjänsteman Sven Bergengren, Mjölby, assistent Gunnar Ericson, Skänninge, fabriksarbetaren Evert Adolfsson, Spångsholm, målare Olof Quick, Appuna, byggmästare Yngve Carlsson, Normlösa, järnvägsexpeditör Börje Bergvall, Skänninge, järnvägstjänsteman Birger Johnsson, Mantorp, elektriker Ingmar Andersson, Skänninge, kyrkvaktmästare Nils Pettersson, Västra Harg, kommunalarbetaren Helmer Fors, Skänninge, fru Birgit Frey, Spångsholm, maskinsnickare Bengt Karlsson, Hogstad.

För vpk: målare Larseric Friberg, Mjölby. För kds: lokförare Helge Ljung, Mjölby.

Chefsbefattningarna tillsatta vid Sparbanken Östergötland

24-9-70

Interimsstyrelsen för Sparbanken Östergötland — som bekant en fusion av elva östgötska sparbanker — har tillsatt en rad nya tjänster. Till verkställande direktör har som tidigare meddelats utsetts bankdirektör Stig G:son Berg, Linköping.

De nytillsatta tjänsterna är:

Direktionen: Områdeschef för östra området och vice verkställande direktör: Åke Kark, nuvarande VD i Norrköpings sparbank; områdeschef för mellersta området: Axel Lindén, nuvarande rörelsechef i Linköping—Skänninge sparbank; områdeschef för västra området: Gunnar Bergström, nuvarande VD i Motala-Ortens sparbank; administrativ chef: Sven-G Sveréus, nuvarande VD i Wikbolands sparbank; marknadschef Bertil Nyström, nuvarande marknadschef i Linköping—Skänninge sparbank.

Stabsfunktioner: VD-assistent och chef för byggnadsgruppen: Ake Nilsson, nuvarande administrativ chef i Linköping—Skänninge sparbank; utbildningschef: Göte Törnqvist, nuvarande utbildningschef i Linköping—Skänninge sparbank.

Administrativa sektiosen: Biträdande administrativ chef och chef för fusionsgruppen: Lars Johannisson, nuvarande datachef i Linköping—Skänninge sparbank; personalchef: Magnus Hedlund, nuvarande konsulent i Motala-Ortens sparbank; ekonomichef: Ingemar Johansson, nuvarande redovisningschef i Linköping—Skänninge sparbank; organisationschef: Kjell Andersson, nuvarande chef för Spadabs datacentral i Linköping

Marknadssektionen: Försäljningschef: Georg Karlsson, nuvarande konsulent i Norrköpings sparbank; reklamchef: Harald Petrini, nuvarande reklamchef i Linköping—Skänninge sparbank; informationschef: Sune Johansson, nuvarande informationsman i Linköping—Skänninge sparbank; företagskonsulent: Sture Josephsson, nuvarande konsulent i Linköping—Skänninge sparbank.

Rörelsesektorn: Notariatchef: Ulf Wadsjö, nuvarande notariatchef i Norrköpings sparbank; biträdande kontorschef, Norrköpingsdistriktet: Eric Allard, nuvarande rörelsechef i Norrköpings sparbank; biträdande kontorschef, Linköpingsdistriktet: Bernt Svensson, nuvarande lånechef i Linköping—Skänninge sparbank; biträdande kontorschef, Motaladistriktet: Rune Hjelmar, nuvarande VD i Aska—Bobergs sparbank; administrativ chef, Norrköpingsdistriktet: Göte Gustavsson, nuvarande administrativ chef i Norrköpings sparbank; administrativ chef, Linköpingsdistriktet: Aina Wemlin, nuvarande inlåningschef i Linköping—Skänninge sparbank; administrativ chef, Motaladistriktet: Bengt Lunander, nuvarande lånechef i Motala-Ortens sparbank.

DANSKA BOLAGET HASLEV TRÄINDUSTRIS två speciella produktionsgrenar Haslev kraftbox och Haslev plast har sålts till det svenska Forssåbruks AB i Näsviken. Köpesumman är på ca 7 miljoner dkr. Överlåtelsen träder i kraft den 1 oktober.

24-9-70

Mark-, fritids- och skolfrågor diskuterade i Motalas nya kommun

Ökade bidrag till fritidsorganisationer, förslag till ny skolledarorganisation och nya regler för kommunala bidrag till vägföreningar och vägsamfälligheter behandlades av sammanlägggningsdelegerade i Motalas nybildade kommun på onsdagen. Markförvärv i Borensberg av fastigheterna Olivehult 5:2, 5:3 och Vänneberga 5:1 för sammanlagt 1 650 000 kr återremitterades för att senare omprövas av kommunfullmäktige.

Skolledarorganisationen i nya kommunen i Motala föreslås få så små avvikelser som möjligt från den nuvarande organisationen. Delegerade föreslår länsskolnämnden att grundskolan indelas i fem rektorsområden, nämligen Norra rektorsområdet omfattande Norra skolan, Strandskolan, Lyckornaskolan och Smedsby skola, Zederslunds rektorsområde omfattande Zederslundsskolan och Mossenskolan, Skolgårda rektorsområde omfattande Skolgårda skola, Östra skolan, Nykyrka skola och Godegårds centralskola, Södra rektorsområdet omfattande Södra skolan och Charlottenborgsskolan och Borensbergs rektorsområde omfattande Bergvallaskolan, Hällaskolan, Klockrike skola, Karlsby skola, Forsåsa skola, Ekebyborna skola, Österstads skola och Älvestads skola. Den gymnasiala skolenheten, Platenskolan, föreslås omfatta gymnasium, fackskola och yrkesskola. Vidare föreslås att yrkesskolverksamheten som bedrives i Borensberg skall fortsätta så länge underlag finns för kurser och att länskolnämnden förordnar skolchef, rektorer, studierektorer och tillsynslärare för skolorna. Skoldirektören hade föreslagit sex rektorsområden med Charlottenborg som ett separat område, men skolstyrelseordföranden i Motala samt rektorerna i Norra, Södra och Skolgårda rektorsområden ansåg, att grundskolan endast borde omfatta fem rektorsområden och denna linje föjdes av delegerade med motiveringen, att man borde undvika alltför stora organisationsförändringar fram till den slutliga kommunsammanläggningen 1 januari 1974.

Markförvärv i Borensberg utreds ytterligare

Borensberg kommunfullmäktige hade hos sammanläggningsdelegerade i Motala nybildade kommun hemställt om godkännande av markförvärv på sammanlagt ca 100 hektar för en köpeskilling av 1 650 000 kr. Det gällde dels fastigheten Olivehult 5:3 (Erstorp) i Kristbergs socken om ca 13 hektar för 450 000 kr och dels fastigheten Vänneberga 5:2 och del av fastigheten Olivehult 5:1 om ca 88 hektar också i Kristbergs socken för 1 200 000 kr. Säljare är i första fallet disponent Ruthger Hedborg, Olivehult, och i det senare fallet hr Rolf Hedborg, fru Gun Hedborg och disponent Ruthger Hedborg. Sammanläggningsdelegerade beslöt återremittera ärendet för ytterligare utredning och överläggningar med vägverket och länsarkitekten. Det slutliga beslutet skall även godkännas av kommunfullmäktige i Motala.

Bidragen till fritidsorganisationerna delas upp i lokalbidrag, aktivitetsbidrag, ungdomsledarbidrag, lägerbidrag och övriga bidrag. Reglerna för bidragsgivningen har upprättats av fritidsnämnden. Enligt detta höjs lokalbidragen från 50 till 75 procent av hyreskostnaden dock högst 5 000 kr per år för egna eller fast hyrda lokaler för ungdomsverksamhet. Aktivitetsbidragen skall utgå med samma belopp som betalas ut av staten för fritidsgrupper. För ungdomar i åldern 7—11 år, som arbetar efter samma normer som gäller för fritidsgrupper, utgår tio kr per deltagare räknat efter minst tio sammankomster. Administrationsbidrag utgår med fem kr per deltagare i samtliga fritidsgrupper. Ungdomsledarbidrag skall utgå med 75 procent av omkostnader för resor och avgifter dock med högst 1 500 kr per år och organisation. Lägerbidrag skall utgå med fem kr per deltagare och dag för ungdomar under 18 år samt med 30 kr per dag för ledare dock högst 1 000 kr och organisation. Däremot behandlades inte anläggnings- och driftsbidrag, som av fritidsnämnden föreslagits med 75 procent av kostnader dock högst 25 000 kr per år och organisation. Detta bidrag skall behandlas vid en senare tidpunkt.

Efterskott

Till vägsamfälligheter i den nybildade kommunen utgår bidrag till vägunderhåll årsvis i efterskott med skillnaden mellan framräknat bidragsunderlag och utgående statsbidrag. Beträffande igångsättning av vägar, breddning etc utbetalas bidrag efter prövning av kommunstyrelsen.

I princip täcks godkänd genom stats-, landstings- och kommunbidrag. Kommunen övertar ansvaret för Borensbergs vägförenings arbetsuppgifter i enlighet med tidigare kommunfullmäktigebeslut och övertagandet gäller också vägföreningens tillgångar och skulder samt dess ekonomiska åtaganden. Vägföreningen i Borensberg kvarstår tills vidare som juridisk person. Den nybildade kommunen skall också i skälig omfattning till den del kostnaderna inte täcks av statsbidrag svara för vägunderhåll inom orterna Godegård, Nykyrka, Karlsby, Klockrike, Fornåsa och Österstad. Däremot kan gatukontoret tills vidare inte annat än undantagsvis åtaga sig underhållsarbete åt vägsamfälligheter och vägföreningar.

Vattenavgifter

Avgifterna för kommunalt vatten och avlopp hålls oförändrade under 1971. En utredning skall göaras om samordning av vatten- och avloppsavgifterna från 1 januari 1972. Sammanläggningsdelegerade beslöt tillstyrka det förslag som framlagts av polisutredningen om Polisen i samhället. Suppleant som tjänstgör vid sammanträde med kommunstyrelsens arbetsutskott erhåller sedvanlig ersättning. Däremot behöver inte ledamot av kommunstyrelsens arbetsutskott vidkännas avdrag från årsarvode vid frånvaro såvida inte denna blir av betydande längd.

Vice ordföranden i kommunstyrelsen får dubbel sedvanlig ersättning vid tjänstgöring i ordförandens ställe intill en sammanhängande tidrymd av 90 dagar. Därefter erhåller vice ordföranden arvode motsvarande ordinarie ordförandens, som då har att avstå sin arvodesersättning för den aktuella tiden.

Kungörelse

Rådhusrätten i Linköping kommer att behandla framställningar angående arvode åt rättens ombudsman och förvaltaren i Tre Rosor Handelsaktiebolags i Linköping vid Rådhusrätten anhängiga konkurs den 19/10 1970 kl. 9.30.

I arvode har begärts av rättens ombudsman 13.050 kr och av förvaltaren 90.500 kr.

Linköpings rådhus den 1/10 1970.

KONKURSDOMAREN

En bilist körde på torsdagseftermiddagen av vägen vid Borringe söder om Fornåsa och skadade en harv på en åker. Både bil som förare var när polisen kom till platsen försvunna. Händelsen rubriceras som smitning. MT 2/9 78

25/9 78

Vifolka

Söndagens valkollekt som går till handikappade gav inom Vifolka kommun 1 679 kr, fördelade med 615 på Mantorp, 266 i Sya, 374 i Västra Harg, 253 i Östra Tollstad, 110 i Veta och 61 i Herrberga.

Prima matpotatis

samt även kålrötter, vitkål o. morötter finnes för avhämtning lördag 10/10 vid Lönsås boställe invid Lönsås kyrka.

9-10 70

Bröderna Finnevidsson
Bonnorp, Lönsås
Tel. 0141/700 59

Älvanpotatis!

den goda sandjordspotatisen får plockas fredag eftermiddag, lördag och söndag, 25 öre/kg. Matkålrötter till lågt pris. Tag av vid Älvans vägkors på vägen mellan Klockrike och Fornåsa och fortsätt enligt skyltar.

Tel. 013/930 32

POTATIS

Plocka själv å Kåparp (invid E-4-an 5 km söder Link.) Ert vinterbehov av King Edward fredag 9/10 kl. 8 — 17 o. Lördag 10/10 fr. kl. 8.00. Annan tid efter överensk. 013/994 34.

POTATIS

God Bintje växt på grusjord får plockas vid **Eketorp, Älvan,** lördagar och söndagar, 25 öre/kg. Uppköres med krok. Avtagsväg vid Älvans vägskäl, höger, vägskylt Eketorp.

Tel. 013/930 63

POTATIS

Plocka själv King Edward 30 öre/kg. Lätt att plocka efter maskin. Fredag och lördag från kl. 8.00, söndag kl. 8—14.

S. E. Johansson — Markustorp
Tel. 013/440 45
Vägen Bjärka-Säby—Åtvidaberg.

Lönsåspotatis!

God sandjordspotatis till salu billigt. Magnum Bonum och Bintje.
Tel. 0141/700 61

POTATIS

King Edward m. fl. sorter, hög kvalité, billigt. Prisex.: **25 kg 10: —, 25 kg, stor, 7: —.**

Kungsbergsgatan 2
Telefon 013/12 47 94

Bostadstelefon 013/14 87 24
Öppet kl. 9—13; lördagar kl. 8—12

Potatis, King Edward,

upplockade men osorterade 35 öre/kg, sälj. vid Hjälmsäter, Ringstorp.
Tel. 013/770 31

POTATIS

Plocka själv vinterbehovet!

20 öre/kg, lördag och söndag kl. 8.00 —12.00, vid Vätterviksbadet, 200 m åt Vadstena.

ROLAND NORDQVIST
Hagebytorp — Vadstena
Tel. 0143/400 19

God matpotatis,

upplockad (Bintje) säljes på lörd. kl. 07.00 — 16.00 25 öre/kg.

Söräng, Lönsås
Tel. 0141/700 74

MORÖTTER

Självplockning fortsätter hela oktober i Mörby, Ekebyborna. Försäljning av potatis, morötter, vitkål, kålrötter, purjolök.

OLLE OLSSON
Tel. 0141/711 43

MATMORÖTTER

Plocka själv ert behov vid Biskopsberga Herrgård, Skänninge, lörd. den 10/10 från kl. 8. Pris 60 öre/kg. Även potatis finnes. — Tel. 0142/400 33.

POTATIS

25/9

God Bintje växt på grusjord får plockas vid **Eketorp, Älvan,** lördagar och söndagar under sept. månad. 25 öre/kg. Uppköres med krok. Avtagsväg vid Älvans vägskäl, höger, vägskylt Eketorp.

Tel. 013/930 63

Potatis

Plocka själv vinterbehovet. King Edward 30 öre/kg. Säckar tillhandahålles.

Fredag kl. 15—18 — Lördag kl. 8—12
Söndag kl. 8—12

K. G. PETTERSON
Stubbetorp, Motala
Tel. 0141/300 21, 302 21

POTATIS

Plocka själv å Kåparp (invid E 4-an 5 km söder Linköping) efter strängl. upptagare Ert vinterbehov av potatis fredag 25/9 och lördag 26/9 fr. kl. 8.00. Sort: King Edward, växt å sandjord.

ÄLVANPOTATIS

God sandjordspotatis. Plocka själv på lördag, 25 öre/kg. Lätt att plocka efter maskin.

Matkålrötter, morötter och vitkål till låga priser.

Tag av vid skylt vid Älvans vägkors på väg mellan Klockrike och Fornåsa och fortsätt 200 m.

Tel. 013/930 32

VÄSTRA LUND
Potatis får plockas

70

på arrenderad jord vid Hästbäcken lördagen den 26/9.

Tag av vid Älgmyrakorset upp mot Karlsby, 300 m., mellan Borensberg och Tjällmo.

God King Edward och Bintje växt på sandjord. 35 öre/kg. Uppkörd med maskin.

Tel. 0141/610 04

Lönsås-Potatis

Självplockning efter strängläggande upptagare. Bintje 25 öre/kg, Magnum Bonum 30 öre/kg.

Tel. 0141/700 61, säkr. efter kl. 17.00

Potatis (nyplockad)
Vi fortsätter potatisrean

på lördag kl. 07—14. 25 öre/kg

SÖRÄNG - LÖNSAS
Telefon 0141/700 74

Lönsåspotatis!

Plocka själv nu på söndag kl. 8—15.

Up to date 30 öre/kg

AXEL PALMQVIST
Norra Lund - Borensberg
Telefon 0141/410 53

Sandjordspotatis,

Magnum Bonum, får plockas vid
BJURHULTA, PALSBODA
(7 km norr om Hjortkvarn)
Tel. 0582/320 54

BOBERG

Folk- och bostadsräkningen
i Bobergs kommun år 1970

(Räkningsvecka 4—10 oktober.)

Blanketter och uppgiftslämnare:

Uppgifter till folk- och bostadsräkningen inhämtas på två skilda blanketter, dels fastighetsuppgift (gul blankett), dels bostads- och hushållsuppgift (vit blankett).

Fastighetsuppgift skall lämnas för varje fastighet (även byggnad på ofri grund), där bostadslägenhet finns, vare sig lägenheten är bebodd eller inte. Villaägare i enfamiljshus skall dock inte lämna fastighetsuppgift.

Bostads- och hushållsuppgift (vit blankett), som ersätter mantalsskrivningsuppgiften, skall lämnas av varje bostadsföreståndare och upptaga samtliga personer som bor i lägenheten och som där skall mantalsskrivas. För obebodd bostadslägenhet avlämnas uppgift av fastighetsägaren.

Blankettutlämning:

Blanketter utlämnas fr. o. m. den 2 oktober på följande ställen inom kommunen:
Kommunalkontoret (under expeditionstid).
Fornåsa: Herr Nils Johansson, Vileborgsvägen 10.
Ekebyborna—Ask: Herr Henrik Larsson, Frälsegården.
Lönsås: Herr Gustav Fredriksson, Bellevue.
Skeppsås: Herr Henning Johansson, Berg.
Normlösa: Herr Artur Knuthammar.
Älvestad: Herr Gösta Tegnert, Tegneby.
Vallerstad: Herr Folke Medborg, Vallerstad Södergård.
Blanketter finns även hos pastorsämbeten och i affärerna.

Uppgifternas inlämnande:

Den 12/10 1970 skall uppgiftsskyldig, som inte äger den fastighet där han är bosatt, överlämna sin bostads- och hushållsuppgift till fastighetsägaren eller dennes ställföreträdare.

Insamlingsställen:

Bostads- och hushållsuppgifter samt fastighetsuppgifter skola av fastighetsägare eller dennes ställföreträdare inlämnas senast torsdagen den 15 oktober 1970 å samma lokaler som ovan angivits beträffande blankettutlämningen.

GRANSKNINGSLEDAREN

KLIPP UR ANNONSEN!

— Förre affärsföreståndaren Oscar Almå, Linköping, avled på onsdagen. Han var född i Älvestads församling 1891. Kom till Linköping 1915 och har varit anställd vid Wahlbecks butik i ca 45 år. Han slutade i samband med uppnådd pensionsålder. Han sörjes närmast av maka och två söner med familjer samt syster.

Döde

Min älskade Make,
vår käre Far och Farfar

Oscar Almå

* 5/1 1891

har i dag hastigt lämnat oss, syster, övrig släkt och vänner i djup sorg och saknad.

Linköping den 23 september 1970.

EIWOR
Lennart och Kerstin
Stefan
Jan och Birgit
Marie, Tomas

Så har vi levat Du och jag
I kärlek hand i hand,
Så har vi åldrats dag för dag
I våra drömmars land.
Och när den sista timmen slår
Vi mötas i en evig vår.

Jordfästningen äger rum i stillhet.

Det stod i CORRESPONDENTEN

15/9 70

1870. Marknaden på Visingsö den 2 dennes var ringa besökt och tillförseln obetydlig. (14.9)

Kapten Carlsund har afsagt sig sin befattning som disponent vid Motala mekaniska verkstad. (14.9)

Svenska jernvägssystemets danare, friherre Nils Ericson, afled i hufvudstaden natten till den 8:e dennes, 68 år gammal. Fäderneslandet har i honom förlorat en af sina i alla hänseenden utmärktaste män. (14.9)

Från Carlsborg skrifves: Konungen med svit ankom hit den 11 d:s, 10 e. m., efter att ridande ha tillryggalagt vägen från Töreboda, 4¾ mil, på ungefär 4 timmar. Den 12 började en fältmanöver, som räckte i tre dagar, och som konungen anförde. (17.9)

Östergötlands läns landsting öppnas instundande Måndag den 19, kl. 10 f. m. (17.9)

1920. Linköpings K. F. U. M. avslutade sin sommarhemsverksamhet vid sitt sommarhem i Ekängen i går. (13.9)

Enligt vad Östgöta Correspondenten inhämtat sluta de hos det i dag sammanträdande landstinget i Östergötland begärda anslagen på det respektabla beloppet av 9.491.931 kr. (13.9)

Utgrävningarna i klosterruinerna i Vreta Kloster ha pågått hela sommaren och pågå ännu. I år ha cellariets grundmurar och väggar ett stycke uppåt med välvda ingångar iståndsatts. Det mest intressanta, som i år kommit i dagen är dock klostrets refektorium, vars grundmurar äro ganska tydligt bevarade. (13.9)

Olympiska spelens sista dag blev en ny segerdag för Sverige. De duktiga ryttarna fortsatte då sina framgångar och erövrade första lagpriset i hästtävlingarnas mest uppmärksammade tävling, prishoppningen. (14,9)

Kvinna låg död på väg i 2 timmar innan larm

3-10-70 NT

En kvinnlig cyklist från Klockrike blev vid 19-tiden på fredagskvällen påkörd och dödad av en bilist från samma socken. Men först efter två timmar fick motalapolisen larm om det inträffade! Däremellan hade mannen som kört på kvinnan följt sin hustru till bussen för färd till Linköping. Hans egen bil var sönderslagen varför mannen inte kunde köra sin fru in och handla. Under tiden frun handlade berättade klockrikebon för en grannfru vad han varit ute för tidigare på kvällen. För att lugna ner nerverna tog mannen ett par supar innan grannfrun och han bestämde sig för att åka ut och se vad som hänt.

Vid vägkanten på länsväg 1050 fann man först en sönderslagen cykel och lite längre fram ett bylte på vägen. Eftersom man inte var utrustad med ficklampa vågade man inte gå fram till den påkörda kvinnan. Istället återvände man hem varifrån grannfrun ringde och larmade polisen.

Enligt föraren av bilen körde han bakifrån på ett föremål som han trodde var ett djur. Han brydde sig dock aldrig om att titta efter vad som hänt. Vid kollisionen krossades vindrutan och det uppstod plåtskador på frampartiets plåt.

Från början ansåg motalapolisen att det var fråga om en typisk mörkerolycka. Men mönstret stämde inte riktigt. Det kan vara troligt att klockrikebon var påverkad av alkohol när han körde på kvinnan. Vid polisförhör i natt nekar dock mannen till att han förtärt sprit före olyckan.

Däremot erkänner han att han tog sig en rejäl sup när han kom hem. Därefter blev det ytterligare några supar innan polisen larmades.

Om bilföraren larmat polisen genast vid hemkomsten är det tänkbart att den nu omkomna kvinnan kunnat räddas till livet. Från polishåll anser man det oansvarigt av bilföraren att han inte omedelbart larmade polis och brandkår.

Påkörd i Klockrike låg död två timmar efter kollision

5-10-70

Det var 47-åriga fru Linnéa Häggevik, Hanorp, Klockrike, som på fredagskvällen påkördes och dödades vid en trafikolycka på länsväg 1050 i Klockrike. Vid olyckstillfället färdades hon länsvägen österut på cykel, då hon bakifrån påkördes av en Klockrikebilist. Denne uppger vid förhör med Motalapolisen att han vid olyckstillfället ej observerat fru Häggevik, då han samtidigt fick möte med en annan bil och bländade ned till halvljus.

Bilisten har dock medgivit att han kände att fordonet törnade emot ett föremål i mörkret. Han gick också ut på vägen för att undersöka saken, men upptäckte därvid ingenting. Han trodde då att han kolliderat med något djur och fortsatte färden hem och omtalade händelsen för sin fru. Två timmar efter händelsen gav sig bilföraren ånyo ut på vägen för att närmare undersöka det föremål han stött samman med i mörkret. När han letat en stund fann han den förolyckade kvinnan liggande vid sidan av vägen. Han underrättade då polisen, som vid framkomsten kunde konstatera att kvinnan var död. Olyckan inträffade redan vid 19-tiden på kvällen men kom inte till polisens kännedom förrän efter kl 21.

Den avlidna sörjes närmast av maken Gösta Häggevik.

3-10-70

Olycka krävde cyklists liv i Klockrike

En kvinnlig cyklist blev på fredagskvällen påkörd och dödad vid en trafikolycka på väg 1050 omkring 300 m väster om Klockrike. Olyckan inträffade vid 19-tiden. Av vad som hittills framkommit blev den kvinnliga cyklisten påkörd bakifrån av en bilist från Klockrike. Denne hade i samband med olyckan fått möte.

Det är en typisk mörkerolycka uppger man på Motalapolisen. Det är troligt att bilisten bländats vid mötet och inte sett cyklisten.

Boberg

5/10 70

Församlingsutflykt. Deltagare i Fornåsa—Lönsås församlingsutflykt besökte på lördagseftermiddagen Tjällmo. Efter kaffesamkväm i församlingshemmet besökte man Tjällmo hembygdsmuseum som förevisades av hembygdsföreningens ordförande Gösta Gustafsson. Senare var kyrkoherde Evert Lindblom ciceron vid ett besök i Tjällmo kyrka, där man även avslutade dagen med musikandakt. Kantor Elis Svensson spelade engelsk 1700-talsmusik på Risbergsorgeln och fröken Carin Carlsson sjöng tre solosånger: Hur ljuvt det är att komma av Dannström, Är du med mig av Bach samt Panis Angelicus av Franck. Kyrkoherde Evert Lindblom förrättade aftonbön och resenärernas tack framfördes av reseledaren kyrkoherde Frithiof Brunius.

Mikaelidagens högmässa i Fornåsa kyrka var anordnad som barn- och familjegudstjänst. Kyrkoherde Frithiof Brunius var predikant och liturg. En barnkör medverkade och sjöng den medeltida hymnen Morgonens rodnad över bergen brinner. Dagens introitus Loven Herren ni hans änglar, Vem är det som kommer på vägen av Styf samt Man bar fram barn till Jesus av Vaulpius.

Vid barn- och familjegudstjänsten i Normlösa kyrka Mikaelidagen medverkade fru Cecilia Svensson som sjöng Det spirar i Guds örtagård av Oskar Lindberg. Predikan hölls av kyrkoherde Arthur Knuthammar

BOBERG

12/10 70 NT

OFÖRÄNDRAD UTDEBITERING, d.v.s. kr 0:75 föreslog Fornåsa kyrkoråd vid sitt senaste sammanträde. Antalet skattekronor är 44.037 och det utdebiterade beloppet 33.027 kr. Hela statförslaget balanserar på 53.144 kr.

KYRKOSTÄMMA med Ekebyborna församling på söndagen godkände statförslaget med en omslutning på 67.553 kr. För omläggning av kyrkans tak har i staten avsatts 27.000 kr. Utdebiteringen fastställdes till oförändrat 90 öre.

VALLERSTADS IF har hos naturvårdsverket ansökt om bidrag för fotbollsplan med 51.100 kronor.

ÖSTERSTADS IF har hos naturvårdsverket ansökt om bidrag för om- och tillbyggnad av idrottslokal med 105.000 kronor.

EN TRAFIKOLYCKA inträffade lördagen på väg 1050 invid Ask Halvaregård. Det var en personbil som kolliderade med en traktor vid en s.k. vänstersväng. Turligt nog uppstod inga allvarliga personskador utan tillbudet inskränkte sig till materiella skador.

KYRKOSTÄMMA hölls under söndagsförmiddagen i Ask kyrka. Stämman behandlade i första hand staten för det kommande året varvid framkom att det blir oförändrad utdebitering på 1:20 kr. Nämnas kan att balansräkningen uppgick till 27.436 kronor.

GAMMELDANSENS VÄNNER i Fornåsa hade på lördagskvällen anordnat dans i Bygdegården, Fornåsa. Publiken uppgick till drygt 200 personer som fick dansa till musik av Sven-Inges från Linköping.

Boberg

6/10 70

Röda korsveckan inleddes i Ekebyborna kyrka på söndagen. Predikan hölls av Einar Torhed. Den inramades av musik utförd av Motala kyrkliga musikkår under ledning av Sune Hallqvist. Vid samkvämet efter högmässan redogjorde bankkamrer Arne Andersson för Röda korsets verksamhet.

9-10 70

BOBERG

Fornåsaortens Maskinförening

Årsstämma i Bygdegården onsdagen den 14 oktober kl. 19.

Ärenden enligt stadgarna.

Styrelsen

FORNÅSA—LÖNSÅS

I anledning av Lutherhjälpens snabbaktion för Jordanien bl. a. i form av filtinsamling vädjas varmt till församlingsborna att filtar måtte inlämnas från Fornåsa församling i Fornåsa prästgård och från Lönsås församling hos fru Svea Hyrelius, Hyttringe, **senast den 18 oktober** för att i tid hinna vidarebefordras.

Pastorsämbetet

Bobergs pensionärsförening håller sin

AUKTION

i Fornåsa Bygdegård fredag 16/10 kl. 18.30 e.m.

DAGA LAMBERTH kommer att underhålla med sång under kvällen.

Gåvor emottages tacksamt.

Alla hälsas hjärtligt välkomna.

Kommitterade.

Födde

En SON
Birgitta och Rolf Lövgren
f. Hedström
KK, Lasarettet, Motala, den 9/10 1970.

BOBERG

17/10 70

SKOLMATSEDEL. Skolorna i Fornåsa, Lönsås, Österstad, Ekebyborna, Vallerstad, Normlösa och Älvestad. Måndag: Bräckt blodpudding, lingon, strimlad vitkål. Tisdag: Wienerjärpe, sås, potatis. Onsdag: Ärtsoppa. Torsdag: Strömmingsflundra, dillsås, potatis. Fredag: Korv stroganoff, potatis.

Konfirmandträff i Fornåsa

På söndagen (Tacksägelsedagen) hade 1937 års konfirmander i Fornåsa samlats till träff i Fornåsa, en högtidlig och minnesrik dag för berörda. Av de ursprungliga 35 konfirmanderna —två har avlidit— hade 26 samlats och till stor glädje för dem alla hade de sin konfirmationslärare med sig. Det är 81-årige kyrkoherde emeritus Isodor Ellborg, numera bosatt i Linköping.

Man samlades först till högmässa med nattvard i Fornåsa kyrka där man tågade in och där kyrkoherde Ellborg predikade och var officiant och han höll även ett särskilt tal till sina forna fonfirmander.

Två av de deltagande konfirmanderna medverkade med textläsning, varvid lektor Harry Eng, Stockholm, läste episteltexten och fru Dagny Eriksson, Hycklinge, Fornåsa, läste evangelietexten. Fornåsa kyrkokör medverkade med att sjunga Tacksägelsedagens introitus och efter trosbekännelsen sjöng kören Lova Herren Gud min själ av Runbäck. Som postludium sjöng kören till orgelackompangemang Låt oss prisa Gud med jubel av Couperin. Organist och körledare var kantor Sven Carlsvärd. Kollekten till kyrkans centralråd uppgick till 363 kr.

Efter högmässan samlades ovannämnda konfirmander till samkväm med servering på Fornåsa kafe, där lantbr. Rune Eriksson hälsade välkommen. De som organiserat träffen var makarna Dagny och Rune Eriksson, Hycklinge, Fornåsa, samt fru Karin Jöneryd, Mjölby.

Vid samkvämet där man återupplivade minnen talade kyrkoherde Ellborg och han berättade även om en resa han gjort till Israel. Vidare talade kyrkoherde Frithiof Brunius samt hr Axel Rödjefeldt, Stockholm. Karin Jöneryd överlämnade blommor till kyrkoherde Ellborg. Köpman Stig Nyström, Motala, tackade berörda på de deltagande konfirmandernas vägnar. Sammankomsten avslöts med att man gemensamt sjöng aftonpsalmen Bred dina vida vingar.

Följande deltog i träffen: Birgit Johansson-Drangel, Linköping, Dagmar Karlsson-Johansson, Linköping, Britta Gustafsson-Eklund, Motala, Britta Nyström-Möller, Linköping, Stina Karlsson-Hjärt, Mantorp, Karin Alander-Jöneryd, Mjölby, Märta Karlsson-Pettersson, Motala, Dagny Larsson-Eriksson, Fornåsa, Maj-Britt Isacson-Johansson, Lönsås, Saga Wallström-Bäckstedt, Linköping, Inga Fahlgren-Nikolic, Linköping, Inez Karlsson-Albrektsson, Ödeshög, Ingeborg Persson-Örkenfalk, Linköping, Rune Eriksson, Fornåsa, Karl-Erik Kindgren, Fornåsa, Sture Jarebäck, Fornåsa, Rune Wärm, Motala, Lennart Pettersson, Fornåsa, Harry Eng, Stockholm, Axel Rödjefeldt, Stochholm, Ruben Nydahl, Vreta kloster, Åke Lindström, Älvestad, Alve Persson, Kristberg, Stig Nyström, Motala, Åke Nilsson, Motala och Torsten Blomqvist, Linköping.

Bilden: De deltagande forna konfirmanderna tillsammans med sin lärare kyrkoherde Ellborg samlade på trappan till Fornåsa kyrka. -kvist.

Avskedssamkväm i Boberg före sammanläggningen

17-10-70

Bobergs kommunalnämnd föreslår kommunalfullmäktige att tillsätta en kommitté om fem ledamöter som skall utreda på vilket sätt ett samkväm kan anordnas i samband med att Bobergs kommun upphör att vara egen kommun from årsskiftet. En del av kommunen skall tillhöra Motala kommun, en del Mjölby kommun. En summa av högst 15 000 kr föreslås anvisad till kommittén för anordnande av festen.

Fullmäktige föreslås inköpa en ishockeysarg för totalt 9 600 kr att disponeras av skola, allmänhet och idrottsföreningar. Idrottsföreningarna föreslås få disponera den kostnadsfritt om de uppsätter och plockar ner anläggningen. 450 kr föreslås anvisade till skolstyrelsen för skolskjuts av handikappad elev.

Kommunalnämnden beslöt uppsäga arrendekontrakt med Arne Hyrelius, Hycklinge mellangård, angående nya bostadsområdet i Fornåsa. Frågan om förnyat arrende bör tas upp nästa vår. Den avstyckade tomten från Hycklinge 4:8 gränsande till i öster Fornåsa 15:10 och i söder till Fornåsa 11:30 och 11:31 såldes till hr Ebbe Linderoth, Motala, för fem kr pr kvm. Sammanläggningsdelegerade i Motala skall meddelas att intresse finns både hos biblioteksstyrelsen och hos pastorsämbetet att få hyra lokaler i kommunalhuset i Fornåsa från och med nästa år. Till hr Evert Lind, Österstad, skall säljas ett grönområde på 400 kvm för två kr pr kvm. Planen framför den sk idrottslokalen i Österstad skall asfalteras för cirka 2 500 kr. Fastigheten ägs av Bobergs kommun.

Hos fullmäktige tillstyrks bidrag med 75 procent av beräknad kostnad på omkring 2 500 kr för justering av Kvarngatan i Fornåsa. Vidare föreslås fullmäktige besluta att kommunen skall svara för kostnaden för valdeputerades arvoden m m och även svara för utbetalningar enligt de listor som överlämnas av valnämndens ordförande, att kommunen skall betala skjutskostnaderna som kan bli aktuella i samband med valet, att valnämndens ordförande i Boberg, Erik Eriksson, erhåller sitt arvode som ordförande även i år trots att han formellt inte längre är ordförande i valnämnden samt att 10 000 kr anvisas för att täcka arvodena.

Följande borgensförbindelser för byggnadskreditiv för byggande med statliga lån skall ingås: hr Krister Augustsson, Motala, om 100 000 kr för nybyggnad i Österstad, flygplansmekaniker Dag Karlsson, Linköping, om 126 400 kr för nybyggnad i Älvan, konsulent Inge-Britt Gustafson, Linköping, om 15 000 kr för ombyggnad i Normlösa och hr Roger Andersson, Österstad, om 20 000 kr för nybyggnad i Österstad.

Boende vid Skogsslätt hade gjort framställning om vägbelysning vid vägkorsningen. Tidigare har en liknande framställning från Lönsås—Älvestad arbetarkommun bordlagts. Nämnden föreslår fullmäktige att vägbelysning uppsättes vid nämnda plats för 3 130 kr i anläggningskostnad, vartill kommer 300 kr i driftskostnad pr år.

Fullmäktige föreslår fatta principbeslut om att 50 procent av kurskostnader och 50 procent av resekostnader utbetalas i bidrag vid utbildning som ledare. För iståndsättning av väg från Torpa Kullen till infarten vid Vålberga fritidsområde, en sträcka på 1,2 km, föreslås fullmäktige utbetala till Torpa vägsamfällighet tio procent av anläggningskostnaderna, beräknade till 8 000 kr.

Tillkännagivanden

NORMLÖSA

Från Anna och Otto Willéns Minnesfond

finnes medel för utdelning till följande ändamål:

1. Undervisning och kursverksamhet för ungdom.
2. Främjande av verksamheten inom kyrkan och skolväsendet samt för ändamål som är avsedda att bereda god uppfostran åt barn i Normlösa.
3. Bidrag till ungdom med tydliga begåvningar i och för deras utbildning.

Ansökan om bidrag skall inlämnas till Styrelsens ordförande **Thorsten Nilsson, Ljungsgården, Normlösa, 596 00 Skänninge.**

Styrelsen för Anna och Otto Willéns Minnesfond

Boberg

21/10 70

Stort intresse för föräldramatematiken

Intresset för den sk föräldramatematiken — kurser i detta ämne anordnas bl a av Vuxenskolan — är mycket stort i Boberg och på måndagen började ytterligare två grupper, denna gång i Klockrike. På grund av att deltagarantalet blev så stort — ett 20-tal damer och herrar mötte upp i Klockrike skola — måste kursen dubbleras och folkskollärare Yvonne Palmquist, som är kursledare, får ta hand om två grupper. Tidigare har man startat en grupp i Fornåsa bl a och under veckan skall man starta grupper också i Karlsby och Motala. Hittills har kvinnliga deltagare varit i majoritet men i Klockrike dominerade herrarna på måndagen.

Vid kyrkofullmäktigevalet i Fornåsa avgavs 50 röster, samtliga på samlingslistan med kyrkoherde Frithiof Brunius som första namn.

Döde

Vår käre Far,
Farfar och Morfar

Paul Andersson

* den 21 dec. 1888

har i dag fått flytta till sitt himmelska hem. Djupt sörjd och saknad, men i ljust och tacksamt minne bevarad av oss, släktingar och vänner samt Skeppsås och Linköpings missionsförsamlingar.

Linköping den 13 oktober 1970.

Anders och Gertrud
Bodil, Lars
Brita
Britta
Gunnar, Erik, Ulla
Maria och Per
Ingemar, Karin, Birgitta

Se målet härligt lyser
I fjärran, o, Guds stad
Min längtans borg,
Där synd och sorg
Och nöd, som jorden hyser,
Jag nu förgäter glad.
Se målet härligt lyser
I fjärran, o, Guds stad

"Vad intet öga har sett och intet öra har hört
Och vad ingen människas hjärta har kunnat tänka,
Vad Gud har berett åt dem som älska honom."

Jordfästningen äger rum i Skeppsås Missionskyrka lördagen den 17 oktober kl. 14.45. Efter jordfästningen inbjudes till minnesstund i Skeppsås församlingssal.

Tänk på Linköpings Missionsförsamlings blomsterfond, Linköping, postgiro nr 54 50 89.

— Förre lantbrukaren Paul Andersson, Linköping, avled på tisdagen. Han var född i Skeppsås 1888, där han brukade fädernegården Vävinge Storgård under ett 50-tal år. 1945 förvärvade han Vävinge Västergård. Under sin tid i Skeppsås deltog han i verksamheten inom Skeppsås missionsförsamling och var bl a mångårig kassör. Han deltog även i arbetet bland juniorerna och i söndagsskolan. Han hade ett särskilt stort intresse för missionen. Sedan 1957 var han bosatt i Linköping och tillhörde Linköpings missionsförsamling. Han sörjes närmast av barn, sonhustrur och måg samt barnbarn.

Dragspelsparad i Wallenbergssalen

På lördagseftermiddagen blir det stor dragspelsparad i Wallenbergssalen i Linköping med det bästa Östergötland har att ställa upp av dragspelare. Förutom de sex spelmännen på vår bild — fr v Elis Knutsson, Stig Nilsson, Jan Lönnkvist, Valter Pettersson, Carl Gustafson och Helmer Holm — deltar av östgötaspelmän Georg Steen och hans nioårige son Christer, Harry Digle och Edvin Svedberg i paraden. Gästriklands bästa dragspelare, bröderna Bengt och Gunnar Persson, samt Harry Magnusson, Eksjö, den senare med egna kompositioner, skall också visa sitt kunnande.

Programmet bjuder på både solo- och duett-framträdanden. Dessutom samlas man till en 15-mannaorkester, med Skånska Lasses trio samt gitarristen Kalle Gustafsson som kompsektion. Mellan dragspelslåtarna framträder saxofonisten Sven Fridell.

12-10-70

BOBERG

Fornåsa-BINGO

I BYGDEGÅRDEN, FORNÅSA, torsdagen den 15 oktober klockan 19.15

Vi spelar om 30 st. P-kort 150:-, 120:-, 70:-, 40:- (Domus)

KÖTTBRICKOR ✶ KOTLETTBRICKOR ✶ KALKONER

2×6+EXTRASPEL och SNABBIS

OBS! Vid varje spel under 50 drag å full bricka utdelas extra P-kort à 50: —
Vid förlorad särdragning å full bingo utdelas P-kort à 25: —
1: — per bricka — vid köp av 10 brickor 1 gratisbricka
Vid köp av 15 st. 2 gratis
Platsbeställning per telefon 0141/701 21, speldagen, kl. 12—17.30
Vi hälsar alla hjärtligt välkomna!

Fornåsa ungdomssektion

KLOCKRIKE

Klockrike-BINGO

i Klockrikegården i morgon fredag den 16 okt. kl. 19.15

VINSTER: **Presentkort på 60: —, 100: — och 120: —, ost- och köttbrickor, veckans middagar, specerier, lampor, täcken, filtar, lakansset, dukset, frotté.**

2×6 + EXTRA OMGÅNG + SNABBIS

1: — per bricka. Vid köp av 10 brickor en gratis, 15 brickor 2 gratis.

Platsbeställning fredag kl. 15.00—17.30 tel. 013/911 84.

Välkomna till en trevlig bingoafton.

Klockrike AIF

Det stod i CORRESPONDENTEN

25-8 70

1870. Tillkännagivanden. Regementsmusik vid Nyqvarn Torsdagen den 25 Augusti, Lovisadagen, från kl 6—11 em. Vid mörkrets inbrott blifver Parken upplyst.

Regementsmusik och Eklärering vid Lugnet Lovisadagen Torsdagen den 25 Augusti kl 5—11 em. (24.8)

Linköping. Josefinadagen firades i Söndags vid "Lugnet" med musik och eklärering à la Tivoli, hvilka festliga tillställningar ditlockat en stor mängd besökande. (24.8)

Magikern Hartwig Seeman tillkännagifver genom annons å tidningens första sida, att han i morgon åtta dagar till eller Söndagen den 4 inst. September ämnat å härvarande teater gifva en stor representation i den högre magien. (27.8)

*

1920. Länet och stiftet. Hantverkets dag kommer — enligt vad vi inhämtat — att firas även i Linköping den 4 sept. Programmet är emellertid ännu icke fastställt. (25.8)

I senaste konseljen har meddelats tillstånd för Eksjö kommunala gymnasium att mottaga även kvinnliga elever. (25.8)

På grund av branden å ångaren "Motala Express" har "Södra Vättern" upptagit dennes ordinarie trafik. Samtidigt har "Södra Vättern" inställt sin trafik på Hjo.

Hr O F Andersson har i en motion till Linköpings stadsfullmäktige hemställt, att Opphemsgatan inom Gottfridsbergs kvarter måtte stensättas och förses med trottoar på båda sidorna, åtgärder, som motionären anser vara starkt påkallade, då gatan i sitt nuvarande skick vissa tider av året är nästan ofarbar. (27.8)

* * *

Larm om nedsmutsning av Svartån går till Mjölbys kommundelegerade

Hälsovårdsnämnden i Mjölby slog för en tid sedan larm om den otroliga nedsmutsningen av Svartån, orsakad av överbelastningen vid avloppsreningsverket. Medan det vid Hulterstadsbron vid ett provtagningstillfälle i somras bara fanns 330 termostabila coliforma bakterier per liter vatten hade man i samma mängd vatten vid E 4-bron strax nedströms avloppsreningsverket 24 milj bakterier. Termostabila coliforma bakterier är måttet på en relativt färsk förorening från människans tarmuttömningar. Det innebär alltså att Mjölbys wc-avfall går praktiskt taget rakt ut i Svartån utan att det hinner renas i avloppsreningsverket.

Hälsovårdsnämnden begär därför i en skrivelse till DK att staden går in för det andra alternativet i den utredning, på vilket man grundat beslutet att projektera en utbyggnad av verket. Det alternativet innebär att man bygger ett helt nytt avloppsreningsverk i Mjölby gemensamt med Vifolka. Där har man visserligen redan beslutat att bygga en egen anläggning i Gudhem, men eftersom det beslutet inte har effektuerats blir byggandet av detta ändå en fråga för Mjölby nya kommun. Men hälsovårdsnämnden för också fram en annan idé — att i en kulvert avleda det utgående vattnet från avloppsreningsverket i Mjölby till det planerade verket i Gudhet, där man kunde ha gemensam fosforreduktion och klorering.

DK begrundade på tisdagen hälsovårdsnämndens larmskrivelse och de förslag som där väcks. Men man fann att DK egentligen inte har mycket att göra i den här frågan. Det måste bli sammanläggningsdelegerade som får ta över problemen och därför beslöt man att översända rapporten dit.

DK behandlade också hälsovårdsnämndens yttrande om anordnande av rastplatser för hundar och beslöt enligt ett av förslagen i detta att avvakta den försöksverksamhet som pågår på vissa andra platser, bl a i Linköping.

Min älskade Maka

Linnéa Häggevik

* 14/5 1923

har i dag hastigt ryckts bort genom trafikolycka. Djupt sörjd av mig, övrig släkt och vänner.

Klockrike den 2 oktober 1970.

GÖSTA

Far och Mor har räckt ut handen
Hon har fattat den
Och på andra stranden
Mötas de igen.

Jordfästningen äger rum i Ödeshögs kyrka lördagen den 10 oktober kl. 12.00. De som önskar följa min kära samlas där. Efter akten inbjudes till minnesstund på Hotell Lysing.

Meddelas endast på detta sätt.

DRYGT SKADE STÅND för döds vållande

En 25-årig linköpingsbo dömdes på tisdagen av Motala tingsrätt till villkorlig dom och 40 dagsböter för vårdslöshet i trafik och vållande till annans död. 25-åringen skall dessutom till en efterlevande make till den omkomne utbetala skadestånde med 2.600 kr per år fram till 1990 och därefter 1.300 kr per år så länge maken lever. Linköpingsbon påkörde och dödade en 47-årig klockrikefru den 2 oktober förra året.

Linköpingsbon hade den aktuella kvällen framfört sitt fordon på länsväg 1050. I samband med ett möte hörde han en duns mot bilen. Föraren uppfattade det som ett djur och fortsatte färden utan att stanna. När han kom hem hade han i uppskakat tillstånd efter det inträffade tagit en del sprit. Därefter ringde han polisen och anmälde det inträffade.

Polis och ambulans gick omedelbart ut och fann då kvinnan som då var död. Efter beskedet från polisen föll 25-åringen samman.

Boberg

Komminister Torhed avtackad

Avskedspredikan hölls på söndagen av komminister Ejnar Torhed, vid en gemensam högmässa för Normlösa pastorats församlingar i Skeppsås kyrka. Gudstjänsten inleddes med att kyrkokören under ledning av kantor Bertil Korsfeldt sjöng varefter komminister Torhed predikade. Efter predikan riktade han ett tack till församlingarna och enskilda för den tid han tjänstgjorti pastoratet. Komminister och fru Torhed framträdde tillsammans med representanter för de fyra församlingarna i koret, därvid fördes församlingarnas talan av kyrkoherde Arthur Knuthammar. Som minnesgåva överlämnades ett par silverljusstakar, och till fru Margareta Torhed blommor.

Efter gudstjänstens slut var samkväm anordnat i församlingssalen där kyrkokören medverkade. Från Skeppsås kyrkliga arbetskrets överlämnades en bok, från Älvestads församlingskrets blommor och från Normlösa kyrkliga arbetskrets blommor. Komminister Torhed framförde till sist sitt och sin hustrus varma tack.

Reningsverken. Bobergs kommun har av naturvårdsverket fått tillstånd att börja bygga ett avloppsreningsverk i kommunen innan frågan om statsbidrag till anläggningen har prövats. Tillståndet innebär inte att naturvårdsverket har tagit ställning i frågan om bidrag, utan lämnas för att arbetet inte skall behöva uppskjutas tills beslut har fattats i bidragsfrågan.

JORDFÄSTNINGAR

— I Ödeshögs kyrka jordfästes på lördagen den genom trafikolycka omkomna fru Linnéa Häggevik från Klockrike. Under samlingen spelade musikdirektör Nils Campbell Min själ och sinne låt Gud råda av Bach, varpå hr Berndt Wahlström sjöng Jag är främling av Lorenz. Officianten, kyrkoherde Sture Losjö, talade över 1 Sam. 20:3 och utförde begravningsmässan. Hr Wahlström sjöng därpå Hemland där sol ej dalar av Anjou. Till sist spelades Kyrie av Couperin. Blommor märktes från Hanorps lantbruk.

All ev. uppvaktning

på min högtidsdag undanbedes vänligt. Bortrest!

Astrid Andersson
Normlösa

DOMSTOLARNA

Motala tingsrätt

Mörkerolyckan vid Klockrike den 21 oktober i fjol då en kvinna från orten dödades, har handlagts inför Motala tingsrätt. Instämd för vårdslöshet i trafik och vållande till annans död var en 45-årig Linköpingsbo, som den ödesdigra kvällen färdades på väg 1050 i bil från Motala.

Vid förhandlingarna framkom det att det var en regnig kväll med begränsad sikt. När olyckan inträffade hade den åtalade just haft ett möte och bländat ner till halvljus. Han kände en stöt, samtidigt som vindrutan splittrades och han blev tvungen att skydda ögonen. Den åtalade framhöll att detta kanske var anledningen till att han inte observerade vad han stötte emot. Han stannade bilen så snart han kunde och gick ut men upptäckte inget, fast han gick ett stycke tillbaka på vägen. I tron att det var ett rådjur som han kört på begav han sig mot hemmet. Där berättade han för hustrun att han troligen kört på ett rådjur. Senare synade han bilen och upptäckte då röda hårstrån. En kvinnlig bekant gjorde honom uppmärksam på att det knappast kunde vara djurhår. Mannen blev uppskärrad och styrkte sig med en grogg eller två innan han med kvinnan vid ratten i hennes bil begav sig till olycksplatsen. Här upptäckte de en cykel och ett föremål som såg ut som en människa. Ingen vågade dock gå ur bilen. De återvände till mannens hem varifrån kvinnan larmade över 90 000.

När polisen kom till platsen var den påkörda kvinnan livlös och på regionsjukhuset i Linköping konstaterades att hon var död. Mannen dömdes nu till villkorlig dom och 40 db.

Vårdslöshet i trafik. En 45-årig Bobergsbo stod åtalad för vårdslöshet i trafik. En oktoberdag i fjol företog han med traktor en vänstersväng på väg 1050 utan att övertyga sig om att sikten var fri bakåt. Därför krockade han med en bilist som påbörjat omkörning. Rätten dömde till 20 db.

Vårdslös deklaration. En 50-årig Borensbergsbo hade inte tagit upp 4 500 kr av tjänst i sin deklaration. Vårdslösheten skulle ha inneburit 1 100 kr i för låg skatt. Anledningen till glömskan var enligt mannen att han låg sjuk, när deklarationen upprättades, varför hans hustru fått stå för uppgifterna som legat till grund för deklarationen. Rätten dömde till 550 kr i böter.

BOBERG

Normlösa — Skeppsås Älvestad

Röda Korsafton

hålles i Normlösa Församlingshem söndag kl. 16.00 Kyrkoherde Sture Nilsson berättar och visar bilder från en resa i Turkiet.

Kaffeservering. Amerikanska lotterier.

Inlämning av de blå insamlingsbössorna.

Hjärtligt välkomna.

Bobergs Röda korskrets

Skiljaktiga meningar om vuxenutbildning i Motala

20-9-80

Hur går det med den lokala vuxenutbildningen i Motala? Redan på tisdag i nästa vecka är det upprop och sista anmälningsdagen på onsdagen hade ett 60-tal anmält sitt intresse för undervisningen. Men något mer än just detta tycks ingen känna till.

— Det är ingen som håller i trådarna för tillfället och det är inte klart med vilka lärare som skall undervisa, säger förutvarande vikarierande studierektorn för vuxenutbildningen, Rune Johansson, som i april i år avsade sig uppdraget från 1 juli.

— Det är ingen panik än, förklarar däremot skolstyrelsens tillika vuxenutbildningsrådets ordförande, Yrkesvalslärare Carl-Eric Lindell. Vuxenutbildningsrådet skall sammanträda i början av september, då vi vet vilka grupper som kan tänkas komma i gång.

Ordinarie studierektor för vuxenutbildningen i Motala är Bertil Ringdahl. Han var sjukskriven förra läsåret och är så alltjämt. Som vikarierande på denna post inträdde då Rune Johansson, som är studierektor vid Platenskolan. Sedan han frånträdde sitt uppdrag 1 juli har han heller inte ansett att han behövgt ägna sig åt frågor rörande vuxenutbildningen.

— Det var trögt i fjol att få tillräckligt antal elever till kurserna, säger han. En hel del kom dock i gång t ex ingenjörsutbildning på fackskolan och olika ämneskurser på grundskola, gymnasium och fackskola. Rent automatiskt räknar man med att verksamheten skall växa ut.

Vem ansvarar för vuxenutbildningen nu, vem vet hur många som är anmälda? — Fråga vuxenutbildningsrådet, svarar studierektor Johansson. Anmälningarna till vuxenutbildningen sänds pr post till Platenskolans expedition, där de sätts in i en pärm. Sedan händer ingenting, enligt hr Johansson.

Skoldirektör Max Andersson upplyser, att man är febrilt sysselsatt med att få tag i en vikarierande studierektor. — Jag tror problemet kan lösas de närmaste dagarna, kanske redan på torsdag.

Platenskolans expedition har haft bråda dagar inför skolstarten. Personalen hinner bara ge besked om antalet anmälda till vuxenutbildningen utan specificering av ämnena. De anmälda är 56. Personalen vet ingenting om lärare till vuxenutbildningen och förklarar att ingen heller lagt upp något schema.

— Det gäller först att få in anmälningarna, säger yrkesvalslärare Carl-Eric Lindell. Sedan får vi se vilka kurser, som Platenskolan kan organisera och vilka ämnen som folkbildningsorganisationerna kan svara för.

— Det är väl en rätt hög anmälningssiffra? — Tja, det tycker jag inte, svarar hr Lindell. Jag tror vi hade omkring 200 elever i fjol. Men det beror på vad man räknar in i vuxenutbildningen. Vi kan t ex också anordna kurser för hemsamariter på olika tider.

— Vi har inte slagit så hårt på trumman för vuxenutbildningen detta läsår, förklarar han. Teoretiskt kanske vi kunde få 500—600 elever men det kan vi inte klara med lärare och klassrum. Lärarfrågan löses i första hand genom att den ordinarie lärarstaben vid Platenskolan tillfrågas, om vederbörande är villig att åta sig undervisning under kvällstid. Om inte skolans egna lärare räcker till, måste vi söka lärarkrafter på annat håll. Men det är ju inte meningen att undervisningen skall starta omedelbart efter uppropet, först en—två veckor senare, sedan vuxenutbildningsrådet haft sitt sammanträde och är klar över vilka ämnen som är aktuella. Så det är ingen som helst panik. Vad beträffar vikarierande studierektorsposten, så vet jag att det finns en del lärare som är intresserade att åta sig denna. Problemet är naturligtvis att innehavaren av uppdraget måste räkna med kvällsarbete. Och det är väl inte så många som önskar sådant nu för tiden, slutar hr Lindell.

Gammeldansens Vänner, Fornåsa

anordnar **DANS i Bygdegården lördagen den 10 okt. kl. 20.00**

Musik: **SVEN-INGES**

Porten stängs kl. 22. — Medlemskontroll.

Styrelsen

"Sångpensionärer" underhöll i Boberg

Bobergs pensionärsförening hade möte och festsamkväm på lördagen i Lönsåsgården där närmare 50-talet medlemmar mött upp. De inledande mötesförhandlingarna leddes av ordf. Manfred Hansson, Österstad. Medlemmen Martin Emilsson, Lönsås, som fyllde 70 år på lördagen hyllades dagen till ära och uppvaktades med blommor dels av föreningen och dels av sånggruppen. Pensionärsföreningen har en aktivt livlig sånggrupp som vid mötet underhöll med flera sånger, som sjöngs med liv och hänförelse.

Gunnar Willen, Österstad, lämnade rapport från en kurs för kassörer som hållits på Järnvägstjänstemännens semesterhem, Fredensborg i Småland, och Manfred Hansson rapporterade från ABF:s årsmöte i Motala. Beslöts teckna kollektivanslutning till PRO:s försäkring, gällande skydd för medlemmarna ifråga om bl.a. resa till och från föreningens möten. Det beslutades att föreningen skall betala en viss del ifråga om resekostnader för sångcirkel vid dennas samlingar i Borensberg. Kantor Kerstin Andersson blir där ledare.

Studiearbetet för säsongen var uppe till behandling och förslag framkom om att studera PRO:s cirkel som handlar om riksorganisationens arbete och om hur föreningen skall arbeta och de olika styrelsefunktionärernas åligganden etc. Frågan överlämnades till studieledaren Manfred Hansson. Vid mötet hade man även siktet inställt på nästa sommar och det gällde längre utflyktsresa och resemål.

Man har tidigare haft sommarutflykt på fyra dagar, men vid omröstning visades överväldigande majoritet för en resa nästa sommar som skall omfatta fem dagar, vilket beslutades och man åker då till Skåne. Pigga pensionärer i Boberg förvisso.

På fredag kväll har man sedvanlig syföreningsauktion som hålles i Fornåsa bygdegård och där bl.a. Daga Lamberth, Motala, medverkar med sång.

Under kaffesamkvämet underhöll kantor Kerstin Andersson, Borensberg, med dragspelsmusik och hon ledde även pensionärssångarna vid deras medverkan.

-kvist.

ÖDESHÖG

ÖDESHÖGS KOMMUN har hos naturvårdsverket ansökt om bidrag för gymnastik- och idrottshall med 1.865.000 kronor.

Bobergs pensionärssångare (några fattades dock för dagen), vid deras medverkan på lördagen i Lönsåsgården där de sjöng under ledning av kantor Kerstin Andersson.

12-10-70 MT

I MISSIONSKYRKAN i Skänninge samlades närmare 150 församlings- och ungdomsledare på lördagseftermiddagen. Distriktsföreståndare Evert Apelmo tjänade som mötesledare. Fru Lisbeth Petersson avtackades efter tre år som ungdomskonsulent i Östergötland. Riksevangelist John Hedlund, Bromma, höll två föredrag i anslutning till dagens motto: Ledda av Gud för att leda andra. I samtalen som följde på föredragen belystes bl.a. olika sidor i ungdomsledarnas viktiga funktion. Vidare efterlystes en bättre gemenskap mellan de olika generationerna. Det poängterades att alla parter blir lidande om de olika åldrarna inte kan mötas och lära av varandra. Ledarsamlingen i Skänninge ingår i en följd av sammankomster i hela Östergötland som syftar till kontaktskapande mellan de olika generationerna.

17-10-70

Ny skola i Fornåsa för 3,2 miljoner

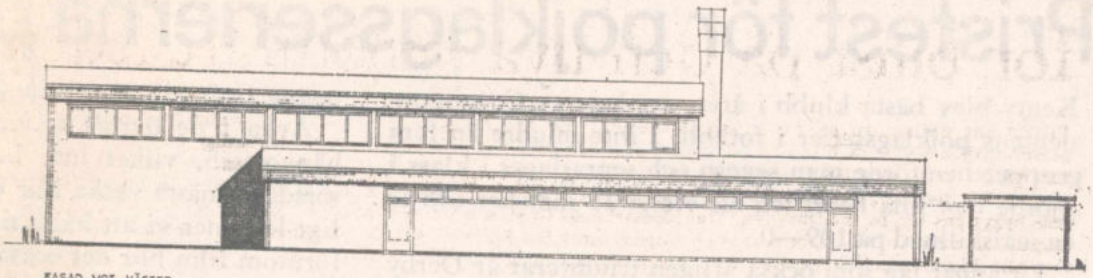

Den nya skolans fasad mot väster

Vid Bobergs kommunalnämnds senaste sammanträde orienterade rektor Nils Crusefalk ledamöterna om den nya låg- och mellanstadieskolan i Fornåsa. Förslaget upptar fyra byggnader förenade med varandra genom en taktäckt gång. Kostnaderna för projektet uppgår till 3 210 000 kr.

Statsbidrag beräknas utgå med 418 000 kr varför nettokostnaden för Motala nya kommun kommer att uppgå till 2 792 000 kr.

Nettogolvytan blir 1 257 kvm. Byggnadskostnaderna inklusive fast inredning är beräknade till 1 710 000 kr, vvs-arbeten till 445 000, elinstallationer 140 000, arvoden, konsulter, ritningar, kontroll 195 000, inventarier 480 000 samt utvändiga arbeten, ledningar, planering, belysning, cykelställ, skärmtak, plantering m m 240 000 kr.

I en byggnad skall inrymmas gymnastiklokaler, panncentral och förråd, en byggnad skall innehålla fem klassrum för mellanstadiet, biblioteklärararavdelning m m, byggnad nr tre bl a tre klassrum för lågstadiet samt fjärde byggnaden slöjdlokaler, musikrum och skolmåltidslokaler. Byggnad nr fem är den ovannämnda förbindelsegången.

Kommunalnämnden föreslår kommunalfullmäktige att i sin tur föreslå sammanläggningsdelegerade för Motala vidgade kommun besluta att uppföra skolan i enlighet med huvudritningarna, att anslå medel till byggnadsarbeten och inventarier och göra upp finansieringsplan för bygget. Då skolan beräknas börja byggas 1971 avstår Bobergs kommun från att föreslå finansiering. Det kan nämnas att i kommunens allmänna investeringsfond finns 300 000 kr tillgängliga för detta skolbygge.

Boberg

En välbesökt skördehögtid hölls på söndagen i Betania, Korskrog. Missionär Anna Axelsson talade och söndagsskolbarnen sjöng.

Höstauktion i bygdegården anordnade Bobergs pensionärsförening på fredagen. Föreningens ordförande Manfred Hansson välkomnade. Auktionen leddes av verkmästare Torsten Persson, Brånshult, Kristberg. De alster som såldes, var dels skänkta varor, dels olika handarbeten och slöjdalster, tillverkade av föreningens medlemmar. Under en paus i auktionen underhöll sångerskan Daga Lamberth, Motala. Efter kaffeservering fortsatte auktionen. Man hade också anordnat några lotterier och det sammanlagda resultatet av dessa och auktionen blev 2 500 kr.

BOBERG

Ord. kyrkostämma

med Älvestads församling hålles i sakristian, söndagen den 25 okt. 1970, kl. 12.30.

Ärenden enligt anslag.

Ordföranden

BOBERG

Bobergs Pensionärsförening

håller sin **AUKTION**

fredagen den 16 oktober kl. 18.30 i FORNASA BYGDEGARD. Paket emottages tacksamt. — **DAGA LAMBERTH** kommer att underhålla med sång under kvällen.

Alla hälsas hjärtligt välkomna!

Kommitterade

BOBERG

Fornåsa-BINGO

I BYGDEGÅRDEN, FORNÅSA, torsdagen den 22 oktober klockan 19.15

Vi spelar om 30 st. P-kort 150:-, 120:-, 70:-, 40:- (Domus)

KÖTTBRICKOR ✶ KOTLETTBRICKOR ✶ KALKONER

2x6+EXTRASPEL och SNABBIS

OBS! Vid varje spel under 50 drag å full bricka utdelas extra P-kort à 50:—

Vid förlorad särdragning å full bingo utdelas P-kort à 25:—

1:— per bricka — vid köp av 10 brickor 1 gratisbricka

Vid köp av 15 st. 2 gratis

Platsbeställning per telefon 0141/701 21, speldagen, kl. 12—17.30

Vi hälsar alla hjärtligt välkomna!

Fornåsa ungdomssektion

Boberg

Kyrkostämma med Ekebyborna församling på söndagen godkände statförslaget med en omslutning på 67 553 kr. För omläggning av kyrkans tak har i staten avsatts 27 000 kr. Utdebiteringen fastställdes till oförändrat 90 öre.

Vid tacksägelsedagens gudstjänst i Normlösa kyrka medverkade kyrkokören under ledning av kantor Ingegerd Rangsjö. Som inledning sjöngs Lovsjungen Herren av H Schütz och efter trosbekännelsen Ett blomster ljust och skönt av J Rhau. Predikan hölls av kyrkoherde Artur Knuthammar. Som postludium spelades Lobt Gott Ihr Kristen all zu gleich.

Vid tacksägelsegudstjänsten i Skeppstads kyrka sjöng barnkören ledd av kantor Ingegerd Rangsjö som inledning Ack skulle jag min Gud ej lova av Bach och efter trosbekännelsen Än en källa rinner av Werner Ahlberg. Predikant och liturg var kyrkoherde Artur Knuthammar. Som postludium spelades Improvisation i Ass-dur av Runbäck.

Konfirmandträff i Fornåsa. På söndagen samlades 1937 års konfirmander för att fira 33-årsminnet av sin konfirmation tillsammans med sin nu 81-årige konfirmationslärare, kyrkoherde emeritus Isidor Ellborg, bosatt i Linköping. Man samlades först vid Fornåsa kyrka och medan kantor Sven Carlsvärd spelade preludiet tågade de 26 av de ursprungligen 35 konfirmanderna — två har avlidit — in i kyrkan precis som för 33 år sedan. Under hela gudstjänsten tjänstgjorde kyrkoherde Ellborg som officiant och konfirmanderna deltog också i nattvardsfirandet. Vidare medverkade kyrkokören som sjöng Introitus och efter trosbekännelsen Lova Herren Gud min själ av Runbäck. Som postludium sjöng kören Låt oss prisa Gud med jubel av Couperin. Efter gudstjänsten samlades konfirmanderna och deras konfirmationslärare till samkväm på Fornåsa kafé, där kyrkoherde Ellborg genom fru Karin Jörnerud uppvaktades med en blomsteruppsats från sina konfirmandelever. Initiativtagare till konfirmandträffen var lantbrukare Rune Eriksson och hans maka.

Oförändrad utdebitering, dvs kr 0: 75 föreslog Fornåsa kyrkoråd vid sitt senaste sammanträde. Antalet skattekronor är 44 037 och det utdebiterade beloppet 33 027 kr. Hela statförslaget balanserar på 53 144 kr.

Inte lika uppåt

2 MILJONER 130 000 I

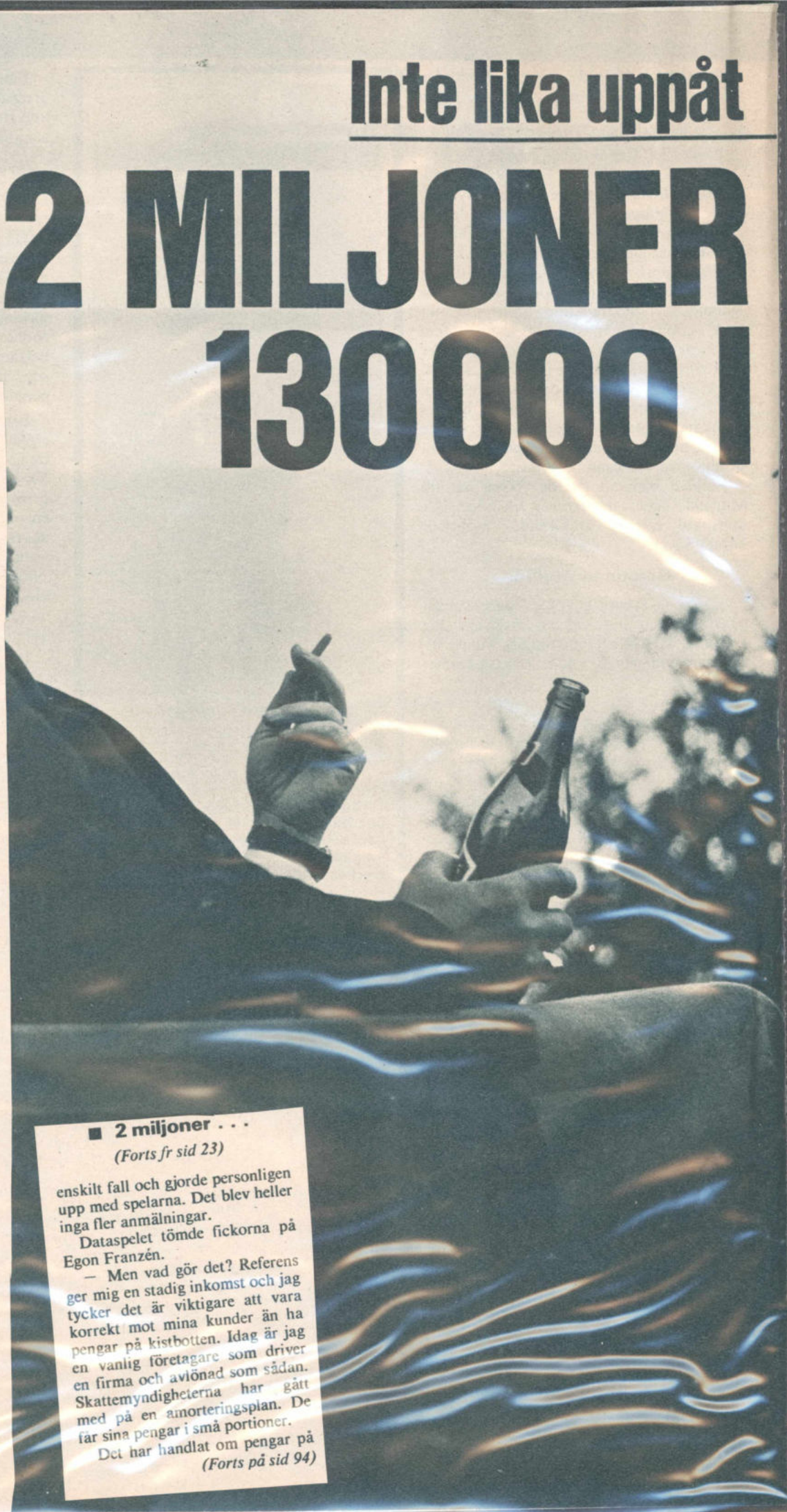

■ **2 miljoner . . .**

(Forts fr sid 92)

prästgården. Och pengar har en märklig förmåga att förvandla människor. Egon Franzén har tappat något av sin tro på mänskligheten.

— Hit kommer det skojare och lycksökare i ständig ström. Sådana som vill sälja idéer, som vill att jag ska finansiera omöjliga projekt. Och inte minst utpressare. En av de sistnämnda ansåg att jag lurat honom på spelvinst och svarade med att stjäla min båt, en kryssare som låg i Norrtälje. Han trodde aldrig att jag skulle våga polisanmäla honom, men det var exakt vad jag gjorde. Jag har lärt mig att man måste vara korrekt i överkant och ha absolut klara papper. Det ligger nära till hands att en "spelkung" är en suspekt person, men jag vill inprägla att detta är ett företag som är likvärdigt med vilken annan firma som helst. I dag står firman på solid botten och Referensspelet är grunden.

Snart i pension

Om några år kan spelkungen pensionera sig.

— Under de goda åren skaffade jag en pensionsförsäkring. Jag är fyrtitvå år nu. Vid fyrtifem kan jag dra mig tillbaka helt om jag vill. Något lyxliv blir det inte, men ingen i familjen frågar efter det.

I prästgårdens huvudbyggnad omsätts miljoner fortfarande. I annexet steker Ingrid fisk till middag åt den stora familjen. Miljongungningen är över och efter jordskalvet har spelkungen i prästgården stabiliserat sig som en pysslig familjefar och småländskt förnöjsam företagare.

— Jag är spelare fast jag inte spelar själv, säger han. Jag följer spelets regler och tar vinst och förlust med i beräkningen. Att man kan förlora i spel vet alla och jag tycker själv att jag föregått med gott exempel. Två och två blir inte alltid fyra, det kan bli noll också. Det är jag själv bästa beviset på. □

■ **2 miljoner . . .**

(Forts fr sid 23)

enskilt fall och gjorde personligen upp med spelarna. Det blev heller inga fler anmälningar.

Dataspelet tömde fickorna på Egon Franzén.

— Men vad gör det? Referens ger mig en stadig inkomst och jag tycker det är viktigare att vara korrekt mot mina kunder än ha pengar på kistbotten. Idag är jag en vanlig företagare som driver en firma och avlönad som sådan. Skattemyndigheterna har gått med på en amorteringsplan. De får sina pengar i små portioner.

Det har handlat om pengar på

(Forts på sid 94)

Årst Runt nr 42 - 1970

längre för 'spelkungen' Egon Franzén:

I SKADESTÅND – SKATTESKULDER

Egon Franzén, mannen bakom riksplågan Referensspelet har problem. Det nya Dataspelet blev fiasko. Spelare kräver stora summor tillbaka. Utpressare hör av sig. Skattemyndigheterna är hårda.

AV THEA OLJELUND Foto: Arne Gustafsson

Förra året fick Egon Franzén, spelkungen på Vallerstad prästgård vid Skänninge, betala ut närmare två miljoner till besvikna spelare. Dataspelet försvann ur marknaden.

Av de två miljonerna tog Egon Franzén en och en halv miljon ur egen ficka, säger han.

I dag är det ingen idé att be spelkungen om ett lån på en femma.

– Först ska jag betala skatteskulder på 130 000. Den här kreditåtstramningen kom olägligt, mumlar han i bockskägget men ser långt ifrån nedslagen ut.

För några år sedan rasade miljonerna in till spelkungen i Skänninge. Han blev omdebatterad, omskriven, nerskälld och avtackad. Det var Referens, det enda spel som hotat Bingoflugan, som löpte runt landet som en svallvåg. Från en blygsam start där Egon Franzén skötte spelet med hjälp av hustru Ingrid och sex barn plus en frimärksslickande hund (numera pensionerad) svällde spelet ut på kort tid och skapade panik i Skänninge med omnejd.

Posten höll på att bryta ihop, lantbrukarhustrur glömde sina vardagssysslor för att sprätta kuvert och skriva adresser med två pekfingrar på maskin. Tretusen brev om dagen var ingen ovanlighet, rekordet tangerade åttatusen brev med en och samma post. Dag och natt lyste lamporna i den gamla prästgården. Husets eget spöke, välkänt i trakten där man helt förlikat sig med att en av de gamla prostarna varje natt vid tretiden går sin inspektionsrunda, vågade sig inte fram. Prästgården hade blivit ett spelhelvete där Egon Franzén satt som spaderkung med bockskägg och klurig blick medan tusenlapparna rullade in.

Framgången förvandlade familjen Franzéns tillvaro. Efter år av verkliga prövningar, ekonomisk misär och svår sjukdom – Egon Franzén opererades för elakartad cancer i strupen – vände bladet nästan för snabbt. Litet av den oreda som då rådde dröjer kvar som ett minne på skrivbordet där spelkungen idag dirigerar sina trupper. Där ligger papper och pengar blandade med checker och utländska sedlar, spelbrickor och brev. Men utanför det område som är skrivbordets, råder militärisk ordning. En dataräknare talar om hur många som spelar Referens i dag.

– Omkring tiotusen, svarar datan på förfrågan. Och Egon Franzén förtydligar uttalandet:

– Det vill säga att tiotusen människor är idag engagerade i spelet på något sätt. Antingen sitter de innanför brevlådespringan och väntar lyhört på att posten ska komma och stoppa ner buntar av postanvisningar. Eller också svär de och plitar ihop meningslösa polisanmälningar för att de inget fått. Eller håller de på att skriva till mig, ringa till andra spelare, skicka ut spelplaner eller handla upp nyförvärvade pengar.

Bevakat valv

Under framgångens år skapades Skänningespelen av idag. Åtta anställda som bara skriver, pratar i telefon, bokför och sänder ut spelplaner.

Det har varit tyst om Referens på sista året.

– Det är etablerat, det sköter sig självt med en stabil spelarkrets, säger spelkungen. Spelet omsätter 150 miljoner varje år med mycket små differenser.

Spelkungen själv är avlönad. De stora pengarna vandrar mellan spelarna och en och annan har lyckats kamma hem 400 000! De finns på datakort i den franzénska villans kassavalv men namnen lämnas inte ut. Skattemyndigheter har velat ta en titt i registret men namnlistorna är lika väl bevakade som engelska kronjuvelerna.

Det gyllene året då miljonerna kom till prästgården ger ännu guldkantat återsken. Annexet som på 1700-talet var bostad för tjänstefolk och sedermera lagerlokaler, vedbod och för några år sedan en dragig hemvist för ugglor och fladdermöss, har byggts om till oigenkännlighet. Ett toppmodernt kök, massor av rum där man behållit ursprungliga breda golvplankor och vinterbonat ytterskalets solida timmerväggar. Några av rummen med öppna spisar och murade valv påminner om slottsgemak, andra om rustika bondehemman. Familjen Franzén flyttade in i annexet och prästgården blev kontor.

Klarar sig bra

Ombyggnaden gick löst på åtskilliga hundratusen. Och samtidigt kom smällen med det nystartade Dataspelet. Som påbörd blev det stopp för alla banklån. Prästgården sopades ren. Tusenlapparna blåste bort i stormen kring spelkungen.

– Jag blev polisanmäld men det rann ut i sanden. Eftersom jag ansåg att Dataspelet var fel upplagt, det gick för snabbt, så föredrog jag att ersätta spelare som förlorat och dra in spelet. Mina papper var i ordning, men jag ansåg det var snyggast att ta förlusten och visa att jag är en hederlig människa. Jag undersökte varje

(Forts på sid 92)

Spelkungen Egon Franzen i Vallerstad är idag utsatt för skattmasar och utpressare. Är skyldig skattemyndigheterna 130.000 kronor och krävs på pengar av spelare som anser sig »lurade». I fjol fick han punga ut med närmare två miljoner kronor till personer som satsat i fiaskot Dataspelet. —Nu skall jag klara av mina skatteskulder, säger Egon.

Spelkungen Egon Franze'n i Vallerstad tycker att det pratats för mycket om ingenting den senaste tiden. Speciellt olustigt tycker han att det är när folk kallar honom för ohederlig.

12-10-70 NT

Inget konkurshot över spelkungen!

— Än lever "gubben"! Ryktet om min död är betydligt överdrivet . . . Spelkungen Egon Franzén i Vallerstad utanför Skänninge bedyrar att han lever. Och att han gör det trots envisa rykten om konkursmässighet. Han berättar att det i fjol avslutade Dataspelet, trots att det slog djupa hål i kassakistan, visst inte innebar någon ruin. Egon Franzén tycker att det på sista tiden ha pratats för mycket om ingenting. Han ryter till mot att folk kallar honom för ohederlig. Och han börjar bli trött på att ta emot ideliga telefonpåringningar från besvikna spelare som anser sig ha pengar att hämta.

— Och det är "spelare" som tror att varje insats skall ge vinst, säger han. Jag har av egna medel, som rena socialhjälpen, betalat tillbaka bortåt 400.000 kronor till spelare som suttit illa till ekonomiskt. Det hade jag inte behövt. Men jag gjorde det därför att jag ville hjälpa. Jag tycker det är väl magstarkt att kalla mig för ohederlig . . .

Men det finns de som gör det. Då framförallt spelare som ännu anser sig stå som gäldenärer hos spelkungen. Ett exempel är en man i ett samhälle utanför Motala som i april förra året tog ut 13.000 på sin bankräkning och placerade dem i Dataspelet. Men vinsten uteblev. På grund av att Dataspelet avslutades några månader senare.

— Och det kan väl aldrig vara riktigt, menar mannen. Att avbryta mitt i spelet. Nu får jag väl aldrig tillbaka några pengar . . .

— Spelet avslutades därför att inga andelar längre satsades, säger Egon Franzén. Spelet var slut. Så enkelt är det. För övrigt betalades det ut vinster i spelet för över fem miljoner kronor . . .

(Forts. på sid. 4)

(Forts. från 1:a sid.)

Och den dag som i dag är existerar inget Dataspel. Det är ett för alltid glömt kapitel även om man på den gamla prästgården i Vallerstad för den skull inte vill kalla det för ett fiasko.

I dag är det Referensspelet som drar spelare. En fast spelarkrets av ca 10.000 personer omsätter varje år mellan 150—200 miljoner kronor. Och allt går, enligt spelkungen själv, regelrätt tillväga. Några oegentligheter skall inte finnas.

— Länsstyrelse och polis har kollat våra arkiv, säger Egon Franzén. De har inte hittat en enda felaktighet!

MOTALA TIDNING

Nr 236 — 1970 Måndagen den 12 oktober Lösnr 50 öre

Ring motala PERSIENNER Tel. 0141/134 02

NU JAGAS SPELKUNGEN AV BÅDE UTPRESSARE OCH SKATTEINDRIVARE

Spelkungen Egon Franzén i Vallerstad utanför Skänninge har problem. Skattmasar och utpressare trycker på. Skatteskulderna är i dag 130.000 kronor. I fjol fick spelkungen punga ut med närmare två miljoner till besvikna spelare. Merparten fick han ta ur egna fickor. Den utgiften länsade hans privata kassakista. I dag träder han fram i tidningen Året Runt och berättar om fiaskot med Dataspelet, satsningen som kom miljongungningarna i Vallerstad att svalla över.

I dag sköter sig det kvarvarande Referensspelet själv. Har en fast spelarkrets om ca 10.000. Dataspelet är spolat. Men ännu rör sig miljonerna. Varje år omsätts bortåt 150 miljoner kronor i spelet. Differenserna är från år är små.

Och själv är spelkungen en av de avlönade i personalkadern. Har en fast inkomst och ser på sin "firma" som vilken annan företagare som helst skulle göra.

Egon Franzén är 42 år. Om tre år skulle han kunna pensionera sig.

— Jag har en pensionsförsäkring som jag skaffade mig under "de goda åren", säger han. Om några år kan jag dra mig tillbaka helt. Det klarar vi oss på även om det för den skull inte blir någon lyx.

Egon Franzén säger att han är spelare utan att för den skull spela själv. Att han lärt sig spelets regler. Att ta vinst eller förlust. Att uppträda hederligt. Han menar att det inte är alla spelare som gör så. Pengar har en märklig förmåga att förvandla människor.

— Det finns utpressare, säger han. Sådana som kommer hit och påstår att jag lurat dom och som stjäl båtar. Den mannen trovide inte jag skulle våga polisanmäla

(Forts. på sid. 10)

Nu jagas . . .

(Forts. från 1:a sid.)

honom. Men jag har lärt mig att vara korrekt och ha absolut klara papper. Man behöver inte vara någon suspekt person för att man driver ett spel som Referensspelet.

I dag har Egon Franzén skatteskulder att tänka på. 130.000 som han nu avbetalar i småposter. Skattemyndigheterna har gått med på en amorteringsplan. Vågspelet med Dataspelet tömde så gott som helt fickorna på spelkungen.

— Men vad gör det, menar han. Jag följer spelets regler och tar vinst och förlust med i beräkningen. Referensspelet i dag ger mig en stadig inkomst. Jag tycker det är viktigare att vara korrekt mot mina kunder än att ha miljoner på kistbotten!

Rättegången i Motala om lustjakt inställd

9-12-3-70

Den huvudförhandling som på tisdag och onsdag skulle ha ägt rum vid Motala häradsrätt om äganderätten till en lustjakt, värderad till 100 000 kr och tidigare tillhörig Annabella Broström, har tills vidare inställts.

En principiell överenskommelse har nämligen träffats mellan parterna hr Egon Franzén, Skänninge, och tygförvaltare Ragnar Lundberg, Boden. Målet är alltså vilande tills vidare men skall tas upp på begäran av endera parten. Fullständig förlikning har sålunda inte skett, eftersom målet inte återkallats.

06 **Älvestad.** 9/2 34

Älvestads arbetarekommun har haft sitt första årsmöte. Tre medlemmar intogos medelst transport från andra arbetarekommuner. Medlemssiffran är 25. Till styrelse valdes: Nils Pettersson, ordf., Nils Hansson, vice ordf., Henning Fransén, kassör, Dav. Adolfsson, sekr., Bengt Johansson, vice sekr. Till revisorer valdes David Danell och Julius Sjöholm.

Kyrkogårdsporten i Södra Vi med kyrkan i bakgrunden. I porten ligger ännu "svingrinna" kvar som ett minne från den tiden då svinen gingo lösa
ÖC-foto

klockarlön hade han väl knappast kunnat existera.

Kyrkan har fem ståtliga ljuskronor av mässing. De två främsta äro skänkta av den kände ränksmidaren general Pechlin på Ålhult. Altaruppsatsen är av Berggren. På sidorna av tavlan stå två vitmålade träskulpturer, Moses med lagens tavlor och Aron med sin grönskande stav. Ovanför tavlan symboliska figurer mästare. En annan med barnet och en Sankt Olov, som vi lätt känna igen på yxan i hans hand, låt vara att bara skaftet finns kvar. S:t Olovs ständigt återkommande attribut äro yxan och onskans symbol, en liten mansperson, som han trampar under fötterna. Här är denna symbol egenartad, såtillvida att den föreställer en hjälmprydd krigare. Med ena handen håller denne tag om sin svärdsskida. Den andra handen fattas, men sannolikt har den ursprungligen

Rekommenderas

Turister
Intag Eder måltid på
MJÖLKBAREN

All slags - skrot
såsom lump, järn, metall, gummi, stickylle, utrangerade bilar och maskiner
uppköpes av
F:a Einar Mahrs
Auktoriserad uppköpare för Industrikommissionen
Tel. Åtvidaberg 279

Gör som alla andra...
välj ut Eder RADIO hos oss
PHILIPS
RADIOLA
ASEA
m .fl. märken
Rundbergs Radio
Tel. 285

BERGs
FRISERSALONG
Förstklassigt arbete
Stor sortering i
EN ✶ OLJOR ✶ POMADOR

ns Blommor
RA KRUKVÄXTER
lindning av
AR och BUKETTER
andelsträdgård och Blomsterhandel
Tel. 8, ankn. bost.

Algot Anderssons Autoverkstad
REKOMMENDERAS!
Körskola, reparationer, batteriladdningar m. m.
Telefon 165, 160

Uno Anderssons Plåtslageri
Kalkugnsvägen 20
(Obs.! Ny adress)
utför allt slags Plåtslageriarbete med äkta material!
Telefon 421

affärsmän

Vårnyheterna
finnas hos
Judith Hermanson

Elektriska installationer
av alla slag utföras fort, väl och billigt av
Åtvidabergs Elektriska Byrå
EINAR LIDBÄCK
Telefon 112.

Malt- och Läskedrycker av högsta kvalité
Åtvidabergs Bryggeri AB
KLASS II PILSNER ÅTVIDABERGS BRYGGERI A.B.

Elsas Matsalar
Rekommenderas
Tel. 327 Tel. 327

Älvan

Allt för bygget!

Cement, Kalk, Kakel och Golvplattor, Treetex, Masonite, Tapeter, Spik m. m.
GLAS, PORSLIN, MANUFAKTURER, SPECERIER.

RAGNAR KARLSSON

Försjö, ÄLVAN Tel. Skeppsås 31 B och Älvan 21

har akt genom en skorstenspipa. Du skulle försöka det någon gång. Det förhöjer njutningen alldeles kolossalt.

— Skulle man inte kunna få en sammanhängande berättelse om festen?

Holger lät lite otålig.

— Jodå. Kalle tog på sig Holgers badrock och knöt den om sig.

Smitt hörde på vad han hade att förtälja, medan han rökte den ena cigarretten efter den andra.

— Efter en sådan historia måtte vi väl kunna sätta henne fast, föreslog Smitt, sedan Kalle hade talat ut.

Vid behov av Plåtartiklar vänd Eder med förtroende till

HILDING FORS

PLÅTSLAGERI & REPARATIONSVERKSTAD

ÄLVAN Tel. Skeppsås 31 A

Älvan

appor - Arbetskläder
kläder - Strumpor
Bordvaxduk

N NILSSON

Älvan

Försjö Cykelverkstad

Inneh.: Helge Danielsson

Utför reparationer av cyklar. — Lackering. — Reservdelar.

— BILSTATION —

ÄLVAN Tel. 16

ns Cykelaffär

Inneh.: SVEN EKBERG

Reparationer
Cykellyktor

Försäljer Gripen, Monark m. fl. kvalitetsmärken samt begagnade CYKLAR

Ob. 19-5-1943

och Du gynn

RAMKALLNING — FÖRSTORING

Samuelsson

Älvan Tel. 19

Skräddaremästare

GEREON ANDERSSON

ÄLVAN

utför BESTÄLLNINGSSKRÄDDERI

— REPARATIONER —

Ob 19-5-1943

gds affärsmän

Nya Linköpingsprofessorer

20-6-70

Sven Erlander

Eskil Möller

Till professorer har utnämnts i mätteknik vid högskolenheten i Linköping docent Eskil Möller, Lund, i allmän språkvetenskap vid Stockholms universitet docent Bengt Sigurd, Lund, i optimeringslära vid högskolenheten i Linköping docent Sven Erlander, Stockholm, i obstetrik och gynekologi vid Lunds universitet och överläkare vid kvinnokliniken på Lunds lasarett docent Lars Bengtsson, Lund, och i pedagogik vid Lunds universitet lektorn vid lärarhögskolan i Stockholm Ingvar Johannesson, i rättshistoria vid Lunds universitet docent Göran Inger, Uppsala.

Regeringen har stadfäst beslutet av direktionen för Stockholms handelshögskola att utse verkställande direktören och rektorn för institutet för företagsledning Per-Jonas Eliaeson till högskolans rektor till 1 juli 1975.

Fil dr Eric Welin skall fortfarande till 1 juli nästa år uppehålla en professur i mineralogi vid naturhistoriska riksmuseet.

Professor Sven Erlander är född i Halmstad 1934 och är äldste son till Aina och Tage Erlander. Han blev fil lic 1964 och fil dr och docent i matematisk statistik, särskilt operationsanalys, vid Stockholms universitet 1968. Åren 1958—60 var han assistent vid Tekniska högskolan i Stockholm, 1959—64 vid Stockholms universitet, där han 1964—68 var förste statistiker. 1968—69 hade han en forskartjänst vid universitetet och innehar sedan sistnämnda år en docenttjänst där. Sven Erlander är bl a ledamot av statens trafiksäkerhetsråd, ordförande i statistiska forskningsgruppen vid Stockholms universitet samt expert åt trafikolycksstatistikkommittén.

*

Professor Eskil Möller är född i Seglora, Älvsborgs län, 1926. Han blev fil lic 1959 och fil dr och docent 1966, allt i Lund. Efter amanuens- och assistenttjänstgöring vid fysiska institutionen vid Lunds universitet 1950—59 var han fysiker vid AB Atomenergi i Studsvik 1960—68 och är numera avdelningsdirektör vid styrelsen för teknisk utveckling i Stockholm och sekreterare för statens råd för vetenskaplig dokumentation.

25 juni 1970

s roll ho
SAMHÄ

berto Moravias (bilden) novellsa
g vanans roll hos människan som
tt på något sätt rubbat förhållan
mvärlden i enlighet med konvent
av ett måttlöst behov att ge var
som en garant för en oreflekter
ghetskontakt förvandlat individ

enden märkvärdigt enhetliga författarskap beskriver en utveckling från en allmänt samhällskritisk hållning, tan förankring i någon urskiljbar ideologi, till en målmedveten tillämpning av vissa grundläggande teorier om individers förhållande till varandra och samhället.

De teorierna har Moravia preciserat i essäer inte minst under 60-talet. Men man behöver inte gå till dem, för att få grepp om den verklighetssyn som gestaltas i Moravias berättelser, där man ständigt möter människor vilka upplever hur deras tillvaro upphör att äga en självklar mening i samma ögonblick de börjar ifrågasätta sina roller, de — i synnerhet sociala — konventioner i enlighet med vilka de dittills fungerat. Denna personliga kris, som utgör det oupphörligt varierade motivet för snart sagt varje bok av Moravia under det senaste decenniet, uppfattar han som resultatet av det tillstånd i samhället "som förvandlar mänskan från ändamål till medel", ett medel för andras behovstillfredsställelse i en eller annan mening, dvs något att bruka och förbruka.

DENNA ERFARENHET HOS Moravias personer, av att vara påtvingad en roll som de förväntas spela oberoende av om den överensstämmer med deras personliga behov eller ej, framställs i hans berättelser på ett sätt som gör det naturligt att läsa dem som

miska utrymmet medger, vilket ytterligare spär på inflationen och så vidare i en ond cirkel.

Det finns två olika vägar man kan gå för att försöka komma till rätta med svårigheterna. Den ena är total statlig kontroll över löner och priser, en lösning som inte torde ha så många förespråkare i vårt land. Den andra är överläggningar mellan berörda parter, så utformade att man tar hän-

vias omfångsrika och vid det här laget drygt 40-åriga författarskap, finner man att den här berättarattityden alltid funnits hos honom, om den också efterhand skärpts och förvandlats från ett av estetiska skäl prövat förhållningssätt till den för Moravia enda adekvata metoden att gestalta en verklighetssyn som i sista hand är definierbar endast i socialpsykologiska och politiska termer.

Det är dessutom ganska uppenbart, att Moravias i viktiga avse-

Kort sagt i pressen

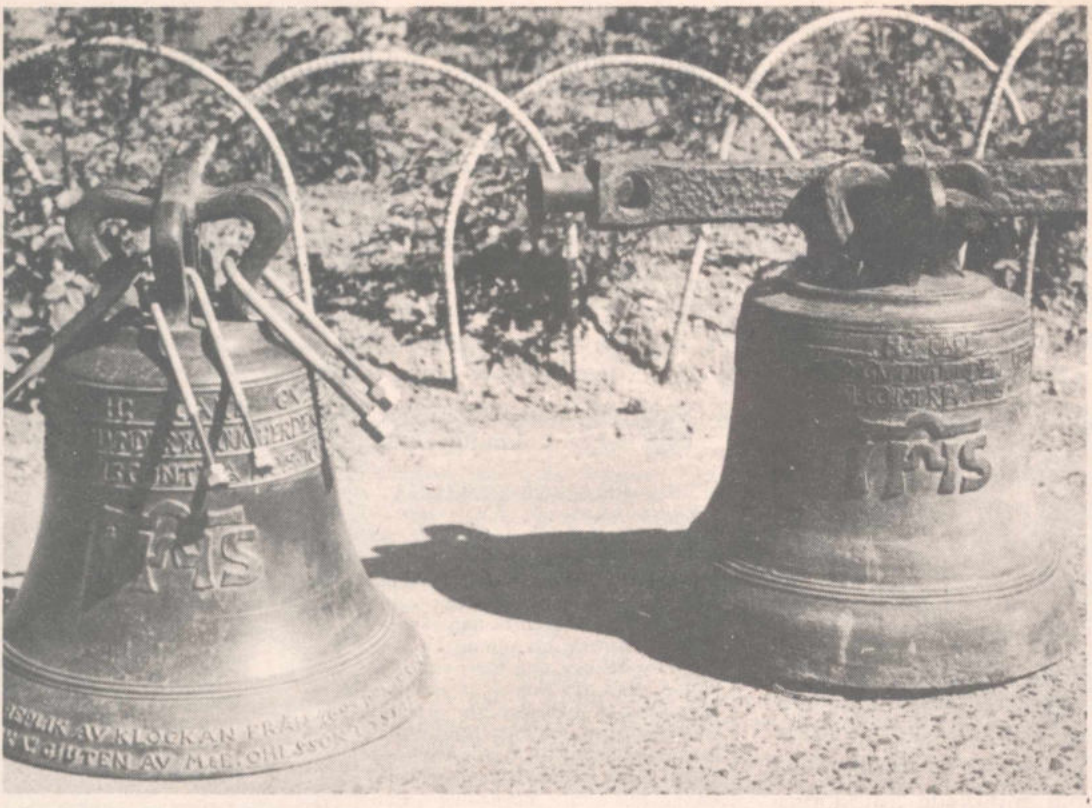

Brunneby klockor, originalet till höger och repliken till vänster. På repliken finns en inskription som omtalar att den donerades av Motala Verkstad 1967 och att den göts av Ohlssons i Ystad.

MV-chefen överlämnade klocka till Brunneby

Det var smått historiskt häromdagen på Motala Verkstad. En delegation representerande Stiftelsen för Brunneby Kyrka och Lions Club i Borensberg hade infunnit sig för att hämta originalklockan till Brunneby kyrka. Denna klocka, som göts 1695 och som har suttit i klockstapeln i trädgården till direktörsbostaden vid Motala Verkstad, donerades 1967 av företaget till kyrkan. Mottagare av donationen var Kungl. Vitterhetsakademin, som formellt äger Brunneby kyrka och som har överlåtit förvaltningen på riksantikvarieämbetet.

Samtidigt med donationen av originalklockan lät Motala Verkstad gjuta två repliker av klockan hos Ohlssons Klockgjuteri Ystad. Den ena av dessa har ersatt den gamla klockan i stapeln i trädgården. Den andra överlämnades nu av direktör Anders Wingstrand till delegationen vid en liten ceremoni i trädgården.

Han rekapitulerade klockans historia och avslutade med att ringa i brunnebyklockans "tvilling". De nya klockorna har en vacker klang som klockgjutaren har lagt ner mycken möda på att åstadkomma. Att gjuta klockor är som bekant en stor och hemlighetsfull konst, och i Sverige finns väl för närvarande endast två firmor i denna exklusiva bransch.

Originalklockan kommer att förvaras inne i Brunneby kyrka. Den nya klockan skall sättas upp i den klockstapel som energiska stiftelsemedlemmar och Lions Club Borensberg håller på att uppföra. Klockstapeln beräknas bli färdig i höst.

Den gamla klockan, som alltså göts 1695, då Benjamin Retzius var kyrkoherde i Klockrike, hängde i tornet i Brunneby kyrka fram till 1827. Då beslöt sockenstämman i Klockrike och Brunneby lagliga församling att sälja kyrkan och inredningen auktionerades bort.

Hur Motala Verkstad erhöll klockan finns inga uppgifter om, men det är möjligt att den köptes på auktion sedan verkstaden hade anställt en präst. Det uppges att brunnebyklockan skulle ha suttit på taket av den byggnad vid Motala Ström som på sin tid tjänstgjorde som MV:s kyrka och skola.

Så småningom blev den placerad på den gamla plåtverkstadens gavel mot Verkstadsvägen, och där satt den till april 1905 då plåtverkstaden härjades av eld. Sedan fick den ligga i förråd till 1930, då dåvarande MV-chefen kommendörkapten Erik Sundblad placerade den i den för ändamålet uppförda klockstapeln i trädgården till direktörsbostaden.