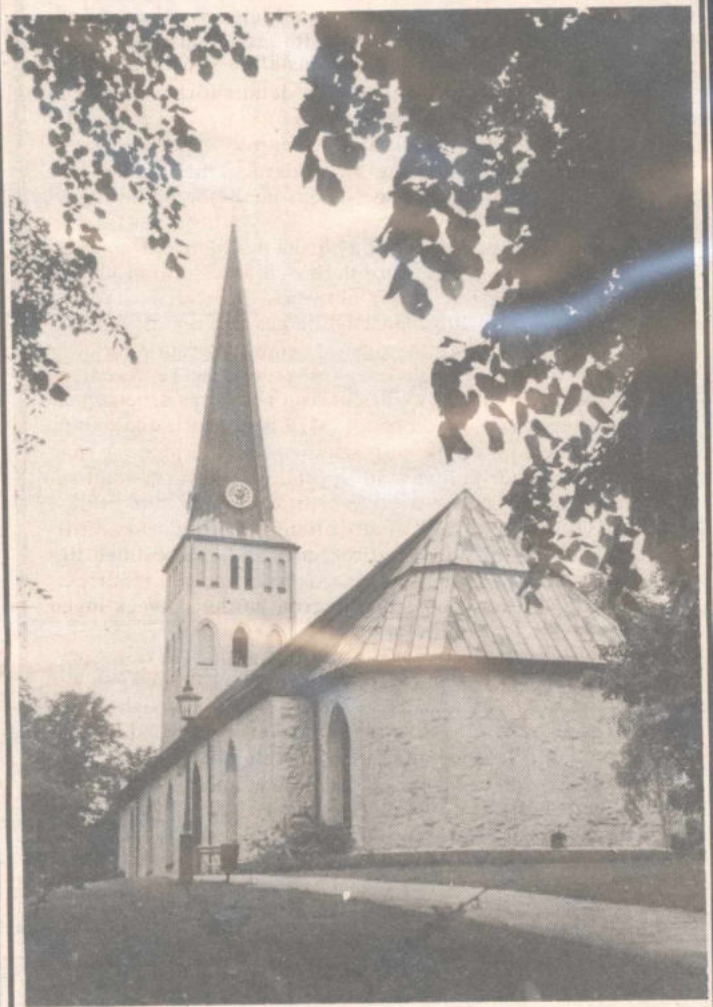

Motala kyrka stod färdig 1774. Redan tidigare fanns mellertid en kyrka på platsen och en del av den gamla kyrkans väggar ingår nu i den nya kyrkan. 1844 byggdes tornet men detta byttes ut mot ett som var 17 meter högre 1952. Land 24-72

Mjölby; [illegible] Ma[illegible]
Forshem i Bobergs kommu[illegible]
vestads skola); Johan Erling Holmlund, Sven-Olov Valdemar Lindén, Bo Ingemar Lannsjö, Sten Bertil Bondeson och Nils Gunnar Albin Lundqvist i Finspång; Henry Roland Lyrhag i Skänninge; Barbro Sofia Andersson i Åkerbo kommun; Sven Wasén i ödeshögs kommun (Siggeryds skola) och Åke Artur Stenliden i d:o (ödeshögs skola); Karin Emmy Ingegärd Järnholt, Nils Oskar Jonsson och Inga Svea Margaretha Nilsson i Valdemarsvik; Stig Berner Olsson i Boxholm; Gerd Margareta Grinneby i Hällestads kommun (Borggårds skola); Ulla Margareta Tagesson, Anna Ragnhild Birgitta Hi[illegible]mars-son, Rut Marie-Anne [illegible]
Lars-Olov Hugo Ger[illegible]
Ulla Berit Hamm[illegible]
köping;

— Revisor Weine Lundgren, Enskede, har avlidit i en ålder av 83 år. Han var född i Vadstena, son till med dr Herman Lundgren, Växjö, och hans maka. Efter studier vid Växjö läroverk och handelsstudier blev han 1917 kamrer vid Baroniet Adelswärd, Atvidaberg, varefter han 1936 övergick till egen revisionsverksamhet i Enskede. Han var aktiv inom Röda korset och kyrkobrödrarörelsen i Enskede. Närmast sörjande är makan Elsa, född Sundvall, samt sönerna Lennart, tjänsteman, Stockholm, och Torsten, bankkamrer, Nacka, med familjer. 1/5 72

Kursprogram för Linköping - Mjölby - Åtvidaberg - Kisa

MARKNADSANPASSAD UTBILDNING ökar dina chanser

Samhället, näringslivet och arbetsmarknaden förändras snabbt. Utvecklingen, miljön och konkurrensen driver på. Internationaliseringen ökar. Gamla "säkra" yrken och arbeten försvinner, nya kommer till. Fritidsproblemen förändras – mera tid till att göra mera för det personliga välbefinnande vi alla behöver.

Många tycker att det är svårt att hinna med. Andra misströstar. Men vi tror att de flesta ser chansen till en framtid som överglänser vad man tidigare knappast ens vågat drömma om vad gäller utkomstmöjligheter, meningsfyllda arbetsuppgifter och avkopplande fritid. Vi på TBV anpassar vårt kursprogram till den marknad som idag är en realitet. På samma sätt som du vill anpassa din utbildning så att den ger dej det bästa utbytet i dagens och morgondagens samhälle. Du och TBV tänker på samma sätt. Dra nytta av den samstämmigheten!

Läs! Anmäl Dig

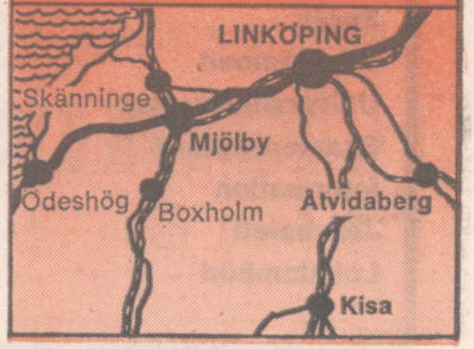

ALLT BILLIGARE ATT LÄRA — ofta kostar det ingenting alls

Statsbidragen och de kommunala bidragen till vuxenutbildningen slår nu ut med full effekt. Många kurser blir tack vare dessa helt avgiftsfria, andra blir avsevärt billigare. Och för mer kostnadskrävande kurser har vi på TBV ett samarbete med Östergötlands Enskilda Bank som kan ge kursdeltagarna borgensfria studielån. Så utbildning behöver inte längre vara ett ekonomiskt problem.

MA★
bransch
ALA –

Bilverkstad.

Vi utför alla slags
REPARATIONS-
O. SERVICEARBETEN.
Fullst. reservdelslager för
PEUGEOT
STURES BILHALL
I MOTALA AB
Vintergatan 16 — Tel. verkst.
och lager 0141-122 44.

Barnvagnar

Endast det bästa
är gott nog
Emmaljungas barnvagnar
Leksaker
BARNVAGNS-
CENTRALEN
Bispmotalag. 20.
Tel. 0141/112 79.

Plåtslageri

Rydkvists
Plåtslageri
Tegelviken, Motala
utför allt inom
yrket. (Byggnads-
branschen)
Tel. 0141/127 62 arb., 181 15 bost.

Möbler

Motala Väster börjar bli fullbyggt



Motala Väster börjar nu att bli fullbyggt. Utmed Gustavsviksvägen är området i dag helt färdigbyggt, liksom i området mellan Agneshögsgatan och Råssnäsvägen. I dag bor omkring 7.000 människor på Väster i såväl enfamiljshus som flerfamiljshus. När den slutliga utbyggnaden är färdig räknar man med att åtminstone 1.000 tillkommer.

— Till en början torde antalet boende då uppgå till omkring 8.000, säger stadsarkitekt Ragnar Molin. Men det är en nybyggnadstopp, som man alltid får i nybyggda områden. Och det slutliga antalet boende kommer att ligga någonstans över 7.000.

Öster om Gustavsviksvägen betavsviksområdet. I området mellan Agneshögsgatan och ner mot Varamoviken ska nämligen minst 200 villatomter avsättas.

Stora delar av området är alltså redan bebyggt, som intill Gustavsviksvägen på bilden. Men ännu återstår en del byggnation innan Motala Väster är helt utbyggt.

Furulid – ett debattforum byggs ut i en snar framtid?

Som en samlingspunkt, ett debattforum och en plattform för människor vill Missionsförsamlingen i Motala se sitt Furulid vid Varamon och även under sommaren 1972 kommer ganska skarpa frågeställningar att tas upp här. Människan — Maskinen — Gud heter en rundabordskonferens under sommaren, som också bjuder på många sånggrupper, andakter och sammankomster. På lördag slår Furulid åter upp portarna för säsongen och årets första besökare blir en ungdomskör från Karlskoga. Den sista maj kommer ämnet "Furulid i framtiden" att tas upp till förmodligen att kompletteras och byggas ut inom en snar framtid,

tre", som är en nyhet för året.

ÖPPET FÖR ALLA

— Besökarna på Furulid kommer inte bara från Motala utan också från den omgivande landsbygden, berättar pastor Gunnar Mering. Furulid står öppet för alla. Det finns planer på att kartlägga verksamheten och bl.a. göra oss en föreställning om vilka det är som kommer hit.

— Furulid skall vara en plattform för människor och ett debattforum där alla typer av frågeställningar, inte enbart kristna, skall ventileras. I år har bara en rundabordskonferens anordnats, tidigare har vi haft fler. Det är bara en tillfällighet. Intresset för sådana programpunkter är mycket stort.

På lördag öppnas Furulid. Det blir en öppningshögtid där bl.a. en ungdomskör från Karlskoga medverkar. Under sommaren kommer ett stort antal sånggrupper och körer att besöka Furulid. Bland dessa kan nämnas Mullsjökvartetten, sånggruppen Reflexen från Kvillsfors, sånggruppen Fyrbåken från Fornåsa, sånggruppen Livets Bröd från Linköping och Borensbergs ungdomskör.



I FRAMTIDEN

Den sista maj blir det en församlingskväll kring temat "Furulid i framtiden" med SMU.

Midsommarhelgen firas på traditionellt sätt på Furulid med midsommarstång och lekar. Korsfararna från Frälsningsarmén i Sundsvall deltar bl.a. och det blir familjeandakt och midnattsbön.

Den 9—20 augusti har frikyrkoförsamlingarna gemensam tältserie vid Luxorrondellen i Motala och den 12—13 augusti infaller Furulidshelgen.

TILL MORS DAG
KLÄNNINGAR fr. 29:75
KJOLAR o. BYXOR fr. 19:75

KF-STÄMMA *med 220 ombud* PER STRÖM AVANCERADE

Omkring 220 ombud från nio föreningar fanns representerade när tredje regionen av Kooperativa Förbundet på torsdagen höll regionstämma i Motala. Förutom Östergötland omfattar regionen även delar av norra Småland, samt södra Sörmland. De flesta av de ärenden som behandlas kommer upp vid KF:s förbundsstämma i Stockholm i juni.

Som representant från KF medverkade direktör Nils Thedin, Stockholm. Vid valen avancerade kommunalrådet Per Ström, ordförande i konsumtionsföreningens styrelse, Motala, från andra till första suppleant i KF:s styrelse.

Stämman öppnades av regionstyrelsens ordförande Arvid Green, Västervik, varefter Per Ström i egenskap av kommunstyrelsens ordförande hälsade stämmans deltagare välkomna till Motala. Han redogjorde i korthet för kommunsammanslagningen, ortens näringsliv och situationen på arbetsmarknaden.

Per Ström valdes även att tillsammans med Ingemar Gennebäck, Norrköping, leda dagens förhandlingar.

Ordet lämnades sedan till direktör Nils Thedin som orienterade stämmodeltagarna om den centrala verksamhetens resultat under det gångna året. Han ansåg att det hade präglats av låg konjunkturnivå, osäker arbetsmarknad och prisstopp.

För konsumtionsföreningarnas fjolårsverksamhet inom tredje regionen redogjorde revisor Torsten Clasborn, Norrköping. Av hans anförande framgick att omsättningen ökat med 54,20 milj. kr till 608,26 milj. kr, en ökning på 9,8 procent.

Medlemsantalet visade en stark ökning. Med de 5.466 nytillkomna medlemmarna var antalet vid årets slut 109.563. Ökningen på 5,3 procent var näst malmöregionens den största i landet.

Stämman tog därefter upp de ärenden som ska behandlas i sommarens förbundsstämma. KF:s verksamhetsberättelser godkändes. Stämman fastställde också för sin del balans- samt vinst- och förlusträkningarna för KF och dotterföretagen, samt koncernbalansräkningen.

Vidare godkändes fördelningen av förbundets nettoöverskott för året, vilket uppgick till 11,4 milj. kr. Den föreslagna fördelningen innebär att 9,7 milj. kr går till ränta på insatser, 0,6 milj. kr överförs till reservfonden och 1,2 milj. kr till dispositionsfonden.

Behandlingen av motioner på regionsstämmorna får vika! Det beslutet till ändring av KF:s stadgar be- [illegible] ma. Förslaget till ändringen kom från konsumentkongressen som i ett uttalande om den parlamentariska demokratin understrukit vikten av att motionstiderna anpassas så att det blir möjligt att få en motion behandlad på förenings-, region- och förbundsstämma under ett och samma kalenderår. Då en sådan lösning ansetts omöjlig har det lett fram till nämnda förslag om att motionsbehandlingen försvinner från regionstämmorna — ett förslag som alltså tillstyrktes av regionstämman.

Sju motioner till förbundsstämman från Rönninge andelsförening förelades regionstämman och godkändes utan diskussion. Motionerna, ett år gamla, gäller ökad import från u-länder, information för invandrare, distriktsstämmornas innehåll och utformning, varuinformation, näringsriktiga måltider, funktionsutprovade barnkläder, samt barnkläder och mode.

Vi valen utsågs Ingemar Gennebäck, Norrköping, till ordinarie kandidat i KF:s styrelse efter Per Erik Lindgren, Boxholm, som undanbett sig omval. Första suppleant blev Per Ström, Motala, och andra suppleant Gunnar Oskarsson, Ankarsrum.

Arvid Green, Västervik, ordförande i regionstyret, och John Sandberg, Oxelösund, hade undanbett sig omval på regional nivå. De båda veteranerna avtackades av Ingemar Gennebäck för sina mångåriga, kooperativa insatser.

I regionstyrelsen, som konstituerat sig senare, invaldes Per Erik Lindgren, Boxholm, och Gunnar Oskarsson, Ankarsrum.

Till förbundsstämman valdes 12 ombud och suppleanter. Till Motalas ombud valdes Per Ström med Gösta Thor som suppleant.



Så här glatt såg det ut strax innan KF-stämman med tredje regionen tog sin början i Motala sporthall på torsdagen. Fr.v. kommunalrådet Per Ström, Motala, regionstyrelsens förre ordförande Arvid Green, Västervik, revisor Torsten Clasborn, Norrköping, marknadschef Lennart Brask, Motala, och KF:s representant, direktör Nils Thedin, Stockholm.

FARLIGT BULLER

[illegible]AD(TT)

Förlovade

Arne Karlsson
Essan Frödell
Älvestad Linköping
Linköping den 1/1 1972

VIGDA



— I Lönsås kyrka vigdes på trettondagsafton lantbruksstuderanden Christer Tevell, son till godsägare Sören Tevell och hans maka Anna-Britta, f. Johansson, Borringe säteri, Älvestad, och röntgenassistenten Annhild Lundberg, dotter till fil. mag. Hugo Lundberg och hans maka Dagmar, f. Cassel, Snavlunda, Lönsås. Bröllopsmusiken utfördes på kyrkorgeln av kantor Stig Karlsson, Lönsås, som vid intåget i kyrkan spelade Bröllopsmarsch ur en Midsommarnattsdröm av Mendelssohn. Vigseln förrättades av brudens konfirmationslärare, kyrkoherde Frithiof Brunius, Fornåsa, som även höll tal till brudparet. Bruden bar Lönsås kyrkas brudkrona. En släkting på brudgummens sida, folkskollärare Anna-Dagmar Larsson, f. Lemne, Österbybruk, sjöng före akten, till kantor Karlssons orgelackompanjemang, To maa man vaere av Wennerberg, och efter akten Jeg elsker dig av Grieg. Tärna var brudgummens syster stud. Anna Tevell och marskalk brudgummens broder stud. Hans Tevell. Vid uttåget ur kyrkan spelades Bröllopsmarsch ur Bröllopet på Ulfåsa av Söderman. Efter vigseln gav brudens föräldrar middag på Borringe säteri där brudparet blev föremål för storslagna och hjärtliga hyllningar i tal, sång och musik och ett stort antal telegram anlände. Vid brudparets hem vid Snavlunda gård blev det ytterligare hyllningar och där en vacker ärepport var rest av grannarna.

Foto: Borensbergs Foto.

XY
Z

ÅÄ
Ö

FORNÅSA

Fornåsa baptistförsamling hade årsmöte på söndagen. Församlingens föreståndare pastor Sören Pettersson, föredrog en årsberättelse som vittnade om en god och regelbunden verksamhet. Kassan har omslutit något över 16.000 kr. Funktionärer valdes för det nya året: Föreståndare Sören Pettersson, vice föreståndare Zidon Lidehorn, kassör Hjalmar Johansson och sekreterare Hjalmar Nilsson. I övrigt blev det omval på samtliga poster. Församlingen hade vid årsskiftet 20 medlemmar. Församlingens sångare deltog med sång under ledning av H. Nilsson.

KLOCKRIKE

Årsmöte. På söndagen höll Sionförsamlingen i Klockrike sitt årsmöte. Efter inledningssång hälsade pastor H. Olsson de församlade välkomna och vice ordf. Åke Magnusson läste inledningsord. Ungdomssångarna sjöng under Alva Liedgrens ledning ett par sånger. Pastor H. Olsson höll en predikan över temat "Guds byggnad på Ordets grund". En årsberättelse upplästes vilken utvisade att en livlig verksamhet bedrivits under året. En parentation hölls över två av församlingens medlemmar som avlidit under året. Susanne Pettersson nyvaldes till lärarinna i söndagsskolan. I övrigt blev det idel omval. Medlemsantalet var vid årsskiftet 45 personer. Offervilligheten i församlingen är god och under året harinkommit i offer och gåvor 31.818 kr varav till missionen 7.935 kr.

Mjölby	24 627	24 715	88	
Allhelgona	392	393		9
Appuna	152	148		4
Bjälbo	289	283		6
Herrberga	191	181		10
Hogstad	486	498	12	
Högby	1 366	1 396	30	
Järstad	128	119		9
Kumla	107	103		4
Mjölby	11 946	11 957	11	
Normlösa	343	331		12
Skeppsås	205	198		7
Skänninge	3 658	3 653		5
Sya	448	432		16
Vallerstad	298	302	4	
Veta	1 069	1 148	79	
Viby	1 694	1 752	58	
Väderstad	863	849		14
Västra Harg	523	508		15
Östra Tollstad	469	474	5	
Motala	37 841	37 668		173
Ask	165	155		10
Brunneby	2 292	2 334	42	
Ekebyborna	618	616		2
Fornåsa	635	639	4	
Godegård	940	916		24
Klockrike	671	663		8
Kristberg	856	846		10
Lönsås	359	349		10
Motala	29 743	29 616		127
Västra Ny	1 176	1 165		11
Älvestad	386	369		17

SKANNINGE

Poststatistik

Portoinkomsterna vid postkontoret i Mjölby ökade med 6,3 procent i fjol jämfört med 1970 års portoinkomster till 1 270 327 kr och penningomsättningen i kassorna under året var 305 338 726 kr eller 1 007 718 kr per vardag (under 1970 var motsvarande siffror 252 095 346 kr respektive 808 000 kr). Antalet inlämnade rekommenderade brevförsändelser utgjorde 22 127 (en ökning med 17,1 procent jämfört med 1970), assurerade brev 1 763 (en ökning med 7,6 procent), vanliga paket 68 565 (en minskning med 2,2 procent) och assurerade paket 319 (en minskning med 46,1 procent). Antalet utlämnade rekommenderade försändelser var 25 148 (en ökning med 4,1 procent), assurerade försändelser 2 415 (en ökning med 34,8 procent), vanliga paket 48 779 (en minskning med 2,8 procent, brevpostförskott 19 349 (en minskning med 2,3 procent) och paketpostförskott 13 007 (en minskning med 10,6 procent). De utbetalade barnbidragsanvisningarna uppgick till 5 977 (en minskning med 11,6 procent), postanvisningarna till 10 158 (en minskning med 2,2 procent), postgiroutbetalningskorten till 96 880 (en ökning med 6,8 procent) och skatteåterbetalningskorten till 4 324 (en ökning med 11 procent. (Antalet betjänade hushåll inom Mjölby adressområde var under året 6 621 och av dessa hade 5 092 s k stadsbrevbärning och boxavhämtning medan 1 529 betjänades av lantbrevbäring.

Postverket. Vid Borensbergs postexpedition kunde man notera en starkt ökad penningomslutning på samtliga poster under det gångna året, enligt vad stationsmästare Britta Tornborg kan meddela. Numerärt var det i övrigt rätt konstant lika som under 1970. Penningomslutningen för 1971 upptar summa inbetalat 33.110.000 kronor innefattande postanvisningar, giro samt sparbanksmedel, och summan utbetalade medel (samma poster) uppgick till 25.689.000 kr. Motsvarande siffror för 1970 utgjordes av inbetalat 30.742.000 kr och utbetalat 24.315.000 kr.

Elin Andersson, Älvestad. Fröken Elin (Ellen) Andersson, Björkdala, Älvestad, har avlidit. Hon var född 1890 i Älvestad och arbetade i många år som husföreståndarinna i Linköping.

Årsmöte. Skeppsås kyrkliga syförening har haft årsmöte hos Elsa Andersson, Henstorp. Styrelsen omvaldes med Gunnel Westman som ordförande, Anna-Lisa Ljungars sekreterare och Kerstin Karlsson kassör. Värdinnor 1972 blir Elsa Andersson, Birgitta Holgersson och Maja Willén. Följande anslag beviljades: fonden för kyrkans prydande 500 kr, till församlingsdag m.m. 500, svenska kyrkans mission 200, Lutherhjälpen 500, Samariterhemmet, Uppsala, 50 och Ersta diakonissanstalt 50 kr.

†

Vår kära

Elin (Ellen) Andersson

* 12/6 1890

har i dag stilla lämnat oss, släkt och vänner i sorg och saknad. I ljust och tacksamt minne bevarad.

Björkdala, Älvan, den 6 januari 1972.

Carl-Arthur och Bojan Jacobson
Sten och Gerry Jacobson

Slumra gott Du kära
Hav tack för allt Du gjort
Vi skall i hjärtat bära
Ditt minne rikt och stort.

Jordfästningen äger rum i Älvestads kyrka lördagen den 15 januari kl. 12.00. Efter akten inbjudes till kaffe å Fornåsa Café.

Meddelas endast på detta sätt.

21-1-72

Mjölby prioriterar småvägarna i sitt förslag till femårsplan

Att vägnätet på landsbygdsdelen inom Mjölby kommun bör rustas upp är alla ense om. Däremot är inte enigheten lika stor när det gäller turordningen för hur upprustningen skall ske. För omkring ett år sedan motionerade en del centerpartister i frågan. Motionen föranledde i höstas ett beslut i kommunstyrelsen att motionärernas synpunkter skulle vara vägledande när förslaget till den reviderade femårsplanen upprättades. Nu är man där och i det förslag som gatukontoret upprättat har man också följt de riktlinjer motionärerna dragit upp. Men redan i AU kom andra meningar fram och mot AU:s förslag reserverade sig David Ek (m) som ville prioritera en annan väg än den förslaget gör.

Femårsplanen avser 1973—77 och gäller vägnätet där kronan är väghållare. De projekt som kommunen anser skall vara med i planen skall angelägenhetsgraderas. Gatukontorets förslag innebär att väg 593 V Harg—Mjölby sätts i första hand, väg 970 Högbymon—Ullevi i andra, väg 594 Önnebo—V Harg—Sya i tredje, väg 1005 Öjebro—Normlösa i fjärde, väg 626 Unnestad—Hag i femte, väg 596 V Harg—Ö Tollstad i sjätte och väg 930 Kumla kyrka—Karleby i sjunde hand. Gatukontoret har bl a ansett en förstärkning av vägen Högbymon—Ullevi vara behövlig med tanke på att den ofta trafikeras av tung trafik. Vägvisningen i Skänninge har gjorts tydligare för bl a långtradaretrafiken och detta hoppas man skall minska denna trafik på Axstadvägen.

David Ek vill i sin reservation att väg 594 Önnebo—V Harg—Sya, ges högsta prioritet, i stället för V Harg—Mjölby. Visserligen delar han uppfattningen att det mest angelägna behovet hänför sig till V Harg som ett av de mest missgynnade områdena i länet när det gäller vägarna. Men han delar det förslag och de argument som vägnämnden i Östergötlands sydvästra vägnämndsområde framfört och som gäller Önnebo—V Harg—Sya. Den vägen har för ortsbefolkningen och nyttotrafiken mycket större betydelse än vägen V Harg—Mjölby. I kommunstyrelsen framfördes även en del andra yrkanden och Gunnar Ektander reserverade sig för sitt förslag om en placering av vägen Kuma kyrka—karleby på första plats.

Ny Burensköldsbro

I årets stat anvisades 40 000 kr för utredning om en ny- eller ombyggnad av Burensköldsbron i Mjölby. Kommunstyrelsen beslöt att uppdra åt Harald Hulthéns ingenjörsbyrå, Karlstad, att utföra utredningen. Den skall omfatta dels en utredningsplan för en ny bro, dels utredning om möjligheterna att förse den nuvarande bron med påbyggda gångbanor och dels en utredning om en separat gångbro i närheten av den befintliga bron. Denna, som har kraftiga stenbarriärer på båda sidor, har bara en gångbana och så smal körbana att stora fordon inte kan mötas. Trafiken har ökat väsentligt sedan nya stadshuset togs i bruk och ökningen kommer att fortsätta ju mer Jerikodalsområdet byggs ut. Det är därför angeläget att trafikförhållandena förbättras. För den nu beslutade utredningen gäller ett kostnadstak på 40 000 kr.

Efter en klagoskrivelse från Sya vägförening och föreningen Sya Egna hem beslöt hälsovårdsnämnden att hos kommunstyrelsen begära att Sya ansluts till kommunens avloppsnät när Gudhemsverket blir klart. Senare begärde hälsovårdsnämnden dessutom dels uppgift på när detta kan ske, dels en upprensning av Hydingebäcken i Sya, som numera har stora sanitära olägenheter. Gatukontoret har i sitt yttrande bl a anfört att det inte går att rensa bäcken manuellt och man kan alltså inte driva ett sådant projekt som beredskapsarbete. Det anses dock angeläget att bäcken rensas. Kostnaden uppskattas till 30 000 kr. Gatukontoret tillstyrker att rensningen utförs men kommunstyrelsen beslöt att man f n inte skall rensa bäcken.

Beträffande anslutningen har ett förslag, kostnadsberäknat till 780 000 kr upprättats. Framställning om att få driva det som beredskapsarbete med 75 procents statsbidrag har gjorts. Något beslut har inte fattats ännu. Kommer inte arbetet igång som beredskapsarbete finns projektet med i långtidsprognosen med början 1973.

MJÖLBY SKÄNNINGE

Bostadsproduktionen under 1971

Genom det glapp som uppstod mellan färdigställandet av flerfamiljsbostäderna inom kv Pilgården och byggstarten på Prästgårdsgärdet i Mjölby har 1971 års bostadsproduktion i flerfamiljshus blivit tämligen låg. Av de 192 lägenheter som blev inflyttningsklara inom kommunen i fjol var endast 55 belägna i flerfamiljshus medan 137 återfinns i småhus. Det stora intresset för egnahem återspeglar sig för övrigt även i nu pågående produktion av bostäder. Inte mindre än 139 villor är nu under uppförande. Bostadsproduktionen i flerfamiljshus omfattar för närvarande 170 lägenheter.

Produktionssiffran för 1971 är osedvanligt låg, men det hänger samman med det omnämnda glappet. Dessutom spelar givetvis den snäva kvottilldelningen sin givna roll i sammanhanget. De färdigställda småhusen är i första hand lokaliserade till tre områden; Slomarp i Mjölby, Västra Lund i Skänninge och Vasa i Mantorp. Samma platser är för övrigt aktuella även för årets småhusproduktion. Beträffande flerfamiljshusen omfattar 22 lägenheter av fjolårsproduktionen bostäder i kv Pilgården i Mjölby, medan 24 uppförts i kv Rättvisan i Mjölby. Årets produktion av flerfamiljshus är i första hand koncentrerad till kv Riksdagsmannen och till Prästgårdsgärdet i Mjölby samt till Trojenborgsområdet i Skänninge.

Det kan i sammanhanget erinras om att 32 lägenheter försvann genom rivning inom kommunen i fjol och att nettotillskottet därför stannade vid 160 lägenheter.

Allhelgona syförening hade på tisdagen årsmöte i Skänninge församlingshem. I styrelsen nyvaldes fruarna Elisabeth Ahlmark, Karin Samuelsson och Karin Andersson. Följande anslag beviljades: församlingshemmet 1 000 kr, Vårfrukyrkans koppartak 500, svenska kyrkans mission 400, svenska kyrkans sjömansmission 400, Norrköpings sjömansmission 100, IM 300, Lutherhjälpen 400, Kyrkan och judendomen 50, ungdomsarbetet i Skänninge 300, Göteborgs stadsmission 50 och blommor till gamla och sjuka 300 kr. Komminister Curt Larsson avslutade med en andaktsstund.

Vårfrukretsen i Skänninge hade på onsdagen årsmöte i komministergården. Medlemsantalet är 33 och kassan har balanserat på 12 296 kr med en behållning på 8 224 kr. Komminister Curt Larsson omvaldes till ordförande och i styrelsen nyvaldes fru Anna-Britta Pettersson efter fru Lilly Jacobsson, som undanbett sig omval. Följande anslag beviljades: Svenska kyrkans mission 300 kr, Lutherhjälpen 300, församlingens ungdomsverksamhet 300, IM 200, sjömansvården 200, Vårfrukyrkans koppartak 500, församlingsdag och kaffe på Änggården 1 200, möbler till församlingshemmet 500 och instrumentfonden 500 kr. Fru Thora Gomér framförde medlemmarnas tack till komminister och fru Larsson och överlämnade blommor.

ÄLVESTAD

Pensionärsfest. Älvans kvinnoklubb hade på lördagen inbjudit till sin sedvanliga fest för ortens pensionärer, vilken hölls i Klockrikegården under stor tillslutning och det var sammanlagt ett 75-tal som deltog. Denna fest är en tradition som Älvans kvinnoklubb hållit på med sedan 1957 varje år och som mottogs med stor tacksamhet av vederbörande även i år. Vid behov så svarar man även för skjuts till festen. Kvinnoklubbens ordförande fru Ingeborg Nilsson, Älvan, välkomsthälsade. Det bjöds på kaffe med hembakat bröd och tårta och senare även på ostkaka och läskedrycker och för ett uppskattat underhållningsprogram med sång och musik svarade flickkvartetten Figaros bestående av Anna Tevell och Carina Möller, Älvestad, och Berit Aleslöv och Anette Andersson, Borensberg. I gemytlig samvaro fick man träffas och språkas vid och på de inbjudnas vägnar framfördes tack genom smidesmästare Oskar Lundin, Carlshof. 29 Jan 72 Lnd

FORNÅSA-BINGO

i BYGDEGÅRDEN torsdag 13/1 kl. 19.00.

(Obs! tiden).

Vi spelar om: **30 st. presentkort, 150:—, 70:— och 40:—.** (Domus), **specerikorgar samt div. nyttosaker.**

"CHANSPOTT"

2x6+ EXTRA SPEL och SNABBIS. — 1 kr per bricka.

Vid särdragning på full bingo får förloraren p-kort på 25:—.
Vid köp av 10 brickor 1 gratisbricka. 15 brickor 2 gratis.
Platsbeställning per tel. **0141-701 21** torsdag, speldagen kl. **12.00—17.30.**

Vi hälsar alla hjärtligt välkomna! Fornåsa IF Fotbollsekt.

I Sion, Klockrike, hölls på lördagskvällen ett större sång- och musikmöte inför fullsatt lokal. Ett 40-tal sångare från Filadelfiaförsamlingen i Finspång med dess pastor Stig Ohrle stod för programmet. Past. H. Olsson hälsade välkommen. Efter bön överlämnades ledningen av mötet i past. Ohrles händer. Strängmusiken framförde tre sånger, ungdomskören och blandade kören sjöng två sånger var. Ett par vittnesbörd följde av ett par ungdomar, och efter ytterligare sång talade past. Ohrle. Ett offer för Bangla Desh upptogs som inbringade 479 kr. Efter ytterligare några sånger av sångarna avtackade past. Olsson gästerna. Efteråt hölls samkväm.

dnn 29-1-72

FORNÅSA

Obs! I kväll Obs!

Den prisbelönta Nepalfilmen

I krukmakarens hand

visas i **BETANIA, KORSKROG, i kväll, lördag, kl. 18.00.**
Missa inte tillfället!
Fritt inträde.
VÄLKOMNA! 22/1 72

Motala KF

20-1-72

BESLUT I KORTHET

Gästhamn

Göta Kanalbolag har uppvaktat Motala kommun med anhållan om att liknande arrangemang vid gästhamnen i Motala, som förekom under fjolårets seglationssäsong, ska anordnas även i år. Kommunfullmäktige beslutade att ställa 1.500 kr till fritidsnämndens förfogande för att det ska bli gästhamn i Motala även under den kommande seglationssäsongen.

Sammanträdesarvode

Skolstyrelsen har gjort en framställning om sammanträdesarvoden till ledamöter i yrkesråden vid Platenskolans gymnasiala yrkesutbildning. Detta med anledning av att yrkesråden fått en ny utformning vari ska ingå ledamöter från företag och anställda förutom en ledamot från skolstyrelsen, en ledamot från lärare samt en elev från respektive linje. Totalt finns fyra yrkesråd. Kommunfullmäktige medgav nu skolstyrelsen rätt att för sina representanter i yrkesråden utgiva sammanträdes- och reseersättning enligt de bestämmelser som gäller för kommunala förtroendemän inom Motala kommun.

Simpersonal

Personalsituationen för simhallen och tempererade badet i Motala behandlades av KF. Beslut fattades om att ge fritidsnämnden rätt att i anslutning till tempererade badets i Varamon färdigställande inrätta en tjänst som badmästare på heltid därvid tjänsteinnehavaren ska ingå i den gemensamma personalstyrkan för simhallen och tempererade badet. Vidare godkändes fritidsnämndens engagemang under hösten 1971 av en badvaktmästare på heltid samt en simlärare och två ekonomibiträden på deltid. Fritidsnämnden fick även rätt att engagera tillfälliga bassängvakter under säsongen för tempererade badet.

Valdistriktsändring

Valnämndsordföranden tillika stadssekreteraren Ragnar Nerelius har utarbetat förslag till dels sammanslagning och dels delning av valdistrikt inom Motala kommun inför 1973 års val jämte förslag till justering av taxeringsdistrikten i anslutning till detta. Denna ändring grundar sig bl.a. på att riksskatteverket anfört att i flera kommuner synes ett antal valdistrikt med ringa röstberättigade utan större olägenheter kunna sammanslås till större enheter. Dessutom erinras om att inget valdistrikt kan ha fler än 1.500 röstberättigade vid 1973 års val då valboxens maximikapacitet är 1.500 valsedlar. I Motala berörs Motala Väster av detta då folkmängden där på senare år blivit alltför stor för ett distrikt som tidigare. Kommunfullmäktige godtog nu det utarbetade förslag som tidigare presenterats het för kommittén att inom sig

CBK-reglemente

Nytt reglemente för centrala byggnadskommittén i Motala kommun beslutades av fullmäktige. Det nya reglementet är i stort en teknisk omredigering av det tidigare gällande reglementet.

Ingen utskänkning

Herr Helge Henningsson, Motala, har ansökt om tillstånd för årsutskänkning av vin och starköl på av honom drivna Pub City House i Motala. Fullmäktige avstyrkte denna ansökan.

Avsägelse

Civilingenjör Lennart Schweitz ämnar flytta från Motala. Därmed har han inlämnat en avsägelse av uppdrag som kommunfullmäktig i första valkretsen, ledamotskap i valberedning, kulturnämnd och läromedelskommitté som godkändes av KF.

Inventarieanslag

Studieförbundet Vuxenskolan har flyttat till nya lokaler och med anledning av detta har man ansökt om anslag till inköp av inventarier. Den begärda anslagssumman ligger på 15.745:30 kronor. Denna summa har reducerats till 7.500 kronor. Noteras bör att Studieförbundet ej haft vetskap om lokalbytet vid tidpunkten för anslagsframställning till årets budgetberedning. Kommunfullmäktige beslutade anvisa 7.500 kr till inventarier i nya lokalen på Drottninggatan 1 i Motala.

Musikskolan

Ändringen av sammansättning och funktion för Folkliga Musikskolans-ABF samarbetskommitté var uppe till behandling. Beslut fattades om att samarbetskommittén från och med i år ska bestå av fem ledamöter varav två ska utses av kommunstyrelsen, två av skolstyrelsen och en av ABF med skyldighet att för kommittén att inom sig utse ordförande. Vidare beslutades att samarbetskommittén ska leda, övervaka och ha det ekonomiska ansvaret för musikskolans verksamhet och i anslutning härtill hålla fortlöpande kontakt med KS med avseende på önskade ekonomiskt verkande förändringar av verksamheten samt godkänna upprättat budgetförslag för musikskolans verksamhet innan det överlämnas till kommunstyrelsen.

Inredningsanslag

Skolstyrelsen har uppvaktat kommunen med begäran om ett anslag på 8.000 kronor för anskaffning av möbler till skolkansliets nya lokaler. Kommunstyrelsen har vid ärendets behandling funnit att viss reducering av anslagsäskandet kan ske. Kommunfullmäktige beslutade i sin tur att anvisa 7.000 kronor till möbleringen av de nya lokalerna på skolkansliet.



Deltagarna i barngymnastiken tillsammans med sin ledare Ulla Carlsson.

LÖNSÅS

Bobergs arbetarekommun hade på tisdagen ordinarie månadsmöte i Lönsåsgården under ledning av ordf. Hans-Peter Franzon. En del interna frågor behandlades. Bl.a. en motion rörande adoption. Mötet beslöt att vidarebefordra denna till distriktskongressen som sin egen. Man beslöt att årsmötet skulle hållas den 25 februari i Fornåsa bygdegård och att kalla riksdagsman Gillis Augustsson, Boxholm, till detta. Efter förhandlingarna informerade riksdagsman Börje Runesson, Finspång, om årets budget. I anslutning till detta följde en ingående och livlig diskussion rörande denna. Vidare diskuterades arbetarskyddet och försvarsutredningen vars betänkande nu kommit. Även ungdomsproblem sammanhängande med bl.a. mellanöl ventilerades.

20-1-72

FORNÅSA

Fastighetsköp. Lantbruksstyrelsen har gett Bobergs häradsallmänning tillstånd att köpa fastigheten Börslycke 1:10. Egendomen innehåller en total areal av 251 ha varav 198 ha skogsmark. Allmänningen skall förvalta fastigheten tillsammans med sina tidigare markinnehav i bygden.

Ev. uppvaktning

på min högtidsdag från såväl släkt som vänner undanbedes vänligt men bestämt. Respektera min önskan.

13/2 72 **Rune Lilja**, Tegneby

20-1-72

Gymnastiken STARTADE i Fornåsa

Fornåsa IF:s gymnastiksektion startade på onsdagen vårsäsongens gymnastikgrupper för barn, flickor och damer. Ledare för barngymnastiken, vilken vänder sig till barn i åldern 3—7 år är Ulla Carlsson. Vid starten hade 17 barn mött upp, men man väntar att ytterligare några skall tillkomma.

Verksamheten kommer att fortsätta med en träff i veckan under våren. Flickgymnastiken, vilken vänder sig till flickor i åldern 7—13 år, har som ledare Margareta Andersson och denna grupp består av ungefär lika många som barngruppen.

Damgymnastiken, vilken har Lilly Andersson som ledare, brukar samla största deltagarantalet. Verksamheten är en fortsättning på den gymnastik som startade under hösten.

Ottosson dundrade i KF:

20-1-72

”100 miljoner kr läggs ned på otillräckliga genomfartsleder!”

— Under en tidsrymd av omkring 40 år läggs 100 miljoner kr ned på genomfartsleder i Motala. Och det är genomfartsleder som får anses som otillräckliga. Dessutom verkar det som om ingen vill stå för projekten. Detta är sannerligen mer att gråta över än att blommorna i "bussparken" grävs upp, dundrade vpk-aren Olof Ottosson i anslutning till att hans interpellation rörande åtgärder i trafikledsplaneringen togs upp vid onsdagens kommunfullmäktigesammanträde i Motala.

Interpellationen om trafikledsplaneringen har länge legat och väntat på svar. Det var redan i mars förra året som herr Olof Ottosson ville ha svar på vissa frågor angående planeringen av trafikleder. Därefter har den inte kunnat besvaras då herr Ottosson ej varit närvarande vid KF-sammanträden på grund av arbete utomlands.

På sätt och vis var det nu alltså något inaktuella frågor som besvarades då genomfartsleden med R 50 nu redan påbörjats. Trots detta får interpellationen anses ha betydelse då den ger svar på vilka strävanden "de styrande" har för den framtida planeringen.

STRÖM SVARADE

Kommunalrådet Per Ström (s) tog nu på sig uppgiften att ge svar på herr Ottossons interpellation. Den första frågan gällde vilka ansträngningar som gjorts från stadens sida för att förmå Statens Vägverk att prioritera "den tänkta nya dragningen av riksväg 50 över ny bro vid Skepparpinan" framför "ny riksled som tangerar centrum".

På detta svarade kommunalrådet Per Ström att kommunen har drivit objekt R 50 sedan början av 1950 i samråd med Vägverket. Den slutliga lösningen av genomfartsleden R 50 innebär en vägsträckning med bro över Skepparpinan. Mark, från Luxorrondellen till brolöpet, är i stort reserverad sedan början av 1950. Kommunen har alltså varit inriktad från början på denna slutliga lösning och har arbetat för den.

— Vägverket har emellertid kommit fram till att tillräckligt underlag saknas för denna stora investering, poängterade kommunalrådet Ström. Det har nämligen genom undersökningar belagts att 85 procent av den trafik som belastar nuvarande R 50 har intresse av Motala och dess industrier. Vi har fått böja oss för dessa argument och resultatet har blivit en förbättring av R 50 genom Motala. Skepparpinan är skjutet på framtiden och torde dröja ännu 15—20 år. Arbetet med ombyggnaden av R 50 genom Motala är påbörjat och står färdigt i september 1974.

MILJÖFAKTORER

Har den på senare tid skärpta hänsynen till miljöfaktorer föranlett någon stadens omprövning av den i föregående berörda frågeställningen, var herr Ottossons andra fråga i interpellationen. Och på denna fråga hade kommunalrådet Ström bara att svara nej.

Herr Ottossons tredje fråga gällde om kommunens vägmyndigheter avser att vidta åtgärder för att hindra att Charlottenborgsleden utnyttjas för genomfartstrafik.

— Charlottenborgsleden från Elux till Östermalmsgatan kommer av allt att döma till utförande från och med 1975 om kommunfullmäktige så beslutar, svarade kommunalrådet Per Ström. Delen Östermalmsgatan — R 50 vid Solsätter får säkerligen inte igångsättningstillstånd förrän 1980. Denna senare del beräknas avlasta R 50 genom Motala. Svaret är alltså att delen Östermalmsgatan — R 50 vid Solsätter kommer att av naturliga skäl få genomfartstrafik och detta vill vi inte hindra men planarbetet får ta hänsyn till detta förhållande.

Som sista fråga i interpellationen frågade herr Ottosson om myndigheterna avser att för remissbehandling till hälsovårdsnämnd och remissorgan enligt beslut i maj 1970 förelägga stadens genomfartsproblem.

— Vi kommer att ta alla erforderliga kontakter och hålla samråd på samma sätt som hitintills med dem som är berörda av kommunens vägplaner, svarade kommunalrådet Ström på detta.

FORNÅSA

Fornåsa IF hade årsfest på lördagen i Fornåsa bygdegård. Ordföranden hr Tage Karlsson hälsade ett 50-tal välkomna. För musikunderhållningen svarade sång- och musikgruppen Figaros, som består av fyra flickor.

18-1-72

Skeppsås missionsförsamling har hållit årsmöte. Församlingen har 48 medlemmar. Kassaomslutningen har varit 31 345 kronor. Till Svenska missionsförbundet har lämnats 6 654 kronor, till Östergötlands Ansgariiförening 985 och till social verksamhet 1 060 kronor. Församlingsföreståndare är pastor Evert Skogwik, Linköping, och ordförande lantbrukare Ragnar Alveteg, Fornåsa. Lokalfrågan för den omfattande ungdomsverksamheten diskuterades och överlämnades åt styrelsen för vidare utredning. Vid den offentliga årshögtiden på söndagen talade pastor Gunnar Mering, Motala, och församlingens sångare sjöng.

Vallerstads missionsförsamling har hållit årsmöte. Församlingen har sex medlemmar. Kassan har omslutit 8 068 kronor. Till Svenska missionsförbundet har lämnats 1 830 kronor, till Östergötlands Ansgariiförening 250 och till social verksamhet 949 kronor. Fröken Olga Hansson, Skänninge, omvaldes till ordförande och kassör och fru Teckla Lindell till sekreterare.

25-1-72

En SON
Kerstin och **Ake Lust**
f. Gunnarson
Östra sjukhuset, KK, Göteborg, den 26/1 1972.

Det stod i CORRESPONDENTEN

25-1-72

1872. Anbud till eldsvåda inträffade i går afton i handlanden och limkokaren Johanssons gård vid Storgatan, äfven denna gång i följd af oväsamt hanterande af gasolja. Elden dämpades dock snart, utan att prutor behöfvde användas. (24.1)

Enligt oss meddelad underrättelse, lärer en förut här med mycket nöje hörd sångerska, demoiselle Augusta Hallgren, komma att i början af nästa månad härstädes gifva concert. (27.1)

Carlsdagen i går firades hufvudsakligen med en lysande och animerad bal å hotellet. Utanför frimurarehuset brunno, som vanligt, marschaller, och på facaden var anbragd en transparent med ett strålande kors. (29.1)

Som ett ytterligare bevis på väderlekens vårlika beskaffenhet, må nämnas att i dag på morgonen blifvit på Agatan fångad en fullt utbildad fjäril vid full vigör. (29.1)

1922. Den länge väntade officiella underrättelsen om världsmästerskapen på täckta banor har nu anlänt från S:t Moritz, och Svenska lawntennisförbundet har beslutat låta sig representeras av Wallenberg och von Braun. (23.1)

Militärkonserten i går i domkyrkan, varvid kollekt upptogs till de arbetslösa, hade samlat en åhöraremängd, som näranog fyllde templet. Den insamlade kollekten uppgick till i det närmaste 500 kr. (25.1)

Söderköpings brunns- och badaktiebolags nettovinst för 1921 uppgår till kr. 19.546: 20 mot kr. 14. 538.: 16 år 1920. (26.1)

Mjölkpriset i Linköping sänkes fr.o.m. den 1 febr. med 2 öre, d.v.s. till 24 öre för morgonmjölken och 25 öre för kvällsmjölken. (27.1)

Angbåtstrafiken Hästholmen—Hjo är numera inställd på grund av ishinder. (27.1)

Det stod i CORRESPONDENTEN

1-2-72

1872. Leverans af jernvägsvagnar. Hrr Stenbergs Söner i Södertelje hafva med Halsberg — Motala — Mjölby jernvägsbolag kontraherat om tillverkning af 120 st. godsvagnar, ämnade att hvardera kunna lasta öfver 250 centner. 4 st. lokomotiver skola äfven beställas. Dessa skola vara så konstruerade, att de kunna eldas med torf. Arbetet på banan pågår. (31/1)

Väderleksspåmän har trott sig kunna förutsäga, att någorlunda blid väderlek kommer att vara rådande jemväl under nu ingångna månad. Stormar torde dock komma att uppträda och sådana bebådas med det snaraste, enligt telegram från Pariserobservatoriet. (3/2).

Lärkan har redan i förgår slagit fina muntra driller i Vadstenatrakten. (3/2)

Sjukligheten i hufvudstaden är "temmeligen betydlig". (5/2).

1922. P. Ö.-flygkompaniet hade igår anordnat flygningar i Motala, vilka åsågos av en talrik publik. Idag är det meningen att giva uppvisning i fallskärmshopp. (30/1)

Mjölbykretsen av Östgöta husdjur höll på onsdagen ordinarie möte och valde bl a sina representanter till fullmäktige. Följande valdes: Karl-Erik Gunnarsson, Boberg, Ulrik Granath, Hovgården, Fred Niord, Hackeryd, Per Andersson, Skeppstad, Rolf Hallin, Hilltorp, Stig Oskarsson, Rinna, Arne Elebring, Sperringe, och Lennart Sandahl, Hässelby. Till valberedningen utsågs från Mjölbykretsen Edvar Öhman, Stavlösa, och Gösta Rahm, Rimstadvallen.

En skridskofest anordnas om söndag afton kl. 6—9 på gamla idrottsplatsen av Föreningen för idrottens befrämjande. Därvid förekommer musik, illumination och fackeltåg. (3/2)

Vid Skärblacka inträffade på torsdagen en olyckshändelse. En mjölkskjuts, tillhörig handl. H. Fors, blev vid järnvägsövergången vid Haget påkörd av järnvägens motordressin, i vilken baningenjören befann sig. Enligt vad Ö. F. uppgiver gavs ingen signal från dressinen, förrän det var försent och kollisionen var oundviklig. (4/2)

* * *

VALLERSTAD

Skänkte 2.950 kr. Vallerstads kyrkliga syförening har haft årsmöte hos Gun Medborg, Vallerstads Södergård. Kyrkoherde Arthur Knuthammar inledde med en betraktelse. Följande anslag beviljades: Till handarbeten 400 kr, svenska kyrkans mission 500, sjömansvården 200, Lutherhjälpen 500, IM 200, Ersta 100, Linköpings stiftsgård 100, Linköpings stifts sjömansvård 100, församlingshögtid 500, Katarinastiftelsen 100, Riksföreningen mot cancer 150 och Vadstena folkhögskola 100 kr. Till värdinnor valdes fruarna Ingrid Franzén och Hjördis Karlsson.

2-2-72

MJÖLBY (lagmans-, Lundby- och Egebyskolan): måndag kokt skinka, potatismos, ärter, morötter; tisdag korv Stroganoff, potatis, grönsaksblandning; onsdag kokt kolja, vitsås, potatis, rårivna grönsaker; torsdag pannbiff, löksås, potatis, lingon; fredag tomatkyckling, potatis, gurka, vitkål.
MOTALA: måndag köttbullar med bruna bönor och potatis; tisdag fisk med råkost, potatis och sås; onsdag skånsk kålsoppa, apelsin; torsdag ugnstekt falukorv, potatis och sås; fredag kyckling med gurka, potatis och sås.

Dragspelet på frammarsch. Att dragspelet är på frammarsch fick man bevis för på lördagen då LDV hade anordnat dans i Folkets hus, Hogstad. Trots dåligt väder hade 45 dragspelsvänner mött upp. LDV-orkestern bestod denna kväll av sju man. Förutom dessa medverkade 14-åriga Marie-Louise Strömberg, Grebo, en i Åtvidabergs musikskola framgångsrik elev.

21-1-72

Motala skolor. Måndag: Grönsakssoppa, ostsmörgås. Tisdag: Leverbiff med vitkålssallad, potatis och sås. Onsdag: Fisk med råkost, potatis och sås. Torsdag: Vienerkorv med spenat, ägg och potatis. Fredag: Salt kött med rotmos, apelsin.

29-1-72

Vadstena. Petrus Magni och S:t Persskolan. Måndag: Irländsk biffgryta, ris, gurka (stekt potatis). Tisdag: Potatisburgare, lingon, råkost. Onsdag: Köttbullar, potatis, sås och grönsaker. Torsdag: Köttsoppa med ostsmörgås, frukt. Fredag: Stekt fisk, potatis, stuvad spenat.

Skänninge skolor. Måndag: Kalvsylta med stekt potatis, rödbetor och lingondricka. Tisdag: Leverstuvning med potatis, ris, persilja, lingon. Onsdag: Potatissoppa, småfranska med ost och korv, banan. Torsdag: Fiskpudding med potatis, smörsås, sallad på äpplen, morötter och nötter. Fredag: Slottsstek med sås, potatis, grönsaker och gurka.



Några deltagare i Helgelseförbundets östgötamissions Linköpingskonferens med från vänster Josef Isaksson, Fornåsa, Birger Davidsson, Linköping, Helge Andersson, Fornåsa, Halvar Karlsson, Fornåsa och Lars-Göran Andersson, Fornåsa.

TIO MISSIONÄRER *från Helgelseförbundet*

Helgelseförbundets östgötamission har ett tiotal missionärer verksamma på missionsfälten i Afrika, Tanzania och Kina-Taiwan samt i Frankrike och Spanien. Ytterligare två missionärer sänder östgötamissionen ut, varav en till Sydafrika och en till Tanzania.

Missionär Birgith Stadsberg, Rystad, väntar bara på visum för att flyga till Johannesburg för att sedan bli verksam på ett undervisningssjukhus i Shongwe, där man har 300 vårdplatser. Elisabet Axelsson, Östra Ryd, är färdig att gå ut som barnavårdslärare till Muhange i Tanzania.

Sammanlagt har missionssällskapet Helgelseförbundet ett 90-tal missionärer verksamma i Sydafrika, Botswana, Tanzania m.fl. länder. Östgötamissionens omfattande verksamhet, både i länet och på missionsfälten, redovisades vid Helgelseförbundets årskonferens i Linköping och de missions- och högtidsmöten som ordnades under lördagen och söndagen, där bl.a. hemkomna missionärer och nyblivna missionärer talade.

Som ny pastor i Ödeshög har tillträtt Kurt Liljegren. Den gemensamma ungdomsverksamheten är koncentrerad till Sikargården vid sjön Fläten i Simonstorp samt har läger och ungdomssamlingar hållits i Fornåsa och på andra platser. Informationsträffar för ungdomsledare kommer att under året ordnas regionsvis och lokalt kommer man intensifiera ungdomsarbetet genom olika aktiviteter.

Östgötamissionens egna konferenser har varit storsamlingar, varvid insamlas medel till missionsarbetet. Sålunda har vid insamlingsresor kommit in till verksamheten 9.000 kr samt har i gåvor m.m. redovisats sammanlagt omkring 30.000 kr. Vid årskonferensen i Linköping insamlades 5.500 kr.

Som ordförande omvaldes kamrer Birger Davidsson, Linköping. Ledamot i styrelsen blev Helge Andersson, Fornåsa.

Skänningekonferensen som inleddes i onsdags och avslutades på söndagskvällen i Missionskyrkan har samlat en mycket god tillslutning. Som talare var pastorn och Israelkännaren, Gösta Lindahl, Huskvarna kallad. Det genomgående temat för hans predikningar var "Det profetiska ordets uppfyllelse, speciellt under de sista tjugo åren". Med sin starka bibelkunskap och mångårig kännedom om staten Israel blev hans förkunnelse en mäktig analys över tidshändelserna. I sammankomsterna har församlingarnas sångare medverkat under Hans Östs ledning och i ett möte medverkade gitarrsystrarna från Filadelfia under fru Sonja Axelssons ledning. Solo- och duettsång har utförts av fru B. Bergquist, hr. T. Ericsson och H. Ström samt B. Öst, S. Hagvil och L.E. Ström. Goda offerinsamlingar har uppburits.

KLOCKRIKE

Vid Klockrike Sionförsamlings möte på söndagskvällen medverkade pastor Rune Åberg, Linköping, med tal och sång. Vidare medverkade missionär Harry Jansson, Linköping, med tal och församlingens strängmusik under ledning av fru Alva Liedgren. Mötesledare var Åke Magnusson. Mötet var relativt välbesökt.

25-1-72

VALLERSTAD

Årsmöte. Vallerstads missionsförsamling har hållit årsmöte. Församlingen har sex medlemmar. Kassan har omslutit 8.068 kronor. Till Svenska missionsförbundet har lämnats 1.830 kronor, till Östergötlands Ansgariiförening 250 och till social verksamhet 949 kronor. Fröken Olga Hansson. Skänninge, omvaldes till ordförande och kassör och fru Teckla Lindell till sekreterare.

ÅÄ
Ö

I samhället Normlösa ungefär en mil öster om Skänninge är ingenting omöjligt. Det säger fritidschefen Bertil Karlsson i Mjölby som häpnar över framåtandan i anspråklösa Normlösa. En avfolkningsbygd som verkligen kan hålla ångan uppe. Enda fritidslokalen är byskolan — utnyttjad till bristningsgränsen som fritidsgård, ungdomsgård, bio, idrottshall, som träffpunkt i alla situationer. Normlösa vann överlägset kommundelstävlingen i Gå, lunka, löp. Nu ser det i alla fall ut som Normlösa skall få en isbana.



Evald Mildh hänger upp en rulle Jan Långben-film på projektorn i byskolan i Normlösa. Hit kommer en stor del av det unga Normlösa på lördagskvällen.

I anspråkslösa Normlösa
ÄR INGET OMÖJLIGT

Till lilla Normlösa öster om Skänninge kommer man via slingrande småvägar över skoglösa slätter. En avfolkningsbygd där det i dag bor 358 människor, det finns en kyrka, en skola och en å med ganska smutsigt vatten. I Normlösa finns det inget Folkets Hus, ingen ungdomsgård, inga samlingslokaler av något slag. Ändå finns här studieförbund, musikgrupper, fritidsgårdsverksamhet, ungdomskör, gymnastikgrupp och bio.

En av spindlarna i nätet för allt detta är Laila Lundqvist som kom till Normlösa för ungefär ett år sedan. Hon håller i ett otal verksamheter. I centrum står Normlösas gamla skola — en skola som klippt ur Sörgården — där trångboddheten tyvärr är stor. Man får nämligen inte begagna klassrummen utan enbart korridorerna som visserligen är väl tilltagna.

På kvällarna alltså, när skolan blir fritidsgård och invaderas av femtiotalet normlösaungdom i alla åldrar. Två kvällar i veckan är det spel och lekar, musikverksamhet osv. i den gamla byskolan. Här tränar Normlösas egen ungdomskör några kvällar i veckan.

EN MILS VÄG

Många ungdomar kommer ända till en mil för att delta. Då hjälper föräldrarna till, ordnar skjutsar och turas om att forsla barnen till skolan om kvällarna.

En kväll i veckan är det gymnastik i skolan. På lördagarna anordnas det filmförevisningar för hela Normlösa där. Oftast är det gamla svenska klassiker som visas.

När motionslandskampen gick förra året tog Normlösa hem kommundelstävlingen. Det blev en tripp till motionscentrat i Väderstad för drygt etthundra normlösabor i segerpresent.

I Mjölby sitter fritidschefen Bertil Karlsson och häpnar över Normlösas framåtanda.

— Vi tycker aktiviteten i Normlösa är beundransvärd. Där finns en väldig framåtanda trots de små resurserna.

DET MESTA MÖJLIGT

— I Normlösa är det mesta möjligt att ordna. Vi tog våra första kontakter med normlösaborna i januari 1971 och samarbetet har varit oerhört stimulerande. Och nu ser det också ut som om Normlösa i alla fall skall få en isbana. Det finns visserligen en provisorisk sådan, på Svartån, men den är inte tillräckligt säker. Vi var därför ute i dagarna och rekognoscerade läget för en ny isbana som skall placeras på kommunal mark. Det troliga är att isbanan förläggs strax intill Biskopsgården. Den kommer att förses med belysning för mellan 7.000—8.000 kronor.

I Normlösa ges det inga större anslag till fritidsverksamhet och ungdomsverksamhet. Medan en ungdomsgård i Mjölby kan kosta 40.000 kronor om året att driva går verksamheterna i Normlösa i stort sett på luft ...

TEXT OCH BILD
GÖRAN BLIX

Allers nr 4 27 jan 1972

Allers nr 4 27 jan

Sveriges spelkung dödsdömd i cancer: HAN BAD TILL GUD OCH BLEV FRISK



Av BENGT SVENSSON
Foto:
K G KRISTOFFERSSON

Spelraseriet bara ökar bland det svenska folket. Många spelare har vunnit tusentals kronor på Skänninge-spelen. Andra, det är den största gruppen spelare, har förlorat stora belopp.

— Varje år betalar vi ut bortemot 10 miljoner kronor i vinster, säger spelkungen Egon Franzén.

I den 200-åriga prästgården i Vallerstad i trakterna av Skänninge på Östgötaslätten sitter han och styr sitt spelimperium.

Han har under åren åkt upp och ner på den ekonomiska samhällsstegen.

Nu för tiden är det mest uppåt för vårt lands store spelkung.

◀ *Ifrån den gamla pastorsexpeditionen i prästgården sköter Egon Franzén sin spelverksamhet.*

Egon Franzén har nu fem anställda med full sysselsättning åt dem alla. ▼

Fältpräst

Egon Franzén har inte alltid ägnat sig åt spel. Energiladdad, arbetsvillig och med dispens på fickan åkte han som 23-åring till Korea och blev fältpräst.

— Kriget rasade för fullt i Korea. Så mycket av kriget såg jag inte. Mitt jobb var att predika och vara människor till hjälp på olika sätt.

Jag välsignade kristna, katoliker, muhammedaner och hedningar med samma känsla för alla. Jag kunde inte läsa efter ett mönster där den ena tron värderades mer än den andra.

Under tiden jag predikade i Korea kom jag närmare Skaparen men allt längre bort från prästyrket. Det innebar att jag efter drygt ett år i Korea åkte hem till Sverige igen och blev sekreterare hos KFUM i Gävle.

Socialassistent

Jag blev där socialt intresserad, tog anställning på mentalsjukhus och fick praktisk erfarenhet av det sociala yrket. Efter en tid som vårdare blev jag assistent på Ryagårdens flickhem.

Ungernkrisen gjorde att jag slutade på flickhemmet, började på flyktingförläggningen i Söderköping och arbetade där ända tills oron i Ungern minskade. Då tog jag jobb inom arbetsvården i Motala.

Det var år 1958.

Då fick jag en elakartad cancer i halsen. Jag rökte mycket. Halsen blev besvärligare. Jag blev trött bara jag rörde mig några steg. Läkare undersökte mig. De trodde att jag fått en virusförkylning.

Men det blev bara värre och värre. Då sökte jag en specialist. Efter en tids undersökningar fick jag besked av specialisten att jag hade cancer på stämbanden.

Dödsdom

— Den är elakartad. Vi har ingen bot för cancer. Men vi ska försöka isolera svulsten. Chanserna att vi ska lyckas är ytterst små.

Det var som om jag träffats av något hårt i bakhuvudet. Jag hade lagt in mig på sjukhuset i förtröstan på att läkaren skulle klara min hals.

Så ensam som i den stunden har jag aldrig känt mig. Jag var utan hopp. Det kändes som om jag var skild från livet och ivägskickad på en lång resa helt utan sällskap av någon levande människa.

Ingreppet skulle dessutom göra mig stum den tid jag hade kvar.

— Ni kanske kan lära er buktala, menade läkarna.

Buktala? Vad tjänade det till när jag ändå skulle dö...

Jag for hem. Jag ordnade upp mina papper. Det var svårt att säga farväl till barnen utan att låta dem märka hur djupt förtvivlad jag var.

Jag skulle opereras. När läkarna börjat karva i mig anade jag att slutet skulle komma fort.

I den stunden visste jag att bortom läkarna måste det finnas en fortsättning.

Forts. på sid. 58

Han bad till Gud...

Forts. från sid. 6

I mitt hem har jag inrättat ett meditationsrum med ett altare. Där brukar jag tala med Gud.

Sista kvällen gjorde jag det. Jag hade ett mycket långt samtal med min Skapare. Jag förklarade att jag böjde mig för hans vilja. Men jag skulle inte böja mig för sjukdomen. Den tänkte jag besegra och jag bad om hjälp.

Jag kom in på lasarettet, mer än hälften av stämbanden togs bort. Dessutom skars jag upp på bröstet där några metastaser etablerat sig.

Cancern hade spritt sig.

Att vakna upp från operationsbordet och fortfarande leva kändes som en gåva.

Kampen mot sjukdomen

Inte var det mycket med mig den första tiden. Men jag levde. Och inom mig fanns viljan att leva vidare. Det var som om jag under åratal samlat krafter till en kapplöpning med livet som insats.

Operationen lyckades. Men jag var stum och förlamad i vänstra armen. Kampen om att återvinna krafterna var min egen.

Krafterna återvände. Nu gällde det att försöka frambringa begripliga ljud. Rösten vägrade. Den väste och gnydde, skorrade och brummade. Jag skaffade en mikrofon och förstärkare och började träna på så sätt. En dag kunde jag stänga av mikrofonen och ändå höra meningar.

En ständig risk

Läkarna vill operera halsen igen. Risken finns att jag i så fall blir stum. Den risken vill jag inte ta.

1962 flyttade min fru Ingrid, jag och våra barn till prästgården i Vallerstad. Två år senare tände det. Amérigo-spelet kom till.

Amérigo-spelet bröt ut som en smittsam feber. Den svällde enormt. Jag orkade till slut inte med att driva spelet längre. Jag tvingades sluta när vi hade 650 000 spelande.

Jag kom igen 1968. Referens-spelet blossade upp som en virvelvind. Jag har nu fem anställda. Vi organiserar, ser till att spelen flyter, tusentals brev ska besvaras varje dag, listor ska skrivas och telefonsamtal besvaras.

Pengar inte viktigast

Är det verkligen lagligt att ägna sig åt insats- och kedjebrevsspel?

Spelen har inte av åklagarmyndigheten ansetts som äventyrliga. De strider inte heller emot lotteriförordningen.

Det innebär att Egon Franzén kan fortsätta att tjäna stora pengar.

— Pengar är inte det viktigaste här i livet. Att få leva, att få ha sina sinnen i behåll, och att hjälpa andra är betydligt viktigare.

Hasard är väl ingen välgörenhet?

— De som inte kan sälja två spel ska inte köpa in sig. De som vunnit stora pengar brukar vilja omplacera sina vinster. Då brukar jag varna dem både en och två gånger.

Människor är galna att spela. Men övertala aldrig en motvillig person till att börja spela. Bara när spelarna är positiva kan spelet fortsätta och vinsterna strömma in.

Många vill veta om jag ämnar starta nya spel. Europa-spelet är i full gång. Precis som Referens-spelet. När intresset för ett spel avtar börjar vi genast med ett nytt.

Egon Franzén är på väg att bli miljonär som spelledare. Det vill han själv inte hålla med om.

Han säger:

— Jag har så att jag klarar mig. Pengar talar jag inte om.



Fornåsa IF höll på måndagen årsmöte i bygdegården. Styrelsen omvaldes med Bertil Pettersson som ordförande. Dessutom nyvaldes Bengt Brehmer. Avgående ordföranden i fotbollssektionen Tage Karlsson hyllades med blommor. Han efterträds av Kaj Karlsson. Ny tränare för året är Ola Brodén som efterträder Lars-Erik Engmark. Vid årsmötet utdelades två pokaler till bäste målgörare, nämligen Jan Franzén i A-laget och Roland Johansson i B-laget. Träningspriser tilldelades Jan Franzén i A-laget och Lars Karlsson i B-laget.

22-2-72

FEMTONDE ÅRSMÖTET HOS KLOCKRIKELOGEN

21-1-72

Logen 5505 Klockrike av IOGT-NTO hade på söndagen årsmöte i Klockrikegården, det femtonde (15) årsmötet i ordningen eftersom logen den 28 december 1971 hade sin 15-årsdag. Något jubileumsfirande av större slag skall det inte bli, men ett jubileumsmöte ska man ha i Klockrikegården söndagen den 20 februari. Söndagens årsmöte öppnades av ordföranden Herman Johansson, som trots dåligt väder och väglag kunde notera god tillslutning och han välkomnade.

Herman Johansson utsågs att leda dagens förhandlingar och till mötessekr. utsågs Tore Eriksson. Ordföranden föredrog verksamhetsberättelsen för gångna året varav bl.a. framgick att man vid årsskiftet hade 22 medlemmar. Aktiviteterna hade varit av rikt varierande slag med samkväm och utflykter m.m. Logen har under hösten startat 3 studiecirklar, varav en programcirkel, en i mötesteknik samt en sycirkel.

Två föreläsningar har hållits i logens regi och vidare har man haft familjerally och fototävlingar. Månadsbladet Balansen har i regel utkommit med ett nummer i månaden och som noterades som en god kontakt och ansvarig för utgivningen har varit Sören Andersson. Kassören Maj Eriksson föredrog kassaberättelse som visade att inkomster och utgifter haft en omslutning av 9.573 kr. I kommunalt anslag hade man erhållit 1.400 kr.

Styrelsen omvaldes för en tid av ett år och består av ordförande Herman Johansson, sekreterare Tore Eriksson, kassör Maj Eriksson, vice ordf. Sören Andersson, vice sekr. Gun-Britt Jansson samt ledamöterna David Pettersson, Bengt Niklasson, Ingrid Niklasson och Ingemar Jansson. Till revisorer omvaldes Lars Johnson och Rune Andersson, med Hugo Hall som ersättare.

Styrelsen skulle fungera som idrottskommitté. Till kontaktman till fritidsnämnden i Motala och ombud till Ungdomens Aktuellt utsågs Sören Andersson. Distriktsombud blev David Pettersson, med Ingemar Jansson som ersättare och till kretsombud utsågs Sören Andersson och Karl Nilsson, md Tore Eriksson och Ingeborg Nilsson som ersättare.

Som ombud till Byggnadsföreningen Klockrikegården utsågs Tore och Maj Eriksson, med Bengt och Ingrid Niklasson som ersättare. Till programkommitté valdes Herman Johansson, Ingrid Niklasson och Sören Andersson, till kaffekommitté David Pettersson (kassör) samt Margit Johansson och Ingeborg Nilsson och som ombud till Nykterhetsrörelsens förlag utsågs David Pettersson.

Herman Johansson, som varit kretsordförande i 11 år, redogjorde för kretsstyrelsens förslag till ny kretsorganisation avseende Vätterbygdens kretsloge av IOGT-NTO och vilket förslag godkändes av årsmötet.

Balansen skall utgivas liksom tidigare under 1972 och Sören Andersson omvaldes som ansvarig utgivare och till hans medhjälpare valdes Maj Eriksson. Logens programcirkel skulle medverka vid Borensbergslogens årsmöte den 12 februari. Som kommitté till äggsexan den 2 april utsågs Maj Eriksson, sammankallande, Birgitta Andersson, Margit Johansson och Gun-Britt Jansson.

Ordf. Herman Johansson tackade alla för gångna årets insats och avslutade förhandlingarna, varefter logen bjöd på kaffe. Så följde en omgång av frågetävlingen Poängjakten under ledning av Sören Andersson som sammanställt frågorna och resultatet blev att Bengt Niklasson och Ingeborg Nilsson uppnådde vardera 7 poäng och Tore Eriksson och Karl Nilsson vardera 6 poäng. För nästa tävling svarar Bengt Niklasson. Sist på dagens underhållningsprogram stod bingospel.

Medicinkliniken i Motala hårt anlitad i januari

17/2 72

Direktionen för landstingets sjukvårdsinrättningar i Motala tog vid senaste sammanträde del av rapporterna för januari om vårddagar och patienter i sluten vård och läkarbesöken i öppen vård. Därvid konstaterades att medicinkliniken uppvisade en hög beläggning. 160 patienter vårdades under 3 098 dagar och det innebär 106 procent av disponibla vårdplatser, som är 94. Vid kirurgkliniken var antalet intagna 193 eller bara 78 procent av platsantalet och vid kvinnokliniken 183 intagna eller 68 procent.

Lösningarna av transportfrågorna för centrala sjukhemmet i Motala diskuterades. Det har visat sig att tvätt, sopor och avfallsprodukter från sjukhemmet skulle få föras genom hela lasarettet för borttransport. Direktion tillstyrkte ett av Brunskogs arkitektkontor upprättat alternativförslag till vättgodsterminal innebärande en uanpåliggande hiss och kaj vid själva sjukhemmet för en kostnad av 190 000 kr.

I Motala skall 14 juni hållas en konferens om den allmänt sociala hälso- och sjukvårdens krigsorganisation.

Personalklubben hade uppvaktat direktionen med en skrivelse om gymnastik för personalen på fritid. Direktionen beslöt dels att överlämna skrivelsen till företagsnämnden för yttrande dels uttala att klubbens styrelse överväger att låta arrangemanget med frivillig gymnastik för de sjukhusanställda övertagas av Motala gymnastikförening alt Motala korpidrottsförbund.

För utrustning för utbyggnaden av lasarettets centralkök antogs offerter på totalt 75 733 kr.

Klinikchefens Barbro Beck-Friis skrivelse med statförslag för långvårdsmedicinen inom västra Östergötland för 1973 remitterades till direktionens budgetberedning. Slutligen tillsattes en tjänst som avdelningsföreståndare vid Sörby sjukhem. Direktionen beslöt anställa leg sköterskan Gretel Åström, Johanneshov.



Styrelsen i Klockrikelogen med sittande fr.v. sekr. Tore Eriksson, vice sekr. Gun-Britt Jansson, ordföranden Herman Johansson, kassör Maj Eriksson och vice ordf. Sören Andersson, samt stående fr.v. ledamöterna Ingemar Jansson, David Pettersson, Ingrid Niklasson och Bengt Niklasson.

Fornåsa pastorats kyrkobrödrakår hade på lördagen sitt traditionella julsamkväm med damer. Samlingen skedde i Skänninge med ett 30-tal deltagare. Först besågs kulturreservatets samlingar. Makarna Karin och Gunnar Rörby var ciceroner. Måltid intogs därefter på Helgonagården. Avslutning hölls i Vårfrukyrkan med komminister Curt Larsson som predikant och liturg. Ingenjör Bengt Wettermark var organist. Deltagarnas tack till de medverkande framfördes av kårens ordförande, kyrkoherde Frithiof Brunius.

11/2 72

21-1-72

MOTALA: pytt i panna med rödbetor, juice; onsdag fläskkorv med potatismos, grönsaker; torsdag fisk med citron, potatis och sås; fredag kåldolmar med lingon, potatis och sås.



Verkmästare Sune Palmquist, Tekniska verken, på den plats mellan Berg och Linköping där den s k dykarledningen skall dras under Svartån. Bara denna del av projektet kostar 250 000 kr

21-1-72

Vattenledningsprojektet Ljungsbro - Linköping kostar nio miljoner

Det stora renvatten- och avloppsledningsprojektet mellan Ljungsbro—Berg och Linköping har nu kommit i gång. Redan nästa vecka kommer arbetsstyrkan att vara fulltalig, 20 man. Hela projektet, som också innefattar ombyggnad av reningsverket i Ljungsbro till en pumpstation, är kostnadsberäknat till ca nio miljoner kr. Ombyggnaden av pumpstationen kostar ca 700 000 kr. En s k dykarledning som måste dras under Svartån kostar ca 250 000 kr. I mars år 1973 skall allt vara klart.

— Under första halvåret 1 år måste vi forcera arbetet ordentligt, berättar direktör Sven Ledskog på Tekniska verken, i vars regi arbetet görs. Anledningen är att vi sökt bidrag från naturvårdsverket för avloppsledningen. Vi räknar med att få 75 proc av denna kostnad betald på detta sätt. Till saken hör emellertid att vi måste ha 60 proc av arbetet klart den 1 juli 1 år, om vi skall få ersättning för hela projektet.

— Även när det gäller ren vattenledning får vi bidrag från staten. Dock inte från naturvårdsverket utan från arbetsmarknadsstyrelsen. Vi får 180 000 kr för rörmaterialet på vattenledningen, omtalar Ledskog.

För närvarande får Ljungsbro—Berg sitt vatten från Cloetta. När vattenledningen till Linköping är färdig kan alltså Ljungsbro—Berg förses med renvatten från vattenverket i Linköping.

Renvattnet kommer sålunda att gå från Linköping till Ljungsbro—Berg, medan avloppsvattnet kommer att gå i den motsatta riktningen.

Ledningarna skall läggas ner på en nio km lång sträcka, vilket givetvis innebär att många markägare berörs. Totalt får 20 markägare ersättning som bedöms uppgå till sammanlagt 200 000 kr för att kommunen får rätten att ha ledningarna på deras områden. I summan ingår också bl a ersättning för skördeskador i samband med anläggningsarbetet.

Vattenledningen får en diameter på 40 cm, medan avloppsledningens diameter varierar mellan 50 och 60 cm. Ledningarna kommer att ligga ca två meter under markytan. Under Svartån, där en dykarledning anläggs, dras ledningarna en halv meter under bottnen. Dykarledningen blir klar någon gång under vintern 1972—73.

När reningsverket i Ljungsbro byggs om till pumpstation medför det att avloppsvattnet under vissa, kortare perioder måste släppas ut direkt i Motala ström utan att först ha renats.

— Eftersom det nuvarande reningsverket har en låggradig rening innebär de här utsläppen ingen större skillnad jämfört med de nuvarande förhållandena. Det blir ju också under en mycket kort tid det kommer att ske. Dessutom gör vi det här arbetet vintertid, då inga badande berörs, säger Ledskog.

Det är nödvändigt att bygga en pumpstation i Ljungsbro eftersom ledningarna inte får självfall den första sträckan fram till Göta kanal.

I ett tidigt skede var det meningen att ledningarna skulle dras under Roxen, men man fastnade slutligen för landalternativet. På så sätt får Tekniska verken möjlighet att låta ansluta nya abonnenter till ledningsnätet, vilket annars varit omöjligt.

SVANTE STRÖMBERG

10-2-72

Rotaryklubben i Borensberg besökte på tisdagskvällen Berga hem i Borensberg och gladde där pensionärerna med att bjuda på kaffe och underhållning. Flickkvartetten Figaros bestående av Anette Andersson och Berit Aleslöv från Borensberg och Carina Möller och Anna Tevell från Älvestad, medverkade på ett uppskattat sätt med att spela och sjunga. Fru Margit Hedborg, Olivehult, medverkade med att läsa Kammarherrns julkalas av Berit Spong. På rotaryklubbens vägnar presiderade klubbens förste vice president, tegelmästare Erik Johansson, Ljungsbro. På Berga hems vägnar framfördes tack genom 93-åriga vitala pensionären fru Gertrud Lindqvist.

ÄLVESTAD

Älvestads centeravdelning hade på tisdagskvällen årsmöte som hölls hos Anders H Nilsson, Västra Helleberga. Styrelsen omvaldes och består av ordförande Arne Lööf, Örvad, sekreterare Manne Andersson, N. Tegneby, kassör Anders H. Nilsson, V. Helleberga, samt Sven Waller, Örvad, och Lars Andersson, Försjö. Till revisorer omvaldes Harry Carlsson, Sätersborg, och Birger Pettersson, Borringe. Till att jämte ordföranden representera avdelningen vid sammanträden med landstingskretsen och kommunkretsen valdes Evert Pettersson, Studsberg. Medlemsantalet i avdelningen är 20, en ökning under året med två. I anslutning till årsmötet förekom medverkan med föredrag av landstingsrådet Einar Gustafsson, Kårby, Österstad. Förutom rikspolitiska frågor var det särskilt landstingsfrågor och då speciellt byggnadsfrågor i anslutning till sjukvården som hr Gustafsson ingående redogjorde för och det gavs tillfälle att framställa frågor.

FORNÅSA

högmässa. Vid Kyndelsmässodagens högmässa i Fornåsa kyrka där kyrkoherde Frithiof Brunius var predikant och liturg medverkade kyrkokören under ledning av kantor Sven Carlsvärd med dagens introitus och Jungfru Maria av Styf.

7-2-72

Fornåsa IFs ungdomssektion hade på fredagskvällen årsmöte på Fornåsa kafé under ledning av ordf. Harry Andersson. Verksamheten omfattar ca 80 ungdomar i åldern 7—20 år. Under förra året deltog man för första gången med ett flicklag i seriespel, vilket man även beslöt göra under innevarande år. Man arrangerade även en pokalturnering för 16-års pojkar, där Fornåsa i finalen segrade över IFK Motala. Till styrelse för 1972 valdes ordf. Harry Andersson, sekr. Sven Gunnar Andersson, kassör Tord Karlsson samt ledamöterna Allan Karlsson, Gunnar Karlsson, Stig Bremer och Roland Johansson. Till tränare utsågs Stig Bremer, Ro'land Johansson och Åke Eriksson. En nyhet för föreningen är att man under denna säsong deltager med ett bordtennislag i div. IV. Under kvällen diskuterades även den kommande verksamheten bl.a. beslöt man att deltaga med ett lag i Landsbygdens pojklagsserie för 17-års lag, vilken arrangeras av Klockrike AIF. Vidare diskuterades programmet för den kommande sportlovsveckan, där föreningen skall svara för aktiviteter varje dag. Dessa skall bestå av skidtävlingar, och badresor. Vidare skall isbanan och liknande utnyttjas.

KLOCKRIKE

Årsmöte. Klockrike kyrkliga syförening hade på torsdagen årsmöte i Klockrikegården. Förhandlingarna leddes av komminister Gunnar Aström. Av verksamhetsberättelsen framgick att man varit samlade vid 10 tillfällen, samt haft en utflykt och en auktion. I tur att avgå ur styrelsen var ordf. fru Ingrid Pedersen, vilken omvaldes. Revisorerna Anna Andersson och Agda Svensson omvaldes likaså. Under åren har medel insamlats till Brunneby kyrka. Dessa beslöt man nu överlämna till Kyrkostiftelsen. Vidare beslöt man utdela följande anslag: Radiohjälpen 100 kr, Lutherhjälpen 400 kr, Svenska Kyrkans Mission 400 kr, Sjömansvårdsstyrelsen 100 kr och IM 100 kr. Kvällen avslutades med aftonbön av komminister Aström.

ÄLVESTAD

Älvestads Cp-avd.

håller ARSMÖTE tisd. den 8/2 kl. 19.00 hos Anders H. Nilsson, Västra Helleberga.

Föredrag av landstingsrådet Einar Gustavsson. — Välkomna!

Styrelsen

7-1-72



Julspel i Lönsås kyrka

På trettondagen hölls familjegudstjänst i Lönsås kyrka i anslutning till kyrkliga söndagsskolans julhögtid som rönte stor tillslutning. På traditionellt sätt framfördes därvid ett vackert och stämningsfullt julspel i kyrkan, där söndagsskolbarnen gestaltade de olika bibliska personerna i samband med Jesu födelse i Betlehem. Samlade kring Jesusbarnet i krubban märktes Maria och Josef, ängeln Gabriel och andra änglar, herdar samt de vice männen och med inlevelse och känsla framförde barnen sina olika uppgifter.

Den sammanbindande texten till julspelet lästes av Barbro Gunnarsdotter och musiken utfördes av kantor Stig Karlsson på orgeln. Julspelet inramades även av trumpetsolon av 11-årige Göran Larsson, Mantorp, som vackert utförde Det är en ros utsprungen samt Stilla natt.

Söndagsskollärare fru Solveig Johansson, Hamra gård, stod i ledningen för julspelets framförande med hjälp av ssk-lärarna Nea Danielsson, Gunvor Lundgren och Ulla-Britt Jonsson.

Menigheten deltog med att sjunga När juldagsmorgon glimmar samt psalm 67. Inledningsvis hölls förkortad högmässa med kyrkoherde Frithiof Brunius som predikant och liturg och organist var kantor Stig Karlsson.

Efter samlingen i kyrkan följde samkväm och lekar i skolan och där både barnen och de vuxna deltog med liv och lust. Barnen bjöds på saft och bröd. Tomten kom med gottpåsar och, som en stor överraskning, en julklapp med skriftligt besked i ett paket att ssk-barnen skulle vid Valla Fritidsgård bjudas på slädparti av vaktmästare Lennart Vall, Lönsåsgården, vid lämpligt väder framdeles. Den lyckade festen avslöts av kyrkoherde Brunius, som särskilt riktade tack till ssk-lärarna och han tackade i övrigt alla berörda.

Bilden: De medverkande i julspelet samlade kring krubban.

-kvist.

anuari 1972

50 år hemmansägare Rune Eriksson, Hycklinge, Fornåsa. Han har genomgått handels- och lantmannaskola. I förutvarande Bobergs kommun tillhörde han kommunalfullmäktige och var vidare vice ordförande i kommunalnämnden och barnavårdsnämnden. Han är numera engagerad i det kommunala i Motala som ledamot av kommunfullmäktige. Han tillhör också industriutskottet och samarbetsnämnden. Han är styrelseledamot i RLF och Bobergskretsen av Röda korset. Inom Betelförsamlingen i Fornåsa är han bl a verksam som körledare.



Svensk Standard SIS 628111

Nr 74
A4

24 jan 72

Nya normer för föreningsbidrag klubbades av Mjölby fullmäktige

Frågan om nya normer avseende anslagen till föreningarna inom Mjölby kommun fick på tisdagen sin lösning. Efter mer än ett års kommittéarbete och diskussioner i olika sammanhang var då förslaget moget för att antas av kommunfullmäktige. De nya normerna kommer dock inte helt att slå igenom i årets anslagsgivning. Detta som en följd av att vissa övergångsbestämmelser gäller. Dessa övergångsbestämmelser innebär bl a att de olika föreningarna inte skall få sina bidrag ökade, eller i extrema fall, sänkta med mer än 20 proc jämfört med fjolåret. Totalt beräknas innevarande års anslag till kommunens föreningsverksamhet uppgå till 550 000 kr, eller det belopp som budgetberedningen rekommenderade i höstas.

I anslutning till beslutet framförde dock fritidsnämndens ordförande Gunnar Ericson (s) vissa betänkligheter mot fritidsnämndens möjligheter att avgöra aktiviteten hos respektive förenings medlemmar. Han ville också ha klart utsagt vad som egentligen avses med läger. Där uttryckte dock både kommunstyrelsens vice ordförande C-G Pantzar (c) och Lars Danielsson (m) sitt fulla förtroende för nämnden. Hr Ericsons yrkande om att ordet aktiv skulle tas bort ur skrivningen när det gäller för vilka medlemmar som en förening är bidragsberättigad vann därför inget gehör. Via en brasklapp från kommunstyrelsen fick dock fritidsnämnden i uppdrag att uppmärksamt följa utvecklingen när det gäller normernas tillämpning.

Pensionärsbostäder

I ett interpellationssvar till Sven Littorin (c) angående lediga pensionärslägenheters uthyrande till andra än pensionärer, gav sociala centralnämndens ordförande Sture Thun (s) en utförlig redogörelse över dagens läge beträffande pensionärshemmen. Han konstaterade därvid att vissa lägenheter i pensionärshem, bl a i Bjälbo står outhyrda, detta som en följd av att pensionärerna i dag också är standardmedvetna och både kräver bra bostäder och nära till serviceinrättningar. En fortsatt sådan utveckling torde sannolikt innebära att flera av pensionärshemmen, i synnerhet de i Bjälbo, Västra Harg, Vallerstad och Spångsholm successivt kan komma att bli utan hyresgäster.

Beträffande frågan om att hyra ut till andra hyresgäster så är den ytterligt känslig och kan inte besvaras generellt, menade hr Thun, och erinrade om att samråd först måste ske med berörda pensionärer. Att blanda åldersgrupper är dock en fördel, vilket bäst belyses av de insprängda pensionärslägenheterna på den öppna hyresmarknaden.

Om det blir frågan om en avveckling av vissa pensionärshem i glesbygderna uppstår naturligtvis frågan vad dessa lokaler skall användas till i framtiden och där kanske ett dokumenterat behov av ett upptagningshem för ungdom kan bli löst, menade hr Thun och erinrade om att detta hänger samman med de frågor som är under behandling inom den sociala förvaltningen.

Motioner

Två motioner, en från Sven Littorin (c) angående önskemål om att lokaler för uthyrning handhas av en förvaltning och en från Ronald Samuelsson (s) angående öppethållning vid Mjölby sopstation även på lördagar remitterades till kommunstyrelsen.

En av Sven Littorin lämnad interpellation till byggnadsnämndens ordförande angående planeringen av gemensamhetsanordningar och lekplatser m m när det gäller nya bostadsområden, kommer att besvaras vid ett kommande sammanträde. Samma blev även förhållandet med de på föredragningslistan upptagna interpellationerna angående trafiksignalerna vid järnvägsundergången i Mjölby, Stadshusets öppethållningstider och den kommunala informationen. Skriftliga svar fanns visserligen, utarbetade av kommunalrådet Bengt Tägtström (s), som dock inte kunde närvara vid sammanträdet. Som en följd av detta yrkade interpellanten Jan Danielsson (c) bordläggning, vilket också fullmäktige biföll.

Till slut framförde fullmäktiges ordförande Gunnar Jonsson ett tack till de två avgående fullmäktigeledamöterna Lars Danielsson och Åke Petersson.

Som följd av en framställning från Mantorps vägförening beslöts att gång- och körbanor samt övriga allmänna anordningar i Mantorp skall ges samma standard, som för närvarande tillämpas inom stadsplanelagda områden. Det innebär bl a att vägarna inom byggnadsplanelagda områden skall vara asfalterade. I sammanhanget anvisades 45 000 kr för iordningställande av vägar inom sista etappen av Häggarpsområdet. För asfaltering av vissa vägar i Mantorp erhöll vägföreningen borgen på ett lån om 112 000 kr.

Ett av kommunstyrelsen framlagt förslag angående normer för kommunala iståndsättningsbidrag till enskilda vägar antogs av fullmäktige. Dessutom anvisades 25 000 kr avseende kommunalt iståndsättningsbidrag till vägsamfälligheter för åren 1971 och 1972.

Kulturnämnden fick begärt tilläggsanslag om 11 000 kr för verksamheten under 1971.

Lars Danielsson (m) och Åke Peterson (s) befriades på egen begäran från sina uppdrag som ledamöter i kommunfullmäktige och det beslöts att hos länsstyrelsen begära ny röstsammanräkning för utseende av efterträdare.

Befrielse från kommunala uppdrag fick också på egen begäran Olle Holmberg (ordförande i kulturnämnden och suppleant i kommunfullmäktige) Ulf Lärkert (suppleant i fritidsnämnden) Harald Risberg (suppleant i kommunfullmäktige), och Erik Östh (ledamot i kulturnämnden).

Ny kulturordförande

Till nya ledamöter i kulturnämnden utsågs Bengt Karlsson, Hogstad, och Frank Häger, Mjölby, medan Ingemar Andersson, Skänninge, valdes till ny ordförande i nämnden.

Ledamöter i styrelsen för Västra Hargs sjuksköterskefond blev Sture Thun, Mjölby, Nils Pettersson, Västra Harg, och Jan Kugelberg, Spellinge. Till styrelseledamöter i Mjölby kommuns bostads AB utsågs Agnar Bjälnes, Mjölby, ordförande, samt Stig Larsson, Mjölby, Börje Carlsson, Skänninge, Birger Johnsson, Mantorp, Hans Nilsson, Mantorp, Folke Andersson, Mjölby, och Tage Larsson, Mjölby. Den sistnämnde är vice ordförande.

MOTALA KOMMUNSTYREL
HADE DIGER ARBETSLIST

Bostadsförsäljning

Kommunstyrelsens arbetsutskott har tidigare uppdragit åt byggnadskontoret att upprätta förslag till försäljning av bostadsrättslägenheter som ägs av kommunen. Förslaget förelades nu KS som beslutade sälja sju lägenheter och en läkarmottagning till de nuvarande hyresgästerna.

Attesteringsföreskrifter

Föreskrifter för attestering och utanordning inom Motala kommuns förvaltning har utarbetats av kanslichefen, vilken också gjort en utredning i ärendet. Kommunstyrelsen beslutade tillstyrka de nya föreskrifterna hos fullmäktige samtidigt som man föreslår att reglementet ska kompletteras med av KS godkända tillämpningsföreskrifter.

Inventarieanslag

SKS i Motala har under hösten inrättat ett studiehem på Östermalmsgatan 20. Kostnaderna för inventarier i de nya lokalerna uppgår till nära 20.000 kronor varför man nu ansökt om ett anslag från kommunen. Kommunstyrelsen beslutade föreslå fullmäktige att anvisa 5.000 kronor för ändamålet till studieförbundet.

Markförvärv

Va-anläggningsarbeten vid Långspångsgatan i Motala har gjort det nödvändigt för kommunen att inköpa en bit av tomten Fridhemsgatan 2. Kommunstyrelsen beslutade nu att för 1.000 kronor köpa den aktuella marken ca 50 kvm av Sigfrid Karlsson.

Genomfartsmark

Den nya genomfarten har gjort det nödvändigt för kommunen att förvärva en del av kyrkoherdebostället och kyrkogården. KS beslutade nu attav Stiftsnämnden i Linköping förvärva tre markområden av de aktuella tomterna på omkring 3.875 kvm för 19.375 kronor.

Lokalbidrag

Fritidsnämnden har tillstyrkt att De dövas förening Platen för 1971 och 1972 får lokalbidrag för sin föreningslokal vid Storgatan 24. KS beslutade nu godkänna att föreningen för 1971 får 185 kronor och för 1972 3.387 kronor.

Hyresgästevakuering

58 hyresgäster av de 65 som måste flytta p.g.a. den nya genomfarten hade i början av månaden fått nya lägenheter. Ytterligare fem beräknades få under månaden. För de återstående 2 gästerna föreslår bostadsförmedlingen att den ena får hyra en av stadens bostadsrättslägenheter på Östermalmsgatan och för den andra att staden förvärvar en bostadsrättslägenhet på Strandvägen. Åtgärderna är redan vidtagna av AU och godkändes nu av KS.

Styrelseledamot

Kommunstyrelsen hade att utse en ledamot till styrelsen för Borensbergs vägförening. På förslag av arbetsutskottet beslutade man att utse K.G. Broomé för tiden 1972—1973.

Traktorinköp

Biträdande gatuchefen har till kommunen inkommit med en begäran att för 116.114 kronor få byta ut tre traktorer som gatukontoret förfogar över. De nuvarande traktorerna inköptes 1956 respektive -57 och är utslitna. KS beslutade att bifalla förslaget.

Ny slamsugare

Den slamsugare som kommunen har är mycket sliten och biträdande gatuchefen har därför hemställt hos kommunstyrelsen att få köpa en ny till det chassie som redan inköpts. Den nya slamsugaren betingar ett pris av 67.250 kronor. Förslaget bifölls av KS.

Flyttning

Grossistfirman Erik Bengtsson eftr. blir när byggnadsstyrelsen övertar marken för det nya polishuset utan lokaler. Nu har man emellertid fått nya lokaler vid Industrigatan och godkänt dssa under förutsättning att de ställs i ordning för verksamheten. Denna kostnad beräknas uppgå till 75.000 kronor och KS föreslår nu att fullmäktige ska anvisa de erforderliga medlen.

Statsbidrag

Kommunstyrelsen beslutade att motta statsbidrag med 45.000 kronor för va-anläggningar i Korsbäcksområdet i Borensberg. För avloppsledningar i Korskrog, Lönsås, utgår bidrag med 21.000 kronor.

Markbyte

Den nya genomfarten gör att Motala kommun av SJ måste överta en del mark till en kostnad av 72.400 kronor. I stället säljer man mark till SJ för 17.275 kronor. KS beslutade nu att godkänna bytesavtalet som medför att kommunen får betala en mellanskillnad med 55.125 kronor.

Markpris

Fastighetskontoret hade med hänsyn till de kalkylerade kostnaderna för området föreslagit att tomterna vid Bergsättersområdet till en början ska säljas för ett kvadratmeterpris av 13 kronor exkl. va-anslutningsavgifter. KS beslutade också i enlighet med förslaget.

Idrottsplatsanslag

Österstads IF har hos kommunen begärt att få 15.000 kronor för uppsättande av ett staket runt klubbens fotbollsplan samt 30.000 kr för färdigställande av påbörjade arbeten på bastu och omklädningsrum. KS beslutade tillstyrka ett anslag med 15.000 kronor för en obetald räkning för ombyggnaden. Frågan om staket ska lösas genom fastighets- och ekonomichefens försorg.

Ölutskänkning

Konsum Ringen hade inkommit med en ansökan om utskänkningstillstånd för öl på Restaurang Gyllene Ringen. Sociala centralnämnden har tillstyrkt och KS beslutade också att tillstyrka ansökan.

Nej till nattöl

Ägaren till Pub City house i Motala hade ansökt om förlängt tillstånd för utskänkning av öl för tiden mellan kl. 22.00—24.00. Sociala centralnämnden har inte sett att något behov av förlängd tid föreligger utan avstyrker. KS beslutade också att avstyrka.

AMS-bidrag

Arbetsutskottet har meddelat AMS att kommunen mottar 20 procent av den beräknade inköpskostnaden 33.000 kronor för gatsten som statsbidrag. Beslutet underställdes nu KS för godkännande vilket det också fick.

Överförd subvention

KS beslutade medge att AB Iller & Karlssons Smides & Mek. Verkstad vid försäljning av företagets industrifastighet får överlåta subventionerad del av köpeskillingen 15.600 kr till den nye innehavaren om verksamheten fortsätter i ungefär samma omfattning.

Inget förköp

Auktionsfirman Gomér & Andersson hade inkommit med en förfrågan om kommunen ämnade använda sig av förköpsrätten för Lindenäs egendom. Fastighetskontoret har avstyrkt och AU konstaterat att markbehovet är tryggat för Motalas del. KS beslutade därför att ej använda sig av förköpsrätten.

Mottaget bidrag

AMS har beslutat att Motala kommun vid inköp av fyra bussar får statsbidrag med 99.000 kronor. Arbetsutskottet har därför beslutat att meddela att man mottar pengarna och underställde nu KS beslutet, vilket godkändes.

Lokaluthyrning

Konkursdrabbade Tra-Fyr AB har hos kommunen ansökt om reducerad hyra för lokalerna i Vinnerstads skola då man eventuellt tänker rekonstruera företaget. Vidare vill man att hyresskulden på 11.000 kronor får amorteras på fem år. Kommunstyrelsen beslutade bifalla företagets begäran.

Bostadsbyggnadsprogram

Det bostadsbyggnadsprogram som tidigare utförligt redovisats förelåg för behandling i KS. Förslaget är upprättat av fastighetskontoret och gäller för kommunblocket under tiden 1972—76. KS beslutade att godkänna förslaget.

Utskänkningstillstånd

Till länsstyrelsen har inkommit en begäran om tillstånd för utskänkning av vin och starköl på Restaurang Rosen i Motala. Ansökan har gått på remiss till kommunen och KS beslutade föreslå fullmäktige att tillstyrka ansökan för ett år på försök.

Jourtjänst

Behovet av jourtjänst för socialbyråns personal är sedan länge känt. SCN har hemställt om att få anordna sådan jourtjänst, som kostnadsberäknas till 36.360 kronor för 1972. KS beslutade emellertid föreslå fullmäktige att anvisa 20.000 kronor för en försöksverksamhet under exempelvis ett halvår.

Svensk Standa
V
XY
Z
ÅÄ
Ö
WE
Nr 74

Arbetarskyddsdag

Skyddskommittén har inkommit med förslag till program vid Arbetarskyddets dag, som föreslås förläggas till den 29 februari. Kostnaderna för programmet uppgår till ca 1.500 kronor. KS beslutade att godkänna programmet och anslå de erforderliga medlen.

Omdisponeringar

Genom tingsrättens avflyttning från lokaler i Rådhuset vid årsskiftet har omdisponeringar av lokalerna blivit aktuella. Fastighetskontoret har beräknat kostnaderna för detta till 20.000 kronor. KS beslutade att föreslå fullmäktige att godkänna förslaget och anvisa de erforderliga medlen.

Byte av mark

I samband med ett förslag till ändring av stadsplanen vid Samuelsberg har föreslagits att kommunen och Motala församling ska byta en del mark. KS beslutade att föreslå fullmäktige godkänna ett avtal enligt vilket församlingen vid bytet ska betala en mellanskillnad med 229.075 kronor.

Lekplatsutbyggnad

Sociala centralnämnden har hemställt om att få utöka en lekplats vid förskolan vid Storgatan genom att ta i anspråk en del parkmark. KS beslutade att utan kostnad upplåta den begärda marken i Lyckornas park till SCN.

Tomtförsäljning

Enligt den fastställda stadsplanen för området kring Utsiktsvägen ska vägens bredd minskas. Detta innebär att angränsande tomter blir något större. KS beslutade att enligt fastighetskontorets förslag sälja 75,1 kvm mark för 2.000 kronor till lantbrukare Robert Johansson, Utsiktsvägen 5.

Kvotöverlåtelse

Aska kommun har begärt att få överta byggnadskvot för fyra småhus 1972 och fyra 1973 från Motala kommun. Tomterna är sålda men man saknar kvot för att kunna bevilja byggnadslov. KS beslutade att överlåta den önskade kvoten till Aska.

Förtur återkallad

Ingenjör T. Jonsson, Trysgårdsvägen 16, Norrköping, har meddelat att han inte tänker bygga på tomt i Mariebergsområdet. KS beslutade därför att återkalla sitt beslut att medgiva honom förtur vid val av tomt så att han kunnat komma med i 1972 års kvot.

Bussreparation

Brandchefen har inkommit med en begäran om anslag med 10.000 kronor för reparation av kommunens handikappbuss då denna är i mycket dåligt skick. KS har därför beslutat att medge brandchefen rätt att utföra den nödvändiga reparationen.

Parkanslag

Föreningen Borensbergs Folkets park har inkommit till KS med en begäran om ett anslag för verksamheten med 3.000 kronor. Tidigare har föreningen fått 2.000 kronor för 1971 och KS beslutade därför nu att medge ett anslag med 2.000 kr.

Ny tillfartsväg

Gatukontoret har kommit med ett förslag till ny vägförbindelse från Stenavadet med Dynuddsvägen. AMS har inte beviljat statsbidrag varför gatukontoret nu begär 240.000 kronor för arbetet vilket också tillstyrks av KS.

Tillfartsväg

I och med att den nya genomfarten påbörjas måste ASG flytta sin terminal. Man har fått tomt för denna på industriområdet vid Stenavadsgatan men en tillfartsväg och en dagvattenledning måste anordnas. Gatukontoret har därför sökt ett anslag med 190.000 kronor för ändamålet vilket tillstyrktes av KS.

Vårdkostnader

De pensionärer som vid kommundelningen var intagna på Vileborgs ålderdomshem men nu tillhör Mjölby ska få kvarbo mot ersättning från Mjölby. Kommunstyrelsen har utgivit en promemoria om differentierade avgifter och KS beslutade därför att följa dessa rekommendationer och överlämna beslutet för godkännande till Mjölby kommun.

Ändrade bostadstillägg

KS beslutade föreslå fullmäktige en ändring av reglerna för kommunala bostadstilläggen. De nya reglerna innebär att åldern på barnen höjs från 16 till 17 år, att procentsatsen höjs från 40 till 80 proc. av boendekostnaden och att boendekostnadsnormerna ändras till 425—650 kr/mån vid ett eller två barn, 425—800 kr/mån för 3—4 barn och 425—925 kr/mån för fem eller flera barn.

Jobb åt Vadstena

KS beslutade att till arbetsutskottet delegera uppdraget att upprätta avtal om Motala stadsingenjörskontors utförande av arbetsuppgifter för Vadstena kommuns räkning med rätt för kontoret att påbörja arbetsuppgifterna så snart behov föreligger.



De olika klassegrarna i IOGT-NTO:s fototävling blev Ragnar Pettersson, Thore Eriksson och Maj Eriksson. De ses här under prisutdelningen tillsammans med distriktsordföranden Henry Rydeil.

4-7-72

Byxlösa August på äggsexa i Klockrike

IOGT-NTO i Klockrike arrangerade under påskdagen sin traditionella äggsexa i Klockrikegården. Ett populärt inslag som samlade omkring 150 personer som inledningsvis hälsades välkomna av ordföranden Herman Johansson. Givetvis bjöd äggsexan på ägg och för den musikaliska underhållningen svarade Sören Andersson som trakterade el-dragspel.

Logens amatörer framförde ett teaterstycke under rubriken Byxlösa August. Ett buskisinslag som väckte livlig muntration. Äggsexan avslutades sedan med dans.

I anslutning till denna tillställning skedde prisutdelning i en fototävlan som gällde såväl klubb- som kretsmästerskap. Thore Eriksson, Älvan, visade sig ha stora framgångar i denna tävling och vann både klubb- och kretstävlingen i svart-vita klassen och likaså vann han smalfilmsklassen.

I klassen för färg-dia vann Maj Eriksson, Älvan, både klubb- och kretstävlingen och i klassen för färgdia 6x6 som enbart var kretstävling vann Ragnar Pettersson.

Jury i tävlingen har varit Motala fotoklubb och som prisutdelare agerade distriktsordföranden Henry Rydell, Motala.

DEKLARANTER i Motala kommun

17-1-72

Förutom Riksskatteverkets anvisningar för 1972 års taxering i Östergötlands län gäller följande.

RESOR TILL OCH FRÅN ARBETSPLATS.

Avdrag för kostnad för resor till och från arbetsplatsen medges i regel endast om avståndet mellan bostaden och arbetsplatsen uppgår till minst 2 km. Den avdragsgilla kostnaden beräknas efter billigaste fortskaffningsmedel, som lämpligen kunnat användas, och avdrag medges i regel för en resa i vardera riktningen.
För bussresor (en resa i vardera riktningen) inom det område som motsvaras av tidigare Motala stad medges avdrag med 1:50 per arbetsdag (om zon-tillägg utgått med 2:- kr per arbetsdag).

UTLÄMNING AV DEKLARATIONSBLANKETTER.

Motala.
Blanketter utlämnas från lokal **Platensgatan 21, Motala,** (Rådhusets östra flygel) under följande tider:

17/1—31/1 vardagar utom lördagar kl. 10—13, 14—18.
1/2—15/2 vardagar utom lördagar kl. 10—13, 14—18.

Dessutom tillhandahålles blanketter på sedvanligt sätt på stadens bankkontor samt genom portvakterna hos AB Electrolux och AB Motala Verkstad.

Godegård, Borensberg o. Boberg.
Deklarationsblanketter tillhandahålles dels, vad gäller Godegård och Borensberg, på kommunalkontoren dels ock för rubricerade orter på följande platser:

Erikssons Handel, Fornåsa.
Sven Nilssons Handel, Älvestad. (Lickstabacken).

Flertalet av de personer, som vid 1972 års taxering är skyldiga att avlämna allmän självdeklaration har under tiden 10—15 januari erhållit förtryckta deklarationsblanketter med posten.
I dessa blanketter finns bl.a. utrymme för deklaration av inkomster av tjänst, kapital och villafastighet samt för redovisning av förmögenhet.
Deklarationsskyldiga, som ej erhållit deklarationsblanketter med posten eller som har behov av ytterligare blanketter (ex.-vis rörelseidkare, innehavare av jordbruks- eller flerfamiljsfastighet eller innehavare av både villafastighet och sommarstuga), hänvisas till ovan angivna utlämningsställen samt till

Lokala skattemyndigheten, Bispmotalagatan 5, Motala, månd. — fred. kl. 8.00 — 14.00. Lörd. stängt.

INLÄMNING AV SJÄLVDEKLARATIONER SAMT LÖNEUPPGIFTER
kan ske per post i framkerat brev, märkt "Självdeklaration", under adress Lokala skattemyndigheten, Bispmotalagatan 5, 591 00 Motala eller i särskilda deklarationslådor, utplacerade å:

i Motala:
Lokala skattemyndigheten, Bispmotalagatan 5, Motala
Rådhuset
Polisstationen, Prästgatan
Stadsbiblioteket, Östermalmsgatan
Charlottenborg Center
Hagbergs kiosk, AB Electrolux
Butikscentrum, Storgatan
Butikscentrum, Ekön
Butikscentrum, Motala Väster

i Godegård, Borensberg och Boberg:
Kommunalkontoret, Godegård
Firma Axén, Huvudaffären, Nykyrka
Karlsby Handel
Kulla Handel
Malte Larsson, Högbylyckan
Nils Karlsson, Solliden, Kvarn
Kommunalkontoret, Borensberg
Klockrike Café
Kommunalkontoret, Fornåsa
A G Livs, Österstad

KOMMUNSTYRELSEN

ÄLVESTAD

Från Älvestads donationsfonder

finns medel för utdelning till personer inom Älvestads församling till följande ändamål:

1) Bidrag till studier, yrkesutbildning och folkbildningsarbete.
2) Behovsprövade bidrag till nybyggnad eller reparation av egen bostadsfastighet samt bidrag till hjälp vid ekonomiska svårigheter på gr. av sjukdom och dyl.
3) Bidrag till fritidssysselsättning för ungdom.

Ansökan om bidrag skall senast den 1 mars 1972 vara inlämnad till styrelsens ordförande Sven Nilsson, Lyckstabacken, 590 30 Borensberg, som även lämnar upplysningar om utgående bidrag samt tillhandahåller ansökningsblanketter.

Styrelsen för Älvestads Donationsfonder

Kungörelse

Kommunfullmäktige i MOTALA KOMMUN kallas att sammanträda **onsdagen den 19 januari 1972 kl. 19.00** i Norra skolans samlingssal i Motala för behandling av följande ärenden:

1/ Val av justeringsmän.
2/ Gästhamn i Motala
3/ Skolstyrelsens framställning om sammanträdesarvoden till ledamöter i yrkesråden vid Platenskolans gymnasiala yrkesutbildning.
4/ Förslag till dels sammanslagning dels ock delning av valdistrikt inom Motala kommun inför 1973 års val jämte förslag till justering av taxeringsdistrikten i anslutning härtill.
5/ Reglemente för centrala byggnadskommittén i Motala kommun.
6/ Ändring av sammansättning och funktion för Folkliga Musikskolans — ABF samarbetskommitté.
7/ Skolstyrelsens begäran om anslag för inredning av skolkansliets nya lokaler.
8/ Tillstånd för utskänkning av vin och starköl på Pub City House, Bispmotalagatan 2, Motala.
9/ Studieförbundet Vuxenskolan med begäran om anslag till inventarier.
10/ Revidering av personalstat för Simhallen och temperade badet i Motala
11/ Avsägelse — på grund av avflyttning — av uppdrag som kommunfullmäktig i första valkretsen, ledamotskap i valberedning, kulturnämnd och läromedelskommitté ingiven av civ. ing. Lennart Schweitz.

Justering av protokollet kommer att äga rum tisdagen den 25 januari 1972 kl. 11.00 på rådhuset, Motala.

Motala den 11 januari 1972.

Thore Pettersson
/Ragnar Nerelius.

T
U
V
XY
Z
ÅÄ
Ö

FORNÅSA

17-2-72

Den personbil som stals i Fornåsa trafikhall förra veckan har återfunnits i Stockholm.

I Fornåsa kyrka hölls högmässa på fastlagssöndagen med kyrkoherde Frithiof Brunius som predikant och liturg. Kyrkokören medverkade med att sjunga dagens introitus samt Vem är grunden för min tro av Reimann. Organist och körledare var kantor Sven Carlsvärd, vilken som postludium spelade Fantasi över passionsmelodier av Albert Runbäck.

Rymlingar stal bilar?

5-2-72

Rymde från Birgittas sjukhus i Vadstena gjorde två manliga patienter på fredagskvällen. Förmodligen förflyttade de sig från orten i en Opel Rally Kadett med registreringsnummer EA 95 093 vilken senare anmäldes stulen från Lundstedts Bil AB. Inbrott hade även gjorts i Fornåsa Trafikhall där cigarretter och kontanter stulits. I Fornåsa hade också en Volvo Duett, registreringsnummer EA 10 994, tillgripits. Polisen misstänker att rymlingarna är skyldiga till samtliga dessa brott.



Sittande fr.v. makarna Herman och Margit Johansson, Klockrike, samt distriktsordf. Henry Rydell, Motala, och stående fr.v. Ingemar Jansson, Borensberg, David Pettersson, Klockrike, Sören Andersson, Motala, och Tore Eriksson, Älvan, som samtliga stod i förgrunden vid jubileumsmötet.

Jubileumsmöte i Klockrike med hyllning av veteraner

Jubileumsmöte med anledning av logens 15-åriga tillvaro hölls på söndagen i Klockrikegården med lokalföreningen 5505 Klockrike av IOGT-NTO. Därvid förekom bl.a. högtidstal av distriktsordförande Henry Rydell, Motala, samt hyllning av veteraner och medlemmar som gjort mångåriga och aktiva insatser i logen Klockrike. I högtidsmötet, som besöktes av ett 40-tal personer, deltog även gäster från andra lokalföreningar och vars representanter även hyllade jubilerande 5505.

Distriktsordf. Henry Rydell, Motala, erinrade i sitt hyllningstal till lokalföreningen om betydelsen av de många små godtemplarlogernas verksamhet i vårt land. Han skildrade egna upplevelser vid sina agitationsfärder ute i landet på femtiotalet som ungdomssekreterare i den svenska storlogen av IOGT.

HYLLADES

I en speciell hyllning blev sex av logens medlemmar blomsterhyllade för sina aktiva insatser i logen Klockrike från dess start. Det var Sören Andersson, David Pettersson, Tore Eriksson, Ingemar Jansson samt Margit och Herman Johansson. De två sistnämnda hyllades även med minnesgåvor och veteranmärken, 25-årsmärket, som överlämnades vid ett varmhjärtat tal av distriktsordf. Rydell. Makarna Herman och Margit Johansson, Klockrike, har nämligen tillhört IOGT i närmare 40 år. Herman Johansson ingick nämligen i dåvarande logen 5014 Klockrike år 1933 och hans maka Margit f. Sandberg år 1935.

I Klockrike fanns nämligen tidigare en IOGT-loge som hette 5014 Klockan som startade 1933 och som var verksam fram till 1941 då den slogs tillsammans med logen 4787 Älvan. År 1967 lades logen i Älvan ned och medlemmarna tog vägen till Klockrike-logen som på så sätt förstärktes.

Söndagens jubileumsmöte inleddes med musik på dragspel av Sören Andersson, Motala, varefter ordföranden Herman Johansson öppnade mötet enligt ritual och man sjöng Så samlas vi ånyo här. En föredragen historik i form av återblick på de gångna 15 åren visade bl.a. att logen 5505 Klockrike av IOGT bildades den 28 december 1956. Detta var resultatet av dåvarande distriktsombudsmannen Alf Holmbergs dörrknackningskampanj i Klockrike. Logens första styrelse bestod av Per Oskarsson, LT, Marita Svensson, LS och Ingemar Jansson LsK. Efter första mötet blev det en febril verksamhet, bl.a. började man anordna offentliga samkväm i propaganda- och medlemsvärvningssyfte. "Trevliga träffen" var en populär sak under flera år och med artister som Göingeflickorna, Calle Reinhold, Snoddas, Harry Brandelius med flera medverkande blev träffarna lyckade och publikrekorden avlöste varandra i Klockrikegården.

AMATÖRTEATER

Den verksamheten tog sig form bl.a. i amatörteater. En annan gren av verksamheten där logen visat sig utåt har varit idrotten där fotbollen är den resultatmässigt bästa grenen.

Frågesportsturneringar som drevs i kretslogens regi i början av 1960-talet var lyckosamma för logens del genom segrar tre år i rad och vandringspriset stannade för alltid i Klockrike. En syförening finns inom logen. där man fått mycken ekonomisk hjälp samt andra gåvor i form av inventarier m.m. till verksamheten.

Ordförande i logen har i tur och ordning varit följande sedan bildandet: 1956—57 Per Oskarsson, 1957—58 Hans-Gösta Norman, 1958—62 Allan Brodd, 1962—66 Lars Johnson, 1966—68 Roland Eriksson, 1968—71 Sören Andersson och fr.o.m. 1971 sitter Herman Johansson som logeordförande och han är tillika även kretsordförande.

HYLLNINGSTAL

Efter föredragandet av historiken följde sången Fram kamrater, fram går fanans blåa duk framåt. Så följde nämnda högtids- och hyllningstal av distriktsordf. Henry Rydell. Förutom de nämnda tillhör Lars Johnson de medlemmar som varit med sedan logens bildande, men han var förhindrad deltaga i jubileumsmötet. Herman Johansson tackade på de hyllades vägnar. Han läste även en dikt som heter Minnena. Sören Andersson underhöll med ytterligare musik.

Jubilerande logen uppvaktades från kretslogen genom Henry Rydell och Holger Ulvahn, Motala, varvid Henry Rydell även framförde hälsning och lyckönskan från lokalföreningen Gustav Wasa av IOGT-NTO i Vadstena. Union, Motala, uppvaktade genom Torsten Ström, 2600 Borensberg genom Gösta Svensson och Salstern, Karlsby, genom Gudrun Andersson. Herman Johansson tackade på den jubilerande föreningens vägnar.

Efter avslutande sång följde kaffesamkväm och mera dragspelsmusik av Sören Andersson och till sist visades filmen Ett år med logen 5505 Klockrike, som spelades in av Tore Eriksson och Sören Andersson i samband med logens tionde arbetsår och som på ett trevligt sätt presenterar ett verksamhetsår. En tillgång till logens arkiv och övriga historik.

-kvist.

FORNÅSA

Djurkollision. Under lördagskvällen inträffade en kollision mellan en personbil och ett rådjur vid Fornåsa. Rådjuret avled vid kollisionen medan det inte blev några allvarligare skador på personbilen.

Fornåsa pastorats kyrkobrödrakår har haft årsmöte hos kyrkvärden Axel Arvidsson, Mörby Östergård. Medlemsantalet är 30. Kassaomslutningen var 1.836 kr med en behållning av 1.270 kr. Kårrådet omvaldes med kyrkoherde Fritiof Brunius som ordförande och sekreterare och kyrkvaktmästare Bengt Nilsson som kassör. Efter samkväm berättade hr Bengt Andersson, Ask, i anslutning till färgbilder om skånska gods och herresäten.

var för sig;

Bertil Gunnar Enell och Ingrid Karolina Enell båda i Klockrike ämnar i bolag driva maskinstationsrörelse under firma **Klockrike Maskinstation Enell & Co,** pa Fridhem, Klockrike, 590 30 Borensberg. Firman tecknas av delägarna var för sig;

rörelserna under firma **Svenssons Mekaniska Sven** och **Aina Svensson** och **Elof Linds Rak- och Frisérsalong** har upphört.

Fredagen den 10 mars 1972.

21-2-72

Bobergs delning ger Motala anläggningar och Mjölby slantar

Ett regleringsbokslut har nu upprättats mellan Motala och Mjölby kommuner med anledning av delningen av Bobergs landskommun. Enligt detta bokslut erhåller Motala större delen av de anläggningstillgångar som finns medan Mjölby tillskiftas huvudparten av banktillgodohavandena. Om uppdelningen är rättvis kommer nu att avgöras av de olika fullmäktigeförsamlingarna i de båda kommunerna.

Denna reglering härrör sig från den kommunsammanläggning som skedde vid årsskiftet 1970—71. Bobergs kommun delades därvid mellan Motala och Mjölby varför alltså kommunens olika tillgångar tvingats fördelas. Motala kommun har nu enligt regleringsbokslutet föreslagits få största delen, eller 70 procent, av det investerade stamkapitalet och finansieringskapitalet. Denna fördelningsprincip har medfört att Mjölby å sin del får det större "klirret i kassan" i likvida medel.

Vid Bobergs kommuns bokslut innan delningen hade kommunen anläggningstillgångar på 5,8 miljoner varvid Motala föreslås få 4,9 miljoner av detta och Mjölby 960 000 kr. I anläggningslån hade Bobergs kommun 998 000 kr och detta fördelas så att Motala övertar lån för 872 000 kr och Mjölby 126 000 kr. Investerat stamkapital uppgick till 4,8 miljoner kronor varav Motala tillskiftas drygt 4 miljoner och Mjölby 833 000 kronor. Banktillgodohavanden uppgick innan delningen till 995 000 kronor varav Motala erhåller 64 000 kr och Mjölby hela 931 000 kr.

MOTALA BORENSBERG

Fornåsa IF hade på lördagen anordnat skidtävling för ungdom vid Älvestads skola. För banläggningen svarade Bertil Pettersson och ett 30-tal deltagare ställde upp.

Resultat, pojkar f 1964—65, 500 m: 1) Johan Karlsson 3,35; födda 1962—63, 1,5 km: 1) Ulf Ek 6,31; 2) Hans Möller 6,50; 3) Thomas Sköld 6,54. Födda 1960—61: 1) Ronald Eriksson 6,24; 2) Anders Karlsson 6,50; 3) Karl Göran Lilja 7,30. Födda 1956—59, 2,5 km: 1) Per-Olov Eriksson 12,47; 2) Lars-Inge Andersson 13,19; 3) Bertil Karlsson 13,31. Flickor, födda 1962, 1,5 km: 1) Gun Pettersson 7,17; 2) Mona Möller 7,20. Födda 1960—61: 1—3) Inger Ahl, Anne Marie Ahl, Birgitta Gustafsson, 6,34. Födda 1958—59, 2,5 km: 1) Annica Preitnitz 15,17; 2) Kerstin Pettersson 18,23. Födda 1956—57: 1) Ing-Marie Karlsson 14,33; 2) Ann-Louise Franzén 15,38.

Lodjuret i Godegård har åter varit synligt på ett par platser de sista dagarna. Vid Högbron mellan Godegård och Tjällmo observerade fru Irene Johansson tidigt en morgon lokatten då den raskt sprang över ett gärde. Lodjuret var då på väg mot gården och fru Johansson fann det säkrast att stänga dörren och ropa på sin make. Lokatten hörde dock tydligen ropet och försvann snabbt ned i ett dike, varifrån den flydde från platsen. Fru Johansson observerade tydligt örontofsarna på det breda huvudet. Även i Västra Ny intill Dansby misstänker man att lodjuret varit framme. Lodjuret är endast lovligt under januari och får alltså inte jagas vid den här tiden.

Urmakareskolan i Borensberg tog på måndagen emot en grupp elever, som nu skall fullborda sin utbildning och under den 16 veckor långa kursen bland annat avlägga såväl teoretisk som praktisk gesällexamen. Rektor Carl-Axel Johansson välkomsthälsade och omtalade bl a att årets gesällprov kommer att utföras på ett armbandsur, som har automatisk uppdragning och visar datum. För övrigt är det första gången som ett gesällprov avläggs på denna typ av klocka under skolans nära 32-åriga tillvaro.

Ålderdomshemmen i Motala. Sociala centralnämnden har godkänt servicedelegationens förslag till schemaläggning för ålderdomshemmen. Nämnden föreslår kommunstyrelsen att man får företa en överföring av lönemedel mellan ålderdomshemmen. När budgeten i fjol våras gjordes upp beräknades den tid som skulle utgå för arbetstidsförkortningen bl a för föreståndarinnorna. På en del hem har beräkningarna varit mycket bra. På Vätterliden, Godegårdshemmet och Samuelsbergshemmet har för litet belopp upptagits, medan alltför stort belopp anvisats för Strömsborg i Motala, Vileborg i Fornåsa och Berga hem i Borensberg. Överskotten på de sistnämnda ålderdomshemmen är dock tillräckliga för att täcka underskotten på de tre andra hemmen. Lönekostnaderna uppgår till totalt 4,4 milj kr för 1972 och skulle om överföringarna godkänts uppgå till för Samuelsbergshemmet 1 032 000 kr, Vätterliden 880 000 kr, Strömsborg 1 077 000 kr, Berga hem 469 000 kr, Godegårds ålderdomshem 306 000 kr, Västra Ny ålderdomshem oförändrat 247 000 kr och Vileborg 450 000 kr.

MEDDELANDE

till ägare av fritidshus inom Motala kommun

I enlighet med den nya renhållningslagens bestämmelser (gällande från 1.1.72) kommer obligatorisk hämtning av sopor och latrin att ske bl.a. från fritidsbebyggelsen å följande områden:

Bromma, Burnäset, Djupvik, Djurkälla, Gåsnäs, Karshult, Kavelbäck, Kärsby, Nedra Lid, Råssnäs, Salstervik, Sjölunda, Varamon, Vålberga, Västanvik och Äskebäck.

Hämtningen organiseras enl. följande:

Under tiden juni—juli—augusti: Tömning var 14:e dag (7 ggr) av latrin och sopkärl. Kommunen tillhandahåller säckar och säckställ utan särskild kostnad. Latrinkärl av godkänt utförande tillhandahålles till ett engångspris av 40:—. Kostnaden för denna tömning har av kommunfullmäktige fastställts till 42:— för sopor och 42:— för latrin.

Extra tömning före 1 juni och efter 31 augusti kan mot tilläggskostnad (7:—) budas å tel. 0141/165 00-renhållningsverket.

Den som avser att under året **ej alls** nyttja sin fritidsbostad inom ovan angivna områden (och därför önskar befrielse från tömning av sopor och latrin) skall ovillkorligen anmäla detta till renhållningsverket **senast under maj månad.**

Fastighetsägare erinras om skyldighet att på framkomlig plats å tomten anordna uppställningsplats för säckställ (cementplatta e.d.) samt iordningställa avträde som av renhållningsverket och hälsovårdsnämnden kan godkännas. Avträdet skall vara så utfört att kärlet lätt kan bytas (lucka bakåt) och ha fast underlag av cement e.d. Avståndet mellan golv och underkant sittbräde skall vara 55—58 cm (kärlets höjd är 54 cm, diam. är 38 cm). **Senast den 15.5.1972** skall åtgärder enligt ovanstående anvisning ha verkställts.

Ev. frågor ang. avträdets utformning e.d. erhålles genom renhållningsverket, tel. 0141-165 00-renhållningsverket eller hälsovårdskontoret tel. 0141-107 88, 525 20.

OBS!

För uppförande av **ny** uthusbyggnad/avträde erfordras byggnadsnämndens tillstånd.

MOTALA KOMMUN 21/2 72

Gatukontoret
Hälsovårdskontoret
Renhållningsverket

FORNÅSA-BINGO

i BYGDEGÅRDEN torsdag 3/2 kl. 19.00.

— (Obs! Tiden).

Vi spelar om: **30 st. presentkort, 150:—, 70:— och 40:—.** (Domus), **specerikorgar samt div. nyttosaker.**

"CHANSPOTT"

2x6+ EXTRA SPEL och SNABBIS. — 1 kr per bricka.

Vid särdragning på full bingo får förloraren p-kort på 25:—.
Vid köp av 10 brickor 1 gratisbricka. 15 brickor 2 gratis.
Platsbeställning per tel. **0141-701 21** torsdag, speldagen kl. **12.00—17.30.**

Vi hälsar alla hjärtligt välkomna! Fornåsa IF Fotbollsekt.

FORNÅSA-BINGO

i BYGDEGÅRDEN torsdag 10/2 kl. 19.00.

— (Obs! Tiden).

Vi spelar om: **30 st. presentkort, 150:—, 70:— och 40:—.** (Domus), **specerikorgar samt div. nyttosaker.**

"CHANSPOTT"

2x6+ EXTRA SPEL och SNABBIS. — 1 kr per bricka.

Vid särdragning på full bingo får förloraren p-kort på 25:—.
Vid köp av 10 brickor 1 gratisbricka. 15 brickor 2 gratis.
Platsbeställning per tel. **0141-701 21** torsdag, speldagen kl. **12.00—17.30.**

Vi hälsar alla hjärtligt välkomna! Fornåsa IF Fotbollsekt.

7-2-72

MJÖLBY
SKÄNNINGE

Husmödrarna fick ny ordförande

Ordförandeplatsen inom Mjölby husmodersförening har varit vakant de senaste två åren i brist på intresserade kandidater. Det har dock knappast inverkat menligt på verksamheten som ändå varit synnerligen omfattande. Övriga styrelseledamöter har sett till att föreningens medlemmar aktiverats på olika sätt. Sålunda pågår för närvarande bl a fyra studiecirklar i olika ämnen inom föreningen.

Vid föreningens årsmöte på tisdagen löstes dock ordförandefrågan. Fru Helga Hellman, med mångårig erfarenhet inom styrelsen, utsågs nu till ny ordförande. Övriga ledamöter i styrelsen blev Margit Johansson, kassör, Margaretha Herrnell, sekreterare, samt Inez Skånberg, Märta Hartvig och Stina Linderoth. Ny värdinna blev Valborg Björkman.

Bland beslut som fattades kan nämnas att föreningen skall ta ansvar för ett fadderbarn, att en utflyktsresa skall anordnas under våren och att en tombola skall hållas på torget.

Föreningen har 129 medlemmar.

Efter förhandlingarna följde samkväm med allsång samt musik av fru Vivi Rundström.

På onsdagen bjöd husmodersföreningen pensionärerna på Kungshögahemmet på kaffe. För musikunderhållning svarade bröderna Palmqvist.

Vallerstads centeravdelning har haft årsmöte i skolan. Styrelsen omvaldes med Weidt Enell som ordförande. Samgående med Normlösa och Skeppsås centeravdelningar diskuterades och kommer troligen till stånd vid nästa årsmöte. Till samarbetskommittén med grannavdelningarna valdes hrr Enell och Lennart Svensson. Ett samkväm ordnades tillsammans med Skeppsåsavdelningen. Frank Häger kåserade om det gamla Mjölby, och C-G Pantzar informerade om kommunala frågor.



Vad skall hända med Skänninge Fabriks AB?

Mjölby avvaktar om Skänningefirma
Kraftiga höjningar av sotningstaxa

Det blir i alla fall inte något omedelbart kommunalt inhopp för att rädda Skänninge Fabriks AB. Kommunstyrelsen i Mjölby beslöt nämligen på onsdagen uttala att kommunen inte är intresserad av att förvärva bolagets fastighet för taxeringsvärdet, 350 000 kr. Man beslöt emellertid att överlämna den skrivelse, som industrikonsulenten tillställt kommunstyrelsen och vari han försöker klarlägga förutsättningarna för ett kommunalt förvärv, till Östergötlands företagareförening. I övrigt bordlades ärendet i avvaktan på att bolaget inkommer med en utredning om värdet av den maskinella utrustningen, kostnaderna för miljöskyddet och kostnader för reparationsbehovet i övrigt.

Det industrihus, populärt kallat Industrihotell, som är under uppförande i Skänninge med Fami som byggherre, har som bekant tilldelats AMS-bidrag med 5 procent av den beräknade produktionskostnaden 1,2 milj kr. Fami har emellertid begärt kommunens borgen för byggnadskreditiv på 1,3 milj kr. Kostnaderna för tomt, kreditivräntor och dylikt ingår nämligen inte i underlaget för statsbidraget. Hittills har Fami stått för kostnaderna med egna medel, men avsikten är att hela byggnadskostnaden med undantag för statsbidraget skall täckas med lån från AB Industrikredit. Genom statsbidraget kan borgensansvaret begränsas till 600 000 kr. Kommunstyrelsen tillstyrker den begärda borgen på 600 000 kr.

Enligt ett förslag till ekonomisk reglering mellan Mjölby och Motala kommuner med anledning av delningen av Bobergs kommun tillskiftas Mjölby 30 procent av det investerade stamkapitalet och finanskapitalet medan Motala får 70 procent. Detta är helt i överensstämmelse med ett tidigare av kommunfullmäktige godkänt avtal. Fördelningsprincipen medför att Mjölby får 881 301 kr i likvida medel. Kommunstyrelsen beslöt bl a att överföra 693 723 kr till allmänna investeringsfonden och 9 900 kr till driftbudgetens överskott.

En del mindre fastighetsaffärer behandlades. Kommunstyrelsen tillstyrker bl a ett avtal med makarna Tore och Gunilla Burmansson om förvärv av del av fastigheten Hägarp 7:70, avsedd att sammanläggas med fastigheten Häggarp 7:69. Till direktör Carl-Otto Lundquist såldes 51 kvm, som skall ingå i tomt nr 1 i S:t Per i Mjölby för 893 kr. Samtidigt säljer köparen till Mjölby kommun del av stadsägan 641 för 53 kr.

Ett avtal med skogsvårdsstyrelsen godkändes. Avtalet innebär röjning av skog som beredskapsarbete på en kommunal fastighet i Viby. Kommunen betalar 75 procent av kostnaden, 2 781 kr, och får 25 procent i statsbidrag.

Kommunstyrelsen tillstyrker brandstyrelsens förslag till ny sotningstaxa som kommer att innebära mycket kraftiga höjningar. Dessutom avgiftsbelägger man bruket av mindre dammsugare i samband med sotning med två kr per dag. Brandstyrelsen fick också i uppdrag att utreda frågan om sotningsväsendets framtida organisation i kommunen. På grund av de kraftiga kostnadsökningarna skall därvid åtgärder vidtas för att rationalisera sotningsväsendet. I utredningsuppdraget ingår även att göra en sådan översyn av sotningstaxan att de beräknade inkomsterna täcker kostnaderna för sotningsväsendet.

Höjningen föreslås träda i kraft redan från 1 oktober 1971. Först höjer man med 6,8 procent och därefter ytterligare med 26 procent på den efter första höjningen framräknade nivån. Detta sker för att man skall nå den nivå som Kommunförbundet rekommenderat. Också de olika taxetypernas områdesbegränsning fastställdes och innebär att taxetyp II, som är den lägsta, skall användas i Mjölby, Högby, Skänninge, Appuna, Hogstad, Kumla och Väderstad, taxetyp III i Allhelgona, Bjälbo och Järstad och taxetyp IV i Herrberga, Sya, Veta, Viby, Västra Harg, Östra Tollstad, Normlösa, Skeppsås och Vallerstad.

KLOCKRIKE

1-2-72

Penninggåvor. Vid Klockrike AIF:s årsmöte överlämnade damklubbens ordförande fru Helena Jansson tre penninggåvor till huvudstyrelsen vilket influtit genom en auktion. Sålunda skall 1.200 kr användas till ishockeybanan och i första hand till burar. 300 kr överlämnades till verksamheten vid ungdomsgården, där pengarna skall gå till olika material för flickornas hobbyverksamhet. 100 kr slutligen skall användas till Skidans dag.

SKEPPSÅS

7-2-72

Lantbrukarnas riksförbunds lokalavdelning i Normlösa—Skeppsås har haft årsmöte i Skeppsås. Det nya jordbruksavtalet och den aktuella handelsgödselavgiften diskuterades under medverkan av lantbrukare E A Rundgren, Norrköping, som bl.a. är ledamot av avtalsrådet. Diskussionen ledde fram till att föreningen uppdrog åt styrelsen att avsända en motion till länsförbundet, där man skall uttrycka sin stora oro inför framtiden genom att ständigt nya pålagor, nu senast en förmodad tioprocentig handelsgödselavgift påföres jordbrukarna. Avdelningen har 67 medlemmar. De styrelseledamöter som var i tur att avgå omvaldes och styrelsen består av Sten-Åke Andersson ordförande, Willy Larsson vice ordförande, Åke Andersson kassör, Lennart Bäck sekreterare och Sune Landelius ungdomsrepresentant.

FORNÅSA-BINGO

i BYGDEGÅRDEN torsdag 24/2 kl. 19.00

Vi spelar om: 30 st. presentkort, 150:—, 70:— och 40:—. (Domus). — **EN TRIPPEL** 75:—, 150:—, 200:—, **specerikorgar samt div. nyttosaker.**

2x6 + EXTRA SPEL och SNABBIS. — 1 kr. per bricka.

Vid särdragning på full bingo får förloraren p-kort på 25:—. Vid köp av 10 brickor 1 gratisbricka. 15 brickor 2 gratis. Platsbeställning per tel. **0141-701 21** torsdag, speldagen kl. 12.00—17.30.

Vi hälsar alla hjärtligt välkomna! Fornåsa IF Fotbollsekt.

En FLICKA
Inger och Peter Harju
Motala KK den 28/2 1972.

Flicka från Varv svarar för SM-tävling i Mantorp

Att en 18-årig skolflicka ägnar sin fritid åt handikappade hör inte till det vanliga. Ett undantag är dock Ulla Nilsson från Varv. I dagarna förbereder hon som bäst en SM-tävling för bilar på Mantorp Parks halkbana. Det är Sveriges dövas motorförbund som gett Ulla det hedersamma uppdraget. Ett 40-tal deltagare tävlar i två klasser — dubbat och odubbat. Ulla Nilsson har gjort alla förberedelser själv. Tagit kontakt med Mantorp Parks ledning och mötts av positiva tongångar.

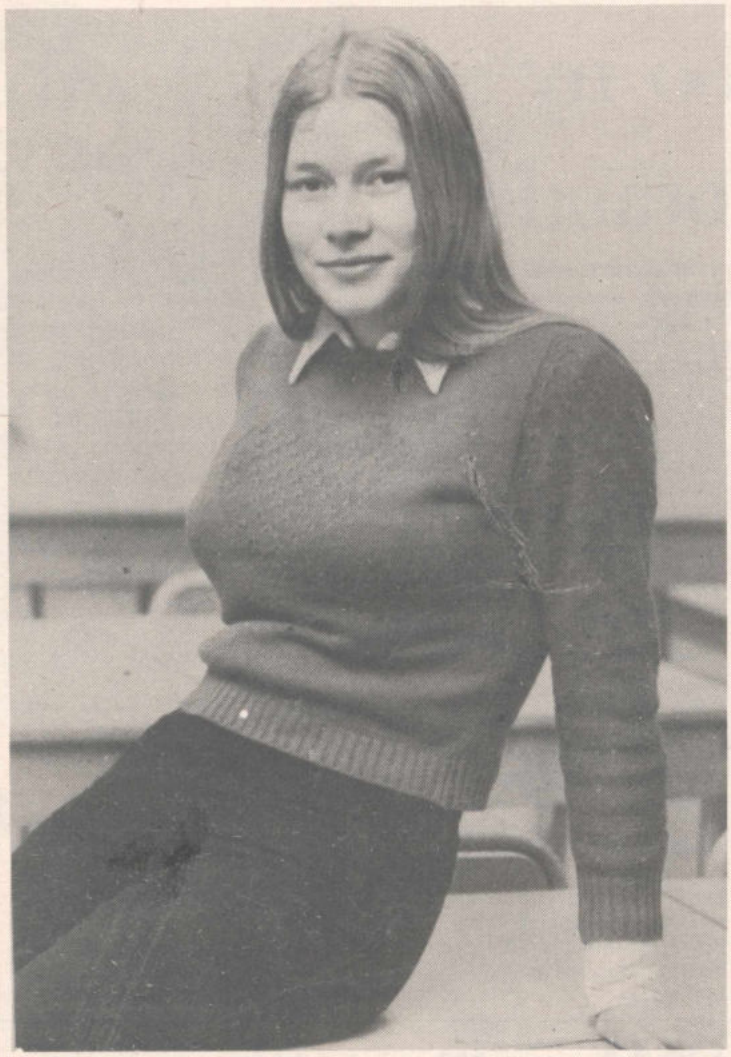

Ulla Nilsson från Varv förbereder som bäst bil-SM för döva på Mantorp Park.

— Inte svårt att arbeta när man har så god hjälp, menar Ulla. Dom har helt enkelt varit fantastiska på Mantorp. Jag är inte ett dugg rädd för tävlingsdagen den 12 februari.

Bil-SM för döva arrangerades första gången 1970 i Eskilstuna. I fjol kördes SM i Uppsala. Då var det klent med det östgötska deltagandet. I år räknar man med betydligt fler tävlande.

När inte Ulla Nilsson ägnar sin tid åt tävlingar är hon aktiv bland döva i Motala. Tolkar gärna när de handikappade gör studiebesök eller går på kurser. Hon är med sin tid men tycker att vi friska människor ägnar för lite tid åt de handikappade.

— Kan man göra tillvaron ljusare genom att hjälpa en handikappad person till rätta får man glömma sig själv. Det är tacksamt att göra något för handikappade. Man får ett underbart gensvar som man inte möter annars, slutar Ulla Nilsson.

Årsmöte hos Fornåsa IF

Fornåsa IF fick ny ordförande i fotbollssektionen vid föreningens årsmöte. Kaj Karlsson efterträdde då Tage Karlsson, som avtackades med blommor. I huvudstyrelsen blev det omval med Bertil Pettersson som ordförande. Vidare nyvaldes Bengt Brehmer.

Ola Brodén blir ny tränare för A-laget efter Lars-Erik Engmark. Jan Franzén fick ta emot pris både för visad träningsflit och för bästa målskyttet i A-laget. Roland Johansson var bäste skytt i bilagan och träningspriset där tillföll Lars Karlsson.

Två missionärer gästade på onsdagskvällen Fornåsa baptistförsamling. Det var dels tandläkaren Leena Kesäläinen från Finland, som inom kort reser till Indonesien för missionsuppgifter, dels missionär S. Killner från Irland. Han är sekreterare i Skandinavien för missionssällskapet Korståget för världsvid evangelisering. Församlingens sångare under ledning av Hj. Nilsson deltog även med sång i mötet som leddes av pastor Sören Pettersson.

FORNÅSA-BINGO

i BYGDEGÅRDEN torsdag 20/1 kl. 19.00.
— (Obs! Tiden).

Vi spelar om: **30 st. presentkort, 150:—, 70:— och 40:—.** (Domus), **specerikorgar samt div. nyttosaker.**

"CHANSPOTT"

2x6+ EXTRA SPEL och SNABBIS. — 1 kr per bricka.

Vid särdragning på full bingo får förloraren p-kort på 25:—.
Vid köp av 10 brickor 1 gratisbricka. 15 brickor 2 gratis.
Platsbeställning per tel. **0141-701 21** torsdag, speldagen kl. **12.00—17.30.**
Vi hälsar alla hjärtligt välkomna! Fornåsa IF Fotbollsekt.

FORNÅSA-BINGO

i BYGDEGÅRDEN torsdag 27/1 kl. 19.00.
— (Obs! Tiden).

Vi spelar om: **30 st. presentkort, 150:—, 70:— och 40:—.** (Domus), **specerikorgar samt div. nyttosaker.**

"CHANSPOTT"

2x6+ EXTRA SPEL och SNABBIS. — 1 kr per bricka.

Vid särdragning på full bingo får förloraren p-kort på 25:—.
Vid köp av 10 brickor 1 gratisbricka. 15 brickor 2 gratis.
Platsbeställning per tel. **0141-701 21** torsdag, speldagen kl. **12.00—17.30.**
Vi hälsar alla hjärtligt välkomna! Fornåsa IF Fotbollsekt.

I Skeppsås kyrka firades kyndelsmässodagens högmässa som ljusmässa. Kyrkan var upplyst av ett par hundra levande ljus. Ungdomskören sjöng under ledning av kantor Ingegerd Rangsjö. Ombudsman Erik Pettersson predikade och förrättade altartjänst.

Fornåsa—Lönsås cp och CKF hade på måndagen årsmöte hos familjen Eric Damberg, Bobergs gård. Cp med 48 medlemmar omvalde styrelsen med lantbrukare Sven Johansson, Karstorp, Borensberg, som ordförande .CKF:arna med 23 medlemmar omvalde likaledes styrelsen. Ordförande här är fru Inga Danielsson, Hyttringe, Fornåsa. Efteråt gav landstingsman Per A Pettersson kommunal information.

Vid högmässan på Kyndelsmässodagen i Älvestads kyrka predikade ombudsman Erik Pettersson, Linköping. Kören medverkade med ett par sånger och solist var Cecilia Svensson. Som postludium spelade kantor Bertil Korsfeldt Hell morgonstjärna mild och ren av Pachelbel.

14-2-72

Förare från Varv länsbäst vid dövas SM på Mantorp

Mantorp Park var på söndagen platsen för de dövas uppgörelse om årets svenska mästerskap på halkbana. Tävlingen var uppdelad på två klasser — en för bilar med dubbade däck och en för bilar som kördes odubbade. Fem svårighetsmoment fanns inlagda på ett varierande underlag. Deltagarna fick bl.a. visa hur de klarade stopp, undanmanöver, serpentin- och kurvkörning.

Bäst bland östgötaförarna klarade sig Lennart Nilsson från Varv, som körde för Östergyllen. I den odubbade klassen belade han bronsplatsen och i den dubbade blev han nia. Lennart Nilsson är pappa till 18-åriga Ulla Nilsson, flickan som arrangerat tävlingen och som på söndagen fick se den gå i lås.

I dubbklassen segrade Per Andersson, Västerås, före bröderna Björn och Benny Broberg, Smeden, Eskilstuna. Bäst odubbat körde Karl-Axel Karlsson, Smeden, Eskilstuna. Här kom Lennart Nilsson i mål som tredje förare fem sekunder efter segraren och endast två sekunder efter tvåan, Kurt Lindfors, Viking.

Årets SM-tävling var den tredje i ordningen.

I år fyller Sveriges dövas motorförbund 20 år. Det ska uppmärksammas med ett sommarrally i Eskilstuna den 17 juni, bestämdes vid söndagens prisutdelning.

Resultat, dubbdäckade bilar: 1) Per Andersson, Västerås, 5.16, 2) Björn Broberg, Smeden, 5.21, 3) Benny Broberg, d:o 5.36, 9) Lennart Nilsson, Östergyllen, 6.29, 10) Robert Sundell, d:o 6.55, 14) Lennart Torstensson, d:o 12.45.

Odubbade bilar: 1) Karl-Axel Karlsson, Smeden, 5.59, 2) Kurt Lindfors, Viking, 6.02, 3) Lennart Nilsson, Östergyllen, 6.04, 7) Per Joelsson, d:o 6.25, 11) Bernt Hahn, d:o 8.07.



SM-tävlingen blev en fin framgång för Lennart Nilsson från Varv. Här ses Lennart (t h) och co-drivern Nicke Adolfsson tillsammans med dottern Ulla Nilsson som höll i trådarna för mästerskapet

Annorlunda SM-tävling för bilar på Mantorp

14-2-72

Mantorp Park var på lördagen skådeplatsen för en något annorlunda SM-tävling för bilar. Visst dundrade bilarna runt banan på högvarv, som vanligt. Visst arbetades det för högtryck i sekretariatet, som vanligt, men ramen kring tävlingen skilde sig väsentligt från det man är van vid. Inga bifallsyttringar hördes från publiken. Inga kommentarer, vare sig av tillfredsställelse eller besvikelse undslapp förarna.

Det var de döva som gjorde upp om årets svenska mästerskap på halkbana. Tävlingen var uppdelad i två klasser, en för bilar med dubbade däck och en för bilar som kördes odubbade. Banan innehöll fem svårighetsmoment av olika grader, t ex stopp, undanmanöver, serpentin- och kurvkörning. Även underlaget varierade. På sina ställen var det rena isgatan och på andra ställen mera moddigt, så nog hade personalen vid Mantorp Park åstadkommit en utslagsgivande bana.

I den dubbade klassen segrade Per Andersson, Västerås, före bröderna Björn och Benny Broberg som representerar Smeden i Eskilstuna. Bäste östgöte blev Lennart Nilsson, från Varv och representerande Östergyllen. Han placerade sig på nionde plats i slutprotokollet.

Den odubbade klassen blev en ännu större framgång för Lennart Nilsson. Där körde han i mål på en fin bronsplats, blott fem sekunder efter segrande Karl-Axel Karlsson, smeden, och två efter Kurt Lindfors, Viking. Lennart är förresten pappa till 18-åriga Ulla Nilsson som svarade för tävlingens genomförande. Gissa om det var en lycklig tävlingsledarinna som kunde berätta om framgångarna för sin far.

Sven Hugo Kahnborg i Mantorp Park-ledningen är van vid fartfantomer som Ronnie Peterson och Reine Wisell, men hade bara rosor att dela ut till de döva förarna:

— De körde mycket bra, förvånansvärt bra med tanke på det svårbemästrade underlaget. Jag är imponerad!

"Hugge" harangerade speciellt de långväga förarna. Några hade t ex kört ända från Dalarna och Västmanland för att vara med och tävla. Det tyder på ett enormt intresse menade han.

Årets SM-tävling var den tredje i ordningen. 1970 gick tävlingen i Eskilstuna och förra året i Uppsala. Sveriges dövas motorförbund fyller förresten 20 år under 1972 och vid den efterföljande prisutdelningen bestämdes att man ska celebrera detta med ett sommarrally i Eskilstuna den 17 juni.

Resultat, dubbdäckade bilar: 1) Per Andersson, Västerås, 5,16; 2) Björn Broberg, Smeden, 5,21; 3) Benny Broberg, d:o, 5,36; 4) Malte Hasselkratz, Vasa, 5,44; 5) Anders Slovodski, Viking, 6,01; 6) Per-Olof Persson, Vasa, 6,22; 7) Tage Norling, Aneby, 6,23; 8) Kurt Lindfors, Viking, 6,24; 9) Lennart Nilsson, Östergyllen, 6,29; 10) Robert Sundell, d:o, 6,55; 11) Sven Kolmberg, Vasa, 7,08; 12) Börje Edvall, Viking, 7,22; 13) Bengt-Ake Vickström, Örebro, 12,30; 14) Lennart Torstensson, Östergyllen, 12,45.

Odubbade bilar: 1) Karl-Axel Karlsson, Smeden, 5,59; 2) Kurt Lindfors, Viking, 6,02; 3) Lennart Nilsson, Östergyllen, 6,04; 4) Björn Broberg, Smeden, 6,05; 5) Bengt-Ake Vickström, Örebro, 6,12; 6) Benny Broberg, Smeden, 6,18; 7) Per Joelsson, Östergyllen, 6,25; 8) Börje Edvall, Viking, 6,49; 9) Betty Brodin, d:o, 6,54; 10) Tage Norling, Aneby, 7,30; 11) Bernt Hahn, Östergyllen, 8,07.

65 år fyller 2 februari jordbruksarbetare David Fridolf Danell, Mantorp, Fornåsa.

Det stod i 14/2 72

CORRESPONDENTEN

1872. LINKÖPING. Ett omslag i väderleken har nu inträffat. Ett litet snöfall i söndags föranledde åter till begagnande af släden, ehuru detta är långt ifrån allmänt. Termometern visade i går på morgonen —9 grader. (14.2)

Östgöta Gille (i Stockholm) firade i torsdags högtidsfest å hotell Phoenix. Festen var i högsta grad lifvad och angenäm; 207 personer bevistade densamma. (14.2)

Upsala studentcorps har till ordförande valt kuratorn för Östgöta nation fil kand Lagergren. (17.2)

Sveriges folkmängd uppgick vid 1871 års slut till 4 168 882 personer. (17.2)

En staty åt Carl von Linné har blifvit föreslagen inom Vetenskapsakademien. Statyen skulle resas i Stockholm och bekostas genom insamling. (17.2)

Minne af biskop Brask. På framställning af Vitterhets-Historie- och Antikvitetsakademien har Vetenskapsakademien tillåtit, att en i riksmusei mineralkabinett befintlig ring, hvilken anträffats i Åtvidaberg grufva och hvilken sannolikt blifvit dit nedkastad af biskop Brask, finge till Vitterhets-, Historie- och Antikvitetsakademiens samlingar öfverlämnas. (19.2)

1922. Livlig trafik mellan Visingsö och Grenna har uppstått de senaste dagarna, sedan isen blivit så stark, att man ej längre fruktar att beträda den ens med hästar och släde. Till senaste torgdagen i Grenna hade ett stort antal lantbrukare från Visingsö tagit sig över. (13.2)

En vacker flygprestation utfördes på söndagen av löjtnanten vid Göta artilleriregemente Gustaf Ström, som på 6 timmar utan mellanlandning flög den 60 mil långa sträckan från Malmslätt till Östersund. Stark motvind rådde. (14.2)

Vid möte med Västra Östergötlands trädgårdsodlareförbund har bl a förslag väckts om anordnande av trädgårdsutställning i Motala instundande höst. (17.2)

* * *

MJÖLBY (Lagmans-, Lundby- och Egebyskolan) måndag köttbullar, sås, spagetti, gurka; tisdag kalvkött, veloutésås, dill, potatis, ärter; onsdag kåljärpe, lingon; torsdag klar grönsakssoppa, ostsmörgås; fredag fläskkarré, potatis, äppelmos, grönsaker.

MJÖLBY (Vasaskolan, Blåklintskolan, Högbyskolan) måndag falukorv, potatismos; tisdag köttfärs, gurksås, potatis; onsdag köttsoppa; torsdag leverfärsbiff, gräddsås, potatis; fredag kåldolmar, potatis. 11-2.72

MOTALA: måndag ärter med fläsk; tisdag pannbiff med lök, potatis och sås; onsdag fisk med råkost, potatis och sås; torsdag bräckkorv med grönsaker, potatis och sås: fredag gulasch med gurka och potatis.

Missionsfilmen I krukmakarens land visades på lördagen under god tillslutning i Betania, Korskrog. Den prisbelönta filmen gav en intressant och färgstark inblick i missionsarbetet i Nepal. Pastor Sören Petersson höll en kort andakt och fungerade som mötesledare. Sångarna medverkade under ledning av fru Berta Petersson. Vid mötet gjordes en missionsinsamling för arbetet i Nepal.

25-2-72

Ändrade taxor i Motala för förskoleavgifterna

Kommunfullmäktige i Motala fastställde på onsdagen ändrade taxor för förskoleavgifter inom Motala kommun. Sådana som har högst 20 000 kr per år i bruttoinkomst får fri avgift, för inkomster på 20 000—35 000 kr blir avgiften 20 kr pr månad och för inkomster över 35 000 kr utgår avgift med 30 kr pr månad. Taxorna skall tillämpas snarast möjligt.

Fullmäktige beslöt att med ändring av tidigare gällande beslut och med tillämpning från 1 april i år införa följande bestämmelser för kommunalt bostadstillägg till barnfamiljer med höga bostadskostnader inom kommunen: Bostadstillägget skall vara inkomstprövat och utgå till familj med barn under 17 år och med en bostadskostnad som överstiger 425 kr pr månad. Kommunalt bostadstillägg skall utgå med 80 procent av bostadskostnaden mellan 425—650 kr pr månad för familj med ett—två barn, mellan 425—800 kr pr månad för familj med tre—fyra barn och mellan 425—925 kr pr månad för familj med fem eller flera barn. Kommunstyrelsen skall handha bidragsverksamheten. 280 000 kr anvisades i erforderligt tilläggsanslag för 1972.

20 000 kr anslogs till sociala centralnämnden för försöksverksamhet under sex månader med jourtjänst under veckosluten för åtta befattningshavare vid socialkontoret. Med hänvisning till beslutet ansågs en av fröken Wega Carlsson väckt motion om jourtjänst besvarad.

10 000 kr anvisades för utrustning av Godegårds förskola med lokaler i f d Godegårds kommunalkontor.

Ändrad lokaldisponering

Fullmäktige godkände ändrad lokaldisponering enligt följande: Drätselkontoret får tidigare av tingsrätten disponerade lokaler i rådhusets bottenvåning, utom det s k borgmästarrummet, som iordningställts till sammanträdesrum. Stadskansliets sammanträdesrum iordningställs som arbetsrum för två personer. De två sessionssalarna i rådhusets övervåning, trappa, väntrum och entréhall skall efter tingsrättens avflyttning repareras och nymöbleras. Sammanträden som förut hållits i stadskansliets sammanträdesrum överflyttas antingen till sammanträdesrummen i rådhusets bottenvåning eller till mindre sessionsalen i övervåningen. 20 000 kr anvisades tills vidare för att iordningställa omdisponerade lokaler i rådhuset och stadskansliet.

Sveriges kyrkliga studieförbund erhöll 5 000 kr för inventarier till nyinrättat studiehem i Motala.

75 000 kr anslogs för att iordningställa lokaler för livsmedelsdistribution för Erik Bengtsson Eftr i fastigheten tomt 1 i kv Kvarnen, Industrigatan 4, då företagets nuvarande lokaler i fastigheten Östermalmsgatan 12 till 1 april måste saneras för att ge plats åt nya polishusbygget.

En halvtidstjänst som kontorist med arbetsuppgifter för skolbiblioteken, intagningsnämnden och vuxenutbildningen skall inrättas. En tjänst som kartritare med placering på stadsingenjörskontoret i Motala skall också inrättas.

Nuvarande urmakare- och optikerskolan i Borensberg skall erhålla namnet Stefanskolan efter en av förgrundsmännen inom urmakaryrket och urmakarutbildningen, Stefan Anderson.

För utförda arbeten på omklädningsrum och bastu vid Östergötlands idrottsplats anvisades 15 000 kr.

En ansökan från hr Sven Åke Svensk, Hammar, om tillstånd till årsutskänkning av vin och starköl på restaurang Rosen i Motala tillstyrktes under ett år på försök såvida viss ändring av serveringslokalerna görs.

Stadsplaneförslag i Motala behandlar bullerstörningar

17-2-72

Förslaget till ändring och utvidgning av stadsplanen för området vid Holms Norrgård i bl a kvarteret Viggen i Motala utställes till 15 mars på stadsarkitektskontorets planavdelning. Stadsplaneförslaget har aktualiserats i samband med frågan om utbyggnaden av Vickerkullavägen till anslutning med Charlottenborgsleden. I trafikledsplanen för Motala har Vickerkullavägen upptagits som en sekundärled med uppgift att förmedla trafiken mellan Sveavägen i väster och Charlottenborgsleden i öster. Den skulle därvid avlasta Holmsvägen och Högalidsgatan från genomfartstrafik.

Denna förändring av gatunätet har också medfört att kvarteret Kylskåpet vid Electrolux lämpligen bör utvidgas till att omfatta hela området mellan Vickerkullavägen och järnvägen. Kommunen har också efterhand förvärvat samtliga fastigheter inom detta område. I en kommande stadsplaneetapp avses den slopade delen av Holmsvägen ersättas med en matarled invid Askgatan. Tills vidare planeras en provisorisk förbindelse mellan Vickerkullavägen och Askgatan.

Det nu utställda stadsplaneförslaget innefattar också ett förslag till utvidgning av bebyggelseområdet dels öster om kvarteret Fyrväpplingen och dels även vid kvarteret Rödklövern. De nya delarna är avsedda för bebyggelse med fristående småhus utom för kvarteret Dundret, där en tvåvånings radhusbyggnad får bilda övergången mellan de större hyreshusen och småhusen.

Charlottenborgsleden anses förorsaka vissa bullerstörningar för närmast belägna småhus enligt ett nyligen utkommet statligt normförslag. Vid samråd med ägaren till stadsägan 2572 har överenskommits att viss del av fastigheten utlägges till allmän platsmark för att ge utrymme åt en ca tre meter hög ljudavskärmande jordvall. Åtgärden skulle räcka för att nedbringa ljudstörningarna under den föreslagna normgränsen.

Hyreshusbebyggelsen i kvarteret Viggen föreslås utökad mot norr med en trevånings byggnadskropp. De mindre fastigheterna på platsen skall sammanslås till en enda tomt som har utfartsmöjlighet mot Vinnerstadsvägen. Därigenom följer man länsarkitektens och vägförvaltningens krav på förbud för utfart mot en del av kvarterets gräns. I gällande stadsplaneförslag är också mindre del av Dunteberget utlagd till tomtmark där även stadsägan 2620 ingår i området. Denna fastighet utgör den nordligaste av en grupp på åtta småhus, belägna på Duntebergets västsluttning. Ägaren har nu uttryckt önskemål om att planen ändras så att hans fastighet kan bestå. En på Dunteberget belägen högreservoar för vatten föreslås i stadsplanen redivisad inom område för allmänt ändamål.

AB Electrolux har vid samråd framfört önskemål om att det skall finnas en infart från Vickerkullavägen till en centralt belägen parkeringsplats. Hänsyn har även tagits till detta i stadsplanen. Allmänheten har också framhållit den synpunkten att en bollplan borde finnas på området och fritidsnämnden har i sitt samrådsyttrande uttalat sig för att anlägga en sådan plan. I stadsplanen har nu som tänkbart läge för en normal bollplan angivits i parkområdet söder om kvarteret Rödklövern.

Samrådsinstanser har vidare påtalat betydelsen av att strövområdena hålls tillgängliga mot Staffanstorpsområdets naturreservat i öster. Det anses viktigt att inte dessa områden avskärs genom Charlottenborgsledens utbyggnad och i stadsplanen anges nu en gångtunnel som en trafiksäker promenadled inom området.

Markbyte i Motala mellan kommunen och församlingen

17-2-1-72

Motala kommunfullmäktige beslöt på onsdagen godkänna avtal varigenom kommunen till Motala församling med äganderätt överlåter cirka 47 440 kvm mark för fem kr pr kvm medan Motala församling i sin tur till kommunen med äganderätt överlåter cirka 1 625 kvm för samma pris pr kvm. Mellanavgiften, som församlingen skall erlägga till kommunen, utgör 229 075 kr, som slutligen skall justeras då definitiva arealuppgifter föreligger efter avstyckning, varvid överenskommet markpris på fem kr pr kvm skall tillämpas. Erforderliga medel för kommunens markförvärv anvisades.

Det för kommunens förvärv aktuella markområdet utgörs av kyrkogårdsmark omedelbart norr om kv Jasminen vid Ågatan, medan de för församlingens förvärv aktuella områdena är belägna omedelbart norr om kv Läraren vid Kyrkogatan och i Bondebackaområdet norr och väster om nuvarande kyrkogårdsområde. Markbytena innebär dels utvidgning av nuvarande kyrkogård, dels viss reglering av kvartersgränser.

Vidare beslöts godkänna mottagande av bidrag från SJ med 62 000 kr till projektet, såvida beloppet utbetalas så snart kommunen påbörjar arbetena.

Gatuchef Bengt Brodin hade föreslagit vägarbeten, bestående i en förlängning av Fabriksgatan med en 3,5 m grusväg med mötesplatser fram till Dynuddsvägen, en sträcka på cirka 1 050 m, samt utbyggnad av en sex m bred grusväg från nämnda väg till riksvägen, en sträcka på omkring 300 m. Fullmäktige beslöt anvisa 240 000 kr för denna vägförbindelse på norra sidan av järnvägen från Stenavadet till Dynuddsvägen i Åska med anslutning till riksväg 50 öster om Forsområdet och inkluderande en plankorsning med järnvägen på denna anslutning samtidigt som de farliga plankorsningarna på sträckan Stenavadet—Dynuddsvägen borttas.

160 000 kr anvisades för anläggning av en 200 m lång tillfartsväg till ASG:s terminal, liksom dagvattenledningar hit. Terminalen, som beräknas bli påbörjad i sommar, skall ligga på en tomt tillhörande ett industriområde mellan Stenavadsgatan och Forsområdet i Åska kommun. Totalkostnaderna uppgår till 190 000 kr. Resterande 30 000 kr finansieras på annat sätt.

Förslag till utanordningsreglemente för Motala kommun antogs. Reglementet skall kompletteras med av kommunstyrelsen godkända tillämpningsföreskrifter.

Kommunstyrelsen bemyndigades att tills vidare å kommunfullmäktiges vägnar emotta statsbidrag, som beviljats av arbetsmarknadsmyndigheterna, naturvårdsverket m fl myndigheter.

Kommunfullmäktige beslöt medge kommunstyrelsen rätt att, sedan erforderliga avtal träffats, omgående starta utbyggnad av avloppsreningsverk och va-ledningar vid Västanvik och Medevi. Statsbidrag på angivna villkor skall mottas. Avloppsreningsverket kostar 1,3 miljoner, avloppsledningar 375 000 kr och vattenledning 25 000 kr. Fyra intressenter skall dela vissa kostnader. Till kommunens andel i företaget anvisades 75 000 kr. AB Medevi brunn beviljades ett kommunalt lån på högst 284 900 kr för att bolaget skall kunna genomföra företaget. Om godtagbar uppgörelse träffas kommer AB Armerad betong att antas som entreprenör.

Den uppsökande verksamheten hos ABF i Motala har bidragit till att man så sent som denna vecka startat två nya studiecirklar. Det gäller dels en grundkurs i matematik, dels en kurs i svenska. I kurserna finns ca tio deltagare. Det är ovanligt att studiecirklar startas så här sent på säsongen framhålls d

lativt goda kommunikationer och därmed naturliga förutsättningar. Avslutningsvis kom han också in på musei- och hembygdsföreningens verksamhet i fortsättningen och diskussionen om var museet skall ligga, liksom det påtänkta industrireservatet.



Segrarna i de olika klasserna vid Bobergs skidans dag på lördagen i Älvestad och där det bl.a. inträffade det ovanliga att det blev tre förstapristagare i en av klasserna genom att tre flickor där kom på samma tid.

Medlemsvärvning gav gott resultat

28-2-72

Bobergs pensionärsförening hade årsmöte på lördagen i Bygdegården, Fornåsa, där inte mindre än 80 medlemmar mött upp. Mötet öppnades av ordf. Manfred Hansson, Österstad. Inledningsvis hölls parentation över fem medlemmar som avlidit under gångna året och deras minne hedrades med en tyst minut. Till att leda dagens förhandlingar utsågs Alvar Gustafsson, Österstad.

29 medlemmar ingick i föreningen vid årsmötet, som resultat av den drive i form av medlemsvärvningskampanj som en särskild kommitté inom föreningen bedrivit och varvid man bl.a. gjort hembesök. Föreningens medlemsantal har nu stigit till 110. Verksamhet i vanlig livlig omfattning har bedrivits under det gångna året.

Till ordförande omvaldes Manfred Hansson och till sekr. nyvaldes Svea Klint, Hyttringe. I övrigt består styrelsen av kassör Gunnar Willén, Österstad, vice ordf. Helge Karlsson och vice sekr. Signe Karlsson, Älvan. Till revisor nyvaldes Alvar Gustafsson samt omvaldes till revisorer Emil Drotts och Erik Eriksson.

Som ombud till distriktskonferensen i Linköping utsågs Alvar Gustafsson. Till kaffekommitté valdes Edit Jonsson, Märta Strand och Eva Niklasson, samt till resekommitté Manfred Hansson, Svea Klint och Ruth Karlsson. Sommarresan med buss går i år till Dalarna i juni månad och den är redan fulltecknad med 50 personer och resan skall omfatta fem dagar med förläggning på Insjöns turisthotell.

I en paus i förhandlingarna hade man kaffesamkväm samt underhållning av familjen Ivan Karlsson från Skärstad, Varv, och som upptog sång samt musik på dragspel och cittra och som livligt uppskattades.

Skidans dag i Boberg fick svalt mottagande

Skidans dag för Boberg gick av stapeln på lördagseftermiddagen och för första gången hade man förlagt denna tävling till Älvestads skola, där terrängen är bra för ändamålet. Som arrangörer stod Fornåsa idrottsförenings skid- och friluftssektion och ett 35-tal skolungdomar deltog och åkte allt efter ålder banor på ca 2,5 km, ca 1,5 km eller ca 400 meter.

Arrangörerna hade givetvis önskat större tillslutning, men de som deltog kämpade med den äran och bl.a. kan nämnas det ovanliga att tre flickor i en klass kom på exakt samma tid. Det blev alltså tre förstapristagare i en av klasserna och vid avslutande prisutdelningen delades ut pokaler till de bästa och i övrigt fick man uppmuntringspriser.

Samtliga bjöds på varm korv vid målet efter utståndna strapatser. Ett flertal funktionärer hjälpte beredvilligt till och i spetsen för prisutdelningen stod Hans-Peter Franzon, Bertil Pettersson och Gösta Rahm.

De bästa resultaten: Flickor f. 1962: 1) Gun Pettersson 2,17, 2) Mona Möller 2,20. Flickor f. 1960—61: Inger Ahl, Anne-Marie Ahl och Birgitta Gustavsson, samma tid 6,34. Flickor f. 1958—59: 1) Annica Preinitz 15,17, 2) Kerstin Pettersson, 18,23. Flickor f. 1956—57: 1) Ing-Marie Karlsson 14,33, 2) Ann-Louise Franzén 15,38.

Pojkar f. 1964—65: 1) Johan Karlsson 3,25. Pojkar 1962—53: 1) Ulf Ek 6,31, 2) Hans Möller 6,50, 3) Tomas Sköld 6,54. Pojkar f. 1960—61: 1) Ronald Eriksson 6,24, 2) Anders Karlsson 6,50, 3) Karl-Göran Lilja 7,30. Pojkar f. 1956—59: 1) Per-Olof Eriksson 12,47, 2) Lars-Inge Andersson 13,19, 3) Bertil Karlsson 13,31.

-kvist.

MJÖLBY (Vasaskolan, Blåklintskolan och Högbyskolan): måndag falukorv, stuvade makaroner; tisdag hackad fläskkotlett, sås, potatis; onsdag skånsk vitkålssoppa; torsdag leverstuvning, ärter, morötter, potatis; fredag stekt fläsk, löksås, potatis.

MOTALA: måndag fläskkorv med rotmos; tisdag biff à la Lindström med gurka, potatis och sås; onsdag **fisk med citron, potatis** och sås; torsdag **lapskojs med rödbetor**; fredag **blandad stek, äppelmos**, potatis och **sås.**

NORRA KINDA: måndag potatisbullar, lingon, wienerkorv, nyponjuice; **tisdag köttfärs, potatis**, grönsaker, **lingon, apelsin; onsdag** ugnsomelett, bräckt **skinka, potatis;** torsdag kokt fisk, potatis, ägg, persiljesås, juice; fredag ärtsoppa, kött- och fläsktärningar.

FORNÅSA-BINGO

i BYGDEGÅRDEN 9/3 kl. 19.00.

Vi spelar om: 30 st. presentkort, 150:—, 70:— och 40:—. (Domus). — **EN TRIPPEL** 75:—, 150:—, 200:—, **specerikorgar samt div. nyttosaker.**

2x6 + EXTRA SPEL och SNABBIS. — 1 kr. per bricka.

Vid särdragning på full bingo får förloraren p-kort på 25:—. Vid köp av 10 brickor 1 gratisbricka. 15 brickor 2 gratis. Platsbeställning per tel. **0141/701 21** torsdag, speldagen kl. 12.00—17.30.

Vi hälsar alla hjärtligt välkomna! **Fornåsa IF Ungdomssekt.**

28-2-72

Fullgod bankservice

Med den tekniska utveckling, som skett och sker inom bankvärlden söker man nu samla resurserna till större enheter, med bättre resursutnyttjande och bankservice som följd.

Då får motalaborna ett bankkontor med bästa tänkbara utrustning för bankservice.

De ovan skrivna raderna är direkta utdrag ur den skrivelse som invånarna på Ekön erhöll på torsdagen. På två ställen i denna skrivelse förekommer ordet bankservice och på ett fullgod service. Jag har alltid hört och läst betydelsen av ordet service är lika med att göra tjänst, passa upp, göra arbete. Vi invånare på Ekön som haft detta kontor som enda plats att lösa in checkar, pensioner, barnbidrag o.dyl. kan inte längre anse att de ansvariga inom banken vet betydelsen av detta ord och har alltså tre gånger använt fel ord. Kanske anses vi ej tillräckligt sparande och banken har inget intresse att i fortsättningen betjäna oss. Anledningen till detta är att vi till mycket stor del är barnfamiljer och pensionärer och våra pengar går faktiskt åt till mat och hyra. Vi är vanliga arbetande människor som alltså inte är lönande att betjäna.

Vidare citat:

"Vi hoppas att våra kunder har förståelse för åtgärden och vi ska anstränga oss att på bästa sätt betjäna dem vid de övriga kontoren."

Förståelse kommer ni aldrig att få och hur skall ni kunna kompensera oss, skall ni köra med buss att hämta pensionärer som skall hämta pension eller kan vi mammor med 2—3 små barn ringa taxi när vi ska ta ut vårt barnbidrag som banken som service åtagit sig att lösa in. För mig med två barn kommer varje bankbesök att kosta 3 kr. Var ska ni kunna tänka er att hitta förståelsen.

I skrivelsen står vidare att även kontoret på Storgatan kommer att stängas så bered er ni som bor där.

I november kommer servicemiraklet i centrum att öppnas och därför måste kontoret på Ekön stängas 6 mars. Vad kan vi då göra, vi som inte är storsparare? Ingenting. Men om jag hade pengar på denna bank så skulle jag ta ut dem ögonblickligen och sätta dem på postsparbanken som har öppet t.o.m. på lördagarna.

"Fusion" är ett fint ord och alla vi på Ekön vet vad det betyder.

K.A.

Ekonomisk reglering efter delning av Boberg. I enlighet med bestämmelserna i avtalet om ekonomisk reglering vid delning av Bobergs landskommun har nu konsulent Tage Engkvist från kommunförbundet upprättat ett regleringsbokslut mellan Mjölby och Motala kommuner. Kommunstyrelsens arbetsutskott föreslår att kommunen godkänner regleringsbokslutet. Av anläggningstillgångar tillskiftas Motala 4 909 000 kr, av anläggningslån 872 000 kr, av investerat stamkapital 4 038 000 kr och av banktillgodohavanden etc 64 000 kr.



Vid Bobergs arbetarekommuns nyinvigda fana ses här ordföranden Hans-Peter Franzon, Fornåsa, och avgående kassören Gunnar Alexandersson, Ulvåsa.

Arbetarekommunen i Boberg invigde SIN NYA FANA

Bobergs arbetarekommun hade på fredagskvällen årsmöte med samkväm i Bygdegården, Fornåsa, där ett 40-tal deltog. I samband därmed förrättades högtidlig invigning av arbetarekommunens nya fana. Man gästades av riksdagsman Gillis Augustsson, Boxholm, som höll högtidstal varvid han i första hand redogjorde för aktuella saker på rikspolitiska planet. Han förrättade även invigning av nämnda nya fana.

Sammankomsten öppnades av ordföranden Hans-Peter Franzon, Fornåsa, som i sitt välkomsttal särskilt riktade sig till riksdagsman Augustsson. Först hölls årsmötesförhandlingar, vilka leddes av Hugo Hall, Älvan. Till ny kassör efter Gunnar Alexandersson, Ulvåsa, som undanbett sig återval utsågs Lars Johansson, Österstad.

I tur att avgå var i övrigt sekr. Gerd Johansson, Tornby, och studieorganisatören Olle Johansson, Tornby, vilka båda omvaldes. I övrigt kvarstår i styrelsen ordföranden Hans-Peter Franzon, samt vice ordf. Lars Thörnroth, Lönsås. Till revisorer omvaldes Nils Johansson, Fornåsa, och Gösta Johansson, Österstad.

Bobergs arbetarekommun har 230 medlemmar. Avgående kassören fick mottaga tack och blommor genom mötesordf. Hugo Hall. Efter förhandlingarna följde underhållning av kända duon Daga Lamberth, Motala, sång, och Curt Broman, Motala, gitarr. Efter kaffet följde nämnda tal och faninvigning av riksdagsman Augustsson, och under aftonens samling passade man även på att utfråga gästande riksdagsmannen om olika saker. Framme vid estraden i bygdegården var prytt med olika organisationers fanor.

Bobergs
Arbetarekommun
håller ÅRSMÖTE med samkväm i
i Fornåsa Bygdegård
fredagen den 25 februari kl. 19.00.
— VÄLKOMNA —
Styrelsen

Inskrivning

av nybörjare

i grundskolan i Motala kommun

äger rum:

1. genom brev, som från resp, rektorsskola kommer de elever tillhanda, om vilka uppgifter från länsstyrelsen inkommit till skolförvaltningen,

2. för de elever, som under kalenderåret 1972 fyller sju år, men vilka icke erhåller brev enligt ovan punkt 1, genom målsmans personliga besök, eller per telefon, vid närmast belägna rektorsskolas expedition:

NORRA SKOLAN
Tel. 0141/173 64 (senast den 22 mars)
SÖDRA SKOLAN
tel. 0141/132 61 (senast den 22 mars)
SKOLGÅRDA SKOLA
tel. 0141/111 58 (senast den 22 mars)
HÄLLASKOLAN
tel. 0141/403 40 (senast den 22 mars)

3. för de elever, som under kalenderåret 1972 fyller sex år och som synes ha "för skolgång ERFORDERLIG mognad", genom målsmans personliga besök, eller per telefon, vid närmast belägna rektorsskolas expedition, senast den 22 mars.

SKOLSTYRELSEN

22-2-72

Det stod i CORRESPONDENTEN

1872. LINKÖPING. Teater. I Måndags gafs för godt hus "Frieri och förställning", komedi i 1 akt af ett par äldre välkända franska teaterförfattare, Bayard och Lemoine. (24.2)

Dans institut kommer, enligt i tidningen införd annons, att öppnas härstädes i slutet af nästk. April månad af Fru A. M. Callmén, född Andersson, som lärer vara en af balettmästaren Selinders bästa elever, och som uteslutande ägnat sig åt dansen. (21.2)

Ett kungligt slädparti var i måndags anordnadt i hufvudstaden. Konungen åkte i den första af de fjorton slädarne. (24.2)

Den 1 Mars öppnas en hållplats å Södermalm i Stockholm vid det ställe der Tantogatan skär jernvägen. (26.2)

*

1922. Linköpings fabriks- och hantverksförening höll i lördags afton sitt årssammanträde i Borgarhemmet. Sammanträdet var talrikt besökt och förhandlingarna leddes av ordföranden smidesmästaren C. J. Hall. (20.2)

John Lianders teater spelar i afton på Linköpings teater, varvid uppföres Karl Gerhards stora revysuccé "vart ska vi annars gå?", som i Stockholm upplevat 250 gånger för fulla hus. (21.2)

Motala kraftstations invigning äger, som vi förut omtalat, rum nästa tisdag den 28 d:s. Inbjudna att övervara invigningen äro bl a statsministern och kommunikationsministern. (22.2)

"Linköpingspojkarna" i Stockholm höll på fredagen sitt ordinarie årsmöte i Hotel Anglais festvåning under ordförandeskap av f d statsrådet prof. K. G. Westman. (27.2)

5 Västra Östergötland 5

Lågvattenspris

Resorna på Göta kanal kom inom kort att bli väsentligt billigare. Kanalbolaget har nämligen beslutat sänka biljettpriserna med 20 procent under försommaren och hösten, medan man däremot under sommaren skall tillämpa de högre priserna. Prisreduktionen skall gälla tiden 1 maj—15 juni och 15 aug.—15 sept. De högre priserna under tiden 15 juni—15 aug. motiveras med att båtarna på grund av det låga vattenståndet då måste ta mindre laster. (mars 1922)

GOTT OM OXAR

Å Skeninge kreatursmarknad i går var tillförseln av tjurar ringa, kor medelmåttig och oxar mycket god. Priserna voro fasta eller ungefär desamma som vid förra mötet och omsättningen medelmåttig. För prima kalvkor betaltes 250—400 kr pr st, för tjurar 300—600 kr pr st och för oxar 700—1.150 kr pr par. (2 mars 1922)

Mjölby kommun går in för nya bostadsstödet åt barnfamiljer

2-3-72

Från 1 april i år gäller nya regler för statligt och kommunalt bostadstillägg för barnfamiljer. Mjölby kommunstyrelse beslöt på onsdagen föreslå att Mjölby följer de nya reglerna, trots att detta medför betydligt ökade kostnader. Samtidigt föreslås också att ett tilläggsanslag på 172 000 kr beviljas. Tidigare har i budgeten anvisats 205 000 kr för ändamålet. Detta är dock bara kommunens nettokostnad. Även för det kommunala bidraget utgår nämligen statsbidrag med hela 60 procent. Bruttokostnaden för kommunen för bidragsgivningen är 1 120 000 kr.

oFör de statliga tilläggen innebär de nya bestämmelserna att åldersgränsen för barnen höjs till 17 år, tillägget från högst 60 till 75 kr per barn och utgår vid högre inkomster än tidigare. Beträffande de kommunala tilläggen utgår detta med 80 i stället för tidigare 40 procent av hyreskostnad som överstiger 425 kr per månad. Hyrestaket har höjts avsevärt. Åldersgränsen har också här höjts till 17 år, krav på bostadens storlek och utrustning utgår och man kan nu få tillägg vid högre inkomster än tidigare. Genom de nya bestämmelserna har bidragsgränsen uppåt höjts avsevärt på grund av det höjda hyrestaket. Enbart detta beräknas dra en årlig kostnad på 300 000 kr. Mot beslutet lämnade David Ek (m) en blank reservation.

Utredning kan kosta 200 000 kr

I samband med budgetberedningen i höstas väcktes frågan om en översyn av kommunens förvaltningsorganisation. Personal- och organisationsutskottet ville göra den här undersökningen och för denna få anlita Kommunförbundets rationaliseringsavdelning. Kommunstyrelsen remitterade framställningen till sitt eget arbetsutskott för gemensam handläggning med personalutskottet. Under hand har man från Kommunförbundet fått uppgift om att utredningen kan uppskattas till 150 000—200 000 kr. Får man uppdraget före mars utgång kan man starta i april och då beräknas 1972 års kostnader till 35 000 kr. Hela utredningen beräknas ta tre år. Kommunen har möjligheter att när som helst och utan särskild kostnad avbryta undersökningen.

Kommunstyrelsen föreslår nu att 35 000 kr ställs till förfogande för utredningen under 1972 och att utredningen under förutsättning att den utan kostnad kan avbrytas skall genomföras. För utredningsarbetet bör en ledningsgrupp tillsättas, bestående av tre ledamöter från vardera AU och POU, kanslichefen och personalsekreteraren. Kommunstyrelsen avser att för de övriga kostnaderna i fortsättningen äska medel i kommande års statförslag.

Bibliotekets telefonfråga

Kulturnämnden har begärt att få en egen telefonväxel och i ett yttrande från fastighetsingenjören tillstyrks den begäran. När biblioteket flyttar till Drabanten kommer det ändå att ha arbetstider utanför ordinarie kontorstid och därför blir det oekonomiskt med en anslutning till stadshusets växel. Kommunstyrelsen beslöt att kulturnämnden i stället skulle få överta ett vilande telefonabonnemang. Kostnaden för det beräknas till 500 kr vartill kommer ökad driftskostnad för 1972 med 200 kr. Genom att anvisa dessa 700 kr anser man att det nuvarande bibliotekets telefonfråga är löst.

Enligt en redovisning kostade det 24 395 kr att göra iordning en lägerplats vid Mantorp Park i samband med EM-tävlingar där den 6—8 augusti. Kommunstyrelsen anvisade de behövliga medlen. Med utnyttjande av den underställningsfria lånerätten föreslår kommunstyrelsen att kommunen tecknar borgen för ett lån på 40 000 kr till Bo Karlsson, Bertil Johansson, Ragnar Johansson och Gunnar Gustavsson, ägare till Skänninge Fabriks AB.

MSK Kvarnvingarna begär för sin DM-tävling den 4 mars anslag med 3 200 kr. Tävlingen är förenad med stora kostnader bl a för att ställa iordning vägar efter tävlingen. Men de normer som hittills tillämpats ger emellertid inte utrymme för något bidrag. Inte heller i det nya förslaget till bidragsnormer ges sådana möjligheter och kommunstyrelsen avslog därför framställningen.

Inga rättigheter för Mörbyhus

Lantbrukare Tage Gustafsson, Mörby, Hogstad, som har planer på att öppna ett värdshus, Mörbyhus, har ansökt om tillstånd för utskänkning av vin och starköl. Sociala centralnämnden har i sitt yttrande avstyrkt bifall med hänvisning till att värdshuset enligt nämndens mening inte fyller något angeläget behov i trakten. Man anser också att rörelsens läge är sådant att det inte kan tänkas betjäna trafikanterna på E 4. Kommunstyrelsen gick på samma linje och föreslår fullmäktige att avstyrka framställningen.

Det förekommer allt oftare att kommunstyrelsen enligt sitt reglemente får besluta om att avstå från eller utöva kommunens förköpsrätt. Av praktiska skäl vill man delegera beslutanderätten till AU i de fall då det gäller att avvisa erbjudande om förvärv eller att avstå från att utöva förköpsrätt. Kommunstyrelsen föreslår därför att fullmäktige gör en sådan ändring i reglementet. Vid dagens sammanträde hade man f ö tre sådana ärenden där man avstod från att utöva förköpsrätten.

Upprättade förslag till standardformat på köpekontrakt av småhustomter både inom stadsplanelagt och ej stadsplanelagt område godkändes. Tre småhustomter på Vasaområdet i Mantorp såldes till Lars Nilsson, Peter Puls, Linköping, och Åke Larsson, Vreta kloster. I enlighet med ett avtal från 1961 om mark för E 4 skulle ett visst ägoutbyte ske. Ett avtal om detta föreligger nu och tillstyrks. Avtalet innebär att bröderna Ola och Ragnar Andersson, Hulje, får 5 000 kvm i utbyte mot ett lika stort område. Kostnaderna för förrättningen av fastighetsbildningen, ca 2 000 kr, skall bestridas av kommunen.

Mjölbyortens lokala jaktvårdsförening, som tidigare arrenderat ett område för lerduvebana på ett år i taget fick nytt arrendekontrakt på 15 år för ett arrende på 300 kr. Föreningen tänker göra investeringar på ca 15 000 kr och vill därför ha en tryggare förankring för sin rörelse.

En arbetsgrupp för beredskapsarbeten i odlingsbygder tillsattes. I gruppen ingår David Ek, Olov Aspgård och Olle Björn.

LÖNSÅS

Försäljning

i Lönsåsgården lördagen den 18 mars 1972 kl. 15.00.

Andaktsstund. Kaffesamkväm. Lotterier.

Gåvor mottages med tacksamhet.

Alla välkomna.

Lönsås kyrkl. flicksyförening.

FORNÅSA

VID PASSIONS-ANDAKTEN i Fornåsa kyrka

fredagen den 17 mars kl. 19.00 medv. socialassistent EILIV HERIKSTAD, Motala, med trombonesoli.

FORNÅSA—LÖNSÅS

Fornåsa–Lönsås Röda korskrets

håller **ARSMÖTE i Bygdegården, Fornåsa, fredagen den 17/3 kl. 19.30**

(efter passionsandakten i Fornåsa kyrka kl. 19).

Reseskildring från Amerika: "Från sådd till skörd" av Jan-Erik Eriksson, Hycklinge.

Förhandlingar. Lotterier. Kaffeservering. — Välkomna!

Drygt en halv miljon utbetalas till Motala stadstrafiks fordringsägare

Motala kommunfullmäktige hade på onsdagen att ta ställning till ett förslag om att 580 848 kr skall utbetalas till f d Motala stads trafik AB:s fordringsägare. Bolaget har f n obetalda skulder för i fjol med totalt 1 089 938 kr, varav 509 089 kr utgör skuld till Motala kommun för dieselolja, hyror, räntekostnader m m. Ärendet vållade en livlig diskussion i kommunstyrelsen och dessutom avlämnades en skriftlig reservation av hr Rune Johansson, där han bl a uttryckte sin förvåning över att frågan om trafikbolagets stora skulder inte berörts vid något av de tillfällen då bolagets verksamhet diskuterats i kommunfullmäktige.

Även i fullmäktige blev det en debattfråga, också här med Rune Johansson som huvudaktör, trots att inledande talaren hr Ström ansåg att sakfrågan gällde utbetalning av cirka 600 000 kr och att debatten borde sparas till junisammanträdet, då en detaljerad slutredovisning med likvidationsbokslut föreligger.

Hr Johansson instämde: — Självklart att kommunen skall betala sina skulder, eftersom fordringsägarna väntat i nästan ett år. Att ärendet enligt hr Ström "helt naturligt" föranledde diskussion i kommunstyrelsen var inte alls naturligt. Om det hade varit naturligt, hade ärendet stannat i arbetsutskottet. Frågan väcktes som ett extra ärende i AU med "det var några räkningar som skulle betalas". Långt om länge framkom det att skuldbeloppet var en miljon. Varför avslöjades inte tidigare denna miljonskuld och varför togs inte en enda krona upp i budgeten för i år, undrade han. Man säger att man lite till mans borde ha känt till detta. Att det inte var oväntat, ingen chock, och blev det så för någon är han obegåvad. För mig blev detta en chock, erkände hr Johansson, som ansåg att ett företag, som kommunen äger och som handlat så mot sina kunder visat dålig affärsmoral.

Papperen på bordet!

Hr Thuning frågade bl a hur AU tänkt klara detta utan att behöva gå till fullmäktige och begära pengar.

Flera frågor till kommunalrådet ställdes av hr Erik Johansson: Kände budgetberedningen till så stora kortfristiga skulder, varför nämndes inte detta, varför redovisades inte bolagets skuld till kommunen som fordran och om förhållandena inte var kända vad var orsaken? Har man blivit förd bakom ljuset? Papperen måste läggas på bordet om vi i fortsättningen skall få ett förtroendefullt samarbete inom kommunen, framhöll han.

Hr Ottosson trodde att nerverna sviktat på uppgiftslämnarna. Han fann det anmärkningsvärt att ärendet inte behandlats i budgetberedningen och att det var ett oegentligt förfarande som kunde ha undvikits.

Hr Torsten A Karlsson framhöll att man nog känt till att bussbolagets likviditet varit dålig. Med en ny verksamhetsform har detta faktum "flutit upp". Service kostar pengar och i fortsättningen blir det kommunstyrelsen och fullmäktige som skall avgöra vad servicen skall kosta.

Ingen nervsvag

Hr Ström förklarade att AU ingalunda tänkt sig att lösa detta självt.

— Jag föreslog, eftersom kommuner tidigare förklarat sig villiga att överta bussbolagets skulder och fordringar fr o m 1 januari i år, att ekonomichefen skulle få betala vissa räkningar. AU godkände inte detta. Inget mygel har förekommit och ingen har varit nervsvag. Det var en officiell hemlighet att bussbolaget hade svag likviditet. Den räkning vi har nu är en ackumulerad skuld, sade han och poängterade kollektivtrafikens stora betydelse för många kommuninvånare.

Hr Rune Johansson replikerade:

— Här har minsann inget avslöjats. Jag vill pruta anslaget för i år från 1,9 milj till 1,4 milj kr, därför att jag ansåg en 25—30 procentig ökning av kostnaderna omotiverad, då inga ändrade rutter eller taxor presenterades. Många trodde att driftskostnaderna för 1971 utgjorde 1,1 milj kr — i själva verket var de en milj högre.

Ökade löner

Hr Torsten A Karlsson anmärkte att från 1970 till 1972 ökade enbart lönekostnaderna med en halv milj kr. Hr Thuning hävdade att anslagssiffran 1,9 milj egentligen skulle ha varit 2,4 milj kr och hr Ström avrundade med att likaledes hävda att man sagt och meddelat tillräckligt om bolagets ställning tidigare.

Hr Rune Johanssons yrkande att hans uttalande i kommunstyrelsen i denna fråga skulle medtagas i fullmäktiges protokoll avslogs, varför han reserverade sig och tog detta yttrande, för vilket tidigare redogjorts, som sin skriftliga reservation.

Fullmäktige beslöt medge kommunstyrelsen rätt att utbetala det föreslagna beloppet på drygt en halv milj kr till f d bussbolagets fordringsägare och att beloppet får förskotteras av fullmäktiges medel till förfogande i årets budget. Slutligt teckningsbeslut meddelas i samband med att kommunfullmäktige behandlar bolagets likvidationsbokslut.

Kommunstyrelsen medgavs även rätt att på förfallodagen 16 april hos statskontoret inlösa ett lån på en halv milj kr, som upptogs av Motala stads trafik AB för högertrafikomläggningen.

Markförvärv

Kommunfullmäktige beslöt att av stiftsnämnden i Linköping förvärva stadsägoområdet 1 114 med en areal av ca 28 500 kvm och beläget omedelbart söder om Solsätter i närheten av riksväg 50 i Motala. Köpeskillingen uppgår till 5 kr pr kvm eller 164 375 kr.

Vidare beslöts att av fru Anna Linnéa Svensson förvärva fastigheten stadsägan 194, Skepparegatan 2 i Motala, för 70 000 kr och med tillträde 1 april i år.

Gatukontoret fick i uppdrag att genom medverkan av konsult upprätta principförslag för anslutning av avloppsvatten från Fågelsta till Motalas ledningssystem inkluderande anslutning av bebyggelse utmed ledningssträckan. Nettokostnaden för projektet 23 000 kr, sedan bidrag från Aska kommun om 7 000 kr avräknats, anvisades från anslaget för fullmäktiges oförutsedda behov.

Fröken Wega Carlson interpellerade kommunalrådet Ström om det s k Björkakorset dvs riksväg 36 och Borensvägen, där flera olyckor med dödlig utgång inträffat. Bättre skyltar för upplysning om rätta vägen till Borenshult skulle kunna förhindra olyckor. Borenshults slussar är av turister i allmänhet ett mer känt begrepp än Borenshultsvägen. Hon frågade om hr Ström var beredd att tillsammans med trafikinitierade personer undersöka denna trafikfälla och vilka åtgärder som kommer att vidtas. Hr Ström lovade att tillsammans med gatuchefen undersöka förhållandena och därefter samråda med vägförvaltningen om lämpliga åtgärder.

Upprättat bokslut med ekonomisk reglering i anledning av Bobergs kommuns delning mellan Mjölby och Motala kommuner godkändes. För siffermaterialet har tidigare utförligt redogjorts. Enligt bokslutet tillskiftas Motala kommun större delen av förutvarande Bobergs kommuns anläggningstillgångar på ca 4,9 milj kr, medan banktillgodohavandena ca 900 000 kr tillskiftas Mjölby kommun.

24 000 kr anslogs för separata skolskjutsar på sträckan Motala Väster — Mossenskolan — Strandskolan under denna vårtermin.

Ur sitt anslag för oförutsedda utgifter i fjolårets budget anvisade fullmäktige 1 328 100 kr i tilläggsanslag för att täcka vissa överskridanden av löneanslag, förorsakade av 1971 års löneförhandlingar.

SKEPPSÅS

Svenska missionsförbundets ungdom (SMU) i Skeppsås har haft årsmöte. I föreningens verksamhet deltar ett 40-tal medlemmar. Årsberättelsen vittnade om en livlig verksamhet. Till ledamöter i ungdomsrådet valdes Ulf Petersson, ordförande, Gunilla Hedborg, sekreterare, Carl-Johan Rangsjö, kassör, Håkan Rangsjö och Kjell Larsson. Kassaomslutningen har varit 6.300 kr. Nya stadgar antogs. Ansvariga ledare för senior är Ulf Petersson och för junior Håkan Rangsjö.

Ungdomsledarbidrag

Ungdomsledarbidrag har av fritidsnämnden beviljats Unga Örnar med 112 kr, frälsningsarmén 288, NTO:s studieavdelning 855, NSF:s scoutkår Mercur 150, basketbollföreningen W 72 232, juniorföreningen Förgätmigej 1 293, Moderat skolungdom 215, SSU Borensberg 127 och SMK Motala 693 kr. Lägerbidrag har beviljats Motala HK med 75 kr och Österstads IF 30 kr. Fritidsnämnden har också beviljat sammanlagt 45 föreningar lokalbidrag med tillsammans 136 060 kr. Lokalbidrag har också tillstyrkts för följande föreningar: dykarklubben Octopus 1 260 kr, Motala fotoklubb 937, Motalakåren för Svenska Blå stjärnan 225, Medevi IF 1 800, Motala flygklubbs segelflygsektion 262 och Motala korp IF 2 115 kr. Kommunstyrelsen skall bevilja bidragen. Två förslag till lokalbidrag har avslagits av fritidsnämnden, nämligen Fornåsa IF och Filadelfiaförsamlingen, då man anser att de sökande ej uppfyller kraven.

Fritidsnämnden har tackat ja till arrangemangen av 1973 års regionsfinaler i 70-iaden. Tävlingarna skall hållas i kommunens anläggningar och gälla badminton, bandy, basketboll, bordtennis, bowling, brottning, gymnastik, handboll, simning, skridsko och volleyboll. Sporthallen kommer i fortsättningen att bevakas nattetid av ett vaktbolag i Motala.

Ytterligare en tjänst som badmästare skall inrättas vid simhallen i Motala. Förut finns två badmästare. De som söker tjänsten är Elisabeth Edlund, Helsingborg, Eva Norin, Jönköping, Monika Sattler, Sjöbo och I Audebert, Frankrike. Tjänsten har aktualiserats genom det temperade badets uppförande. Fritidsnämnden har uttalat sig positivt för att hälsovårdskontoret och länsläkarorganisationen sätter upp skyltmaterial i sporthallen i samband med världshälsodagen 7 april.

Fornåsa pastorats kyrkobrödrakår var på måndagen inbjuden till Asks klockaregård av kyrkvärden Josef Larsson. Kyrkoherde Frithiof Brunius inledde med en andaktsstund. Vid det efterföljande samkvämet talade kommminister Curt Larsson, Skänninge, över ämnet Om barn, för barn och av barn. Ackompanjemanget till de sånger som sjöngs sköttes av skolflickan Ingrid Larsson. Avslutning hölls i Asks kyrka med komminister Larsson som officiant. Kantor Pierre Theodorsson tjänstgjorde vid orgeln.

Fornåsa kyrkokör höll på tisdagen årsmöte i prästgården. Kören har haft 29 övningar och medverkat vid 19 tillfällen, varav några gånger i samarbete med grannkörerna. Samtliga funktionärer omvaldes med assistent Uno Sjögren som ordförande. Man beslöt förlägga årets sommarutfärd till Värmland och att förbereda firandet av körens 20-årsjubileum.

Musik från Motalabygden var temat när Motala musei- och hembygdsförening på onsdagen höll sin sista sammankomst i föreläsningsserien. Spelmannen och Motalabon Josef Krysander framförde tillsammans med gode vännen Harald Wirén ett tiotal av sina egna låtar och några av sin farfars kompositioner som han uppteckнat. Samtliga tidigare föreläsare, sammanlagt nio, hade inbjudits till denna sista sammankomst för året och de deltog i ett bordssamtal. Under detta framkom en del idéer och förslag till en kommande föreläsningsserie. Bordssamtalet leddes av musei- och hembygdsföreningens ordförande Sture Dahlgren.

Svensk Standard SIS 628111
Z
ÅÄ
Ö
Nr 74
A4

Fordringsägare i bussbolaget i Motala får en halv miljon

Kommunfullmäktige i Motala beslöt i juni i fjol att bolagsformen för Motala stads trafik AB skulle upphöra vid nästa årsskifte och kommunstyrelsen fick i uppdrag att verkställa överförandet av bolagets verksamhetsform till förvaltning. Bolaget har f n obetalda skulder för i fjol med 1 089 938 kr, därav 509 089 kr till Motala kommun för dieselolja, hyror, räntekostnader m m. Bokslutet för 1971 föreligger ännu inte och likviditationsbokslutet torde vara klart tidigast i juni 1972.

Efter hemställan från ekonomichef Lars Svensson om att bolagets fordringsägare borde erhålla likvid så snart som möjligt beslöt kommunstyrelsen på fredagen föreslå kommunfullmäkige medge kommunstyrelsen rätt att utbetala 580 848 kr till f d Motala stads trafik AB:s fordringsägare. Beloppet föreslås förskotterat av fullmäktiges medel i årets budget. Fullmäktige föreslås vidare besluta att slutligt teckningsbeslut meddelas i samband med fullmäktiges behandling av bolagets likvidationsbeslut.

Då hr Rune Johansson vid sammanträdet framförde vissa yrkanden som avslogs och då hans synpunkter inte fick antecknas i protokollet avgav han en skriftlig reservation, i viilken han bl a framhåller att någon specificiering av skulderna inte förelåg vid sammanträdet. Det var först i ett senare skede av debatten som storleksordningen 1 milj kr nämndes. Vid diskussionen framhöll ordföranden att beloppets storlek inte borde överraska ledamöter i kommunstyrelse och fullmäktige, eftersom erfarenheterna från tidigare år borde ha gjort dem beredda på kostnader av denna storlek.

Hr Johansson anser i sin reservation det förvånand eatt frågan om trafikbolagets stora skulder inte berörts vid något av de tillfällen, då bolagets verksamhet diskuterats i kommunfullmäktige. Vidare förvånar han sig bl a över att inte budgetberedningen reserverat pengar för ändamålet i årets budget, då i budgetberedningen ingick ledande styrelserepresentanter för Motala stads trafik AB. Slutligen tycker han att det är beklämmande att ett kommunalägt företag uppträder på detta sätt mot sina leverantörer. Det är inte enbart en fråga om affärsmoral, eftersom man inte kan bortse från att fordringsägare kan anse sig så beroende av goda relationer till kommunen, att de känner sig förhindrade att med gängse medel få sina tillgodohavanden reglerade, hävdar hr Johansson i sin reservation.

Återbetalning av lån

Ekonomichefen hade meddelat att f d Motala stads trafik AB har ett lån hos statskontoret på 500 000 kr som förfaller till betalning 16 april 1972. Lånet upptogs i samband med högertrafikomläggningen 1967. Kommunstyrelsen föreslår nu fullmäktige medge kommunstyrelsen rätt att på förfallodagen inlösa lånet och vidare besluta att anslagsteckning sker genom att kommunstyrelsen med utnyttjande av kommunens underställningsfria lånerätt upptar ett nytt femårigt amorteringslån på 500 000 kr.

Sommarturlista fastställd för nya Motala lokaltrafik

Motala kommunstyrelses största ärenden på fredagens föredragningslista var fastställandet av sommarturlista för nya Motala lokaltrafik, ett preliminärt ställningstagande till höst- och vinterturlistan och en redovisning av årets budget för Motala lokaltrafik.

Fyra turlisteförslag presenterades av vilka förslag 1 och 3 blev aktuella för beslut. Förslag 1 gäller en vinterturlista med en sänkt nivå från nuvarande. Turtätheten är sänkt och baserad på 15—30—60-minuters trafik. Ringlinjen är slopad och ersatt med destinationslinjer. Detta beräknas dra en merkostnad som i sin tur torde täckas av ökad frekvens genom bättre service och utebliven förlust på förutvarande ringlinjen. Förslag 3 är en sommarturlista "neddragen" från förslag 1 och i förhållande till 1971 års sommarturlista något sänkt och anpassad. De båda förslagen i kombination beräknas kräva ett driftsbidrag på 1 823 000 kr, dvs ca 47—48 kr pr kommuninvånare och år.

Som besparingsåtgärder har kommunstyrelsens ordförande Per Ström föreslagit bl a indragning av vissa turer på Fornåsa—Klockrike, Motala—Tjällmo, Varamobaden och turerna till Luxor och Ekön.

Oförändrad busstaxa föreslås tills kommunstyrelsen i maj tar ställning till ny busstaxa. Undantag är skolskjutsarna som bör höjas med tillåtna 16 proc fr o m 1 januari 1 år, vilket skulle medföra en förbättring på inkomstsidan med 50 000 kr pr år.

Negativ erfarenhet av Halmstadstaxan

Den nya busstaxan får som beräkningsunderlag de turlistor som skall gälla fr o m maj i år. Det förslag som framfördes till fullmäktige i september i fjol byggde på den s k Halmstadstaxan. Erfarenheterna pekar emellertid på ett för kommunens ekonomi dåligt utfall. Motivet för den låga taxan var att söka nå bilisterna för att sänka biltätheten i centrum, vilket inte lyckats.

Budgetförslaget för nästa år skall vara klart i sommar. Redan nu känner man till ökade kostnader med en halv milj kr som om möjligt måste återvinnas genom frekvensökning i antal resor, sänkta reparationskostnader genom bättre bussar, ändrad taxa m m.

Kommunstyrelsen beslöt fastställa förslag 3 som sommarturlista för Motala lokaltrafik inbegripande en avkortning av trafikdygnet från kl 23.15 till kl 21.15 och med den indragning av turer som hr Ström föreslagit. Beslutet skall underställas länsstyrelsen för godkännande. Därjämte beslöts att i princip anta förslag 1 som vinterturlista 1972/73 och uppdra åt ordföranden att överarbeta förslaget så att slutligt beslut kan fattas av kommunstyrelsen i maj. Enligt förslag 1 och 3 skulle de totala kostnaderna bli 4 578 392 kr och de totala inkomsterna 2 755 000 kr, ett underskott sålunda på drygt 1,8 milj kr.

Vidare beslöts att förslag skall framläggas om hur lågfrekvenstrafiken vid Motala lokaltrafik skall "säljas". Hr Ströms rapport om 1972 års budget godkändes. Driftutgifterna enligt årets budget är beräknade till 4,4 milj kr.



På lördagen i Vreta klosters kyrka lantbrukare Ragnar Öberg, Gammalkil, och textillärare Marianne Jacobsson, dotter till framlidne lantbrukaren Evert Jacobsson och hans maka Britta, Vreta kloster. Under intåget spelades Preludium i Ess-dur av Bach. Musikdirektör Håkan Alinder utförde på trumpet Den signade dag, folkmelodi från Mora. Kyrkoherde G A Andræ förrättade vigseln. Under uttåget spelades Chaconne i g-moll av Couperin. Brudnäbb var Gunilla Öberg och Niclas Jacobsson. Uppvaktande tärna var textillärare Sylvia Westin, Uppsala. Efter vigseln gav brudens moder middag på Huitfeltska gården, Linköping. — Foto: Arne Gustafsson

Motala kommunstyrelse vill pruta på anslag för Rivoli

Förslaget att vissa lokaler i Rivolifastigheten i Motala skulle upplåtas för ungdomsverksamhet i fritidsnämndens regi har tidigare utförligt redogjorts. På fredagen föranledde ärendet en ingående diskussion i kommunstyrelsen. Det gällde främst hur stort underskott på verksamheten man borde tillåta. Enligt ett förslag skulle ett tilläggsanslag på 58 300 kr erfordras. Hr Broomé yrkade nedprutning till 45 000 kr, medan hr Einar Gustafsson fann 35 000 kr skäligt. Hr Broomés förslag vann med voteringssiffrorna 10—3.

Kommunstyrelsen ansåg att den föreslagna hyran var alltför hög och kommunstyrelsens ordförande Per Ström och kanslichef Folke Andrén fick i uppdrag att med företrädarna för fastigheten förhandla fram en lägre hyresnivå mot i gengäld en längre hyrestid. Under förutsättning av acceptabel yra beslöt kommunstyrelsen föreslå att kommunfullmäktige uppdrar åt kommunstyrelsen att teckna hyresavtal med företrädarna för Rivolifastigheten om de s k diskotekslokalerna m m, att överlämna förvaltningen och verksamheten i lokalerna till fritidsnämnden och att bevilja fritidsnämnden ett anslag för ett år på 45 000 kr.

Då Correspondenten tidigare i veckan redogjorde för kommunstyrelsens arbetsutskotts förslag till kommunstyrelsen och då dessa ärenden inte föranledde några ändringar redovisas de inte här. Dock har inte nämnts om följande ärenden, i vilka beslut fattades på fredagen:

Till "Klockrike dikningsföretag år 1970" skall utbetalas 16 351 kr dvs kommunens andel i dikningsföretagets kostnader för arbete, utfört i fjol. Arvodet till kommunens överblockledare fastställdes till 120 kr till envar årligen. Sex stipendier om totalt 500 kr skall utges till ABF.

Framställningar från Åhlén & Holm AB, Stockholm, om tillstånd att få sälja öl under fem söndagstimmar på Tempo och från Västerhallen om tillstånd för ölförsäljning under åtta timmar på söndagarna avslogs.

Kommunstyrelsen beslöt på grund av utökning med cirka 2 000 kvm mark godkänna ändring av ett arrendekontrakt mellan Göta kanalbolag och Motala kommun, så att arrendesumman från 14 mars höjes från 850 kr till 1 250 kr per år och med ett tillägg av 100 kr för tiden fram till 14 mars. Brandstyrelsen medgavs rätt att låta en brandman delta i marinens vattendykarutbildning i sex veckor. Kostnaden för detta, 3 500 kr, skall brandstyrelsen påföra anslaget i budgeten som avser utbildningskostnader vid statens brandskola.

Överenskommelse godkändes mellan SJ och Motala kommun avseende flyttning av plankorsning på bansträckan Stenavadet-Dynuddsvägen, varvid SJ till kommunen skall bidra med 62 000 kr för att en parallellväg kommer till stånd.

Till innehavare av tjänsten som ekonomiföreståndare vid Motala kommuns skolbespisning utsågs Elsa Svensson, Nässjö.

Kommunens lönekostnader ökade med 2,1 milj

Med anledning av 1971 års löneöverenskommelser har det visat sig att kommunens lönekostnader det året ökade med 2,1 milj kr jämfört med 1970. Härtill kommer den lönejustering som skett för familjedaghemsvårdarna. Tilläggsanslag för sistnämnda ändamål har dock beviljats av kommunfullmäktige i mars i fjol med 550 000 kr.

Ekonomichef Lars Svensson framhåller i en skrivelse till kommunstyrelsen att en del av löneökningarna var förutsedda och att hänsyn till detta tagits i fjolårets personalbudget. Dessutom har en del inrättade tjänster inte varit tillsatta under 1971. Sammantaget innebär det att behovet av tilläggsanslag kan begränsas till 1 328 100 kr därav 109 000 kr till brandväsen, 138 000 kr för lokaler, inventarier o dyl till grundskolan, 96 000 kr till skolmåltider, 115 000 kr till Samuelsbergshemmet, 102 000 kr till ålderdomshemmet Strömsborg och 103 000 kr till hemsamaritverksamhet för att nämna de största tilläggsanslagen. Kommunstyrelsen beslöt föreslå fullmäktige att ur sitt anslag för oförutsedda behov i fjolårets budget anvisa dessa medel.

Ändrade Åkartaxor

Åkartaxorna i Östergötlands län har från och med den 1/3 1972 ändrats enligt nedanstående. Taxorna överensstämmer, vad gäller bilar med största tillåten last av 4 001—11 999 kg, med av länsstyrelsen fastställda maximitaxor.

Avgift per timme för bil med största tillåten last av:

Timtariff		Tidsavgift i den kombinerade tariffen	
Högst 2000 kg	kr 32:70	Högst 2000 kg	kr 25:50
2001— 4000 kg	kr 34:20	2001— 4000 kg	kr 26:70
4001— 4999 kg	kr 34:70	4001— 4999 kg	kr 26:80
5000— 5999 kg	kr 35:40	5000— 5999 kg	kr 27:50
6000— 6999 kg	kr 36:—	6000— 6999 kg	kr 28:20
7000— 7999 kg	kr 37:—	7000— 7999 kg	kr 29:30
8000— 8999 kg	kr 37:90	8000— 8999 kg	kr 29:90
9000— 9999 kg	kr 39:20	9000— 9999 kg	kr 30:90
10000—10999 kg	kr 40:60	10000—10999 kg	kr 31:60
11000—11999 kg	kr 41:60	11000—11999 kg	kr 32:10
12000—12999 kg	kr 45:90	12000—12999 kg	kr 38:20
13000—14999 kg	kr 46:80	13000—14999 kg	kr 38:80
15000—17999 kg	kr 48:60	15000—17999 kg	kr 39:50

Vid tillåten last över 18000 kg tillkommer i såväl timtariff som i den kombinerade tariffen oförändrat 2:—tim. för varje 1000 kg.

I den kombinerade tariffen tillkommer sträckavgift som är oförändrad för fordon med lastförmåga intill 11999 kg och som höjts med 10 % för fordon med lastförmåga över 12000 kg.

Prestationsberoende transporter höjes med 10 %.

För specialutrustade fordon utgår oförändrad tilläggsersättning enligt nedanstående.

Vid beställning av bil med tippanordning utgår timtillägg med lägst 4:25 för 2-axliga och lägst 4:75 för 3-axliga fordon eller tillägg för varje tippat lass med resp. 2:50 och 3:—.

Vid beställning av bil med kran eller spel utgår timtillägg med 8:50, 13:— och 16:50 för kranstorlekar resp. högst 2 ton, 2—3 ton och 3—4 ton. Vid beställning av bil med plattformslyft utgår timtillägg med 6:—. Vid beställning av bil med bergflak utgår timtillägg med 4:50 + 20:— för av- och påmontering.

Linköping den 29 februari 1972.

ÖSTERGÖTLANDS ÅKERIFÖRENING

vänd!

Motala KS

BESLUT I KORTHET

Markförsäljning

Ett preliminärt avtal har godkänts av kommunstyrelsen varigenom kommunen från fastigheten stadsägan 1820 vid Östermalmsgatan säljer 256 kvm mark för 1 280 kr för sammanläggning med fastigheten Spelmansgatan 26.

Civilförsvarsanläggningar

Representanter för länsstyrelsen har vid överläggning med Motala kommun framfört önskemål om utförandet av två branddammar och två observationsplatser för civilförsvaret i Motala. Branddammarna skulle kosta 240 000 kr och observationsplatserna 132 000 kr. Sedan statsbidrag frånräknats skulle kommunens bidrag uppgå till 80 000 respektive 55 000 kr. KS beslutade meddela länsstyrelsen att Motala kommun f.n. saknar medel för att bygga såväl branddammar som observationsplatser och att kommunen i sin ekonomiska planering avser upptaga projekten i tidigast 1973 års budget.

Statsbidrag

Statens naturvårdsverk har beslutat att bevilja Motala kommun statsbidrag med 324 000 kr för det planerade avloppsreningsverket i Fornåsa som är kostnadsberäknat till 697 000 kr. KS beslutade nu meddela Naturvårdsverket att kommunen mottager det beviljade statsbidraget.

Prishöjning

Prishöjning ska det bli på skolskjutsar. Kommunstyrelsen har medgett A. Adamssons bussbolag, Medevi, och Karl-Erik Jarl, Godegård, rätt att tillämpa generell prishöjning med 16 procent retroaktivt från början av höstterminen 1971 på kostnaderna för skolskjutsar.

Avloppsrening

Avloppsreningsfrågan för Fågelsta behandlades med anledning av att förslag uppkommit om att det vore bättre att dra ledning till Motala än att uppföra separat reningsverk inom Aska kommun. KS föreslår nu kommunfullmäktige att uppdra åt gatukontoret att genom medverkan av konsult upprätta principförslag för anslutning av avloppsvatten från Fågelsta till Motalas ledningssystem inkluderande anslutning av bebyggelse utmed ledningssträckan. Vidare föreslås KF att anvisa nettokostnaden för projektet, 23 000 kr, sedan bidrag från Aska kommun om 7 000 kr avräknats.

Skolskjutsar

Vad gäller de separata skolskjutsarna på sträckan Motala Väster—Mossenskolan—Strandskolan så föreslår kommunstyrelsen att kommunfullmäktige anvisar 24 000 kr för denna verksamhet under vårterminen. Dessa skolskjutsar är tillfälliga i väntan på att den nya skolan på Motala Väster blir färdig.

Markförvärv

Kommunfullmäktige föreslås att av stiftsnämnden köpa stadsägoområdet 1114 för en köpeskilling av 5 kr per kvm. Området är på 28 500 kvm och är beläget omedelbart söder om Solsäter i närheten av R 50. Vidare föreslås KF att av fru Anna Linnéa Svensson köpa fastigheten Skepparegatan 2 för 70 000 kr. Dessutom har kommunstyrelsen beslutat att av herr Nils Carlsson förvärva 70 kvm av hans fastighet vid Knipphammarvägen 1 som ska ingå i Långspångsgatan.

Staket

Fastighetskontoret har fått i uppdrag att sätta upp ett 235 m långt staket vid Österstads idrottsplats för en kostnad av cirka 15 000 kr.

Stadsplaneändring

Förslaget till ändring av stadsplanen för kvarteret Alban i Motala godkändes av kommunstyrelsen. Ändringen har varit nödvändig i och med den nya genomfarten för R 50.

Överblockledare

Arvodet till kommunens överblockledare beslutades fastställas till 120 kr per år tills vidare för var och en.

Marktransport

Kommunstyrelsen beslutade att utbetala Motala kommuns andel av kvarstående garantibelopp för tiden 1 oktober 1970 — 30 september 1971 utgörande 25 procent av 14 298 kr eller 3 574 kr för marktransporter på sträckan Motala—Linköping—Kungsängens flygplats och åter.

Ändrat arrende

Göta Kanalbolag har till kommunen inkommit med en skrivelse i vilken man föreslår att kommunen i fortsättningen arrenderar ett markområde i anslutning till den mark som övertagits för den nya genomfarten. Detta skulle innebära att arrendesumman, kommunen arrenderar tidigare Badhusparken, höjs till 1.250 kronor. Kommunstyrelsen beslutade i enlighet med förslaget.

Vattenledningsinlösen

Från och med den 1 juli i år har KS beslutat om att för drift och underhåll inlösa vattenledning till Hundsberg, Illersjövägen i Motala, anlagd av Gösta Christiansson. Inlösningen kostar 4 600 kr. Man biföll även ansökan från Bengt Forsberg om anslutning av fritidshus i Hundsbergsområdet till vattenledningen för en anslutningsavgift av 5 000 kr som ska erläggas till Gösta Christiansson.

Dikningsbidrag

Kommunstyrelsen godkände utbetalning av 16 351 kr till Klockrike Dikningsföretag år 1970 utgörande Motala kommuns andel i dikningsföretagets kostnader för utfört arbete under 1971.

Brandmannaanslag

Motala deltidsanställda brandmäns kamratförening ska hålla en konferens den 11 mars i år i Norra skolans bespisningslokal och till detta har föreningen anhållit om anslag med 3 500 kr. Detta godkändes av kommunstyrelsen.

Stipendier

ABF har ansökt om stipendier till deltagare i internatkurser den 19—20 och 20—21 november förra året på Söderköpings brunn. KS beslutade att enligt gällande bestämmelser till ABF utgiva två stipendier på 150 kr samt fyra stipendier på 50 kr avseende deltagare i två internatkurser i socialpolitik på Söderköpings brunn.

Ekonomisk reglering

Den ekonomiska regleringen med anledning av Bobergs kommuns delning mellan Mjölby och Motala kommuner föreslås godkännas av kommunfullmäktige. Detta innebär att Motala får största delen av investerat stamkapital, eller drygt 4 miljoner, medan Mjölby får huvudparten av banktillgodohavandena, eller 931 000 kr. Motala får dock 64 000 kr av Bobergs banktillgodohavanden.

Utskänkningsnej

Ahlen & Holm AB hade inkommit med en ansökan om tillstånd för försäljning av öl klass II A och B i Tempos livsmedelsavdelning på söndagarna. Samtliga remissinstanser har emellertid avstyrkt denna begäran varför kommunstyrelsen beslutade avslå framställningen. Samma ansökan hade också inkommit från Västerhallen och den avslogs också.

Dykarutbildning

Brandchefen har ansökt om anslag för att kunna skicka en man till marinens bärgningsdykarkurs. För detta skulle fordras 3.500 kronor till resa och traktamente. KS beslutade bevilja att brandkåren får använda pengar för detta ändamål.

Trafikledsavtal

SJ hade till kommunen översänt ett förslag till avtal angående flyttningen av järnvägskorsningen vid bansträckan Stenavadet—Dynuddsvägen. Det går bl.a. ut på att kommunen från SJ får 62 000 kronor för anordnande av parallellväg. KS beslutade godkänna överenskommelsen.

Tilläggsanslag

Kommunens lönekostnader har genom de nya avtal som slutits ökat med 1 328 100 kronor, vilka av ekonomichefen föreslås täckas genom kommunfullmäktiges anslag för oförutsedda utgifter. Ärendet behandlades av KS som beslutade tillstyrka ekonomichefens förslag.

Möbelanskaffning

Drätselkontoret kommer genom tingsrättens avflyttning att få tillgång till utökade lokaler. För detta krävs nya möbler och KS beslutade att medge ekonomichefen rätt att ta härför tillgängligt reservationsanslag i anspråk för detta ändamål. Förslaget till nyanskaffning ska dock först godkännas av arbetsutskottet.

dem som
d
nninge

edel när det är marknad som trädde i kraft vid teringen av livsmedel i har utarbetats av länets ed hälsovårdskontoret i

omgående. Om våfflorna läggs på disk mot kundsidan måste de förvaras under skydd, plastkupa eller liknande.

Beredningen av spunnet socker måste också ske under skydd.

Karameller och andra konfektyrer får endast säljas i färdigpackat skick.

Den som vill sälja bakelser, tårtbitar etc. till kaffet måste ha kylutrymme och mjölk ska serveras i portionsförpackning som förvarats i kylskåp.

Maträtter i djupfrysta portioner ska omedelbart uppvärmas i ugn. Djupfrysta livsmedel ska förvaras vid en temperatur som inte understiger -18 grader.

De nya bestämmelserna säger vidare att endast bestick och "porslin" för engångsbruk får användas. Dessutom måste varje beredningsoch serveringsplats ha tvättmöjligheter. All diskning måste ske i varmt vatten och eftersköljningen i hett.

Försäljarna får heller inte läng- ha med sig vatten till markna-



29-1-72

Årsmöte hos Klockrike AIF



Klockrike AIF hade på fredagskvällen årsmöte i Klockrikegården. Ordföranden Leif Wickius kunde hälsa ett 50-tal medlemmar välkomna och han vände sig särskilt till kommunens representant fru Carin Karlsson. Som inledning på mötet utdelades KAIF:s utmärkelse och fotbollsförbundets diplom till de medlemmar vilka hade förtjänat dessa och ej kunde närvara vid föreningens 40-årsjubileum.

Erik Wiebers, Hans Lindström, Ingemar Pettersson, Per Jonsson och Nils Johansson erhöll KAIF:s utmärkelse samt Bo Åberg och Gunnar Setsman fotbollsförbundets diplom. Dessa utmärkelser utdelades av köpman Birger Ekebring assisterad av Leif Wickius. De belönades tack framfördes av Erik Wiebers.

Av verksamhetsberättelsen framgick att föreningen vid årsskiftet hade 235 medlemmar varav 95 kvinnliga och 119 ungdomar. Kassan har under året omslutit 27.493 kr. Under året har man haft fem fotbollslag i seriespel, det har varit ett A-lag ett B-lag, två pojklag och ett knattelag. Största höjdpunkten under året var den jubileumspokalturnering som genomfördes med anledning av föreningens 40-årsjubileum. Ett annat glädjeämne är att verksamheten numera omfattar flera idrotter än fotboll, sålunda har man numera bl. a. även skidor och ishockey på programmet. Förutom 40-årsfesten har klubbaftnar och julfest arrangerats liksom tidigare år.

Under sportlovsveckan bedrevs en livlig ungdomsverksamhet i Ungdomsgårdens regi, en sak som kommer att upprepas även under det kommande sportlovet. Inom klubben har under fjolåret bildats en aktiv damklubb, vilken skänkt medel till ungdomsverksamheten.

Till sekreterare på två år omvaldes Bengt Danielsson och till vice ordf. likaledes på två år valdes Janne Jonsson samt till ledamöter Inga Nilsson och Bengt Hildeskog. Till revisorer valdes Birger Ekebring och Nils Nilsson. Som ombud till Klockrikegården Axel Fredriksson, Birger Ekebring och Bengt Danielsson.

Bilden: Erik Wiebers, Hans Lindström, Ingemar Pettersson, Per Jonsson, Nils Johansson, Bo Åberg och Gunnar Setsman erhöll utmärkelser vid KAIF:s årsmöte.

Suppleanter 1 år: Kristina Önner-

fackinriktad karaktär vilka



Veteraner inom Bobergs hemvärn är David Fransson och David Carlsson som var med vid bildandet av kåren år 1942. De gratuleras här av hemvärnschef Sören Tevell och kretshemvärnschef Carl-Gösta Kjellin.

Bobergs hemvärn fyllde 30 år

KUNGEN GRATULERADE

En gratulationshälsning från kung Gustav VI Adolf blev hödpunkten på Boberg hemvärns 30-årsjubileum under fredagskvällen. I jubileumssamkvämet deltog 50-talet inbjudna och då i huvudsak hemvärnsmän med fruar. I anslutning till det högtidliga firandet av kårens 30-åriga verksamhet delades också ut förtjänsttecken till ett stort antal hemvärnsmän.

Det högtidliga jubileumssamkvämet hade förlagts till Fornåsa bygdegård under fredagskvällen där hemvärnschefen Sören Tevell kunde hälsa 50-talet gäster välkomna. Förutom hemvärnsmän med fruar deltog även Röda Korspersonal och bland de särskilt inbjudna märktes hemvärnsveteranerna David Fransson och David Karlsson som var med vid bildandet av Bobergs hemvärn år 1942.

Från FO-staben hade major Erik Jerkland och styckjunkare Thörnqvist slutit upp liksom kretshemvärnschefen Carl-Gösta Kjellin från Borensberg. Major Jerkland framförde ett jubileumstal där han berörde hemvärnets betydelse för landets försvar. Även kretshemvärnschefen Carl-Gösta Kjellin höll tal och gav en återblick över Bobergs hemvärns 30-åriga verksamhet.

Särskilt högtidligt inslag var att kåren fick en gratulations- och svarshälsning från Hans Majestät Konungen. Under förmiddagen hade hemvärnet med anledning av sitt 30-årsjubileum sänt en välgångshälsning till kungen och under jubileumssamkvämet anlände så ett telegram från Drottningholm med lydelsen: Sänder Bobergs hemvärn ett hjärtligt tack och hälsningar, kung Gustav VI Adolf.

I anslutning till jubileumssamkvämet delades en mängd förtjänsttecken ut och bland annat hyllades de hemvärnsmn särskilt som varit aktiva i 15 år. Dessa var hemvärnschefen Sören Tevell, K.G. Pantzar, Martin Landelius, Karl Karlsson, Arne Andersson och Olof Johansson. Dessutom erhöll inte mindre än 13 hemvärnsmän förtjänsttecken för 10-årigt medlemskap.

Jubileumssamkvämet bjöd deltagarna på middag och för underhållande inslag svarade Figaros från Borensberg. Denna välspelande och välsjungande flickgrupp svarade även för dansmusiken under kvällen.

Det stod i 7/3 -72

CORRESPONDENTEN

1872. Det för flera år sedan härstädes stiftade sällskapet "Evergistus", bestående endast av fordna studenter, hade i Tisdags till en festlig middag å hotellet inbjudit en af sina mest framstående och aktade medlemmar, herr fältläkaren och ridd. C. A. Wetterbergh (Onkel Adam), som samma dag för femtio år sedan eller den 5 Mars 1822 blev student vid Lunds universitet. (9.3)

LINKÖPING. Hr Olof Westerdahls concert i går afton å högre elementarläroverkets stora sal kunde med skäl kallas en liten musikhögtid. Glanspunkten i densamma var obestridligt Toulons stora flöjtkoncert, hvilken, med accompangnement av stor orchester, utfördes mästerligt och med alldeles oförminskad färdighet af den åldrige concertgifvaren. (11.3)

1922. Centralbryggeriet i Vimmerby har natten till måndagen härjats av eld. Ännu vid 11-tiden på förmiddagen brann det i ruinerna. (7.3)

Uttagningskursen för nya elever vid flygskolan i Malmslätt har i dagarna tagit sin början och fortsätter omkring sex veckor framåt. Elva elever deltaga i kursen. (8.3)

Jenny Hasselqvist och Sascha Leontjev komma måndagen den 20 mars att giva en dansafton på Linköpings teater. (9.3)

Trafiken å routen Hjo — Hästholmen var planerad att ånyo öppnas i går sedan den legat nere en längre tid på grund av ishinder. Genom stormen natten mellan torsdagen och fredagen hopades emellertid så mycket is i Hjo hamn, att trafiken tills vidare måste inställas. (11.3)

* * *

Bobergs hemvärn 30-årsjubilerade



Bobergs hemvärnschef Sören Tevell hade en hel del att prata med veteranerna David Carlsson och David Fransson om. Båda har varit med i hemvärnet sedan starten 1941

Bobers hemvärn firade på fredagskvällen 30-årsjubileum, och ett 50-tal medlemmar och gäster samlades i Fornåsa bygdegård där jubileet celebrerades. Särskilt inbjudna var hemvärnsofficeren major Erik Jerkland, Linköping, och hemvärnskretsens chef Carl-Gösta Kjellin, Brunneby, och bland hedersgästerna var också medlemmarna David Karlsson och David Fransson, den senare 87 år gammal, vilka tillhört hemvärnet sedan dess start 1941. Med anledning av jubileet hade hemvärnet tidigare på dagen sänt ett telegram till kung Gustav Adolf, och senare på kvällen kom ett svarstelegram med hjärtligt tack och hälsningar till hemvärnet, undertecknat av konungen.

Jubileet inleddes med att hemvärnschefen i Boberg, Sören Tevell, välkomnade gäster och medlemmar varpå man samlades till middag. För arrangemangen med denna svarade hemvärnsmedlemmarnas fruar, vilka också deltog i jubileet. Flickgruppen Figaros underhöll med sång och musik. Därefter höll hr Tevell parentation över under fjolåret avlidna medlemmar. Hr Tevell återkom med ett anförande i vilket han gav en historik över hemvärnets verksamhet under de 22 år han själv varit hemvärnschef i Boberg och erinrade om såväl med- som motgångar. Han konstaterade att hemvärnsrörelsen f n befinner sig i en vågdal men att man har gott hopp om en förnyelse. Därefter upplästes kungens svarstelegram, varpå samtliga jubileumsdeltagare sjöng Kungssången. Major Erik Jerkland talade och harangerade Bobergs hemvärn som han betecknade som "sällsynt gediget och betydande för sin bygd". Hemvärnskretschefen Carl-Gösta Kjellin talade även och underströk den fina sammanhållning som alltid rått inom kretsområdet och som man vill bygga vidare på.

Därefter utdelades förtjänsttecken för tioårigt medlemskap till 12 medlemmar. De som varit medlemmar 15 och 20 år kommer att få sina märken vid ett senare tillfälle och de som har 30 medlemsår bakom sig har redan fått sina hederstecken. Sammanlagt har Bobergs hemvärn nu 43 medlemmar och man räknar med ett nytillskott på sju medlemmar inom den närmaste tiden. Hr Kjellin framförde gästernas tack och även major Jerkland tacktalade. Därefter avslutades jubileumsfesten med dans och för dansmusiken svarade Figaros.

13-3-75

18-årig Varv-flicka elittolk för döva

En flicka med annorlunda intressen än sina jämnåriga är 18-åriga Ulla Nilsson, elev i sista årskursen i Platenskolan i Motala. Hon är dotter till lantbrukare Lennart Nilsson och hans maka Maud, Äng, i Varv. Båda föräldrarna är döva. Redan som riktigt liten fick Ulla ett extra språk nästan till skänks — teckenspråket. Den färdigheten har hon under årens lopp övat upp. I 14-årsåldern blev hon aktiv i arbetet för de döva och började tjänstgöra som tolk. Nu är hon en av Östergötlands fem—sex tolkar i elitskiktet, vilka anlitas av landstingets hörcentral.



18-åriga Ulla Nilsson samtalar med fadern Lennart på teckenspråket

TV-program utan text ett stort problem

— Då både mor och far är döva intresserar man sig väl automatiskt för andra människor med samma problem, säger Ulla. Teckenspråket blev redan från början helt naturligt för mig. Nu tolkar jag på kurser, konferenser och föreläsningar, hjälper till vid läkarbesök, bistår vid större affärer t ex då det gäller bilköp och skaffar fram upplysningar och fakta, som de döva är i behov av. Tolkchefen förmedlar uppdragen eller också uppsöks jag i hemmet av sådana som vill ha hjälp.

Ulla har viss ersättning för att hon arbetar som tolk för hörcentralen, som sorterar under landstinget. Hon tolkar vid större sammankomster på olika platser i länet. För att vara elittolk skall man egentligen någon gång under året bevista 1—2 månaders kurser. Det gäller ju att vidareutbilda sig allteftersom nya frågor blir aktuella.

— Jag har inte tid att gå på dessa långa kurser, eftersom jag går i skola men alltid snappar man upp någonting av det nya som också kan vara av värde för de döva, säger Ulla.

STÖRRE ORDFÖRRÅD

Ulla har också lett en kurs i svenska för döva. Avsikten med denna var att utöka deltagarnas ordförråd. Eftersom kontakten med yttervärlden för en döv är begränsad byggs inte ordförrådet på som det borde. Tidningar och tidskrifter är deras förnämsta hjälpmedel när så få program i TV är textade.

— Inte minst värdefullt vore det om TV-aktuellt kunde förses med textremsa, anser Ulla. Trots att en döv inte erbjuds denna service och följaktligen går miste om åtskilliga program, får han betala full licensavgift. Trägna uppvaktningar från Sveriges dövas riksförbund om detta har inte gett något resultat.

— Förutsättningarna för munavläsning i TV-rutan är heller inte särskilt goda, eftersom bilden inte alltid är klar, inflickar pappa Lennart.

HELGARBETE

Kursen i svenska var den första Ulla lett på egen hand. Det var en 24-timmars kurs med ett tiotal deltagare. Men dessutom har hon tolkat vid flera andra kurser i svenska, batik, fotografering, matematik osv.

Det blir ofta helgjobb för en elittolk, eftersom kurser och konferenser förläggs så. Förutom den lilla gruppen elittolkar finns det ungefär lika många s k vardagstolkar.

SKOLAN GÅR FÖRE

— Det blev rätt jäktigt för mig i höstas med två kurser i veckan. Nu kommer jag inte att åta mig mer före skolans slut. De sista skolveckorna upptar alltför många skrivningar och prov för att jag skall hinna med något annat arbete, tycker Ulla.

KURATOR

— Men efter skolans slut i vår kommer jag helt att ägna mig åt arbetet bland de döva. Antagligen skall jag utbilda mig till kurator. Det finns alltför få sådana, som kan hjälpa de döva.

— Hur ofta händer det inte att en döv person får sitta alldeles för länge i ett sjukhus väntrum bara för att han eller hon inte uppfattat att namnet ropats upp, fortsätter Ulla, som anser att t ex sjuksköterskor och poliser åtminstone borde kunna alfabetet i teckenspråket för att inte stå helt handfallna, om någon olycka inträffar med en döv.

SNABBTALARE

Och så har hon ytterligare ett önskemål. Många föreläsare vilkas budskap skall översättas på teckenspråk talar alltför fort för att tolken skall hinna med. Hur snabb uppfattningsförmåga hon än har och hur flinkt hennes fingrar än arbetar finns det tillfällen, då Ulla tvingas avbryta föreläsaren med uppmaningen: Du måste tala lite långsammare.

Hemma på Äng finns också ett par yngre syskon som håller på att träna teckenspråket, så när storasyster Ulla en gång flyger ur boet kanske här finns två fullgoda ersättare i beredskap.

Hug

Alliansmöten avslutade



I veckohelgen avslutades den sedan 1 mars pågående gemensamma mötesserie som följande åtta av bygdens frikyrkoförsamlingar haft nämligen Kristbergs baptistförsamling, Skeppsås missionsförsamling, Sionförsamlingen i Klockrike, Borensbergs baptistförsamling, Olstorps missionsförsamling, Betaniaförsamlingen i Fornåsa, Filadelfiaförsamlingen i Borensberg samt Betelförsamlingen i Fornåsa. Det har varit aktuella möten med sång, musik och tal.

Lördagskvällens möte i Salemkyrkan, Borensberg, leddes av pastor Helge Olsson, Sion, Klockrike. Pastor Helge Andersson, Betel, Fornåsa, anknöt i sin predikan till liknelsen om den rike mannen. Kommuningenjör Daniel Strand, Borensberg, sjöng tre solosånger till pianoackompanjemang av fru Dagmar Johansson, Borensberg. Alliansångarna leddes av hr Sven-Olov Johansson, Borensberg. Pastor Olsson avslutningstalade.

Bilden visar alliansångarna när de i lördagskvällens möte sjöng i Borensberg under ledning av Sven-Olov Johansson. Söndagskvällens avslutningsmöte var förlagt till Fornåsa bygdegård.

Det stod i CORRESPONDENTEN

1872. LINKÖPING. Väderleken har under den förflutna veckan varit något kyligare än under den föregående, men vårlik har den det oaktadt varit. (13.3)

Kreatursmötet i onsdags var mycket talrikt besökt, och rörelsen, som det tycktes, liflig. (16.3)

Linköpings arbetareförening firade i går sin ordinarie vinterhögtidsfest, hvilken var besökt af omkring 400 personer. Åtskilliga af stadens framstående män voro inbjudna såsom hedersgäster. (18.3)

Christina Nilsson skall, enligt uppgift i engelska tidningar, hafva tagit engagement för att uppträda i London under loppet af våren. (18.3)

1922. Trots den hårda och nyckfulla blästen gjorde Malmslättsflygarna i går en hel del ganska långa flygningar. Tre av dem flögo sålunda från Malmslätt till Gävle, en från Malmslätt till Västerås och en från Stockholm till Malmslätt. På lördagen gingo två maskiner från Malmslätt till Västerås. (13.3)

Enligt vad Östg. Correspondenten inhämtat kommer Föreningens för Östergötlands barn lokalavdelning i Linköping att anordna barnensdagsfestligheter härstädes, vilka skola pågå under tre dagar, nämligen sista fredagen, lördagen och söndagen i maj. (15.3)

Östergötlands brandstodsbolag har — enligt vad Östgöta Correspondenten erfar — i därom ingiven skrivelse erbjudit sig att ställa till Linköpings brandkårs förfogande gratis en "Henrikssons 300 minutliters motorspruta" jämte slangledningar under vissa villkor. (17.3)

* * *

Motala skolor. Måndag: Fläskkorv med rotmos. Tisdag: Biff à la Lindström med gurka, potatis och sås. Onsdag: Fisk med citron, potatis och sås. Torsdag: Lappskojs med rödbetor. Fredag: Blandad stek, äppelmos, potatis och sås.

50 år fyller 14 mars lantbrukare Karl Rune Lilja, S. Tegneby, Fornåsa, Borensberg.

Ett 60-tal bilskatteavier blev outlösta i Borensberg när tiden för bilskatteuppbörden upphörde på måndagen. 2 013 avier till en summa av 562 164 kronor har inlösts, vilket är cirka 70 000 kronor mer än förra året. 54 avier på bilskatt har eftersänts till andra orter och ett 60-tal gick som sagt tillbaka till länsstyrelsen som outlösta, vilket är några färre än under förra året.

Det stod i CORRESPONDENTEN

1872. Konungens helsotillstånd förbättras och skall icke vara af natur att framkalla synnerligen stor oro, ener, enligt hvad vi på enskild väg förnummit, ett ej särdeles farligt magsår är det egentliga onda, hvaraf H M:t lider. (22.3)

Samuelsbergs folkhögskola för qvinnor, hvilken förestås af enkefru Frederique Paykull, öppnas... den 15 nästa Maj. Till förmån för denna skola gifvas i morgon och annandagpåsk tvänne sällskapsspektakler i Motala. (22.3)

Trollhätte kanal öppnas för trafiken den 10 April. (22.3)

1922. Grevinnan Alice Trolle gaf i går afton en middagsmåltid för dagens gäster å härbärget. Måltiden bestod av soppa, kött och potatis samt kaffe med dopp. Grevinnan Trolle var personligen närvarande. (21.3.72)

Resorna på Göta Kanal komma enligt Sv D inom kort att bli väsentligt billigare. Kanalbolaget har nämligen beslutat sänka biljettpriserna med 20 proc under försommaren och hösten. (23.3)

Mejeriet i Linghem, som i slutet av januari härjades av eldsvåda, kommer att om- och tillbyggas med det snaraste. Kostnaden härför beräknas till 25 000 kr.

Parkering och gator vid tempererade badet går löst på 320.000

Det tempererade badet i Varamon börjar nu ta en allt slutgiltigare form. Arbetena är långt framskridna och till sommaren är det meningen att man ska kunna ta badet i bruk. Kostnaderna har då enligt beräkningarna uppgått till i runt tal 2,5 miljoner. Badanläggningen innehåller då en 50-metersbassäng, en hoppbassäng och två undervisningsbassänger för de yngsta.

Anläggningen börjar alltså att bli allt mer färdig. Gatukontoret har därför i en skrivelse till kommunstyrelsens arbetsutskott begärt att få disponera 330.000 kronor som upptagits i staten för att färdigställa tillfart till badet från Varamovägen och parkering vid badanläggningen.

Gatukontoret hemställer om en skyndsam behandling av ärendet då det ju är meningen att badet ska tas i bruk redan i sommar. De arbeten som upptas i förslaget är förbindelsevägen från Varamovägen. Den blir provisorisk den första biten och permanent den bit som ska ansluta till vägen enligt den nya stadsplanen för området. Vidare byggs en entrégata med vändplan och plats för uppställning av bussar, en bilparkering för 240 personbilar samt cykel- och mopedparkering för cirka 300 fordon.

Skolmatsedeln för Motala skolor upptar: måndag grönsakssoppa, ostsmörgås; tisdag studiedag: onsdag järpe med ris, potatis och sås; torsdag fisk med råkost, potatis och sås; fredag skinka med grönsaker och potatismos.

Motala skolor. Måndag: Köttfärssås med spagetti och potatis. Juice. Tisdag: Fisk med råkost, potatis och sås. Onsdag: Pannbiff med lök, potatis och sås. Torsdag: Wienerkorv med spenat, ägg och potatis. Fredag: Fläskstek med plommon, potatis och sås.

Bobergs FÖB-förening firade sina femtio år

Under värdiga former och med ett anslående program högtidlighöll Bobergs lokalförening av FÖB (Föreningen Östergötlands Barn) sin 50-åriga tillvaro på torsdagskvällen med samling på Hällagården i Borensberg där ett 50-tal deltog. Man hade därvid glädjen att gästas av centralföreningens ordförande friherrinnan Linnéa Ehrenkrona, Eriksdal, Mjölby, som hyllade och tackade jubilerande förening för de många årens goda insats. Det var i övrigt flera förnämliga inslag i programmet i form av sång och musik, utförlig historik, minnesbilder från de 10 första åren efter bildandet, film m.m. Man hade även årsmötesförhandlingar.



Fr.v. rektor Filemon Lekander, Skänninge, som var med vid bildandet, centralföreningens ordförande friherrinnan Linnéa Ehrenkrona, Eriksdal, Mjölby, sekr. fru Elsa Månson, Kårby, samt kommunister Einar Torhed, Motala, som under flera år tidigare var lokalföreningens ordförande.

Jubileumshögtiden öppnades av vice ordföranden fru Greta Tegnert, Tegneby, som välkomsthälsade och då särskilt vände sig till de inbjudna gästerna. Fru Cecilia Svensson, Normlösa, medverkade i högtiden med solosång till pianoackompanjemang av kantor Bertil Korsfeldt, Alvestad, som i en första omgång framförde Östgötasången samt Höstdagjämning. Fru Elsa Månson, Kårby, föredrog en utförlig historik varifrån framgick att det var i maj 1922 som grevinnan Alice Trolle kom till Lönsås för att i kyrkan tala för sin framtidsdröm, en förening för Östergötlands barn. Så bildades Bobergs lokalavdelning av FÖB, inom Bobergs härad. Friherrinnan Elin Hermelin blev den första ordföranden och kantor F. Lekander kassaförvaltare och längre fram även sekreterare. Dessa nämnda är de enda som är i livet av dem som var med vid bildandet.

Friherrinnan Elin Hermelin var förhindrad närvara vid jubiléet men genom sin dotter grevinnan Horn af Åminne, Ulvåsa, framfördes skriftlig hälsning. Historiken visade att målet för föreningens verksamhet var ett barnsjukhus i Linköping, som sedan kom till stånd 1930. Sommaren 1935 kunde Östergötlands Barns Konvalescenthem vid Valla, Linköping, invigas, vilket var uppfyllandet av det andra stora målet. Utdelning av belöning för Moderlig gärning, är väl det som främst fångat allmänhetens intresse. Under årens lopp har ett 20-tal mödrar fått denna belöning inom Bobergs lokalförenings verksamhetsområde.

I anslutning till tesupén hölls tal av rektor F. Lekander, Skänninge, som tecknade några minnen från föreningens bildande i Lönsås 1922. Han nämnde första styrelsen som var viljestark, som han sade, och övriga verksamma första åren vilka var, friherrinnan Elin Hermelin, prostinnan Anna Edoff, fru Elisabeth Sahlin, Filemon Lekander, fröken Elisabet Linde, prosten Henning Magnell, fru Signe Jonsson, stationsinspektor Karl Eriksson, fru Signe Söderholm, fru Signe Kjellin, fru Anna-Lisa Widelius m.fl. Uppgifterna de tio första åren var koncentrerade till nämnda barnsjukhus, medel till frisäng där, anskaffa babyutstyrslar och inköpa barnstrumpor för utdelning till behövande. Man bidrog till hjälpverksamhet i sådana fall där socialvården icke trädde in. Medlemsavgiften var en krona, man anordnade fester för att få in medel och de tio första åren var ett pionjärarbete under tryckta ekonomiska förhållanden, sade rektor Lekander avslutningsvis.

Friherrinnan Ehrenkrona inledde sitt tal med att tacka rektor Lekander för den färgstarka skildringen, som hon sade. En start för en förening betyder så mycket, det är den goda underbyggnaden som håller ett verk uppe. Hon nämnde om de olika förgrundspersonerna inom föreningen, samt bringade även i åtanke föreningens sista ordförande, framlidna fru Aina Arvidsson. Sedan dess har ordförandeposten i föreningen varit vakant.

Friherrinnan Ehrenkrona tackade den nuvarande styrelsen och till fru Elsa Månson överlämnades blommor från centralstyrelsen. Friherrinnan Linnéa Ehrenkrona fick i sin tur mottaga blommor genom fru Elsa Månson. Vid samkvämet underhöll kantor Korsfeldt med pianomusik.

Efterföljande årsmötesförhandlingar leddes av fru Elsa Månson. Man beslöt om samma anslag som under gångna året och det var till Mjölbyhemmet 300 kr, till hjälp åt narkotikaskadad ungdom 300, till lekskolorna inom området 500 och till Eric Flodgrens minnesfond 100, tillsammans 1.200 kr. Kassan har balanserat på 5.328 kr. Årsavgiften beslöt man höja från 3 till 5 kronor.

Ordförandeposten är vakant och i övrigt omvaldes styrelsen som består av vice ordf. Greta Tegnert, Tegneby, sekr. Elsa Månson, Kårby, kassaförvaltare Ruth Hjelmérus, Örbäck, vice sekr. Eva-Lotta Fritiofsson, Alvestad, samt ledamöterna Anna-Greta Tevell, Borringe, Lisa Larsson, Österstad, Mary Gunnarson, Boberg, och Nea Danielsson, Lönsås. Till revisor omvaldes Elvi Malmqvist, Borensberg. De olika sockenombuden omvaldes. Som ombud till centralföreningens årsmöte i Linköping den 6 april utsågs fru Elsa Månson och fru Ruth Hjelmérus, med fru Anna-Britta Tevell som ersättare.

Efter förhandlingarna följde ytterligare sång och musik samt vidare filmförevisning varvid godsägare Gösta Wallberg, Hållingstorp, visade filmer från FÖB:s sommarmöten i Vadstena 1966, Horn 1967 och Kimstad 1969. Högtidssammankomsten avslöts av komminister Einar Torhed. Tilläggas kan att flertalet av damerna bar östgötadräkter. Det var en färgstark och minnesrik högtid för Bobergs FÖB.

-kvist.

Bobergs FÖB-avdelning firade 50-årsjubileum



Högtidstalet vid 50-årsjubileet hölls av avdelningens förste sekreterare rektor F Lekander. Till höger om honom ses centralstyrelsens ordförande, friherrinnan Linnea Ehrenkrona

Föreningen Östergötlands barns lokalavdelning i Boberg firade på torsdagskvällen 50-årsjubileum i Hällagården, Borensberg. Under stor tillslutning och i närvaro av lokalavdelningens förste kassör och sekreterare rektor F Lekander samt centralstyrelsens ordförande, friherrinnan Linnea Ehrenkrona, celebrerades de gångna åren med sång, musik, högtidstal och blomsterhyllningar.

Sedan fru Greta Tegnert, Tegneby, välkomsthälsat inleddes högtiden med ett par solosånger, framförda av fru Cecilia Svensson, Normlösa, till pianoackompanjemang av kantor Bertil Korsfeldt, Älvestad. Fru Elsa Månsson, Kårby, föredrog en historik från de gångna 50 åren. Av denna framgick att grevinnan Alice Trolle den 17 maj 1922 kom till Lönsås kyrka för att tala om sin framtidsdröm — en förening för Östergötlands barn. Efter föredraget bildades så en lokalavdelning i Bobergs härad. Friherrinnan Elin Hermelin blev dess förste ordförande och rektor F Lekander dess kassaförvaltare och sekreterare. Målet för lokalavdelningen blev detsamma som för föreningen: Ett barnsjukhus i Linköping. Flera fester och tillställningar av allehanda slag anordnades och efter många frikostiga gåvor från många lokalavdelningar kunde kungstanken förverkligas — barnhemmet stod klart 1930.

Nu inriktade man sig på att samla in 3 000 kr till hållande av en frisäng på detta sjukhus och efter kort tid kunde detta förverkligas. Aktiviteterna fortsatte och 1935 stod Östergötlands barns konvalescenthem vid Valla färdigt att tas i bruk. På det lokala planet var det en tradition under många år att skänka strumpor till skolbarnen vid juletid. På detta sätt har arbetet fortgått — varje tid har haft sina hjälpbehov — och för dagen stöder avdelningen tonårshushållet för narkotikaskadad ungdom på Ekhaga gård.

Rektor F Lekander höll högtidstalet och gav en färgstark skildring av lokalavdelningens första decennium och friherrinnan Linnea Ehrenkrona framförde centralstyrelsens tack till alla i Bobergsavdelningen för vad de uträttat och för vad de fortfarande presterar. Hon gav också en bild av dagens arbete och framhöll att FÖB:s verksamhet är lika angelägen idag som när grevinnan Alice Trolle bildade föreningen. Friherrinnan Ehrenkrona överlämnade blommor till avdelningens sekreterare och tillika tjänstgörande ordförande fru Elsa Månsson och själv blev friherrinnan blomsterhyllad, liksom rektor Lekander. Under måltiden utfördes pianomusik av kontor Korsfeldt.

Sedan själva jubileumsfirandet ägt rum vidtog årsmötesförhandlingar. Av verksamhetsberättelsen framgick att avdelningarna i dag har 300 medlemmar och att 1 200 kr skänkts till olika behjärtansvärda ändamål. Styrelsen omvaldes. Efter filmföreställning av godsägare Gösta Wallberg höll kommunister Einar Torhed en avslutande andakt.

Två skolpojkar blev på måndagen misshandlade på väg 1050 intill Bobergs valltork utanför Fornåsa när de var på hemväg från skolan. Det var två ynglingar i 18-årsåldern som plötsligt hoppade ur sin bil och gav sig på de båda minderåriga pojkarna. Den ene av dessa lyckades dock rädda sig undan på ett intilliggande gärde. Den andre pojken erhöll en del blessyrer och anmälan gjordes till Motalapolisen.

1971 års kulturstipendium har nu utdelats i Motala



Stipendiaten Anders Peterson, Hannover, omgiven av kommunalassistent Ingegerd Hansson och kanslichef Folke Andrén

Vid en enkel seremoni på fredagen överlämnades i lilla sessionssalen i förutvarande rådhuset i Motala kommuns kulturstipendium 1971 till pianisten Anders Peterson, som är bördig från Orlunda, men som f n bedriver pianostudier i Hannover. Stipendiet, en check på 3 000 kr jämte diplom, överlämnades av kanslichef Folke Andrén, medan kommunalassistent Ingegerd Hansson lyckönskade med blommor. Högtidligheten övervars även av representanter för kulturnämnden, ordföranden, redaktör Eric Fjärrfors, och sekreteraren, stadsbibliotekarie Margareta Alexandersson.

ÄLVESTAD

Syföreningsauktion

hålles i Skolan lördagen den 18 mars kl. 17.00.

Andaktsstund. Servering. Lotterier.

Gåvor mottages tacksamt.

Älvestads kyrkl. missionssyförening

LÖNSÅS

Försäljning

i Lönsåsgården lördagen den 18 mars 1972 kl. 15.00.

Andaktsstund. — Kaffesamkväm. Lotterier.

Gåvor mottagas med tacksamhet.

ALLA VÄLKOMNA!

Lönsås kyrkliga flicksyförening

ÄLVESTAD

Försäljning. Älvestads kyrkliga missionssyförening har haft försäljning i skolan. Kyrkoherde Arthur Knuthammar inledde med andaktsstund. Inspektor Gunnar Arvidsson skötte klubban och nettobehållningen av auktionen jämte lotterier och servering blev omkring 3.000 kr.

Årsmöte. Älvestads kyrkliga församlingskrets har haft årsmöte. Kassans omslutning under 1971 var 6.794 kr. Bland utgifterna märks följande poster: Lutherhjälpen 500 kr, svenska kyrkans mission 500, IM 300, Unga kvinnors värn 200, stadsmissionen 200, cancerforskningen 200, sjömansvården 200, Vadstena folkhögskola 150, Soldaternas vänner i Linköping 100 och församlingsarbetet 500 kr.

LÖNSÅS

Lönsås kyrkliga flicksyförening höll sin årliga vårförsäljning i Lönsåsgården. Föreningen består av flickor i åldrarna 7—13 år och de hade själva förfärdigat alla alster som såldes. Före försäljningen höll kyrkoherde Frithiof Brunius en kort andaktsstund och kantor Stig Karlsson medverkade med ett par musiknummer. Auktionen leddes av lantbrukare Sven Johansson och inbringade tillsammans med övrig försäljning 1.282 kr.

Om jordbruksstudier i USA berättade stud Jan-Erik Eriksson vid Fornåsa—Lönsås Röda kors-krets årsmöte i Bobergs bygdegård. Han har vistats där för att studera lantbruk och visade nu även en film, som han själv gjort, samt kommenterade denna.

Älvestad: Lörd 17 kyrkl miss-syf i sk (se annons); sönd 11 Knuthammar, barnkör, däreft i Borringe; månd 19 kyrkl församl-kr hos Louise Karlsson, Tegneby; onsd 19 kyrkobr hos Th Nilsson, Ljungsgård.

BORENSBERG

Kontraktsamling för Lutherhjälpen med ombud för olika församlingar i Gullbergs och Bobergs kontrakt, hölls på torsdagskvällen i Borensbergs församlingshem. Kontraktsprost Harald Andersson, Kristberg, inledde och välkomnade. Sedan talade domkyrkokomminister Rolf Selton, Linköping, som är Lutherhjälpens stiftsombud. Han informerade om Lutherhjälpens arbete och redogjorde för dess tre olika grenar. Han talade om den värld som krympt och hur vi i dag kommer varandra nära, nöden på vår jord tecknas för oss i närbild. För varje krona som ges till Lutherhjälpen fick de närvarande veta att 40 öre går till nödhjälp, 40 öre går till s.k. utvecklingshjälp, hjälp till självhjälp, 15 öre till mellankyrkligt bistånd, samt återstående 5 öre till administration. Talaren redogjorde vidare för de många olika projekt som Svenska Lutherhjälpen är inkopplad på och då inte minst ifråga om Bangladesh. Efter föredraget följde kaffe och därvid samtal om fasteaktionen och praktiska saker i anslutning därtill. Så visades TV-reportern Jan Bonneviers film Kunskap ger bröd, som handlar om Lutherhjälpens arbete. Teol. stud. Britt Lindeborg, Linköping, visade en del arbeten som en aktionsgrupp i Linköping tillverkat, bl.a. silversmycken och tennsaker, och vars hela behållning går till Lutherhjälpen. Aftonens samling avslöts med aftonbön av komminister Gunnar Aström, Klockrike.

BORENSBERG

Kontraktsrådssamling. Sammanträde med kontraktsrådet för Gullbergs och Bobergs kontrakt hölls på onsdagskvällen i Borensbergs församlingshem. Sammantädet öppnades och leddes av kontraktsrådsordföranden, komminister Gunnar Åstrm, Klockrike. Det bestämdes om att ha årets kontraktsting i Normlösa den 7 maj. I anslutning till kontraktstinget hålles en kontraktsdag då man antingen kommer att behandla sjömansvården eller diakonin under medverkan utifrån. Man planlade för verksamheten för hösten 1972 och våren 1973. En kyrkorådsdag för kontraktet skall hållas vid månadsskiftet september—oktober. En syföreningsdag planeras hållas i början av september i Klockrike, en kontraktsdag i Kristberg i februari 1973 och kontraktsting eventuellt i Vreta kloster i maj 1973. Vid sammanträdet gjordes upp inkomst- och utgiftsstat för framförliggande år. Man behandlade vidare ett ärende gällande stadgarna, där man fått kontraktstingets uppdrag att utarbeta stadgar att föreläggas tinget i Normlösa. Kontraktsrådets samling avslöts med aftonbön av komminister Aström.

Lions club i Borensberg hade på söndagen kyrksöndag i Älvestad. Gudstjänsten blev välbesökt och fick en högtidlig prägel. Predikant och liturg var kyrkoherde Arthur Knuthammar. Flickkören medverkade. Som postludium spelade kantor Bertil Korsfeldt Priére à Notre Dame av Boëllmann. Efter gudstjänsten inbjöd Anna-Britta och Sören Tevell, Borringe säteri, till allmänt kyrkkaffe i sitt hem. Flera tal hölls och sånggruppen Figaros och flickkören underhöll med sång och musik. Gästernas tack till värdfolket framfördes av kyrkoherde Knuthammar.

Älvestads kyrkliga missionssyförening hade på lördagen försäljning i skolan. Kyrkoherde Arthur Knuthammar inledde med andaktsstund. Inspektor Gunnar Arvidsson skötte klubban och nettobehållningen av auktionen jämte lotterier och servering blev omkring 3 000 kr.

ÄLVESTAD

Kyrkkaffe. Efter högmässan i Älvestads kyrka på söndagen hade godsägare och fru Sören och Anna-Britta Tevell inbjudit till kyrkkaffe på Borringe säteri, där ett 65-tal församlingsbor mött upp. Vid sammankomsten höll hr Tevell ett anförande och den populära gruppen Figaros medverkade med sång och musik. Kyrkoherde Arthur Knuthammar framförde gästernas tack till värdfolket.

Efter högmässan i Älvestads kyrka på söndagen hade godsägare och fru Sören och Anna-Britt Tevell inbjudit till kyrkkaffe på Borringe säteri, där ett 65-tal församlingsbor mött upp. Vid sammankomsten höll hr Tevell ett anförande och den populära gruppen Figaros medverkade med sång och musik. Kyrkoherde Arthur Knuthammar framförde gästernas tack till värdfolket.

Normlösa—Vallerstad Skeppsås—Älvestad

Palmsöndagens gudstjänster hålles:

Normlösa kyrka kl. 13 Wede. Körsång

Vallerstads kyrka kl. 17 Knuthammar. Körsång.

Skeppsås kyrka kl. 11 Wede. Ungdomskör.

Älvestads kyrka kl. 14 Knuthammar. Körsång.

Kollekt till Lutherhjälpens fasteaktion frambäres medelst offergång.

Kyrkoråden

FORNASA

FORNÅSA PASTORAT

Palmsöndagen den 26 mars insamlas Lutherhjälpens fastesparbössor i samband med högmässorna i:

Fornåsa kyrka kl. 11.00. Kyrkoherde F. Brunius. Barnkören.

Lönsås kyrka kl. 9.30 Kyrkoherde F. Brunius.

Ekebyborna kyrka kl. 9.30 Komminister Einar Torhed.

Ask kyrka kl. 11.00 Komminister Einar Torhed.

Pastorsämbetet

Kyrkobrödrakår 20 år. Normlösa—Herrberga kyrkobrödrakår höll på onsdagen sitt 20:e årsmöte hos kyrkvärd Torsten Nilsson, Ljungsgården, Normlösa. Kyrkoherde Arthur Knuthammar inledde med en andaktsstund. Vid förhandlingarna blev kårordföranden, kyrkoherde Arthur Knuthammar, jämte övriga styrelseledamöter omvalda. Sedan värdfolket trakterat med kaffe underhöll ingenjör Bengt Wettermark, Skänninge, med pianomusik. Kvällens föredragshållare var intendent Curt Gremner, Skänninge, som lämnade en redogörelse över kriminalvårdsverket med dess funktioner i allmänhet och Skänningeanstalten i synnerhet.

gå till olika välgörande ändamål.

Fornåsa—Lönsås Röda korskrets höll på fredagen sitt årsmöte i Bobergs bygdegård under ledning av vice ordföranden, lantbrukare Sven Johansson. Kassaomslutningen har varit 7 227 kr med en behållning av 2 209 kr. Antalet medlemmar är 120. Nyvalda i styrelsen blev fruarna Dagmar Samuelsson, Maj Gustavsson och lagerarbetaren Börje Bernhardsson. Övriga funktionärer omvaldes med banktjänsteman Gustaf Fredriksson som ordförande. De avgående ledamöterna, fruarna Solveig Johansson, Ingrid Crusefalk och Anita Askling, avtackades. Till ombud vid distriktsmötet i Linköping valdes fru Dagmar Samuelsson och ordföranden Gustaf Fredriksson. 86 personer har erhållit fotvård genom kretsens försorg. Insamlingen Flykting -71 gav 1 804 kr, riksinsamlingen 925 kr och insamlingen för Östpakistan 1 485 kr samt 26 filtar. Vid samkvämet underhöll socialassistent Eiliv Herikstad, Motala, och kantor Sven Carlsvärd med musik för trombone och piano. Kyrkoherde Frithiof Brunius avslutade med aftonbön.

FORNÅSA

Röda kors-årsmöte. Med en passionsgudstjänst i Fornåsa kyrka inledde Fornåsa—Lönsås Röda-Kors-krets sitt årsmöte på fredagen. Kyrkoherde Frithiof Brunius predikade och sedan flyttade man över till bygdegården i Fornåsa där årsmötesförhandlingarna vidtog. Till ordförande omvaldes Gustav Fredriksson och övriga styrelseledamöter blev Sven Johansson, Rune Eriksson, Dagmar Samuelsson, Maj Gustavsson, Börje Bernhardsson medan ledamöterna Solveig Johansson, Ingrid Kunefalk och Anita Askling avgick. Jan Erik Eriksson visade en egen film från sina jordbruksstudier i Amerika och därefter blev det kaffeservering och lotterier.

Musei- och hembygdsföreningen i Motala har hållit årsmöte. Förhandlingarna leddes av ordföranden Sture Dahlgren och lektor Ingvar Peterzén. Styrelsen omvaldes med ett undantag, och ordförande är alltjämt hr Dahlgren. Ny ledamot i styrelsen blev Ingemar Arnborger. Till ordförande i Bondebackakommittén valdes Per Nyhlén, till museikommittén Lennart Schweitz, vilken senare trots avflyttning från Motala kvarstår i föreningen. Till ordförande i fotokommittén valdes Manne Dahlin, till kommittén för industrimuseet Ove Aström samt för medlemsvårdskommittén Harald Carlsson. Musei- och hembygdsföreningen har f n ca 750 medlemmar, och kassan har balanserat på omkring 52 000 kr. Efter årsmötesförhandlingarna bjöd kantor Rolf Erixson, Hov, samt spelmannen Josef Krysander, kantor Karl-Gösta Lundgren och hans gitarrspelande on Johan från Motala på ett programinslag kallat Musikalisk Motalamosaik där de berättade om, sjöng och spelade melodier som hade anknytning till Motala och där verksamma musiker. Kantor Erixson medverkade också med sin film Blomstervandringar.

Lokalbidrag. Fritidsnämnden i Motala har uppvaktat kommunstyrelsen med begäran om att lokalbidrag på sammanlagt 6.600 kronor tillstyrks. Lokalbidragen fördelar sig på DK Octopus 1.260 kr., Motala Fotoklubb 937:50 kr., Svenska Blå Stjärnan Motalakåren 225 kr., Medevi IF 1.800 kr., MFK Segelflygsektionen 262:50 kr. samt Motala Korp IF 2.115 kr. Samtidigt föreslås att ansökningar från Fornåsa IF och Filadelfiaförsamlingen avslås då de ej anses fylla kraven för lokalbidrag.

Försäljning

i Bygdegården, Fornåsa, lördagen den 25 mars 1972 kl. 15.00. Andaktsstund. Rektor Nils Crusefalk. Kaffesamkväm. Lotterier. Gåvor mottages med tacksamhet. Alla välkomna.

Fornåsa kyrkl. flicksyförening

Rolf Weine Hjalmar Ryding och Birgitta Margareta Ryding i Vreta kloster ämnar i bolag försälja livsmedel under firma **Ljungsbro Hallen Weine Ryding och Birgitta Ryding,** Industrigatan 2, 590 60 Ljungsbro. Firman tecknas av delägarna var för sig.

FORNÅSA-BINGO

i BYGDEGÅRDEN 23/3 kl. 19.00.

Vi spelar om: 30 st. presentkort, 150:—, 70:— och 40:—. (Domus). — **EN TRIPPEL** 75:—, 150:—, 200:—, **specerikorgar samt div. nyttosaker.**

2x6 + EXTRA SPEL och SNABBIS. — 1 kr. per bricka.

Vid särdragning på full bingo får förloraren p-kort på 25:—. Vid köp av 10 brickor 1 gratisbricka. 15 brickor 2 gratis. Platsbeställning per tel. **0141-701 21** torsdag, speldagen kl. 12.00—17.30.

Vi hälsar alla hjärtligt välkomna!

Fornåsa IF Fotbollsekt.

ÅÄ
Ö

Motala KF

BESLUT I KORTHET

16-1-72

Markförvärv

Av stiftsnämnden i Linköping beslutade KF att för 5 kr per kvm. förvärva stadsägoområdet 1114 med en areal av cirka 28.500 kvm. beläget omedelbart söder om Solsäter i närheten av R 50 i Motala. Dessutom beslutades att kommunen av änkefru Anna Linnéa Svensson, Skepparegatan 2, Motala, förvärvar henne tillhöriga fastigheten stadsäga 194, på Skepparegatan, för en köpeskilling av 70.000 kr.

Avloppsrening

Avloppsreningsfrågan för Fågelsta och den närliggande bebyggelsen i Aska kommun var uppe för behandling. Inom Aska kommun var man först inne på linjen att uppföra ett helt reningsverk i Fågelsta. Efterhand har dock väckts förslag om det inte vore bättre att pumpa avloppsvattnet till Motala ledningsnät. Då lämpligtvis pumpning till Forsområdet och ett principförslag för detta beräknus kosta högst 30.000 kr. Fullmäktige beslutade nu att uppdraga åt gatukontoret genom medverkan av konsult upprätta principförslag avseende anslutning av avloppsvattnet från Fågelsta till Motalas ledningssystem. Det beslutades även att anvisa nettokostnaden för projektet, 23.000 kr, sedan Aska kommun bidragit med 7.000 kr.

Regleringsbokslut

I enlighet med bestämmelserna i avtalet om ekonomisk reglering vid delning av Bobergs landskommun har nu upprättats ett regleringsbokslut mellan Mjölby och Motala kommuner. Enligt bokslutet tillskiftas Motala kommun större delen av Bobergs kommuns anläggningstillgångar medan banktillgodohavandena, 969.721 kr, tilskiftas Mjölby kommun. I anläggningstillgångar för Motala kommun hela 4,9 miljoner kr. Kommunfullmäktige godkände regleringsbokslutet som upprättats av konsulent Tage Engkvist vid Svenska Kommunförbundet.

Ny ledamot

Till ny ledamot i läromedelskommittén efter fru Ingrid Björklund valdes ämneslärare Wilma Persson.

MOTALA: måndag köttfärssås med spagetti och potatis, juice; tisdag fisk med råkost, potatis och sås; onsdag pannbiff med lök, potatis och sås torsdag wienerkorv med spenat, ägg och potatis; fredag fläskstek med plommon, potatis och sås. 17-1-72

MOTALA: måndag ärter med fläsk, apelsin; tisdag köttfärs, gurka, potatis, sås, juice; onsdag korv stroganoff, ris, potatis, sås; torsdag kålpudding, lingon, potatis, sås. 24-1-72

MJÖLBY, Lagmans-, Lundby- och Egebyskolorna: måndag varm korv, potatis, senap, grillgurka; tisdag levergryta, potatis, lingon, vitkål, morot; onsdag klar grönsakssoppa, ostsmörgås; torsdag kokt kolja, vitsås, potatis, rårivna morötter. Vasa-, Blåklint- och Högbyskolorna: måndag fläskkorv, rotmos; tisdag biff à la Lindström, sås, potatis; onsdag ärtsoppa; torsdag fiskpanetter, stuvad spenat, potatis.

Ovisst om byggstarten för Motalas nya polishus

24-1-72

— Det är fortfarande ovisst om arbetet med byggandet av nya polishuset i Motala kan påbörjas i höst, säger kommunalrådet Per Ström. Enligt den senaste planen i februari i år skulle byggstarten uppskjutas till årsskiftet 1974—75, men då byggnadsstyrelsen har bygget färdigprojekterat i juni i år kan arbetet påbörjas i höst. Ur arbetsmarknadsmässiga synpunkter kommer man från kommunens sida att göra allt för att få igång arbetet, då det har en stor betydelse för den lokala byggnadsverksamheten.

Däremot tror hr Ström att arbetena med såväl kommunens förvaltningsbyggnad som ett blivande Folkets hus måste skjutas på framtiden och gå in i en beredskapsplan. Hr Ström påpekar även, att de kommunala kostnader bör hållas nere så mycket som möjligt och pläderar för ett bättre underlag för de ekonomiska bedömningarna. Skattesatsen för Motala kommun är för hög. De flesta människor är positiva till de önskemål som ställs på samhället, men anser, när pojekten skall igång, att kostnaderna blir för höga. Även skattekraften är låg i Motala men har dock haft en god trend och är på väg att bli bättre.

Sysselsättningsläget har förbättrats och kommunen har en god beredskap. Trots detta siar hr Ström, att det kommande arbetet i Motala blir besvärligt och bekymmersamt. Kommunen måste dock vara aktiv och har stora ekonomiska tillgodohavanden "nergrävda" i kvarteret Buntmakaren, polishustomten och kvarteret Linden. Beträffande inskränkningar i administrationen anser hr Ström att den personella organisation som finns kanske skulle kunna sköta en större kommun. Men rationaliseringar har redan skett i samband med sammanläggningen med Godegård, Boberg och Borensberg.

---

61 delegerade inför den nya sammanläggningen i Motala

25-1-72

Kommunstyrelsens arbetsutskott i Motala föreslår kommunstyrelsen att i sin tur föreslå kommunfullmäktige besluta att gemensamt med fullmäktige i de tre återstående kommunerna kring Motala ingå till kammarkollegiet med begäran att kollegiet hos regeringen föreslår att Aska, Motala, Tjällmo och Vadstena kommuner sammanläggs till en kommun, som skall benämnas Motala. Vidare föreslås att beslutanderätten för den sammanlagda kommunen tills indelningsändringen träder i kraft utövas av 61 sammanläggningsdelegerade.

Av dessa skall fyra representera Aska (fyra suppleanter) och lika många Tjällmo (också fyra suppleanter), nio Vadstena (nio) och 44 Motala (elva). Antalet suppleanter totalt blir 28. Därjämte föreslås att användningsområdet för de fyra kommunernas donationer skall vara oförändrat och att den statliga vägförvaltningen alltjämt skall vara väghållare för de allmänna vägar inom den sammanlagda kommunens område, som f n sköts av vägförvaltningen.

När samarbetsnämnden tidigare behandlade ärendet utlöstes en livlig diskussion. Hr K G Broomé föreslog en ändring av AU:s tidigare förslag så att Tjällmo skulle få fyra delegerade mot föreslagna tre och Motala 44 mot föreslagna 45. Ledamoten Christer Eke-Göransson ställde sig principiellt negativ till att framställning, som av riksdagen redan beslutats, över huvud taget skall inges. Han föreslog dock följande fördelning av sammanläggningsdelegerade mellan kommunerna: Aska oförändrat fyra, Motala 42 mot föreslagna 45, Tjällmo fyra mot föreslagna tre och Vadstena elva mot föreslagna nio. Samarbetsnämnden beslöt i enlighet med hr Broomés ändringsyrkande och hr Eke-Göransson reserverade sg till förmån för sitt förslag i ärendet.

Mjölbys pensionärer bör få äta i skolornas bespisningslokaler

I ett yttrande till kommunstyrelsen uttrycker sig Mjölby skolstyrelse positivt till att kommunens pensionärer mot självkostnadspris får inta måltider i skolornas bespisningslokaler. Såväl rektorskollegiet som bespisningsnämnden har tidigare tillstyrkt. Yttrandet från skolstyrelsen kommer som en följd av en motion avlämnad i fullmäktige av Sven Littorin (c). Genom att pensionärerna får inta sina måltider i skolorna kommer de ifrån besvärliga matlagningsbestyr hemma, samtidigt som de blir serverade ett näringsriktigt mål om dagen.

Servering av mat till pensionärer har tidigare skett i Skänninge och i fjol exempelvis utnyttjades den möjligheten av i genomsnitt 11—12 personer per dag. Totalt serverades i fjol 2 044 måltider till pensionärer vid Skänningeskolorna.

Skolstyrelsen föreslår i sammanhanget Blåklintskolan och Vasaskolan i Mjölby, Väderstads skola, Vifolkaskolan i Mantorp och Trojenborgsskolan i Skänninge som passande objekt för pensionärsluncher. Man är också angelägen betona att det hela bör betraktas som en försöksverksamhet tills större erfarenhet vunnits.

Till en ledigförklarad tjänst som studierektor vid Kungshögaskolan gav skolstyrelsen bland åtta sökande förord för fil mag Åke Josefsson, Mjölby. Under förutsättning att länsskolnämnden medger återbesättning av tjänsten gavs dessutom förord åt ämneslärare Lars Engström till en tjänst som studierektor vid grundskolan i Skänninge. Tjänsten hade lockat fem sökande.

Fru Karin Lindgren vid Vasaskolans bespisning beviljades begärt avsked med pension vid vårterminens utgång 1972. Skolstyrelsen biföll en framställning från föräldraföreningen Hem och skola om att en brandstege skall sättas upp i Viby skola. Vidare beslöts om komplettering av telefonbeståndet med fem nya abonnemang vid Vifolkaskolan i Mantorp.

Ett förslag till lästider, lovdagar och pedagogiska dagar avseende läsåret 1972—1973 fastställdes. Höstterminen 1972 pågår 19/8—21/12, medan vårterminen 1973 omfattar tiden 8/1—11/6. Vinterlovet 1973 infaller under februari månads sista del.

Beträffande innevarande års bokinköp beslöt skolstyrelsen att anta anbud från Mjölby bokhandlare.

Fastighetsingenjören fick i uppdrag att i samråd med rektor vid Vasaskolan undersöka om lämplig omdisponering av lokaler kan ske så att skolsköterskans mottagning kan överflyttas från Parkskolan till Vasaskolan.

En av skolchefen framlagd rapport över planeringen för årskurs 2 av gymnasieskolans linjer och årskurs 3 av utbildning enligt läroplan för gymnasiet läsåret 1972—1973 godkändes.

Som ett svar på en interpellation angående utnyttjandet av friluftsdagar vid grundskolan konstaterar styrelsen att man gärna ser att soliga dagar under den mörka årstiden utnyttjas till rekreation och friluftsliv. Det hela måste dock ske inom ramen för tillåtet antal friluftsdagar och given möjlighet till förläggning av dessa.

Länsförbundet Dragspelets vänner hade på lördagen anordnat en sammankomst i Mjölby med den omstridda Elektricitetsvisan som förnämsta dragplåster. Man hade visserligen redan tidigare diskuterat att förlägga en sammankomst till Mjölby och nu tyckte man det var lämpligt att utnyttja just den här visans aktualitet. Bland gästerna var därför Margit Larsson, dotter till Skånska Lasse som enligt mångas mening skrivit Elektricitetsvisan. Hon ackompanjerades på piano av Bengt Palmqvist, Mjölby. I övrigt medverkade ett 10-tal dragspelare från hela länet, bl a 14-åriga Mari från Grebo, dragspelselev i Åtvidaberg. Hon demonstrerade sina färdigheter både på tre- och femradiga spel. Godtemplargården var i det närmaste fullsatt av dragspelsvänner från hela länet. 17-3-72

Skogssjöbaden. Mjölby kommun har fått 100 000 kr i bidrag av naturvårdsverket för att bygga en friluftsgård vid Skogssjöbaden och dessutom omklädnads- och toalett byggnad för friluftsbadet. Friluftsgården beräknas kosta 405 000 kr och den andra byggnaden 67 000 kr. 17-3-72

Östgötsk områdesindelning anpassad till kommunblock

Planeringsavdelningen vid länsstyrelsen i Östergötland har gjort en sammanställning som redovisar ett urval av gällande områdesindelningar i länet vid årsskiftet 1971/72. Man har tagit upp både rent administrativa och de mer funktionellt skapade indelningarna. Sammanställningen visar att indelningarna i ganska hög grad har anpassats till länets indelning i kommunblock. Ännu brister det dock en del, och det påpekas att man naturligtvis bör sträva efter att så långt som möjligt anpassa olika indelningar till varandra och till länets indelning i block.

Flertalet områden består i dag av ett eller flera hela kommunblock, men fortfarande förekommer dock fall där kommunblock eller kommun delas på flera områden, framgår det av planeringsavdelningens sammanställning. Huvudsakligen gäller detta indelningar som i viss utsträckning har anknytning till kommunikationsförhållanden i länet, exempelvis postkontorens förvaltningsområden och indelningarna på skolans område.

De redovisade indelningarna pekar på att länets kommuner kan grupperas i tre delområden. Ett västligt område omfattar kommunblocken Motala, Mjölby, Ödeshög och Boxholm och har Motala och/eller Mjölby som huvudort. Ett centralt område utgörs av kommunblocken Kisa, Åtvidaberg och Linköping med Linköping som huvudort, medan Norrköping är huvudort för ett östligt område bestående av kommunblocken Finspång, Norrköping, Söderköping och Valdemarsvik. I den mån Österbymo kommunblock av administrativa skäl måste tillföras område inom Östergötlands län innebär detta i flertalet fall att blocket tillhör det centrala området. Vid funktionellt betingade indelningar förs Österbymoblocket till områden inom Jönköpings län, framhåller planeringsavdelningen.

Skolbuss köroduglig efter krock

Sex skolbarn fick på fredagsmorgonen åka taxi till skolan i Normlösa sedan deras skolbuss gjorts köroduglig efter en kollision med en personbil på väg 1010 vid Skeppsås. Vid kollisionen, som inte medförde några personskador, skadades båda fordonen så omfattande att de fick bärgas från platsen.

Olyckan inträffade i tät dimma på en hal och spårig vägbana. Personbilisten, som liksom skolbussföraren vid tillfället höll en låg hastighet, fick vid en inbromsning sladd och for med ena sidan in i fronten på den mötande bussen. 18-3-72

Kungörelse

Kommunfullmäktige i MJÖLBY KOMMUN kallas härmed till sammanträde å **gamla stadshuset** i Mjölby tisdagen den 28 mars 1972 klockan 19.00.

1. Val av justeringsmän;
2. Slutredovisning betr. uppförande av konstverk på Holmen, Svartån, Mjölby;
3. Fråga om emottagande av statsbidrag till beredskapsarbete (röjning m.m. i Hagebyskogen, Skänninge);
4. Förslag om utförande av valedningar vid Ljunga 4:4 m.fl. fastigheter, Veta socken. Emottagande av statsbidrag.
5. Fråga om emottagande av statsbidrag till beredskapsarbete (uppförande av industrihus, Skänninge);
6. Motion ang. beredskapsarbeten vid V. Hargssjön;
7. Markbyte mellan kommunen och bröderna Ola och Ragnar Andersson (stg 1526 resp, stg 1400 etc.);
8. Förslag om ändring av reglemente för kommunstyrelsen;
9. Yttrande över hr Tage Gustafssons framställning om tillstånd utskänka vin och starköl vid Mörbyhus, Hogstad;
10. Framställning från hr P.G. Wilde om entledigande från uppdraget som ledamot i kommunfullmäktige;
11. Fråga om borgen å lån för hr Bo Karlsson m.fl.;
12. Fråga om tecknande av borgen för Drabanten;
13. Fråga om anslag för översyn av kommunens förvaltningsorganisation;
14. Gåvobrev å gatumark (AB Lasson & Törnebäck):
15. Gåvobrev å gatumark (Svenska Esso AB);
16. Interpellation ang. den samhälleliga servicen i Mantorp;
17. Förslag om ändrade bestämmelser för kommunalt bostadstillägg till barnfamiljer;
18. Enkel fråga ang. ägandeförhållande och byggherreansvar för Drabanten;
19. Enkel fråga ang. debitering av hyreskostnader vid sammanträden i f.d. förvaltningslokaler;
20. Framställning från hr Kenneth Björnehäll om entledigande från uppdrag;
21. Val av ledamot och suppleant i sociala centralnämnden;
22. Val av suppleant i utredningskommittén för byggande av ålderdomshem i Mjölby;
23. Val av nämndeman vid Folkungabygdens tingsrätt;
24. Framställning om anslag för komplettering av grundkarta;
25. Förslag till ändring av stadsplanen för södra delen av Slomarpsområdet i Mjölby;
26. Förslag till ändring av byggnadsplanen och utvidgning av stadsplanen för del av Viby Källgård 12:17 m.fl.;
27. Fråga om nybyggnadsförbud inom visst område utmed Järnvägsgatan, Mjölby.

Mjölby den 17 mars 1972.

Gunnar Jonsson
/Karl-Åke Karlsson

V

XY
Z

ÅÄ
Ö

41-ÅRIGE HASSE satte fart på Fornåsa

5-7-72

Fornåsa behövde en halvlek på sig för att komma underfund med Medevi IF på Kampen. Efter 1—1 i paus lossnadet det emellertid för hemmalaget och slutsiffrorna blev nu 6—1. En bidragande orsak till Fornåsas uppryckning i andra halvlek var 41-årige Hans Ekvalls entré. Ekvall tycks aldrig bli för gammal för det här med fotboll och var kanske planens bäste.

Medevi spelade bra så länge orken höll men trots medvind i andra halvlek kunde man inte stoppa fornåsamaskinen, som då arbetade riktigt bra.

Första halvlekens mål gjordes av Kent Andersson för Medevi och Arne Svensk för Fornåsa. Resterande mål för Fornåsa tillverkades av Jan Franzén 2, Håkan Ring, Hans Tevell och Hans Ekvall. Då är ändå att märka att skarpskytten Roger Bådmyr saknades i FIF.

Fornåsas målvakt Kjell Karlsson har gjort en övertygande försäsong och var mycket duktig även mot Medevi. I uteförsvaret märktes Nils Andersson och Nils Engmark och på mittfältet härskade Hans Tevell. Kedjan var jämn.

Medevis bästa var Kent Ludvigsson och Ola Hättström samt Håkan Larsson i den andra halvleken.

Strömsnäs i Veta har sålts för 1,8 milj kr

Direktör Åke Lindholm, Spakås, Hjo, har fått lantbruksnämndens tillstånd att köpa Strömsnäs 6:1 i Veta för 1 800 000 kr. Arealen är 136 hektar, varav 100 hektar åker, 25 hektar skogsmark och taxeringsvärdet 950 000 kr. Säljare är Strömsnäs Egendoms AB, Mjölby.

I övrigt har lantbruksnämnden beviljat bl a följande ansökningar om förvärvstillstånd: Göran Karlsson, Linköping, köp av Berga Stora Lillgård, Klockrike, 17 hektar, varav 13 åker, fyra skog, taxeringsvärdet 130 000 kr, köpesumman 265 000 kr. Claes Fredrik Grill, Strängnäs, köp av Bränninge 1:1, Häsla 1:1, Torshyttan 1:1, Unna 1:1, Hålbäck 1:1, Viksäng 1:1, Vitteberg 1:1, Hökeberget 1:1, Nysmedjans sågverk 1:1, Järnbanan 1:1 och Unna 1:47 i Godegård, köpesumman 180 000 kr. Stig och Britt-Louise Wering, Grimstad gård, Söderköping, köp av Östermem Västergård 5:5 i Östra Ny, 163 hektar, varav 94 skog, 50 åker, 8 beten (318 000 kr) köpesumman 725 000 kr. Carl Simon Nysten, Eneby Prästgård, Kisa, köp av Vindstorp 1:2 i Västra Eneby, 111 hektar, varav 91 skog, 10 åker, 4 beten (175 000 kr) köpesumman 450 000 kr. Lars och Anne Margret Orre, Dambyholms säteri, Björkvik, köp av Spärringe 13:3, 15:6 och Spärringetorp 4:1 i Västerlösa, 60 hektar, varav 55 åker, 4 beten (420 000 kr) köpesumman 630 000 kr. Carl-Johan Hedberg, Linköping, köp av Kila 1:11 i Hycklinge, 47 hektar, varav 36 skog, 5 åker (50 000 kr) köpesumman 102 500 kr.

Lantbruksnämnden har antagit erbjudandet att köpa Rogestad 1:1 i Vårdsberg. Arealen är 54 hektar, varav 27 åker, 14 skog och taxeringsvärdet 203 000 kr. Nämnden föreslår att egendomen, med undantag av gårdsområde med byggnader, överföres till jordfonden med en ersättning av 326 000 kr. Ägare är domänverket. Med anledning av ändrad disposition av lönebostället 1/4 mantal Orlunda 2:1 i Orlunda, anser nämnden att fastigheten bör utgöra ett övergångsjordbruk, som lämpligen bör försäljas i rationaliseringssyfte till angränsande bestående fastigheter. Arealen är 32 hektar och taxeringsvärdet 212 000 kr.

Nämnden har ur jordbrukspolitisk synpunkt ingenting att erinra mot att S:t Anna pastorat för prästlönefondsmedel köper Körninge 1:7 i Mogata. Arealen är 32 hektar och taxeringsvärdet 75 000 kr.

Mjölbys kommunala förvaltning i behov av en allsidig översyn

30-3-72

Mjölby kommun har i sin nuvarande utformning verkat i drygt ett år och man har så smått börjat växa in i den förvaltningskostym samarbetsnämnden på sin tid drog upp riktlinjerna för. Att intrimningen av förvaltningsapparaten inte skett utan gnissel kan varje initierad kommunalanställd och förtroendeman skriva under på. Problemen har dock tillfredsställande kunnat bemästrats men förvaltningsarbetet kunde utan tvekan vara både lättare och effektivare.

— Vi håller på att sammanträda ihjäl oss, konstaterade kommunalrådet Bengt Tägtström i en debatt i kommunfullmäktige på tisdagen. Därmed avsåg han alla de små petitesser som förtroendevalda och tjänstemän tvingas att syssla med, allt medan större och tidskrävande arbetsobjekt måste läggas åt sidan för att skjutas på framtiden.

Flera av kommunens förvaltningar har ytterligt svårt att klara av sina löpande arbetsuppgifter och kommunstyrelsens personal- och organisationsutskott har flera ansökningar om personalförstärkningar liggande. I akuta fall har man tvingats acceptera dessa ansökningar, men restriktiviteten beträffande nya tjänster är påtaglig.

För varje nyinrättad tjänst ökar dock kommunens utgifter och den ständigt ökade kronrullningen har blivit ett mycket stort problem för varje ansvarig politiker. De ökade utgifterna kommer i första hand att ställa till påtagliga besvärligheter när kommunens budgetberedning så småningom har att komma med förslag till nästa års skattesats.

Redan när samarbetsnämnden och sammanläggningsdelegerade på sin tid antog ett förslag om den nya kommunens förvaltnings- och nämndorganisation förutskickades att en översyn skulle bli nödvändig tämligen omgående.

En sådan översyn är nu aktuell och vid tisdagens sammanträde med kommunfullmäktige anvisades 35 000 kr som ett första anslag till en utredning av den kommunala förvaltningsapparaten. Utredningen skall genomföras av Svenska kommunförbundet och avser att kontinuerligt följas upp under en treårsperiod. Totalt väntas utredningen kosta mellan 150 000 kr och 200 000 kr, men kommunen har full rätt att avbryta utredningen om så skulle visa sig befogat.

En ledningsgrupp ur kommunstyrelsen skall följa utredningsarbetet och ange preciserade mål och riktlinjer för detsamma.

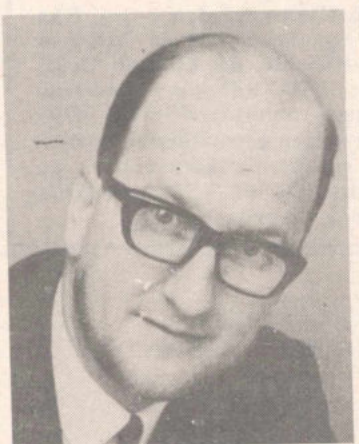

21-2-72 MT

Ny rotary-president

Motala Rotaryklubb nyvalde vid sitt årsmöte på torsdagen kanslichef Folke Andrén till president för kommande verksamhetsår.

Övriga i styrelsen blev ingenjör Bengt Lönnqvist, vice president, greve Mauritz Horn af Åminne, sekreterare, civilingenjör Lars B Bäckström, vice sekreterare, köpman Nils Holmgren, klubbmästare, byggnadschef Bengt Brodin, vice klubbmästare, chefsåklagare Sven Ahl, skattmästare, resebyråchef Åke Johansson och lagman Bertil Adéll, den senare past president. Till revisorer utsågs f stadsfiskal Torsten Skoog och fastighetsförvaltare Nils R Petersson.

Efter förhandlingar talade kommunalrådet Per Ström om Motala kommuns ekonomi.

Skänninge Rotaryklubb har valt följande styrelse för nästa verksamhetsår, kyrkoherde Arthur Knutham-



mar, president, direktör Tore Stedt, 1:e vice president, köpman Bertil Carlsson, 2:e vice president intendent Curt Gremmer, sekreterare, marknadschef Tomas Svensson, vice sekretare, tandläkare Gerhard Schwen, kassör, fabrikör Okar Larsson, klubbmästare, och fabrikör Erland Cassel, past president. Till revisorer har utsetts disponent Gunnar Svensson och godsägare Roland Hensing.

21-2-72

Skänninge kyrkliga syförening hade försäljning på torsdagen. Kyrkoherde Lars Björnståhl inledde och avslutade. Gunnar Skeppner sjöng ett par sånger ackompanjerad av fadern driftschef Göte Skeppner. Försäljningen, som leddes av kyrkvärd Ingmar Gustafsson inbringade tillsammans med lotterier och servering 6 718 kr.

Hogstads CKF-avdelning har haft månadsmöte hos fru Margot Andersson, Herrgården. Pastor Ingegärd Dackerud, Väderstad, talade om en resa i Israel och visade bilder. I övrigt diskuterades de motioner som kommer att behandlas vid årets distriktsstämma.

22-2-72

50-årsjubileum i Linköping för underofficerssällskapet

Sammanhållningen bland underofficerarna i Linköping har under åren varit mycket god och det beror inte minst på underofficerssällskapet, säger en av veteranerna löjtnant Arvid Källman. Han bör veta vad han talar om, då han är den ende som varit med från början. Linköpings underofficerssällskap kan på fredag fira 50-årsjubileum.

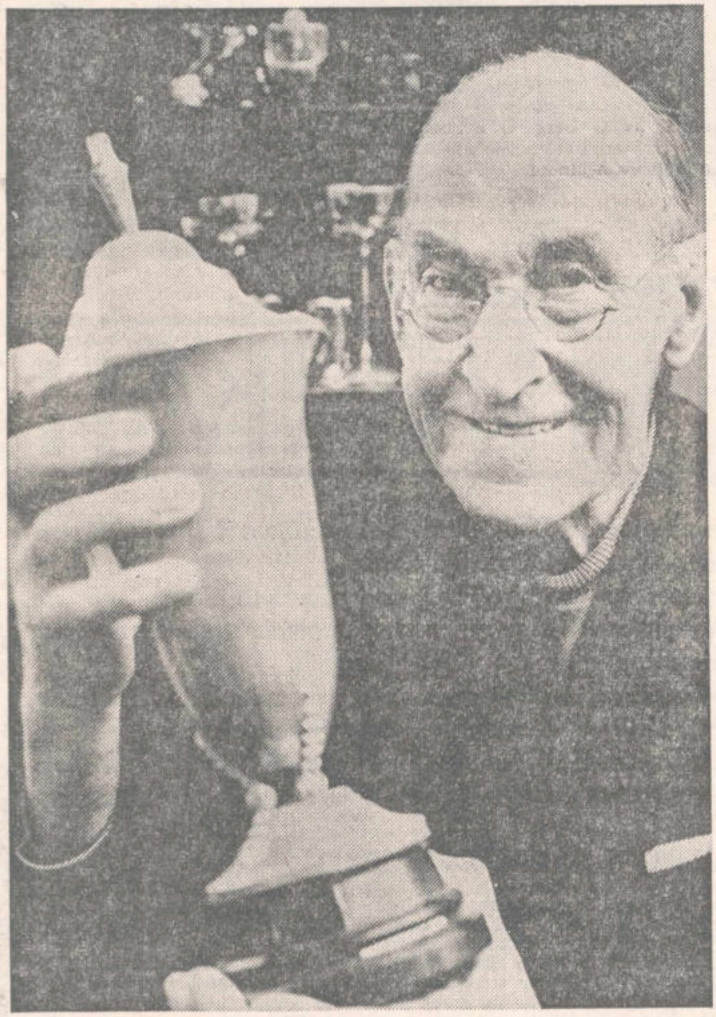

Attioårige löjtnanten Arvid Källman framför sin ståtliga prissamling visar upp en av sina vackraste troféer, ett hederspris i militär femkamp

Arvid Källman var med om att 1922 bilda sällskapet, och han tillhörde också den första styrelsen.

Sina 80 år till trots är Arvid Källman mycket vital. Men så är han också gammal idrottsman, vilket den imponerande prissamlingen hemma på Stigbergsgatan i Linköping vittnar om.

De många pokalerna visar att han var en särskilt framstående skytt och militär femkampare. I femkampen var han, enligt vad vi försport, en av de främsta i landet.

— Anledningen till att underofficerssällskapet bildades i Linköping var ett önskemål att sammanföra underofficerarna från de olika förbanden i Linköping till en enhet. Då många av oss tidigare tjänstgjort i Stockholm, hade vi erfarenheter att bygga på. Där fanns nämligen ett mycket verksamt sällskap, berättar han.

Det var många som redan från starten blev medlemmar i sällskapet. De kom från de då fyra existerande förbanden, I 4, I 5, Svea trängkår och flygkompaniet på Malmslätt.

Det var inte fråga om en facklig sammanslutning. Viktigast var att kollegerna fick träffas med jämna mellanrum. Största betydelse måste också tillskrivas den s k understödskassan. Genom denna lämnades ekonomisk hjälp vid sjukdom och dödsfall.

Kassan fick stor betydelse eftersom det på den tiden inte fanns någon fristående sjukkassa.

Genom föreningens tillkomst blev också kontakterna mellan underofficerarna på de olika förbanden betydligt bättre än tidigare. Vi etablerade också ett visst samarbete med Stockholmsföreningen.

— Visst skulle det vara trevligt att delta i jubileumsfirandet, säger Arvid Källman. Men jag har varit lite krasslig en tid och får därför lov att avstå.

Nästan lika länge som Arvid Källman har förvaltare Ernst Jagardt varit med i sällskapet. Han var f ö dess ordförande i åtta år.

— Jag kom till Linköping vid årsskiftet 1925—26, berättar han och redan på våren gick jag in som medlem i sällskapet. Då hade man haft två ordförande. Det var Oskar Schwartz och Claes Johansson, som satt två år var. Karl Arvidsson innehade posten i åtta år och Carl Almgren i tio. Den senare var f ö far till arméchefen generallöjtnant Carl Eric Almgren. Det var efter Almgren som jag själv anförtroddes ordförandeskapet åren 1947—55. Walter Palm övertog klubban och efter två år efterträddes han av Gustav Guander. Nuvarande ordförande är förvaltare Sven B Zetterlund, som efterträdde Guander 1967.

Även Ernst Jagardt poängterar sällskapets stora betydelse för en ökad sammanhållning mellan underofficerarna.

— Vi hade förutom den sedvanliga mötesverksamheten också en livaktig kulturell verksamhet, omtalar han. Föreläsningar arrangerades flera gånger årligen och speciellt flitig gästföreläsare hos sällskapet var rektorn på Lunnevad Per Söderbäck.

Sällskapet kommer som nämnts att fira sitt jubileum på fredag. Det sker i samband med årsmötet på A 1:s underofficersmäss. Bland hedersgästerna märks tre av de förutvarande ordförandena, nämligen Ernst Jagardt, Walter Palm och Gustav Guander.

FÖRLOVADE

Richard Lawrance
Helena Widell

Egham — Motala
London påskafton 1972.

FÖRLOVADE

Richard Lawrance, Mec. Eng., Egham, England, och stud. Helena Widell, Motala, dotter till godsägare Stig Widell och hans maka Gunvor, född Homberg, Charlottenborg, Motala.

R Född vi upprået i Stumnings, barkslup i Sudley

S Tillsynd vid vaktslup

T

22-3-72

Att vandra var hans liv



En bleckbunke eller en kaffebricka var nog, när Gustaf Hermansson slog an tonen

22-3-72

Äntligen visar sig marssolen. Snön smälter undan vid husknuten. Snödroppe och krokus finns där plötsligt. Talgoxen låter höra sina vårliga locktoner. Våren är på väg. Det var under sådana här soliga dagar, som vandringslusten kom på allvar till vännen och luffaren Gustaf Hermansson, som på ålderns höst hade sitt rastställe på Nykils ålderdomshem. Han blev orolig. Såg över sina knyten. Och en dag, när solen värmde mera övertygande, var han försvunnen. Han hade lämnat "inrättninga", som han kallade ålderdomshemmet, och börjat vandra mot okänt mål.

Våren och Hermansson liksom hörde ihop.

Men innan han fick sin fristad på ålderdomshemmet vandrade han på vägarna året om. Och vandrat hade han i bortåt 70 år, genom två världskrig, när han för alltid lade undan vandringsstaven en novembernatt 1965. Han var då 87 år gammal. Så länge han orkade ville han gå. Det var hans liv. Hans utkomst. Han kallade det sitt yrke.

Varför han började vandra fick vi nog aldrig veta. Han nämnde många anledningar. Men hans innersta svar förblev hans hemlighet. Vi vet att han just hade hunnit bli tonåring, när han miste både far och mor. Vi vet också, att han aldrig glömde sina föräldrars förmaning att alltid vara ärlig. Som yngling var han i tjänst på olika gårdar. Det hände att han fick stryk av sina arbetsgivare. Hans ungdomstid var ensam och hård. Kanske besvikelsen i tron på människorna och tomheten efter far och mor var en av anledningarna till att han började vandra utmed vägarna.

Gustaf Hermansson gick sjungande genom livet. Kanske han började med sången för att sjunga bort ledsamhet och ensamhet. Kanske han kom på sig själv med att sitta på en dikesren och sjunga i en vacker vårmorgon, när fågelkören hjälpte till. Detta i förening med en god sångröst var säkert anledning till att sången blev hans sällskap. Något egentligt musikinstrument behövde han aldrig. En bleckbunke eller en bricka var fullt tillräckligt, när han önskade slå an tonen.

Redan 1914 lärde han sig den sång, som skulle bli hans livs signaturmelodi: Gyllne morgon. Alla vi som minns vännen Hermansson minns också, när han med stark och taktfast röst sjöng Gyllne morgon, sista natten svunnit hän. Melodien formades av vandringsstegen. Det blev något av marschvisa över den.

Få har väl trampat så många steg som han. Men så kunde han vägarna, vägskälen, gårdarna och stugorna i en stor del av Östergötland. Han blev en känd figur. Skogsbygdens vägar älskade han, och där gick han med förkärlek. Där fanns så fina dikesrenar med vackra blommor, tyckte han. Blommor och djur var hans vänner.

Han var också hemma i medicinalväxterna och plockade bl a malört och renfana. Malörten renade blodet påstod han. Med hjälp av årets söndagsbokstav kunde han också tala om på vilken veckodag man var född.

För mat och nattlogi hjälpte han ibland till med tröskning, vedsågning m m. Han hade också vykort och tvålar med sig, och de utgjorde ibland betalningsmedel. På nätterna låg han i ladugårdar på fodergången, där det var varmt mellan koraderna. Under den varma årstiden låg han på höskullar eller ute under bar himmel. Men han hade också sina nattkvarter, där han fick ligga inomhus. Någon minns hur han låg i deras ladugård en julnatt, sedan han först fått vitegröt på julafton. När sedan gårdens folk kom till ladugården tidigt på juldagsmorgonen, fanns en stör för dörren och Hermansson hade vandrat vidare.

I knyten och paket på käppen över axeln förvarade han kläder och skor att byta med. Han hade sin luffarstolthet och tog aldrig på sig nya kläder.

Luffaren Gustaf Hermansson behöll sin hållning och ödmjukhet ända till slutet. Han hade en önskan, och det var att en gång efter slutad jordevandring få vila under en gammal landsväg, för där hade hans hem varit. Men på Nykils kyrkogård finns en vackert formad gravsten, som visar platsen för hans sista vilorum.

RUNE WIKELL

Östgötarapsodi i ord och bild vid hembygdsföreningsårsmöte

Föredrag med ljusbilder av den kände hembygdsforskaren och hembygdsvårdaren Gunnar Rörby, Skänninge, förekom vid Borensbergs hembygdsförenings årsmöte som på torsdagskvällen hölls på Gästgivaregården i Borensberg. Det blev en intressant och fängslande östgötarapsodi som folkskollärare Rörby förmedlade när han kåserade om bygden och hembygden och visade bilder av kulturhistoriskt slag. Ett 40-tal intresserade hembygdsvänner hade mött upp till årsmötet som öppnades av ordföranden snickerifabrikör Thore Andersson, Borensberg, som välkomnade och utsågs att leda dagens förhandlingar.

Borensbergs Hembygdsförening, som bildades 1967, har ett 65-tal medlemmar. Styrelsen har under året utgjorts av ordf. Thore Andersson, kassör May Wideman, sekr. Evert Månsson, vice ordf. Johan Carlsson samt Gun Gager. Verksamheten har följt de riktlinjer som förra årsmötet förelade styrelsen. Utflykter har varit anordnade till kända platser i hembygden, bl.a. till Ulvåsa slott och Birgitta udde.

Besök och utsättning av minnesskyltar har utförts vid fyra gamla boplatser. Fem styrelsemöten har hållits under gångna året. Insamlande av gamla Borensbergsmotiv har under året fortsatt som tidigare. I verksamhetsberättelsen konstaterades att frågan om Högby f.d. småskola ser nu ut att nå sin lösning under förutsättning att en godtagbar överenskommelse kan träffas med Motala kommun.

Tack uttalades till alla som medverkat till årets resultat och ett gott arbete. Från Motala kommun har erhållits anslag med 500 kr. Vice ordf. Johan Carlsson so stod i tur att avgå omvaldes för en tid av två år. Till ny kassör efter May Wideman som avflyttat till Motala utsågs Nils Hellqvist. Till revisorer omvaldes Lars Wallqvist och Sixten Arnell och likaså omvaldes torpkommittén bestående av Johan Carlsson, sammankallande, Gösta Gredin, Las Wallqvist och Rune Cederberg. Till valberedningskommitté utsågs Erik Sällin, Tore Karlsson och Bengt Andersson, den sistnämnde sammankallande.

Avtalsförslag för godkännande förelåg ifråga om övertagande av Högby småskola i Kristberg och där fick styrelsen i uppdrag att underhandla med kommunstyrelsen ifråga om en viss paragraf. Från riksdagens kulturutskott förelåg genom dess sekreterare Christopher Gottlieb en önskan att hembygdsföreningen sökte medverka till att Hällagården inomhus i någon mån återfick en litet äldre prägel ifråga om möblering och intedning, förslagsvis ett rum. Ärendet överlämnades till styrelsen.

Ordf. Thore Andersson lämnade rapport om att han tillsammans med antikvarie Lindahl underströk rännugnen vid Kungs Norrby f.d. tegelbruk och fått sakkunskapens utlåtande på att den endast daterar sig från 1800-talet. Studie- och kulturinformation föredrogs vid årsmötet.

Årsavgiften fastställdes till oförändrat 5 kr. Beslöts förlägga en utflykt framdeles till Högby f.d. småskola för att se över vad som eventuellt behövde göras där ifråga om förbättringar. Beslöts kalla representanter från fastighetskontoret i Motala till syneförrättning av Högby småskola och vid denna besiktning skulle förutom två representanter från hembygdsföreningens styrelse även deltaga Lars Wallqvist som expert.

Ifråga om framförliggande verksamhet framkom förslag på utflykter till Gamla Skänninge, dit Gunnar Rörby hälsade välkommen, vidare till Nubbekullen, Smedstorp, vid Kisa samt till Gamla Linköping. Även en kyrksöndag planeras i föreningens regi.

Innan ordföranden Thore Andersson avslutade dagens förhandlingar framförde han tack och överlämnade blommor till avgående kassören May Wideman. Efter kaffesamkväm följde så nämnda medverkan av folkskollärare Gunnar Rörby, Skänninge. En givande avslutning i hembygdskulturens rätta atmosfär.

-kvist.



Kassöeen May Wideman som varit hembygdsföreningens kassör sedan dess bildande 1967 avgick nu från denna post på grund av att hon numera är bosatt i Motala och fick som tack och erkänsla mottaga blommor genom ordförande Thore Andersson.

ÄLVESTAD

I Älvestads kyrka på palmsöndagen var det offergång och sparbössetömning för Lutherhjälpen. Resultatet blev 864 kr. Därtill kommer en gåva av 1.000 kr från de kyrkliga syföreningarna. Kyrkoherde Arthur Knuthammar var predikant och liturg. Kyrkokören och fru Cecilia Svensson medverkade med sång. Som postludium spelade kantor Bertil Korsfeldt Gammal dalakoral av Granstam.

Fornåsa kyrkliga flicksyförening hade på lördagen försäljning i Bobergs bygdegård. Den inleddes med en andaktsstund av rektor Nils Crusefalk, som även framförde ett tack till ledarinnan fru Märta Brunius och hennes medhjälpare i syföreningen, fruarna Maj Gustavsson, Hertha Runemark, Anna-Lisa Karlsson och Anne-Marie Nilsson. I anslutning till andaktsstunden sjöng barnkören tre sånger. Auktionsropare var målarmästare Torsten Ek. Försäljningen med lotteri och kaffeservering gav 1 315 kr. Kyrkoherde Frithiof Brunius avslutade med aftonbön.

I Fornåsa kyrka var kyrkoherde Frithiof Brunius predikant och liturg vid palmsöndagens högmässa. Barnkören sjöng Låt mig få lägga för hans fot av Korsfeldt och Dela med dig av Littmarck. Som postludium spelades Min själ du måste nu glömma av Wikander.

I Älvestads kyrka på palmsöndagen var det offergång och sparbössetömning för Lutherhjälpen. Resultatet blev 864 kr. Därtill kommer en gåva av 1 000 kr från de kyrkliga syföreningarna. Kyrkoherde Arthur Knuthammar var predikant och liturg. Kyrkokören och fru Cecilia Svensson medverkade med sång. Som postludium spelade kantor Bertil Korsfeldt Gammal dalakoral av Granstam.

FORNÅSA

I Fornåsa kyrka hölls högmässa på palmsöndagen med kyrkoherde Frithiof Brunius som predikant och liturg. Barnkören medverkade i gudstjänsten och sjöng efter trosbekännelsen Låt mig få lägga för hans fot, en kvist, en gyllen grön, med text av Britt G. Hallqvist och med musik av kantor Bertil Korsfeldt, Älvestad, och efter predikan sjöng barnkören Dela med dig, med text och musik av Tore Littmarck, i sättning av Rune Elmehed. Körledare och organist var kantor Sven Carlsvärd, vilken som postludium spelade Min själ du måste nu glömma av David Wikander. Kyrkoherde Brunius kunde på söndagen meddela följande insamlingsresultat för Lutherhjälpens fasteaktion i följande kyrkor: Fornåsa 1.160 kr, Lönsås 920, Ekebyborna 1.440 och Ask 780 kr.

Motala BORENSBERG

Helautomatisk teletrafik med 13 länder i Motala

Motalaområdet har numera automatisk telefontrafik med följande 13 länder: Belgien, Danmark, Frankrike, förbundsrepubliken Tyskland, Grekland, Italien, Luxemburg, Nederländerna, Norge, Schweiz, Spanien (ej Kanarieöarna), Tyska demokratiska republiken och Österrike. Debitering av samtalsavgifterna sker genom registrering på samtalsmätare på samma sätt som för inländska rikssamtal.

FORNÅSA PASTORAT

Palmsöndagen den 26 mars insamlas Lutherhjälpens fastebössor i samband med högmässorna i:

Fornåsa kyrka kl. 11.00. Kyrkoherde F. Brunius. Barnkören.

Lönsås kyrka kl. 9.30. Kyrkoherde F. Brunius.

Ekebyborna kyrka kl. 9.30. Komminister Einar Torhed.

Ask kyrka kl. 11.00. Komminister Einar Torhed.

Pastorsämbetet

Kommunstyrelsen beslöt på måndagen i huvudsak enligt AU:s förslag, redovisade i olika omgångar de senaste dagarna i Correspondentens spalter. Enda egentliga undantaget var tillsättandet av tjänsten som biträdande föreståndarinna vid Vätterliden. Personal- och organisationsutskottet hade efter debatt enats om att föreslå kommunstyrelsen utse Christina Bergsten till tjänsten men ärendet måste nu återremitteras till PU, eftersom den föreslagna sökanden återtagit sin ansökan.

KLOCKRIKE

Möteskampanj avslutad. På söndagen avslutades den möteskampanj som Sionförsamlingen i Klockrike och Filadelfiaförsamlingen i Borensberg stått som arrangörer för med barn och föräldramöte i Sion, Klockrike, och Väckelsemöte i Filadelfia, Borensberg. Tillslutningen av besökare har under alla dessa möten varit mycket god. Pastor Nils Ring från Siljansnäs, var kallad talare och har talat, spelat och sjungit i alla möten. Berga hem fick två besök där pastor Ring talade och sjöng och visade bilder. Även Högbyhus konvalescenthem fick ett liknande besök. Sångarna under Lars Ove Tonmyr och fru Alva Liedgrens ledning har deltagit i alla mötena. Mötesledare har varit pastor H. Olsson.

FORNÅSA

Försäljning. Fornåsa kyrkliga flicksyförening hade på lördagen försäljning i Bygdegården i Fornåsa. Det som gick under klubban var handarbeten som föreningens unga medlemmar, flickor mellan 6 och 12 år, förfärdigat under ett år. Programmet inleddes med en andaktstund av rektor Nils Crusefalk som riktade ett tack till syföreningens ledare, fru Märta Bränius, och hennes fyra medhjälpare, fruarna Maj Gustafsson, Hertha Runemark, Anna-Lisa Karlsson och Anne-Marie Nilsson. En barnkör medverkade under kantor Sven Carlsvärds ledning. Kören sjöng tre melodier i Rune Elmeheds sättning, Every time I feel the spirit, Dela med dig och Det sanna ljuset. Målarmästare Torsten Ek var auktionsutropare. Försäljningen inbringade 1.315 kr.

Brist på ungdomslokaler i vissa delar av Motala

Av Motala fritidsnämnds verksamhetsberättelse för 1971 framgår bl a att, trots en mycket livlig aktivitet på olika områden, saknas lokaler inom vissa delar av kommunen för en mera allsidig ungdomsverksamhet. Nämnden vill därför ha en systematisk utbyggnad av lokaler i nya bostadsområden, liksom en komplettering av redan befintliga lokaler. Även fortsatt utbildning av ledare ingår i framtidsplanerna.

Några siffror ur berättelsen visar på omfattningen av speciellt ungdomsarbetet. I bandyskolan deltog ca 250 ungdomar, i skolbandyn 20 lag, i skridsko till 1 000 förekom på en dag ca 600 starter, i bordtennis deltog 150 tävlande, i skolhandbollen ca 1 000 deltagare och i motionslandskampen Gå, lunka, löp fick Motala kommun 50 000 poäng.

Beträffande planen vid Karshult, som inte varit bruk under större delen av säsongen på grund av att det alltför hårda underlaget inte kunde erbjuda gräsrötterna något fäste, har den numera gjorts så i ordning att förutsättningarna för dess användande i år bedöms som mycket goda. Likaså har Motalavallen på det s k Mossenområdet inte använts utan plöjts upp och såtts och beräknas bli klar i år. Norra idrottsplatsen har blivit helt utsliten.

Vandaliseringen i Varamon, som varit värre än någonsin, påtalas i berättelsen och nämnden framhåller att man t o m använt sig av hundvakt för att stävja ofoget. Nämnden säger också att det numera är så att de äldre i stor utsträckning har flytt Varamon och tagit den något mer rogivande Pariserviken i besittning. Renhållningen i Varamon har skötts föredömligt av Motala vattenskidklubb, säger nämnden.

Nämnden konstaterar vidare, att sporthallen, som varit i funktion något mer än ett år, har haft maximal beläggning under hela tiden och att man tvingats neka föreningar tillträde. Även bowlinghallen har haft en överraskande stor beläggning med 123 000 slagna serier första året mot beräknade 80 000. I simhallen har 112 131 bad noterats, eller i medeltal 425 bad pr dag med en högsta notering av 14 731 under januari 1971 och rekordnotering den 22 januari med 958 badande. Omkring 66 000 pojkar och flickor har besökt simhallen under året och ca 550 olika prov för simmärken har avlagts. Österstads nya idrottsplats blev färdig 1971, men den får enligt arrendekontraktet inte användas förrän ett skyddsnät satts upp runt området. Borensbergs badplats har rustats upp och vid platsen har östgötaavdelningen av Caravan Club arrenderat ett område, som man lagt ned mycket arbete på att iordningställa.

Beträffande campingplatsen på Z-parken säger nämnden att den kritik som framförts mot denna saknar all grund. I ungdomsverksamheten, som bedrivits på ett 15-tal platser, har 50-talet lärare och ledare varit verksamma. Ca 2 000 ungdomar löste medlemskort inom den kommunala verksamheten med fritidsgårdar etc och ca 200 cirklar och grupper har varit i gång. Eftermiddagsverksamheten har slagit väl ut bland skolungdomen och nämnden anser att denna verksamhet måste utbyggas.

Lutherhjälpsaktionen gav rekordresultat

Lutherhjälpens fasteaktion avslutades palmsöndagen och resultatet visar att denna insamling för humanitär hjälp i tredje världen verkligen omfattas med stort intresse och rent av blivit en hjärtesak. På söndagskvällen hade redovisats inte mindre än 9 838 832 kr, vilket är 20,5 procent högre än förra året.

I Linköpings stift ökade insamlingen med 122 385 kr till 815 080 kr eller med 19,5 procent. Domkyrkoförsamlingen i Linköping ligger främst i riket med 61 691 kr mot i fjol 54 867. Närmast kommer Gustav Adolfsförsamlingen i Borås med 52 000 och domkyrkoförsamlingen i Växjö med ca 50 000. Bäst pr invånare är Grebäcks församling i Skara stift med 35,04 kr. Lekåsa församling i samma stift fick en gåva på 10 000 kr, vilket gav till resultat 48 kr per capita. Det kan också nämnas att domkyrkoförsamlingen i Lund fick en bankbok med 50 000 kr, men där stannade insamlingen i övrigt vid 19 000 kr.

I Linköpings stift visar de olika kontrakten starkt ökade siffror. Resultatet blev, fjolårssiffrorna inom parentes: Domprosteriet 119 971 (101 499), Gullberg/Boberg 24 063 (19 652), Aska/Dal 36 075 (26 020), Göstring/Lysing 38 122 (33 366), Vifolka/Valkebo 32 616 (24 779), Bankekind/Skärkind 33 380 (25 837), Kind 35 240 (29 797), Norrköping 92 894 (75 023), Vikboland/Hammarkind 50 101 (39 984), Bergslags 28 612 (28 916), Norra Tjust 52 892 (44 218), Södra Tjust/Tunalän 60 037 (50 170), Sevede/Aspeland 97 137 (85 531), Ydre/Södra Vedbo 67 267 (59 297) och Norra Vedbo 46 673 (40 705).

Bästa resultat pr invånare uppnåddes i Askeryd med 13 kr, totalt inflöt 5 444 kr. Starkt ökade insamlingsresultat rapporteras från många församlingar, i en del fall rent av fördubblade. I Matteus kyrka i Norrköping fick man palmsöndagen i kollekthåven en guldinfattad elfenbensbrosch och i Linköpings domkyrka en tusenlapp.

Fasteaktionen gav i de olika stiften, procentökningen anges inom parentes: ärkestiftet 436 156 (25), Linköpings stift 815 080 (19,5), Skara stift 1 245 920 (20,8), Strängnäs stift 365 670 (19,6), Västerås stift 485 554 (23), Växjö stift 1 189 113 (21), Lunds stift 1 295 316 (30), Göteborgs stift 1 880 372 (20,6), Karlstads stift 571 647 (13,8), Härnösands stift 569 933 (21,2), Luleå stift 401 503 (11), Visby stift 77 375 (5,2) och Stockholms stift 478 193 (12).

FORNÅSA PASTORAT

FORNÅSA KYRKA

Skärtorsdagen 19.30 Nattvardsgudstjänst.
Långfredagen 9.30 Högmässa. Rektor N. Crusefalk. Kyrkokören.
Påskdagen 11 Högmässa. Kyrkokören.
Annandag Påsk 9.30 Högmässa.

LUNSÅS KYRKA

Skärtorsdagen 18 Nattvardsgudstjänst.
Långfredagen 11 Högmässa. Kyrkokören.
Påskdagen 9.30 Högmässa. Rektor N. Crusefalk. Kyrkokören.
Annandag Påsk Högmässa, se Fornåsa kyrka.

EKEBYBORNA KYRKA

Långfredagen 11 Högmässa. Rektor N. Crusefalk.
Påskdagen 9.30 Högmässa.
Annandag Påsk 11 Högmässa.

ASK KYRKA

Långfredagen 9.30 Högmässa.
Påskdagen 11 Högmässa. Rektor N. Crusefalk.
Annandag Påsk Högmässa, se Ekebyborna kyrka.

KLOCKRIKE

Föreläsning. IOGT Klockrike föreläsningsförening hade på fredagskvällen i Klockrikegården vårens andra och sista föreläsning, som dock tyvärr blev dåligt besökt. Föreläsare denna gång var författaren Nils Gonnert, Huddinge, som berättade samt visade färgfilm över ämnet Getingar — byggmästare med sting. Det var en dokumentärfilm som fångade de närvarandes intresse. På arrangörernas vägnar välkomnade Herman Johansson, Klockrike, och han framförde även tack till gästande föreläsare. Kaffesamkväm ingick även i sammankomsten.

I Klockrike kyrka hölls på palmsöndagen högmässa där predikant och liturg var komminister Gunnar Aström. Borensbergs pensionärssångare medverkade och efter trosbekännelsen sjöng man koralen Jesus för världen givit sitt liv av Lina Sandell och efter predikan Om min frälsares kärlek jag hört. Pensionärssångarna deltog även i dagens postludium där man för kör och orgel utförde Jag har en vän av N. Frykman. Organist och körledare var kantor Kerstin Samor. Kollekten till Lutherhjälpens fasteinsamling inbringade 675 kronor.

FORNÅSA-BINGO

i BYGDEGÅRDEN Skärtorsdagen 30/3 kl. 19.00.

Vi spelar om: 30 st. presentkort, 150:—, 70:— och 40:—. (Domus), — **EN TRIPPEL** 75:—, 150:—, 200:—, **specerikorgar köttbrickor, sängutrustningar. (Sammanlagt vinstvärde 3.500:—).**
2x6 + EXTRA SPEL och SNABBIS. — 1 kr. per bricka.
Vid särdragning på full bingo får förloraren p-kort på 25:—. Vid köp av 10 brickor 1 gratisbricka. 15 brickor 2 gratis. Platsbeställning per tel. **0141-701 21** torsdag, speldagen kl. 12.00—17.30.
Vi hälsar alla hjärtligt välkomna! Fornåsa IF Ungdomssekt.

Får ytterligare 10.000 bilar plats i Motala kommunblock?

29-3-72

Får ytterligare nästan 10.000 bilar plats i Motala kommunblock? Anledningen till frågan är att Statens vägverk gjort en prognos för ökningen av antalet bilar i kommunblocken som underlag för de regionala trafikplaner som länsstyrelserna skall göra. Och den prognosen räknar med en ökning av bilarna i Motala kommunblock med nästan 10.000 fordon på femton år, inte långt från en fördubbling av bilparken. Då har ändå vägverket räknat med det mest försiktiga alternativet för befolkningsutvecklingen och att ökningen av bilantalet dämpas efterhand.

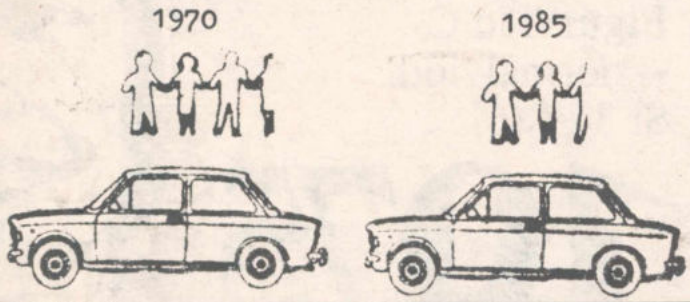

Prognosen innebär att den så kallade biltätheten ökar i blocket. 1970 hade man en bil på 3,25 invånare men 1985 har bilbeståndet ökat till en bil på 2,32 invånare enligt prognosen. Detta är dock inte särdeles höga noteringar — av 271 kommunblock, Öckerö oräknat, hade 142 en större biltäthet 1970 och till 1985 antas ytterligare några ha gått förbi Motala-blocket.

Då antas 156 av blocken ha en större biltäthet än Motala. Men noteringarna innebär att inte långt från var tredje person skaffar sig bil — utöver de som i dag finns i blocket.

Lägger man samman den ökningen av biltätheten med en befolkningsprognos får man också fram hur många bilar Motala-blocket kan antas ha 1985. När vägverket gjorde den operationen blev slutsumman drygt 24.000 bilar. När bilarna beskattades i början på 1970 fanns drygt 14.000 bilar. Alltså skulle ökningen bli nästan 10.000 bilar — får de plats?

UTJÄMNING PÅ GÅNG

I dag är biltätheten minst i en del områden i nordligaste landet, exempelvis i Övertorneå, Pajala, Vilhelmina, Berg med flera, men också i de inre delarna av Värmland och ö-vis i Mellansverige, som i Lysekil, Oxelösund, Boxholm, Västervik, Älvkarleby, Karlskrona med flera, medan biltätheten är stor i sydligaste Sverige.

Men utvecklingen pekar på en utjämning, så att bilbeståndet växer till särskilt kraftigt, där biltätheten i dag är liten. 1970 var biltätheten högst i Hörby, där man hade en bil på 2,59 invånare och minst i nordbohuslänska Gravarne med en bil på 4,29 invånare — en skillnad mellan de båda kommunblocken på 1,7 invånare per bil.

1985 kommer situationen att vara annorlunda enligt vägverkets prognos. Då har man flest bilar i Örkelljunga i norra Skåne, en bil på 2,09 invånare, och minst i Stockholm, en på 2,8 invånare — en skillnad på 0,71 invånare per bil. Skillnaden mellan största och minsta biltäthet antas alltså bli åtskilligt mindre än den är i dag — bilen blir en vardagsvara över hela landet.

Dessa nya bilar kommer självfallet att spridas över hela blocket, ungefär i förhållande till befolkningens fördelning. Men alla de 24.000 bilarna kommer förstås att användas allt som oftast för färder in till Motala och Vadstena centrum för att ärenden av olika slag skall uträttas där.

De trafikproblem som bilarnas snabba ökning ger blir alltså koncentrerade till de centrala delarna och på stråken till och från de stora arbetsplatserna. Behovet av trafikleder som kan svälja den strida strömmen av bilar och kanske främst av parkeringsplatser kommer alltså att växa mycket snabbt om vägverkets prognos slår in och om tillträdet till centra som hittills skall vara "oransonerat".

I storstäderna, där bilantalet tidigare ökade mycket snabbt, räknar prognosmakarna med att de nuvarande tendenserna till en avsaktning i ökningen förstärks — Stockholms kommunblock skulle få den minsta biltätheten i hela landet, endast 34 block av 271 skulle ha mindre biltäthet än Göteborg, medan malmöbilisterna inte visat tecken till dämpad ökning av körlusten.

UNDERSÖKNINGEN

Prognosmakarna har följt utvecklingen under ett antal år och sett hur biltätheten utvecklats. Dessa tendenser har de sedan dragit fram ett antal år för länen — de länsuppgifterna har därefter fördelats på kommunblocken med utgångspunkten att skillnaderna i biltäthet minskar efterhand, också det en tendens i den hittillsvarande utvecklingen.

I fråga om befolkningsutvecklingen i blocken har man använt sig av en framskrivning av Länsplan 67, dock enligt det så kallade 0-alternativet, ett lägsta alternativ som räknades fram i kanslihuset i Stockholm, sedan länsstyrelsernas sammanlagda beräkningar visat sig peka fram mot ett alltför högt befolkningstal för hela landet.

Bengt Holmberg

Mjölby kommuns gatukontor

29-3-72

meddelar:

Följande öppettider gäller vid sopstationen Bockarpsvägen, Mjölby, från 27/3 1972.

Måndagar ..... 07.00—19.00
Tisdagar—fredagar .... 07.00—16.00

Container för trädgårdsavfall kommer att under tiden 30/3—31/5 1972 vara utplacerade på följande platser:

Skänninge: vid f. d. sopstationen, Mjölbyvägen

Mantorp: vid Vibyvägen

Spångsholm: vid Träddragarevägen

Väderstad: vid Stationsvägen.

I containerna får endast placeras trädgårdsavfall.

PQ

R

S

T

U

V

XY
Z

ÅÄ
Ö

1-4-72

Kabaré i Hällaskolan

Samtliga elever i låg-, mellan- och högstadiet vid Bergvallaskolan och Hällaskolan i Borensberg fick på torsdagen vara med om en kabaré. Fem föreställningar gav en grupp på sex elever i Hällaskolans scensal och det blev en festlig avslutning på den sista dagen före påsklovet.

En grupp i Fritt valt arbete har valt ämnet Teater och musik och sex av eleverna i denna grupp har självständigt gjort en "Kabaré à la 8 D". Det var ungdomarna Eva Adolfsson, Berit Aleslöv, Carina Bernehjält, Carina Möller, Britt Pettersson och Anna Tevell som stod för underhållningen, som bjöd på mycken sång och musik. Men så är också tre av kabaréartisterna med i flickorkestern Figaros, som mer och mer börjar uppmärksammas i västra Östergötland.

Att det extra inslaget i skolprogrammet blev uppskattat behöver kanske inte nämnas. Många av skolungdomarna som fick vara med om denna underhållning tyckte att det var det bästa de varit med om i skolan. En sådan god kritik borde sporra de sex flickorna till fortsatt arbete på den inslagna vägen.

Motala har förhållandevis rimliga bostadskostnader

Länsstyrelsen har vid sammanträde på tisdagen angivit bostadsbyggnadsbehovet i Östergötland till 29.300 lägenheter under perioden 1972/76 eller 5.860 lägenheter per år. För Motala har bostadsbyggnadsbehovet bedömts till 2.400 lägenheter eller 480 per år under perioden. För Mjölby är siffrorna 1.600 resp. 320, samt för Ödeshög 200 resp. 40. För Motala finns en målsättning att producera lägenheter med lägre boendekostnader än de som byggdes i blocket under fjolåret.

Motala har också sedan länge legat på en förhållandevis rimlig nivå beträffande bostadskostnader. Det beror på, anser länsbostadsnämnden, att det allmännyttiga bostadsföretager fått arbeta med projekt av ordentlig omfattning samtidigt som man ägnat omsorg åt att projektera ekonomiskt. Framförallt har man sökt upphandla projekten till låga kostnader.

Det är knappast realistiskt att tro att man skall kunna sänka boendekostnaderna. Kan man emellertid hålla kostnaderna på samma nivå som tidigare, så måste detta betraktas som tillfredsställande.

Motala har detaljplaner fastställda för 1972/73 med undantag för 23 lägenheter i hyreshus i Motala under 1973, 40 småhus under 1972/73 i Motala samt 9 småhus under 1973 i Borensberg. Planberedskapen betecknas som god med hänsyn till att planarbete bedrivs för stora områden främst i Motala tätort. Översiktsplaneringen ligger väl framme för framtagande av detaljplaner för återstående del av programperioden.

GOD MARKBEREDSKAP

Markberedskapen betecknas som god. Kommunen har en markberedskap för drygt 10 års bostadsbyggande, vilket betraktas som ett minimum för ett expanderande kommunblock av denna storlek.

Tillgänglig mark i exploateringsområden för bostadsbyggande ger sålunda utrymme för ca. 4.500 lägenheter. Kommunen har mark för ca. 4.360 lägenheter. Ca. 800 lägenheter har man möjlighet att uppföra inom saneringsområden.

Vid 1965 års bostadsräkning fanns i kommunen 5.322 omoderna lägenheter i blocket. 2.500 av dessa lägenheter samt 800 av de moderna beräknas avgå fram till år 1980. Mellan åren 1960 och 1965 uppgick avgången av lägenheter till 1.570 och mellan åren 1965 och 1970 till 1.456 lägenheter. Avgången kommer nog att fortgå i något lägre takt fram till 1980 — dock i snabbare takt än vad kommunala bostadsbyggnadsprogrammet anger. Förändringen i beståndet bör bli en avgång av ca. 4.000 lägenheter.

Inom Motalablocket fanns det 1960 16.345 hushåll och 17.013 lägenheter, medan hushållen 1970 uppgick till 17.732 och lägenheterna till 18.504. 1960 fanns det 2,93 invånare per hushåll och 1970 2,73.

Bostadsbyggnadsbehovet i Mjölby bedöms för prognosperioden till 320 lägenheter per år. Tillgänglig mark ger utrymme för 2.400 lägenheter. Kommunen har för närvarande en markberedskap på ungefär 8 år. Detta anses vara alltför lågt.

För byggnationen finns inom Mjölbyblocket fastställda detaljplaner för åren 1972/73 med undantag för 33 småhus 1972, 133 lägenheter i hyreshus under 1972 samt 92 småhus under 1973. Planfastställelse har numera skett för 58 småhus under 1972.

Vidare är planfrågan klar i kommunen, då det gäller 87 lägenheter under 1972/73. Planberedskapen anses tämligen god, men översiktsplaneringen ligger efter och kräver därför ökade insatser med hänsyn till detaljplanearbetet under återstående del av programperioden.

1960 fanns inom Mjölbyblocket 7.560 hushåll och 8.002 lägenheter för att 1970 uppgå till 1.136 hushåll och 9.559 lägenheter.

I Ödeshögsblocket finns mark tillgänglig för produktion av ca. 900 lägenheter. Planberdskapen är god i kommunen. För åren 1972/73 finns detaljplaner fastställda vilket även gäller för 1972/76 med undantag av 72 småhus.

FORNÅSA

4-4-72

Ett inbrott i Fornåsa trafikhall förövades natten till måndagen. Tjuvarna hade brutit upp dörren och snokat omkring i vänthallen, dock utan att tillgripa något. Polisen har inga spår efter förövarna.

I Fornåsa kyrka inleddes påskhelgen med nattvardsgång på skärtorsdagen. Officiant var kyrkoherde Frithiof Brunius. På långfredagen predikade rektor Nils Crusefalk och kyrkokören sjöng dagens introitus samt Kom till korset med din börda av okänd kompositör. Som postludium spelade kantor Sven Carlsvärd Sonatina ur Actus Tragicus av Bach. På långfredagen var det nattvardsgudstjänst på ålderdomshemmet Vileborg. Kyrkoherde Frithiof Brunius förrättade nattvarden och kantor Sven Carlsvärd deltog med solosång. I påskdagens högmässa predikade kyrkoherde Brunius och han fungerade även som liturg. Kören sjöng dagens introitus samt Jesu Krist har uppstått av Tarsanage i sättning av Rune Elmehed. Som postludium spelade kantor Sven Carlsvärd Du segern oss förkunnar av J Gottfrid Walter.

Bobergs tennisklubb har haft årsmöte. Medlemsantalet är 56. Styrelsen består av Bengt Östlund, ordförande, Harald Häggberg, v. ordf., Håkan Fritiofsson, sekreterare, Weidt Enell, kassör och Lars-Erik Tholås, materielförvaltare. Klubben beslöt att ersätta det nu sönderblåsta vindskyddet med ett nytt vindskydd bestående av lämpliga skärmar av trä. KM-tecken för 1971 utdelades till Roland Fredriksson och Ingvar Carlsson. Även i sommar kommer instruktionskurser att anordnas för nybörjare. Att tävlingskommittén uppdrogs att anmäla lag till östgötaserien, att anordna seriespel inom klubben, handicapturnering, KM och en barometertävling, vilken skall pågå hela spelsäsongen. Filmen Idrottsåret 1970 visades.

I Fornåsa kyrka inleddes påskhelgens gudstjänster med nattvardsgång på skärtorsdagen, då kyrkoherde Frithiof Brunius var officiant. På långfredagen predikade rektor Nils Crusefalk i högmässan. Kyrkokören sjöng under ledning av kantor Sven Carlsvärd. Som postludium spelades Sonatina ur Actus tragicus av Bach. På långfredagens eftermiddag hölls nattvardsgudstjänst på ålderdomshemmet Vileborg med kyrkoherde Brunius som officiant. Kantor Carlsvärd sjöng solo. Vid påskdagens högmässa var kyrkoherde Brunius predikant och liturg. Kyrkokören sjöng. Som postludium utfördes Du segern oss förkunnar av Walther. På annandagen hölls gemensam högmässa för hela pastoratet i Fornåsa kyrka med kyrkoherde Brunius som predikant.

4-5-72

Orolig påskhelg i Motala

Påskafton och natten till påskdagen blev orolig för både polis och brandkår. Påsksmällarna både i själva Motala och samhällena runt omkring irriterade många och föranledde en hel del anmälningar till polisen, som dock på grund av personalbrist inte kunde vidta några åtgärder. Bl a anmäldes att ungdomar störde ordningen i Österstad och ett lägenhetsbråk i Fornåsa men polisen hade inga möjligheter att hinna dit.

Påskafton fick brandkåren åka i skytteltrafik till gräsbränder på olika håll i Motala. Första larmet kom till en rishögsbrand, som inträffat i korsningen Fogdegatan—Götgatan. Gräsbränder uppstod sedan vid Gotthard Nilsson skrotupplag i närheten av Östermalmsgatan, vid barackerna vid Åkerholmsvägen, där 1500 kvm avbrändes, vid Råssnäsvägen 28, vid Charlottenborgs panncentral och på banvallen vid Holms Industri AB.

Tre fyllerister, därav två ungdomar under 18 år, och en för ordningens upprätthållande fick polisen omänderta. En man i Motala anmäldes att han misshandlats av sin hustru i makarnas lägenhet och företeddes skador i nacken, på halsen och på ena ögat. Ett rådjur anmäldes påkört och dödat på riksväg 36. I en villa vid Kärrgatan gjordes natten till påskdagen inbrott. Villan bebos av en ensamstående man, som var på sitt arbete under natten till påskdagen och vid hemkomsten på påskdagsmorgonen möttes av förödelsens styggelse. Tjuvarna hade antagligen letat efter pengar men inga funnit. Rutan i entrédörren hade slagits sönder, varefter de berett sig tillträde till villan. I källaren hittade de en yxa, med vilken de slog sönder en låst sovrumsdörr. T o m sängkläderna i mannens bädd revs upp i jakten på pengar. I Rogslösa antände en påskskämt taket till en logbyggnad, varvid 25 kvm avbrändes. I en kiosk i Vadstena tillgreps cigarretter, karamellpåsar och porrtidningar.

Ett försök till bilstöld gjordes natten till lördagen i Fornåsa. Ventilationsrutan till en Boxholmstaxi, tillfälligt parkerad i Fornåsa, slogs sönder men då bilen var försedd med rattlås misslyckades stöldförsöket.

Motalas bussdirektör flyttar efter 22 år "Servicen viktigast"

Efter nästan 22 år som chef för Motala stads trafikbolag flyttar direktör Knut-Olof Lindquist till Linköpings trafikbolag där han börjar som chef efter påsk. Under hans tid har bussbolaget vuxit kraftigt. 1950 hade man åtta vagnar, i dag finns 29 egna och sex hyrda bussar. Omsättningen har ökat från 487 000 kr 1950 till 3,5 milj kr i fjol. En vanlig vardag åker omkring 10 000 resenärer med Motalabussarna.

— Det har varit trevligt i Motala men det ska bli intressant att börja i Linköping, säger Knut-Olof Lindquist. Det är en stor arbetsuppgift att samordna linjerna i kommunen. I trafikbolaget ingår flera bolag och dessa har inte rktigt smält ännu.

Trafikdebatt i Motala

I fjol orsakade trafikbolaget i Motala en stor debatt sedan driftunderskottet blivit större än beräknat. En utredning tillsattes och denna föreslog bl a att man skulle ta bort beställningstrafiken inom bolaget. Detta beslut är Knut-Olof Lindquist mycket kritisk mot:

— I och med att beställningstrafiken försvann förlorade vi omkring 600 000 kr i inkomster, säger han. Eftersom vi har toppbelastning på vintern passade det bra med beställningstrafik under sommaren. Nu har många bussar stått stilla i onödan.

Taxefrågan ligger för närvarande på is i Motala.

Kommunala bidrag

— Man måste bestämma sig hur stor del av bussbolagets utgifter som ska finansieras av resenärerna och hur mycket som ska betalas med skattemedel. Under 1970 utgjorde kommunens bidrag omkring 35 procent av vår omsättning. Det var lka stor andel som man hade exempelvis i Halmstad. I fjol ökade bidragsdelen till omkring 50 procent eftersom inkomsterna minskade samtidigt som utgifterna ökade.

När sommarturlistorna införs omkring den 1 maj blir busservicen avsevärt sämre i Motala. Då slutar bussarna att gå redan omkring kl 21 på kvällen mot kl 23 som nu gäller.

Försämrad service

— Besparingen blir omkring 200 000 kr, säger Knut-Olof Lindquist, men samtidigt innebär det att många inte kan ta sig hem på kvällen efter en kurs eller ett sammanträde. Om man bor exempelvis på Väster och går på en studiecirkel i centrum får man gå hem efter kursen när nya turlisan träder i kraft. Om man nöjt sig med att inskränka trafiken under sommarmånaderna hade det inte gjort så mycket. Den nya turlistan gäller dock fram till slutet av oktober och det drabbar alltså resenärerna även i höst.



Efter 22 år i Motala flyttar direktör Knut-Olof Lindquist till trafikbolaget i Linköping

Man har aldrig frågat resenärerna om de ville betala en högre avgift för att få samma service som tidigare, utan plötsligt ställs de inför fullbordat faktum. Detta har beslutats av kommunstyrelsen och fullmäktige har godkänt det. Ett kommunalt trafikbolag måste ge god service.

Stirling kommer

Linköpings nye bussdirektör vill inte uttala sig om Linköpings trafiken.

— Jag har inte trängt in i problemen ännu, säger han.

Knut-Olof Lindquist tror att den nya Stirlingmotorn kommer att ge bussarna ökad konkurrenskraft.

— Motorn är tystgående och därmed kan bussarna även köra in i bostadsområdena, säger han. Vidare är den vibrationsfri och avger nästan inga avgaser. Om tre—fyra år finns den kanske som drivkälla i serietillverkade bussar och då finns det inga argument mot bussarna. Nu säger man att de bullrar och spyr ut avgaser. Jag tror att Stirlingmotorn kommer att medföra en mindre revolution inom den kollektiva trafiken.

CHRISTER WALLINDER

Trafikchef avtackad

Avgående trafikchefen vid Motala stads trafikbolag direktör Knut-Olof Lindquist avtackades på onsdagen av personalen vid företaget på stadshotellet i Motala. Trafikförman Bo Lindén framförde de anställdas tack och överlämnade ett konstverk av Motalakonstnären Lennart Spong, kallat Morgon. Till fru Karin överlämnades ett tennstop samt blommor.

Den avtackade erinrade om de första anställningsåren och de mera gynnsamma förutsättningarna som då var rådande. När han kom till bussbolaget för 22 år sedan fanns åtta bussar medan rörelsen i dag utvidgats till 29 egna och sex hyrda bussar. Efterhand blev dock villkoren allt hårdare, påpekade trafikchefen, som i det sammanhanget också ville nämna det stöd han hela tiden känt från de anställdas sida.

Lysning

Hindersprövningsintyg

Hans Andersson
Margaretha Lundström
Älvan
Ev. visiter den 9/4 1972
i Björkliden, Älvan.

V

XY
Z

ÅÄ
Ö



Fr.v. mej.förest. Allan Carlsson, Motala, makarna Greta och John Karlson, Forsaborg, Ödeshög, 1:a intyg efter guldmedalj, fröken Märta Hasselström, Ljusfallshammar, som tidigare ur konungens hand fått mottaga guldmedalj utdelad i Folkets hus, Stockholm, Gunnar R. Almberg, Fridhult, Varv, som fick silverplakett, samt utmärkelseutdelaren lantbr. Hugo Askling, Tornby, Fornåsa.

Mjölk-producentdag med diplomutdelning

Vår Näring, den ideella riksföreningen för kost- och livsmedelsfrågor, hade nöjet att dela ut ett 60-tal utmärkelser för god mjölkskötsel, vid en producentdag med diplomutdelning som på fredagen hölls i Bygdegården, Fornåsa. Det var utmärkelser för två år man delade ut, förra året hoppade man ämligen över utdelningen, då det var så få berättigade. Bland det 70-tal som mött upp i Fornåsa, flera saknades bland mottagarna, märktes fröken Märta Hasselström, Skogen, Ljusfallshammar, som tidigare ur konungens hand fått motta den höga utmärkelsen guldmedalj, utdelad i Folkets hus, Stockholm.

Blomsterhyllningar förekom även genom mejeriföreståndare Allan Carlsson, Motala. Producentdagen leddes av Vår Närings representant, mejeriingenjör Sven Algnäs, Kalmar, som i sitt hälsningsanförande bl.a. nämnde om att mjölkkurvan har vänt uppåt och 75.000 producenter har 9,2 kor i genomsnitt. Kon är en miljövårdare, gav han exempel å.

Så hölls föredrag av assistent Thorsten Eklund, Lantbruksnämnden, Linköping, som via ämnesrubriken Inför betessäsongen, informerade om vad som händer med korna vid betessläppningen, genom skillnaden mellan stallfoder och betesgräs och där han även berörde proteinproblemet m.m.

Över ämnet Kan leverantörmjölken bli ännu bättre, talade sedan hr Sven Algnäs där han särskilt uppehöll sig vid bakteriologiska sidan och rådande skärpta kontroll vid mjölkbedömningsprover. Han pekade på olika infektionskällor, där han särskilt förordade tätare byten av spengummi.

Efter det Mjölkcentralen bjudit på kaffe och annan förtäring, följde ett mycket uppskattat program i form av kåseri med färgbilder av hr Sven Algnäs. Från Atlanten till Stilla havet, band farmare och indianer i Canada, fick de närvarande ta del av hans intressanta studieresa, som på ett färgstarkt och trevligt sätt skildrades med humor och med anknytning till dagens huvudämne, mjölken och dess behandling och konsumtion.

Som avslutning följde så namnda utdelning av utmärkelser som förrättades av lantbrukare Hugo Askling, Tornby, Fornåsa, med assistens av hr Algnäs. Ett avslutande tack- och hyllningstal av hr Askling utmynnade i ett leve för insats och resultat ifråga om mjölkhanteringen. Att det lönar sig med noggrannhet, bar dagen i sin helhet vittne om.

-kvist.

Förteckning över mottagare av föreningen Vår Närings utmärkelser vid diplomutdelning.

Diplom II: Holger Stafström, Herrberga Frälsegård, Skänninge.

1:a intyget efter Guldmedalj: John Karlsson, Forsaborg, Ödeshög.

Silverplakett: Gunnar R. Almberg, Fridhult, Varv, (Waldemar Larsson, Ängsnäs, Motala), Edvin Söderberg, Västerängen 232, Tjällmo, (Sture Andersson).

Bronsplakett: Kurt Hedborg, Skeppsås, Löneboställe, Ingrid & Milton Hjelmroth, Börstorp, Godegård, Ylva & Karl-Erik Karlsson, Ryd, Nykyrka.

Diplom III: Lars Andersson, Försjö, Borensberg, Folke Bengtsson, Boberg, (Karl Eric Gunnarsson), Josef & Rodhe Carlsson, Fnasbyn, Godegård, Einar Setterberg, V:a Älgsjö, Skänninge, Ivar Spång, Orrnäs, Ödeshög, (Sture Orrenius).

Diplom II: Holger Andersson, Rocklunda, Motala, Georg Fransson, Bäcketorp, Tjällmo, Tage Pettersson, Kopparfall, Tjällmo, Sture Wigren, Sundsjö, Tjällmo.

Diplom I: Britta & Sven Irevall, Sisseryd 607, Tjällmo, Åke Johansson, Hagalund, Omberg, Arne Pedersen, Berga, Klockrike, Vanja Ring, fröken, Aska Mellangård, (Nils Darneus).

1:a intyg efter Guldmedalj. John Karlsson, Forsaborg, Ödeshög.

Diplom III. Bengt Hagsten, N Karleby Södergård, Skänninge, Sture Wallin, Govlösa Rektorsgård, Skänninge.

Silverplakett. Lennart Wik, Sik, Ödeshög.

Bronsplakett. Tage Johansson (Carlshofs Egendom), Carlshovs egendom, Borensberg, Eric Carlsson (Carlshofs Egendom), Carlshofs egendom, Lars & Ann-Marie Pettersson, Mummelhult, Motala, Maj-Lis & Gösta Svensson, Stappegården, Motala,

Diplom III. Alve Persson (Göthe Albrektsson), Olivehults gård.

Diplom II. Gunnar Axelsson, Västra Rödja, Motala, Sven Eriksson (+ 1), Bränntorp, Borensberg, Astrid & Henning Johannesson, Klasstorp, Degerön, Emanuel Larsson, Iskallebol, Tjällmo, Linnéa Lindh, fru, Karlsby gård, Motala.

Diplom I. Karl-Gustav Karlsson, Vedemö Storgård, Arvid Sewerin, Baggorp, Borensberg.

Skolmaten

Motala skolor. Måndag: Pyttipanna med rödbetor. Juice. Tisdag: Oxjärpe med grönsaker. potatis och sås. Onsdag: Kttstuvning med gurka och potatis och sås. Fredag: Skinka med sallad och potatis.

Premiär redan i april i Mjölby för kommunal informationsskrift

Redan i nästa månad torde första numret av Mjölby kommuns planerade informationsskrift vara klar. Detta framgick av det interpellationssvar som kommunalrådet Bengt Tägtström (s) på tisdagen lämnade i kommunfullmäktige till Bengt Arne Bengtsson (fp). I sitt svar erinrade hr Tägtström om att skriften nu är under utarbetande. Den kommer förutom de kommunala expeditionstiderna att innehålla statliga och landstingskommunala expeditionstider och tider för olika institutioners öppethållande. Utöver detta erinrade hr Tägtström om att fritidsnämnden avser att utge en föreningskalender under året och i denna kommer inom orten verksamma föreningar samt olika statliga, kommunala och landstingskommunala expeditionstider att medtagas.

Utöver den kommunala informationen ville hr Bengtsson också ha svar på vilka möjligheter som finns att återigen få läkarmottagningen och bussväntsalen i Mantorp öppnade. Läkarmottagningen har varit stängd sedan den tidigare verksamme läkaren på orten avled under hösten 1970 och bussväntsalen har man tvingats stänga sedan en omfattande skadegörelse skett där.

Beträffande läkarefrågan kunde hr Tägtström meddela att flera vägar undersökts, men att han för dagen inte kunde redovisat något konkret resultat. Stadskansliet har dock fått i uppdrag att undersöka möjligheterna att på nytt knyta en läkare till praktiken.

När det gäller bussväntsalen så finns det påtagliga svårigheter att hålla den öppen utan att skadegörelse sker. Fastighetskontoret har dock fått i uppdrag att undersöka möjligheterna om inte ett begränsat öppethållande kan ske, eller om någon form av tillsyn kan ordnas.

Ägare till Drabanten

Hr Tägtström hade även att gå i svaromål på en av Gunnar Ektander (c) framställd enkel fråga angående ägandeförhållandena för Drabanten.

Kommunalrådet erinrade i sammanhanget om att de frågeställningar som tas upp är reglerade i ett avtal som i juni 1969 träffades mellan dåvarande Mjölby stads drätselkammare och Föreningen Folkets hus. Ägare till byggnaden är Folkets husföreningen, medan kommunen genom en tillsatt byggnadskommitté står som beställare av byggets uppförande. I färdigt skick avses Folkets husföreningen att överta fastigheten. Byggnadskommittén har med bindande verkan fått Folkets husföreningens uppdrag att företräda föreningen i samtliga till byggenskapen hörande frågor.

Slutligen konstaterade hr Tägtström att föreningen visserligen har ledamöter i byggnadskommittén, men att dessa endast är adjungerade; besluten fattas av de av kommunen utsedda ledamöterna. Eftersom kommittén är utsedd av kommunal myndighet skall dess verksamhet granskas av kommunens revisorer.

Som svar på en enkel fråga från Sven Littorin (c) angående debitering av hyreskostnader erinrade kommunalrådet om att styrelser och nämnder ej debiteras för sina sammanträden i kommunen tillhöriga lokaler. För nya stadshuset i Mjölby gäller, att hyreskostnaderna internt debiteras de olika förvaltningarna över budgeten efter de ytor som respektive förvaltning nyttjar.

För röjning och gallring samt iordningställande av skogsstigar i Hagebyskogen i Skänninge mottogs statsbidrag med 23 250 kr. Arbetet är kostnadsberäknat till 31 000 kr och avses att utföras som beredskapsarbete.

Statsbidrag har vidare beviljats med 598 200 kr för uppförande av industrihus i Skänninge. Även här är det fråga om beredskapsarbete och de totala kostnaderna uppgår till 1 196 400 kr.

Kommunen är i princip villig att delta med 25 procent av kostnaderna för upprensning av lövängarna runt Västra Hargssjön. Detta konstateras som svar på en motion avlämnad av Nils Pettersson (s). Markområdet förvaltas av stiftsnämnden, som närmast har att ansöka om att arbetet får utföras som beredskapsarbete.

Som beredskapsarbete kommer även va-ledningar vid Ljunga m fl fastigheter i Veta socken att anläggas. Kostnaden är beräknad till 60 000 kr och kommunen har erhållit statsbidrag om 45 000 kr.

KONSTVERK I MJÖLBY

Enligt en slutredovisning som kommitterade nu avlämnade kostar det nyuppsatta konstverket på Holmen i Svartån i Mjölby 115 441 kr plus ca 500 kr för uppsättande av orienteringsskylt m m. Ett anslag om 110 000 kr har tidigare anvisats och kommittén fick nu ett tilläggsanslag om 6 000 kr.

Fastighetsförvaltare P G Wilde, Skänninge, (m) fick begärt entledigande som ledamot av kommunfullmäktige. Länsstyrelsen skall i vederbörlig ordning underättas om beslutet.

Skolpsykolog Kenneth Björnehäll befriades på egen begäran från uppdragen som ledamot i sociala centralnämnden och som suppleant i byggnadskommittén för nytt ålderdomshem i Mjölby. Till ny ledamot i sociala centralnämnden utsågs fröken Aina Wiström.

Till ny nämndeman efter Georg Allinggård, som avgår av åldersskäl den 1 april, utsågs lantbrukare Josef Karlsson, Herrberga.

NYA GRUNDKARTOR

Nya grundkartor för visst område inom förutvarande Vifolka kommun och ett område mellan Högby kyrka och förutvarande Skänninge stad skall upprättas. Kostnaden beräknas till 80 000 kr.

Ett förslag till ändring av stadsplanen för södra delen av Slomarpsområdet godkändes, liksom ett förslag till ändring av byggnadsplanen och utvidgning av stadsplaen för del av Viby Källgård 12:17 m fl. I båda fallen hemställer kommunfullmäktige hos länsstyrelsen om fastställelse.

MARKTRANSAKTIONER

Ett förslag till markbyte mellan kommunen och bröderna Ola och Ragnar Andersson, avseende vissa marktransaktioner i Hulje godkändes. Kommunens kostnader uppgår till 2 000 kr.

Från AB Larsson & Törnebäck respektive Svenska Esso AB, förelåg gåvobrev om mark som tacksamt accepterades. I förstnämnda fall gäller det mark från stadsägorna 1622 och 1623 i Mjölby, avsedd för gatu- och parkmark och i det andra fallet gäller det mark för samma ändamål inom stadsägan 1624 i Mjölby. Till kostnaderna för en översyn av kommunens förvaltningsorganisation anvisades 35 000 kronor.

Förslaget blev föremål för en längre debatt sedan David Ek (m) inte kände sig tillfredsställd med att endast kommunförbundet tillfrågats om en utredning. Där borde även utomstående expertis ha konsulterats menade han. Bengt Tägtström (s) erinrade om att den utredning som nu åsyftas endast innebär en översyn av den förvaltningsapparat som man nu efter något år vuxit in i någorlunda. Vissa farhågor för en försämrad demokrati om utredningen även syftar till en nedbantning av nämndorganisationen framfördes dessutom av Sven Littorin (c) och Jan Danielsson (c), men där konstaterades att det var förtroendemännen själva som slutgiltigt skulle fatta beslut. Bengt Tägtström fann det dock angeläget att tjänstemän och förtroendemän får mera tid till sitt förfogande när det gäller att angripa de stora ärendena. Som det nu är håller förvaltningen på att drunkna i småsaker.

Hrr Bo Karlsson, Bertil Johansson, Ragnar Johansson och Gunnar Gustavsson, ägare av Skänninge Fabriks AB, fick fortsatt borgen om 40 000 kr för innevarande år.

BORGEN FÖR DRABANTEN

På kommunstyrelsens förslag tecknades även borgen under byggnadstiden på ett lån om 6 690 000 kr åt föreningen Folkets Hus u p a för samlingslokalen Drabanten. Vidare medgavs att återstående del, 200 000 kr av det ränte- och amorteringsfria lån, som kommunen enligt avtal skall lämna föreningen, får nyttjas för Drabantens anläggningskostnader. I sammanhanget beslöts även att uttala att Folkets Hus-fondens medel snarast möjligt bör överföras till kommunen för finansiering av Drabantens anläggningskostnader.

HÖJDA BOSTADSTILLÄGG

Bostadstillägget till barnfamiljerna kommer att höjas väsentligt den 1 april. För Mjölby kommun medför detta en merkostnad för innevarande år med 172 000 kr, vilket belopp nu anvisades.

David Ek (m) hade i kommunstyrelsen avlämnat blank reservation mot förslaget och även om han nu inte kunde redovisa ett alternativt förslag till kommunstyrelsen uttryckte han stora farhågor för framtidens skatteutveckling. De 172 000 kr som här anvisas har inte täckning i budgeten, utan måste tas via tilläggsanslag. Bengt Tägtström fann det naturligt att man i enlighet med riksdagens intentioner skulle hjälpa barnfamiljerna att kunna hyra ändamålsenliga bostäder. Han erinrade också att riksdagsbeslutet som ligger till grund för de höjda bostadstilläggen även ger kommunen inkomster, då statsbidragen för daghemsplatser ökat, vilket för Mjölbys del torde innebära cirka 114 000 kr i ytterligare bidrag från staten.

En framställning om tillstånd att servera starköl vid Mörbyhus i Hogstad avslogs.

Ett par motioner från Marianne Karlsson (c) angående genomfartstrafiken i Skänninge och verksamheten vid kommunens fritidsgårdar (båda tidigare refererade i Correspondenten) remitterades till kommunstyrelsen.

Före förhandlingarna hälsade ordföranden Gunnar Johansson två nya ledamöter välkomna i fullmäktige, nämligen Sven Nylin (m) och Sten Ekman (s), vilka invalts efter Lars Danielsson respektive Åke Petersson.

Öjebro—Vågforsens fiskevårdsförening har haft årsstämma, varvid styrelsen omvaldes med nämndeman Nils Nilsson som ordförande. 150 fiskekort har sålts, vilket är det högsta antalet något år. Vidare har föreningens medlemmar fiskat, men fiskerikonsulent Werner Zettergren, som var närvarande vid sammanträdet, ansåg inte, att man fiskat för mycket i Svartån. Man började förra året med inplantering av signalkräftor och beslöt att i år inplantera 1 000 stycken. 22-3-72

Skeppsås—Älvestad Normlösa

BOBERGS RÖDA KORSKRETS

har årsmöte i Skeppsås söndagen den 9 april kl. 14.00. Gudstjänst i kyrkan, kyrkoh. Arthur Knuthammar, körsång. Därefter i Församlingssalen: Förhandlingar, kaffeservering. Lotterier. Mallorcabilder.

Styrelsen

Bobergs Röda korskrets hade på söndagen årsmöte i Skeppsås. Man inledde med högmässa i kyrkan, där kyrkoherde Arthur Knuthammar predikade och ungdomskören sjöng. Därefter följde årsmötet i församlingssalen. Fru Kerstin Karlsson, Vågforsen, hade undanbett sig återval i styrelsen. I hennes ställe valdes fru Mary Pettersson, Henstorp, medan styrelsen i övrigt omvaldes. Till Röda korsets katastroffond anslogs 1 000 kr. Man beslöt att i maj—juni anordna en klädinsamling samt under hösten en kurs i hemsjukvård. Kyrkoherde Knuthammar visade bilder från Mallorca. 11-4-72

Skeppsås föreläsningsförening har upphört med verksamheten. Den senaste tiden har endast sporadiska arrangemang anordnats. Anledningen till att föreningen, som var mycket gammal, lades ner, är den nya tiden med svårigheter att locka folk till föreläsningar. En studieresa till Stockholm, i vilken ett 50-tal personer deltog, satte punkt för föreningens verksamhet. Först besöktes riksdagshuset, där riksdagsmännen Per-Olof Strindberg och Kurt Söderström visade omkring. Vidare besöktes Nordiska museet och Vasavarvet. Kaknästornet var sista målet för dagen. Lantbrukare Gösta Rahm tackade på gruppens vägnar reseledaren fru Anna-Lisa Ljungars.

29-3-72

Det stod i 5-4-72

CORRESPONDENTEN

1872. LINKÖPING. Harpspelaren Sjödén, som i morgon concerterar härstädes, låter i dag höra sig i Norrköping och skall om lördag ge concert i Ladugårdslands kyrka i Stockholm. (3.4).

Väderleken har under påsken varit särdeles mulen och fuktig. Täta och fina duggregn ha fallit allt emellanåt. I går morgon började vid temperatur af plus 2 grader ett temligen starkt snöfall. (3.4).

Societetsspektakler gifvas.... å härvarande theater nästk. onsdag och thorsdag samt derpå följande lördag och måndag, för allmännyttiga och välgörande ändamål, och lärer redan ett stort antal biljetter vara antecknadt. (6.4).

Jernvägsmöte skulle i dag hållas i Väderstads skolhus och i morgon i Herrestads skolhus, angående sträckningen af en jernväg till Vadstena. (8.4).

1922. I går vid halv 3-tiden startade en eskader på tretton flygmaskiner från Malmslätt och anlände ungefär ett par timmar därefter välbehållen i Stockholm. Meningen med besöket är att ge stockholmarna en liten uppvisning. Evenemanget äger rum i morgon. (1.4).

Svenska akademiens med stort intresse emotsedda val av icke mindre än tre nya ledamöter ägde rum i fredags och har nu blivit kungjort. De nya ledamöterna äro: efter presidenten Afselius författaren Tor Hedberg, efter professor Montelius redaktör Albert Engström och efter professor Hjärne professor Fredrik Böök. (3.4).

På grund av de för Linköpings stads nödhjälpsarbeten gällande lönebestämmelserna har genom indextalets fall till 195 lönerna vid stadens nödhjälpsarbeten från den 1 april sänkts från 87 till 78 öre i timmen. (5.4).

* * *

Busslinjer dras in i Mjölby
Isolering hotar landsbygden

En bygds existens är i mångt och mycket beroende av kommunikationerna. I takt med landsbygdens avfolkning tvingas trafikföretagen se krasst ekonomiskt på möjligheterna att upprätthålla bussförbindelser och liknande. Olönsamma linjer läggs ner och en tidigare svårt isolerad landsbygdsbefolkning får allt besvärligare att upprätthålla förbindelsen med tätorter och serviceinrättningar. Inom Mjölby kommun hotas fyra busslinjer av indragning om inte berörda kommuner griper in och subventionerar trafikbolaget; i detta fall SJ Busstrafik.

Ett stadigt minskat trafikunderlag och därmed en oförsvarlig olönsamhet anger man från SJ:s sida som orsak till denna drastiska nedskärning av trafikkapaciteten, som avses träda i kraft den 28 maj.

De linjer som hotas av indragning är Mjölby—Danielshammar, Mjölby—Ekeby—Rinna, Mjölby—Vadstena över Orlunda och Mjölby—Hultkil. Ytterligare en linje berörs av inskränkningarna, nämligen Mjölby—Rustorp. Den kommer dock att gå som vanligt under tid då skolan pågår, men under icke skoltid sker en reducering till en veckotur, vilken då endast skulle gå till Önnebo.

Svårt för pensionärerna

I dag har en stor del av landsbygdsbefolkningen egna bilar och deras beroende av bussar och övriga kommunikationer är kanske inte så stort. Det finns dock en mycket stor grupp, som får allt svårare att existera på landsbygden. Det gäller pensionärerna, som fötts och vuxit upp och kanske tillbringat hela sitt liv på en gård, eller i en stuga, nära någon av de busslinjer som nu hotas av indragning.



Konrad Fredriksson, Kårarps Norrgård, brukar ta bussen till stan de gånger den går. Snart får han spana förgäves bortåt vägen om SJ lägger ner linjen. Foto: CHRISTER ELDERUD

Som representant för denna grupp, konstaterar fru Karin Karlsson i Hermanshult att det kommer att bli ytterligt svårt för de äldre. Bussen har varit hennes fasta förbindelse med Mjölby, där hon regelbundet hämtar medicin till maken som lider av en ögonsjukdom och där hon gör sina inköp av matvaror och annat som behövs för livets uppehälle.

Varubussen drogs in

Tidigare gick en varubuss förbi hennes hem och där kunde hon handla det nödvändigaste, men även den har dragits in och när nu även bussen försvinner blir isoleringen fullständig. Själv har hon varit bosatt i Hermanshult i 70 år och vill fortfarande bo kvar där, om det nu finns en aldrig så liten möjlighet till detta.

Fru Karlsson och hennes man är inte ensamma om problemen. Det finns många äldre människor i Västra Harg, Ekeby och Rinna, för att nu ta några platser som berörs av indragningarna, som får det besvärligt efter den 28 maj.

En liten förhoppning ställer fru Karlsson och hennes medkamrater i samma situation och det är att ett mirakel skall rädda den nedläggningshotade busstrafiken. Som hon kan se det så är det endast berörda kommuner som genom subventioner kan möjliggöra detta mirakel. Hon vädjar därför till de kommunala myndigheterna om hjälp.

Kommunalrådet Bengt Tägtström bekräftar att SJ inkommit med en skrivelse, vari man begär subventioner för att upprätthålla trafiken på olönsamma landsbygdslinjer. Skrivelsen har överlämnats till den kommitté som tillsatts av kommunfullmäktige och som har att utreda framtidens kollektiva kommunikationer inom kommunen.

Kommitterade beräknas komma fram med förslag inom den allra närmaste tiden. Hr Tägtström konstaterar dock att subventioner till landsbygdslinjer är något helt nytt inom kommunen. En viss garanti för regelbundna taxiresor mellan Normlösa och Skänninge är i dag det enda kommunala engagemanget i den kollektiva landsbygdstrafiken. Det är dock en obetydlighet i fråga om ekonomiska konsekvenser, mot vad det här kan bli fråga om.

BROR LINDVALL

SKEPPSÅS

Missionsförsäljning

hålles i Skeppsås missionskyrka onsdagen den 12 april kl. 19.

Försäljning av handarbeten m. m. Lotteri och servering.

Välkomna!

Missionsförsamlingen

FORNÅSA-BINGO

i BYGDEGÅRDEN torsdagen den 6/4 kl. 19.00.

Vi spelar om: 30 st. presentkort, 150:—, 70:— och 40:—. (Domus). — **EN TRIPPEL** 75:—, 150:—, 200:—, **specerikorgar köttbrickor, sängutrustningar. (Sammanlagt vinstvärde 3.500:—). 2x6 + EXTRA SPEL och SNABBIS. — 1 kr. per bricka.**

Vid särdragning på full bingo får förloraren p-kort på 25:—. Vid köp av 10 brickor 1 gratisbricka. 15 brickor 2 gratis. Platsbeställning per tel. **0141-701 21** torsdag, speldagen kl. 12.00—17.30.

Vi hälsar alla hjärtligt välkomna! Fornåsa IF Ungdomssekt.

Tel. 013/15 30 15 — Dygnet runt

1 april 1972.

Radhus till lågpris i Mjölby

58 villor såldes på två dagar

Det har bara varit att lägga upp 2 550 kronor på bordet — en bagatell i sådana här sammanhang — och drömmen om ett eget hus har blivit en realitet. Det är vad som hänt åtskilliga husköpare den senaste tiden i Mjölby, där man i Slomarp kunnat erbjuda radhusvillor till sensationellt låga priser. De 58 husen fick av förklarliga skäl en strykande åtgång och på två och en halv dag hade de alla sålts, innan de ännu påbörjats. De första husägarna kommer att flytta in någon gång i juni i år. Länsbostadsdirektör Olof Nordh betraktar Slomarpsprojektet som ett intressant försök att åstadkomma markbostäder, som kan bli tillgängliga utan större ekonomiska insatser. Detta är möjligt genom att man prutar på utrymmeskraven, menar han och framför som en hypotes att framtidens småhus till ytinnehållet kommer att bli allt mindre.

Det har under senare år gjorts stora ansträngningar, såväl bland husfabrikanter som hos styckehusbyggare, att få fram småhus till priser som varit överkomliga för framför allt barnfamiljerna. Till viss del har man lyckats men trots statliga lån och andra lånemöjligheter har de alltför betungande kontantinsatserna avskräckt åtskilliga.

OKOMPLICERAD

Det är mot den bakgrunden man får betrakta det mycket intressanta Slomarpsprojektet. En insats på som här 2 550 kr, eller 5 600 som de större lägenheterna kostar, bör de flesta orka med. Det innebär egentligen inte en större ekonomisk uppoffring än vad en färg-TV eller en ny bil kräver.

Rent byggnadstekniskt sett är det minst av allt någon komplicerad lösning som Skänningeföretaget Egirs Byggnads AB presenterar på det område företaget anförtrotts i Slomarp. Snarare är det så att det är enkelheten i planlösningen som medfört att husen kan göras så pass billiga. Trots detta bör dessa radhuslägenheter när de väl blir inflyttningsklara motsvara högt ställda krav på en modern bostad.

MARKKONTAKT

Markkontakten med en egen liten gräsplätt, buskar och blomsterarrangemang, önskemålet om ett ökat boendeutrymme och att skaffa sig något eget är de främsta drivfjädrarna för de människor som önskar byta ut hyreslägenheten



mot ett småhus. En del av dessa önskemål tillgodoses i Slomarp, men inte alla.

Kravet på mindre småhus har gjort sig allt mer påmint. Trots allt är det dock bostadsytornas storlek som bestämmer priset. Man får alltså pruta på utrymmeskraven för att få en billigare markbostad och det är just vad man gjort i Slomarp.

KÄLLARLÖSA

I dessa radhusvillor blir det endast tre- och fyrarumslägenheter. De är källarlösa och eluppvärmda. För många kanske de verkar små, men trots allt finns det människor som nöjer sig med mindre bostadsytor än vad som i regel erbjuds i villaområdena.

Man frågar sig onekligen också varför den som tidigare kunnat klara sig med två eller tre rum och kök i en hyreslägenhet helt apropå skulle behöva en villa med högst normala fyra rum och kök i bottenvåningen, gillestuga i källaren och kanske ett par rum på andra våningen.

SAMMANBYGGDA

De 58 radhuslägenheterna i Slomarp är sammanbyggda i större och mindre radhuslängor, som man sökt placera så att man inte skall få ett intryck av enformighet. Till respektive lägenhet hör uteplatser på både fram- och baksida. I anslutning till entrén finns carportar som efter önskemål senare kan byggas in. Här finns också ett varmförråd.

Fyrarumslägenheterna har en bostadsyta på 95 kvm medan trerummarna är på 80 kvm. Genom att taken är självbärande är det lätt att flytta mellanväggarna så att man exempelvis kan få ett större vardagsrum på bekostnad av ett sovrum, eller förvandla två små sovrum till ett större. Variationerna kan ske med ytterst obetydliga kostnadstillägg.

LÖSVIRKESHUS

Det enda fasta och oflyttbara i husen är våtenheten, dvs badrummet, som förutom badkar och toalett inrymmer en tvättenhet med bl a torkskåp och tvättmaskin. I fyrorna har man också separat toalett. Tomterna är inte särskilt stora. 300 kvm för trerumslägenheterna och 550—600 kvm till fyrorna.

Husen, som uppförs i trä med fasadtegel och tegeltak, är av lösvirkestyp. Byggnadsföretaget köper allt virke färdigkapat. De olika husdelarna åtskiljs av 18 cm betongväggar. De är uppförda på s k lecagrund.

Vid tillträdet skall huset vara komplett. I utrustningen ingår bl a disk- och tvättmaskin. Utanför entrén skall asfalteringen vara utförd liksom grässådden både på fram- och baksidan. I entreprenörens åtaganden ingår också plantering av träd och buskar. Naturligtvis finns det dessutom utrymme för egna initiativ.

MARKLÄGENHET

Byggsystemet har redan tidigare med framgång provats av företaget i andra delar av Östergötland men då i form av marklägenheter för uthyrning. I Mantorp har man i Mjölbys kommunala bostadsstiftelses regi uppfört 60 lägenheter i varierande storlek och lika många efter samma system är under uppförande i Vadstena. Det är med erfarenheter från dessa projekt Skänningeföretaget utvecklat Slomorpshusen.

FORTSÄTTNING

Av allt att döma blir det så småningom fler Slomarpshus. Företaget underhandlar f n om att få uppföra 32 hus för försäljning i Mantorp och i Vadstena är det i princip klart för 24 radhus.

MJÖLBY, Vasaskolan, Blåklintskolan och Högbyskolan: måndag falukorv, potatismos; tisdag köttfärs, gurksås, potatis; onsdag köttsoppa; torsdag leverfärsbiff, gräddsås, potatis; fredag kåldolmar, potatis; Lagmansskolan, Lundbyskolan och Egebyskolan: måndag rotmos, salta biten, senap; tisdag persiljejärpar, potatis, sås, gurka; onsdag stekt torskfilé, remouladsås, citron; torsdag korv Stroganoff, potatis, grönsaksblandning; fredag kalvfrikassé, potatis, ärter.

MOTALA: måndag pytt i panna med rödbetor, juice; tisdag oxjärpe med grönsaker, potatis och sås; onsdag köttstuvning med gurka, potatis, juice; torsdag fisk med citron, potatis och sås; fredag skinka med sallad och potatis.

PO

MJÖLBY KOMMUNS SKOLOR

Inskrivning av nybörjare

Inskrivning av skolpliktiga barn, födda år 1965, äger rum enligt följande:

1. **Målsman får via posten** senast den 12 april ett meddelande samt frågeformulär, som besvaras och återsändes till **resp. rektorsexpedition.**
   Någon "inskrivningsförrättning" kommer ej att hållas.
2. **Målsman som av någon anledning inte får sådant meddelande** — vilket bl. a. kan bero på inflyttning till Mjölby kommun under senaste tiden — anmäler skolpliktiga barn per tel. 0142/133 00 ankn. 241, fr. Svensson.
3. **Kallelse med besked om skol- och klassplacering** utsändes omkring 1 augusti.
4. **Barn födda år 1966, som alltså ej uppnått skolpliktsåldern, kan** få börja sin skolgång i höst om det har "för skolgång erforderlig mognad". Anmälan av underårigt barn skall göras till Skolkontoret, Stadshuset, Mjölby, tel. 0142/133 00 ankn. 241, senast måndag den 17 april. Sådant barn skall för att få börja skolan genomgå vissa prov samt läkarundersökning. Meddelande härom lämnas målsman senare från resp. rektorsexp.

Skolstyrelsen.

Event. uppvaktning

på min årsdag får ej förekomma. Är då bortrest! Tack för vänlig åtanke.

Gideon Svenson
Normlösa.

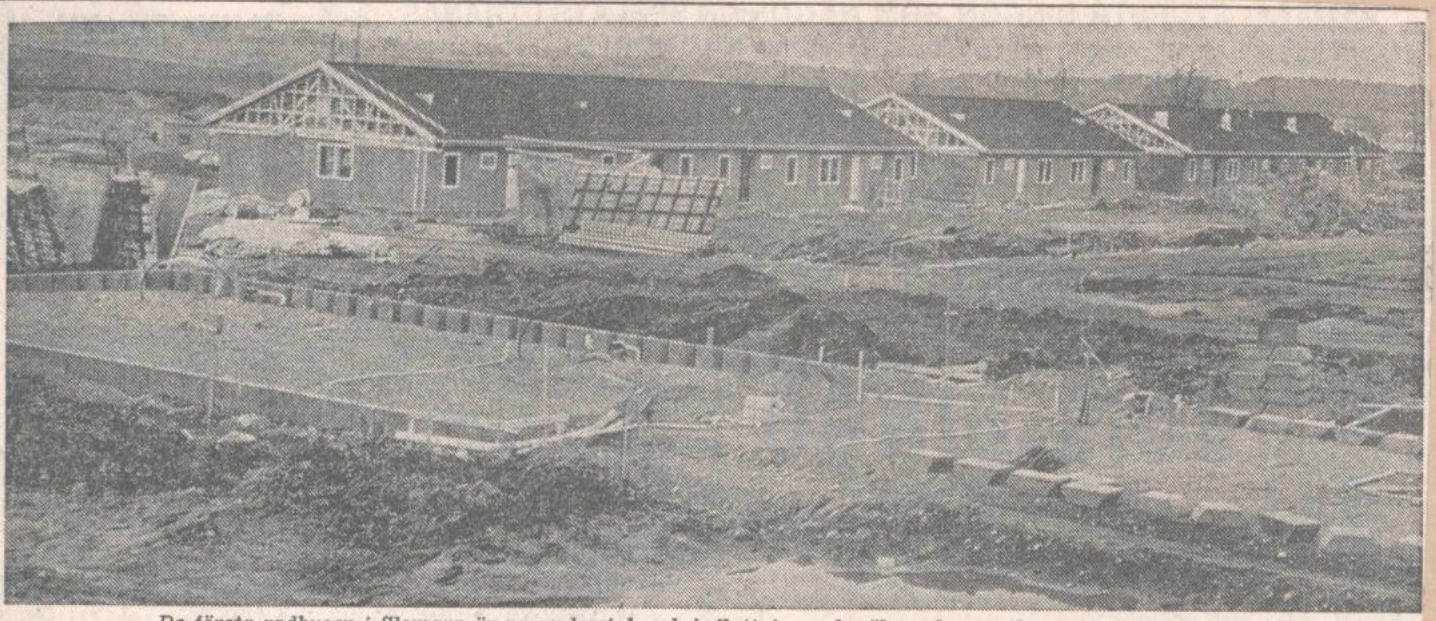

De första radhusen i Slomarp är nu under tak och inflyttningen beräknas kunna ske under juni månad i år

— Hur ser då kostnadskalkylen ut för Slomarpshusen?

Försäljningspriset för 3-rumslägenheterna är 93 000 kr. Utan statliga lån har man kommit fram till följande finansieringsplan:

	Lån	Ränta	Amort.	S:a ränta	S:a amort.	Tot.
Bottenlån hypotek) ..	78 000	7,2 %	0,1 %	5 616	78	5 694
Topplån (sparbank) ..	12 580	8,5 %	15 år	1 058	830	1 888
				6 674	908	7 582

(Egen insats: 2 550.)

Driftskostnader: Uppvärmn., vatten, el, renhållning, förs., skatt 1 700

9 282

Avgår skattelindring beräknad till ..... — 2 643

6 639

Årskostnad 6 639, därav amortering 908 kr. Månadshyra inklusive amortering 555 kr. Om den egna insatsen höjs till 12 550 kr kommer man ned till en månadshyra på 462 kr.

Försäljningspriset för 4-rumsradhusen är 110 000 kr. Finansieringsplanen ser ut på följande sätt:

	Lån	Ränta	Amort.	S:a ränta	S:a amort.	Tot.
Bottenlån (hypotek) ..	85 000	7,2 %	0,1 %	6 120	85	6 205
Topplån (sparbank) ..	19 400	8,5 %	15 år	1 649	1 293	2 942
				7 769	1 378	9 147

Driftskostnader 2 000

11 147

Skattelindring ..... — 3 001

Årskostnad 8 146

Månadshyra inklusive amortering 680 kr.

Om den egna insatsen höjs till 15 600 kr, blir månadshyran 585 kr. Oavsett om man bygger radhus av den här typen i form av markl ägenheter eller utvecklade till enfamiljshus är projektet kostnadsmässigt mycket intressant. Det är därför med intresse man emotser en fortsättning av Slomarpsprojektet även på andra håll än i Mjölby, Mantorp och Vadstena.

FRED WOLGAST

Motionsflod avverkades i Mjölby kommunstyrelse

6-4-72

Motionerna duggar tätt numera i kommunala sammanhang i Mjölby och i kommunstyrelsen på onsdagen avverkades en hel rad om de mest skiftande ting från borgerlig jordfästning till fritidsbebyggelse. Men någon kommunal begravningsbyrå blir det sannolikt inte. Och inte heller kommer man att ha sopstattionen öppen lördagar, motionerna till trots.

Det var kommunisten Larseric Friberg som för ett par år sedan motionerade om borgerlig jordfästningsförrättare och kommunal begravningsbyrå som arbetar efter självkostnadspriser. I motionen ville han främst ha en utredning i hithörande spörsmål. DK beslöt också på sin tid att en sådan skulle göras och den föreligger nu. Där föreslås att två borgerliga begravningsförrättare utses och att personal- och organisationsutskottet skulle få fastställa eventuella arvoden och avgifter.

Dessa åtgärder skulle dock anses vara interimistiska i avvaktan på kommande centrala riktlinjer. När det gäller kommunal begravningsbyrå är man mer kallsinnig. De begravningsbyråer som finns har såvitt man vet inte fått några klagomål mot sin prispolitik. Något lokalkontor till begravningsföreningen finns inte. Vill man ha ett sådant får presumtiva medlemsorganisationer i Mjölby ta initiativ till detta, menar man.

I detta instämmer kommunstyrelsen som tycker att motionen är besvarad. När det gäller borgerliga jordfästningsförrättare yrkade i AU bl a hr Magnusson att någon sådan inte skulle utses. Hr Bergvall ville att det utses sådan men att arvode ej skulle utgå. AU beslöt att någon borgerlig jordfästningsförrättare inte skulle utses och detsamma anság kommunstyrelsen som därför föreslår att hela motionen är besvarad.

Bostadskvoten

För ett par år sedan motionerade Helge Ljung (kds) om att minst 50 procent av bostadskvoten skulle gå till HSB och Riksbyggen samt att bebyggelsen i Mjölby skulle inriktas på sanering. I ett yttrande från kanslichefen poängteras att en sådan fördelning är orealistisk. Rättsfall visar att en dylik fördelning ligger utanför den kommunala kompetensen. Beträffande saneringen hänvisas till vissa transaktioner bl a mellan kommunen och HSB som uppfyller motionens önskemål och därmed anses motionen besvarad.

I en motion ville Valdemar Karlsson (s) att inventering av platser lämpliga för fritidsbebyggelse görs och att kommunen förvärvar eller arrenderar lämplig mark för ändamålet och sedan upplåter denna för fritidsbebyggelse. Men kommunstyrelsen pekar på att kommunen redan är engagerad i stiftelsen Sommen och att tomter finns till försäljning i Rönnäs. Därmed bör också den motionen vara besvarad.

Sopstationen

Roland Samuelsson (s) lämnade för en tid sedan en motion där han önskade att sopstationen skulle vara öppen på lördagarna då allmänheten i regel är ledig. Annas är det risk att vederbörande lägger sina sopor utanför grinden till sopstationen. I yttrande från gatukontoret framhålls att man numera utökat tiden på måndagskvällarna till 18.30 för att allmänheten själv skall kunna transportera sopor till stationen. I sammanhanget poängteras att enligt lag får allmänheten inte ta befattning med hushållssopor, bara skrymmande sopor och trädgårdsavfall. Villaägarna har alltså sin chans på måndagskvällarna — man valde den tiden bl a av kostnadsskäl före lördagarna. För orter utanför Mjölby tillhandahålls numera större sopbehållare, där trädgårdsavfallet kan samlas upp. Redan arbetsutskottet beslöt att öka öppethållande på måndagarna till kl 19 men i övrigt föreslås att motionen med yttrandet skall anses vara besvarad.

Till ledamöter i den grupp som skall arbeta med organisationsundersökningen utsågs Sture Thun, Gunnar Ektander och Sven Nylin samt personalsekreteraren. Kommunstyrelsen förordar att arbetsutskottets ledamöter också skall tjänstgöra som ledamöter i styrelsen för Fami och Famitvå.

Förslag om två fasta kontoristtjänster, en vid gatukontoret och en vid stadskansliet, hade väckts. I båda fallen har personal- och organisationsutskottet med hänsyn till den föreslagna personalutredningen föreslagit att kontoristerna anställs på ett år och det förslaget tillstyrker kommunstyrelsen. Kostnaderna beräknas till 32 300 kr i båda fallen.

Lyftkran välte Arbetare dödad

Fyrtiofemårige byggnadsarbetaren Bengt Arne Carlsson, Fornåsa, dödades på fredagen av en sammanstörtande lyftkran under pågående gjutningsarbete i Linköping. Hans närmaste arbetskamrat, Arne Jonsson, Borensberg, undkom med lindriga skador, men får kvarligga på regionsjukhuset för observation.

Olyckan inträffade på förmiddagen i Kallerstadsområdet, där byggfirman Siab uppför ett stort kontorshus. Grundplanet är färdiggjutet och man var just i färd med att gjuta betongpelare. För detta arbete hade man på morgonen fått en mobil Lindénkran typ L 20 — vilket betyder att kranarmen är 20 meter lång. Fram till kl 10.50 hade man hunnit gjuta fem pelare utan missöde. Men då plötsligt, när kranen svängde in över bygget med sin fyllda betongback, bröts järnkonstruktionen vid kranarmsfästet och störtade ned över de två arbetarna, som befann sig på en ca tre meter hög ställning. Båda fördes till regionsjukhuset. Arne Carlsson var vid ankomsten redan död. Enda tecken på yttre skador var ett märke i pannan. Hans kamrat Arne Jonsson, 45 år, klarade sig utan inre skador, visade röntgenundersökningen. Däremot var han kraftigt blåslagen och hade fått en del skrapsår.

Olyckan utlöste stor förstämning på byggplatsen och arbetarna lade ned arbetet för dagen. Kranmaskinisten, som kommit från Falköping tidigt på morgonen, var nedbruten över det inträffade. Han kunde inte ge någon förklaring till olyckan, men försäkrade att kranen fungerat normalt ända tills olyckan inträffade.

En undersökning på olycksplatsen inleddes snabbt, bl a av yrkesinspektör Birger Nordin från yrkesinspektionen och skyddsingenjör Sigvard Sahlin från Bygghälsan.

— Vi kommer att göra en ytterst noggrann undersökning, ty orsaken till olyckan måste klarläggas, säger Birger Nordin.

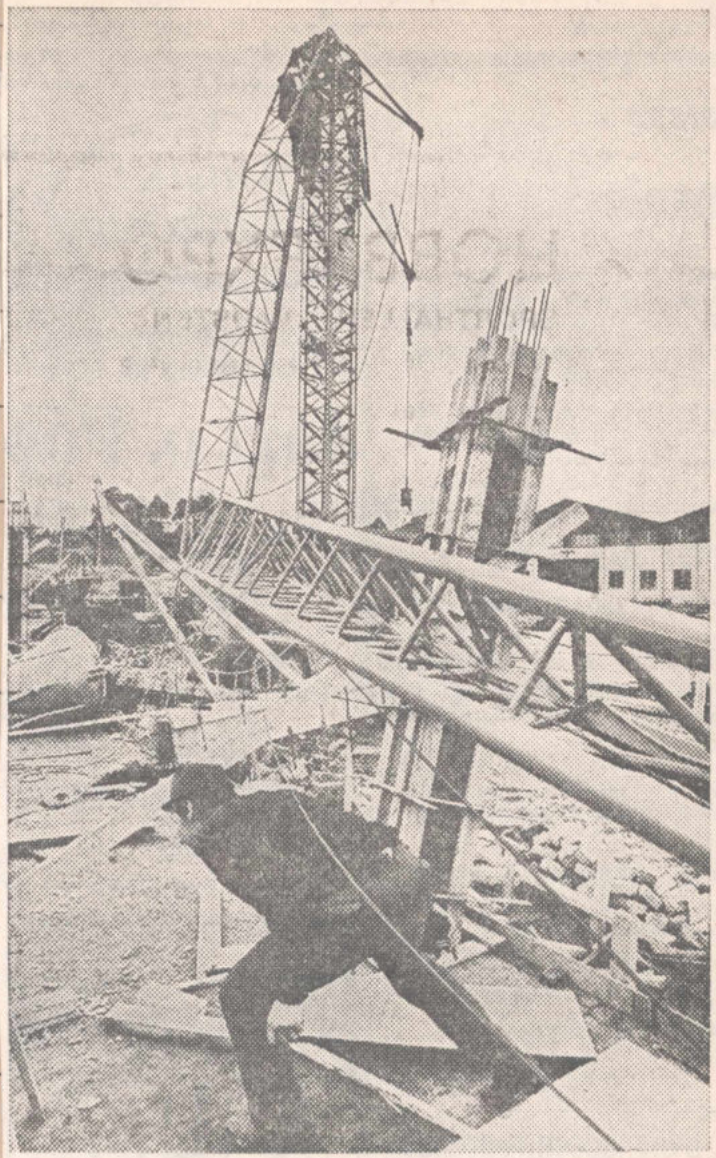

Den 20 meter långa kranarmen bröts vid fästet i masten och knäcktes sedan på mitten när den störtade ned över den ställning där två betongarbetare var sysselsatta med att gjuta pelare

Fornåsabo dödades av cementkorg

45-årige Bengt Arne Carlsson, Fornåsa, omkom på fredagen vid en olycka på en byggarbetsplats vid Otargatan i Linköping. Carlsson och 45-årige arbetskamraten Arne Johnsson, Borensberg, träffades av en från en lyftkran störtande cementkorg då de vid tillfället stod på en gjuteriplattform 2,5 meter ovan jord.

45-årige Bengt Arne Carlsson var vid framkomsten till regionsjukhuset i Linköping död. Arne Johnsson, som vid olyckan bl.a. skadade sig i bröstet, kvarligger på sjukhuset för observation. Hans tillstånd betecknas dock inte vara livshotande.

Olyckan inträffade strax före klockan 11 på fredagsförmiddagen. Den lyftkransarm som bar den fullastade cementkorgen vek sig av ännu okänd anledning över den plats där de båda männen stod för att ta emot cementen. Korgen störtade, träffade de båda byggnadsarbetarna som med stor kraft slungades till marken. Den svårast skadade, Bengt Arne Carlsson, ådrog sig bl.a. huvudskador. Han fördes medvetslös i ambulans till regionsjukhuset.

DÖDSFALL

Arne Karlsson, Fornåsa. — Byggnadsarbetaren Arne Karlsson, Fornåsa, avled vid en olyckshändelse i Linköping i fredags i en ålder av 45 år. Han var född på Sundsvalls gård i Älvestad. Under många år har han bott i Finspång, varifrån makarna flyttade 1968. Han var tidigare anställd i Svenska Metallverken, nuvarande Gränges Essem, men var under många år knuten till Siab. Hans hobby var brottning, där han tillhörde Finspångs AIK:s brottningssektion. Han sörjes närmast av maka, två döttrar och en son.

†

Min älskade Make,
vår käre Far och Morfar

Arne Carlsson

* 31/5 1926

har hastigt lämnat oss i djup sorg och saknad. Med oss deltager moder, syskon, övrig släkt och vänner.

Fornåsa den 7/4 1972.

LINNÉA
Barnen
Barnbarn

Alltid så nöjd och stilla
Tålig och god Du var
Så vill vi städse Dig minnas
Käraste vila i frid.

Jordfästning sker i stillhet.



Villaägarna på Västra Lundsområdet i Skänninge kommer undan med ett tomtpris på 10 kr kvm. Grannarna på de ännu obebyggda tomterna får betala 21 kr kvm om kommunstyrelsens förslag vinner gehör i fullmäktige

Kraftig prishöjning föreslås för småhustomterna i Mjölby

Det blir sannolikt en mycket kraftig höjning av priset på småhustomterna inom hela Mjölby kommun. Procentuellt sett drabbar denna höjning hårdast Skänninge och Mantorp där höjningen — om majoritetens förslag vinner — blir över hundra procent. Men man är ingalunda enig. Redan i arbetsutskottet måste ordförandens utslagsröst fälla avgörandet sedan voteringen gett 3—3. Det fanns nämligen yrkanden om att tomtpriset för Skänninge och Mantorp skulle stanna vid 18 kr och inte 21 kr — det förslag som segrade där. Också i kommunstyrelsen blev det hårda tag med en jämn votering.

Mjölby stad beslöt redan i mitten av 60-talet att småhustomterna i princip skulle bära sina egna kostnader. För att höjningen till en nivå som motsvarar självkostnadspriset den gången inte skulle bli alltför halsbrytande beslöt man göra trappstegsformad höjning i tre etapper upp till 17:50. Det priset har gällt allt sedan dess. Vid kommunsammanslagningen gjordes en del justeringar för orter utanför Mjölby. Bl a höjdes priset i Mantorp och Skänninge till 10 kr medan Väderstad och Hogstad stannade på 5 kr.

Nu har kommunen låtit K-konsult göra en utredning om de faktiska tomt- och exploateringskostnaderna. Utan hänsyn till kostnadsökningen sedan förra året men med hänsyn till det nyligen fattade beslutet om lika standard på gator och vägar blir tomtkostnaderna för småhus 22:89 i Mjölby, 23:99 i Skänninge, 20:68 i Mantorp och 15:18 per kvm i Hogstad. I dessa kostnader ingår inte vakostnaderna.

Eftersom betydande kostnadsökningar redan skett sedan föregående år anser stadsingenjörs- och fastighetskontoret det rimligt att tomtpriserna höjs till 23 kr för Mjölby och till 21 kr i Skänninge och Mantorp. För alla övriga orter föreslår man att priset sätts till 10 kr eftersom byggnadsverksamheten på dessa är relativt obetydlig. Höjning måste ske om man vill undvika att belasta skattebetalarna eller få ett betydande underskott på kommunens exploateringsverksamhet.

I arbetsutskottet uttalade hrr Pantzar (c) och Magnusson (fp) att man visserligen i princip ansåg att tomtpriserna bör täcka exploateringskostnaderna men att under en övergångstid höjningen för Skänninge och Mantorp borde stanna vid 18 kr. De fick stöd av hr Ek (m) men i voteringen följde de socialdemokratiska ledamöterna hr Tägtströms förslag som anslöt sig till det redan lagda. Hans utslagsröst fällde avgörandet.

I kommunstyrelsen blev det en lika klar politisk skiljelinje. Alla borgerliga röstade mot AU-förslaget och för 18 kr i Skänninge och Mantorp. Eftersom det är s-majoritet blev voteringsresultatet 8—7. Ett förslag av hr Gökstorp (c) om ett fast pris på alla tomter under 500 kvadratmeter slogs bort direkt.

De nya tomtpriserna föreslås gälla från 1 maj i år, men inte för hela kommunen utan bara för s k nya områden. Som sådana klassas för Mjölby norra och södra delarna av Slomarp, för Skänninge vissa tomter på Västra Lundsområdet, där en stadsplaneändring är aktuell, och för Mantorp tomterna inom västra delen av Vasaområdet. Alla övriga planlagda områden betraktas som "gamla". För dessa föreslås de nya tomtpriserna gälla från årsskiftet. Förutsättningen är dock att vederbörande tomtspekulant före årets slut får kvottilldening, byggnadskreditiv, köpekontrakt och byggnadslov samt dessutom förbinder sig att före 31 december ha påbörjat bebyggelsen på tomten.

Tomtförsäljningar

En överenskommelse med Egirs Byggnads AB angående fastighetsreglering ifråga om tomterna Skenabron 1, 2 och 3 i Skänninge tillstyrktes. Kommunstyrelsen beslöt att upplåta ett 5 200 kvm stort område på parkmark invid kv Tunet för uppförande av en barnstuga. Gatukontoret har fått i uppdrag att inkomma med en arbetsplan och kostnadsberäkning för en väg till området. Preliminärt har denna beräknats till 35 000 kr. En småhustomt i kv Svalan, Skänninge, fyra tomter på Vasaområdet och en på Häggarpsområdet såldes till olika köpare mot gängse villkor. I dessa ingår numera uppvisande av bankbeslut om kreditiv, byggnadslov och förbindelser att börja bygga i år.

I samband med beslut om de höjda småhustomterna beslöt kommunstyrelsen begära att fullmäktige upphäver sitt tidigare bemyndigande för kommunstyrelsen att sälja tomter på stadsägorna 1605 FD och FE för 17:50 kr/kvm. I stället föreslår man att kommunstyrelsen får bemyndigande att sälja tomter på Slomarpsområdet för 23 kr/kvm. Bemyndigandet gäller 42 tomter.

Skolstyrelsen hade begärt en rad trafiksäkerhetsanordningar vid olika skolor främst i Mjölby och Skänninge. Kommunstyrelsen anslog 7 000 kr för dessa åtgärder. Gatukontoret skall dessutom göra en utredning och förslag om trafiksäkerhetsfrämjande åtgärder i gatukorset Stjärngatan—Smålandsvägen.

Till entreprenör för anläggningen Tjädern antogs bland sju anbudsgivare Siab, Norrköping.

Mjölby ungdomsmusikkår fick i uppdrag att under ungdomsmusikstämman den 11—14 maj ordna konserter vid kommunens samtliga ålderdomshem. Som ersättning för detta får kåren 1 000 kr. Brandstyrelsen tillstyrks få ett tilläggsanslag på 10 700 kr och omdisponering av sammanlagt 13 300 kr för inköp av den nya tankbilen. För utredning om ev indragning av brandkåren i Mantorp anslogs 1 000 kr. Spångsholms IF tillstyrks anslag med högst 17 250 kr för omläggning av idrottsplatsen. Som villkor gäller dock att föreningen visar dispositionsrätt till marken under minst 25 år. Skeninge IK tillstyrks ett anslag på 3 000 kr för anordnandet av SM i landsvägslöpning den 10 juni. Ett tilläggsanslag på 5 000 kr beviljades för informationsbroschyren.

SOTNING i Mjölby kommun

På förekommen anledning meddelas härmed:

I kommunens brandordning, § 13, föreskrivs olika sotningsintervaller från 5 veckor till 2 år.

5 veckor: bl. a. värmepannor som eldas med ved, oljekvalité III och likvärdiga bränslen.

10 veckor: bl. a. köksspisar, värmepannor som eldas med oljekvalité I och likvärdigt bränsle.

1 år: kaminer, kakelugnar och liknande.

2 år: bl. a. imkanaler och sommarstugor.

Mer detaljerade uppgifter finns i brandordningen, vilken utdelas på brandstationens exp. och på sotningsväsendets exp. till den, som så önskar.

Om skorstensfejaren blir nekad tillträde till fastigheten utan godtagbart skäl, kan polishjälp rekvireras i enlighet med brandstadgans § 25.

För att sotningen skall kunna utföras, skall också fastigheten vara försedd med stegar till tak, stegar på tak eller andra godtagbara åtgärder, för att förhindra olycksfall. Om detta är det lagstadgat i byggnadsstadgan §§ 45 och 82.

Mjölby i april 1972.

Brandchefen

Skorstensfejarmästarna

MJÖLBY, Vasaskolan, Blåklintskolan och Högbyskolan: måndag falukorv, stuvade makaroner; tisdag hackad fläskkotlett, sås, potatis; onsdag skånsk vitkålssoppa; torsdag leverstuvning, ärter, morötter, potatis; fredag stekt fläsk, löksås, potatis; Lagmansskolan, Lundbyskolan och Egebyskolan: måndag blodkorv, lingon, vitkål; tisdag stekt torsk, remouladsås, citron; onsdag köttbullar, sås, potatis, grillgurka; torsdag korv Stroganoff, potatis, amerikansk grönsaksblandning; fredag skinka, spenat, potatis. 21-4-72

MOTALA: måndag köttbullar med bruna bönor och potatis; tisdag wienerkorv med ris, potatis och sås, päron; onsdag fisk med citron, potatis och sås; torsdag skinkburgare med svampsås och potatis, juice; fredag kalops med rödbetor och potatis.



I Vikingstads kyrka Lennart Österskog och Christina Carlsson, dotter till byggmästare Birger Carlsson och hans maka, Sjögestad. Som ingångsmarsch spelade musikinstruktör Leo Svensson A trumpet voluntary av Clarke. Vigselförrättare var brudens konfirmationslärare kyrkoherde emeritus Gustav Rydmalm, Ulrika. Uppvaktande brudnäbb var brudgummens brorsbarn Mari och Anna Österskog. Som utgångsmarsch spelades Preludium i F-dur av Bach. Efter vigseln gav brudens föräldrar middag på Sörgårdens gästgiveri, Skeda. — Foto: Arne Gustafsson

Småhustomter i Skänninge
BETYDLIGT DYRARE

En kraftig höjning av priserna på småhustomter är att vänta inom Mjölby kommun. Och denna höjning kommer procentuellt att drabba Skänninge och Mantorp hårdast med höjning på över hundra procent om nu det föreliggande förslaget godkänns av kommunfullmäktige i Mjölby. Tomtprisförslaget har hittills väckt mycken strid i partipolitisk anda.

Tomtpriserna i Skänninge, Mantorp, Väderstad och Hogstad har tidigare varit synnerligen låga. Vid kommunsammanläggningen med Mjölby skedde en höjning från fem till tio kronor i Skänninge och Mantorp medan Väderstad och Hogstad då stannade på fem kronor. Det centrala Mjölby hade då tomtpris på 17:50.

Nu har emellertid kommunen låtit K-konsult göra en utredning om de faktiska tomt- och exploateringskostnaderna. Utan hänsyn till kostnadsökningen sedan förra året men med hänsyn till det nyligen fattade beslutet om lika standard på gator och vägar blir tomtkostnaderna för småhus 22:89 i Mjölby, 23:99 i Skänninge, 20:68 i Mantorp och 15:18 i Hogstad.

Eftersom betydande kostnadsökningar redan skett sedan föregående år anser stadsingenjörs- och fastighetskontoret det rimligt att tomtpriserna höjs till 23 kr i Mjölby och till 21 kr i Skänninge o. Mantorp. För alla övriga orter föreslår man att priset sätts till 10 kr.

I kommunstyrelsens arbetsutskott blev det stor oenighet om dessa tomtprisförslag och från den borgerliga sidan ansåg man att det var alldeles för höga höjningar. Man ansåg nämligen att höjningen under en övergångstid borde stanna vid 18 kr för Skänninge och Mantorp. Socialdemokraterna var dock inte alls inne på denna linje utan var eniga om det förslag som framlagts av stadsingenjörs- och fastighetskontoret.

Oenigheten mellan de borgerliga och socialdemokraterna fortsatte sedan vid kommunstyrelsens sammanträde på onsdagen. Alla borgerliga röstade emot AU-förslaget och ville i stället ha 18 kr i Skänninge och Mantorp. Eftersom det är socialdemokratisk majoritet utföll voteringen med siffrorna 8—7 till förmån för det dyrare tomtprisförslaget.

Avgörandet i tomtprisfrågan kommer nu att fattas av kommunfullmäktige men eftersom det även där är socialdemokratisk majoritet, och det tycks ju fullt fast ha gått partipolitik i spelet, så kan tomtspekulanter i Skänninge och Mantorp redan nu bereda sig på en höjning. Om nu denna kraftiga höjning skulle gå igenom så kan nämnas att tomtpriserna i Skänninge och Mantorp sedan kommunsammanläggningen 1971 har höjts från 5 till 21 kronor.

7-4-72

Mjölby kommun välförsedd med fritidsanläggningar

Mjölby kommun är ganska välförsedd med fritidsanläggningar, och spridningen på olika delcentra är också väl tillgodosedd. Detta framgår av den inventering som fritidskontoret företagit. Ett undantag finns dock, nämligen tätorten Mantorp som trots trav- och motorbana är eftersatt på en del områden. Därför har fritidskontoret i sin långtidsplan prioriterat tillkomsten av bl a tennisbanor, elljusspår och friluftsbad i Mantorp.

— Trav- och motorbanan i all ära, men dessa anläggningar ger inte så stora möjligheter att aktivera ungdomen på orten, kommenterar fritidschef Bertil Karlsson.

I Skänninge är det aktuellt med en upprustning av idrottsparken, bl a planeras ytterligare en gräsplan invid den befintliga. Dessutom ämnar man förbättra löparbanorna runt huvudarenan. Kombinationen att vintertid spola upp de asfalterade tennisbanorna har inte slagit väl ut eftersom isen fräts sönder både under- och överifrån vid solsken.

— Därför kommer vi att pröva möjligheten att flytta ishockeybanan till någon annan plats, kommenterar Bertil Karlsson, som vid flera tillfällen i vintras konfronterades med Skeninge IK:s problem att spela sina seriematcher i Idrottsparken.

☐ SKYTTECENTRUM

Det finns inte mindre än sju skjutbanor i varierande skick i kommunen. Flera av dem är, som fritidschefen uttrycker det, "nerrisade" vilket fått fritidsnämnden att fundera på ett framtida skyttecentrum någonstans i kommunen.

För Mjölby tätorts del accentuerades behovet av en bättre elbelysning vid Vifolkavallens bandybana under den gångna vintersäsongen. På grund av den undermåliga belysningen tvingades Mjölby AI att flytta samtliga kvällsmatcher till dagtid. Klubben lade redan förra året in om anslag till förbättrad belysning men fick avslag i kommunfullmäktige. Det fanns inga medel till detta. Nu har klubben kommit in med en ny ansökan, som fritidsnämnden tillstyrkt. Återstår att se vad fullmäktige säger den här gången.

Någon taköverbyggnad av Vifolkavallens konstisbana är inte aktuell på flera år, även om Mjölby Södras stora och trogna stampublik säkert skulle önska det.

— För oss gäller det att väga olika behov och intressen emot varandra och prioritera de områden där behovet är störst. Just nu tror jag att en simhall skulle välkomnas mest av kommunens invånare, säger Bertil Karlsson.

Långtidsprognosen tar också upp behovet av en ordentlig campingplats vid den kommande utbyggnaden av Skogssjöbadens fritidsanläggning, vilket Correspondenten tidigare redogjort för.

☐ 23 FOTBOLLSPLANER

Ur inventeringen av fritidsanläggningar framgår bl a att det finns inte mindre än 18 gräsplaner och fem grusplaner för fotbollsspel i kommunen. För centralortens del innebär detta att de tre fotbollsklubbarna nu får "egna" hemmaplaner, eftersom Mjölby SK kommer att spela och träna på den nya anläggningen vid konstisbanan. Mjölby AI håller som vanligt till på Vifolkavallen och Mjölby Södra bedriver sin verksamhet vid Lundbyvallen.

Vidare finns det bl a två varmbadhus, tre friidrottsanläggningar, sex idrottshallar, en bowlinghall, fyra fritidsbad (ett tempererat), åtta tennisbanor, tre elljusspår, ett ridhus, en minigolfbana (ytterligare en kommer i Skänninge), en bågskyttebana, en travbana, en motorbana, en konstisbana, fyra terrängspår, en motionsgård och avslutningsvis möjligheter till fritidsfiske inom kommunen.

NORMLÖSA

Normlösa-Herrberga kyrkobrödrakår hade på tisdagen vårutflykt med damer till Vadstena folkhögskola. Rektor Arne Hjelmqvist tog emot i den vackra samlingssalen och hälsade välkommen. Sedan rektor Hjelmqvist berättat om folkhögskolan fick deltagarna tillfälle att se ett kort teaterstycke. Efter en rundvandring i skolans olika lokaler tackade kyrkoherde Arthur Knuthammar för det intressanta och trevliga besöket och avslutade med aftonbön.

24-4-72

Göta Lantmän hyllade trotjänare vid distriktsårsmöte i Fornåsa

En hyllning åt den trogna arbetarstammen tog sig uttryck i tal och synligt bevis vid distriktsmöte med delägarna i Göta Lantmän ekonomiska förening som på onsdagen hölls i Bygdegården, Fornåsa, gällande Motala distrikt. Det var hr Arne Fager som i 25 år varit anställd vid Göta Lantmäns anläggning i Vadstena och som nu i och med denna milstolpe fick mottaga guldklocka. Han hyllades i tal genom verkställande direktören Mats Blom, Norrköping, och centralföreningens ordf. hr Bror Carlsson, Tåby, Söderköping, vilken sistnämnde överlämnade nämnda guldklocka som synligt bevis på tack och erkänsla.

I hyllningstalen gavs erkänsla åt den äldre plikttrogna arbetarstammen i sin helhet, som det uttrycktes är en stor och värdefull tillgång för föreningen och företaget som sådant. I tider av rationaliseringar ser man som en lovvärd heder att kunna bibehålla sysselsättning för dessa berörda.

Ett 60-tal delägare deltog i distriktsmötet som öppnades av ledamoten i föreningsstyrelsen, lantbrukare Olle Andersson, Västanå, Borensberg. Han erinrade i några minnesord om avlidne Bengt Birgersson, Häckenäs gård, Rogslösa, som tillhört fullmäktige. I sitt öppningstal sade hr Olle Andersson bl.a. att man samlades under för jordbruket idealiska väderleksförhållanden, (aprilsnö är som fåra-gödsel) och det pekar hän på en förhållandevis tidig vår och med den optimism som jordbruket så väl behöver.

Till att leda dagens förhandlingar utsågs godsägare Folke Karlberg, Hättorp, Tjällmo.

STÖRSTA HITTILLS

Dir. Mats Blom kommenterade i en utförlig redovisning koncernens verksamhet och föreliggande resultat. Den rekordstora spannmålsskörden är den största som hittills marknadsförts. Att spannmålsskörden ökar är på både gott och ont, som han uttryckte det, överskotten medför problem. Talaren redogjorde för marknadsläget rent allmänt, innan han kom in på olika sakförhållanden. Han berörde bl.a. den aktuella frågan om odling av åkerböna som går att odla men han rekommenderade att börja att öva sig i mindre skala först och så underströk han att åkerbönan är mycket känslig för att ligga otorkad.

— Vi har att förvänta större vår-oljeväxtodling, sade han vidare, här gäller det vaksamhet med att hålla efter loppor och baggar. Det finns ett gott sortiment av vårutsäde upplystes det om. Dir. Blom redogjorde vidare för frösituationen gällande bl.a. klöver och timotej och den kvotering som förekommer och där de goda odlingsbetingelserna här har missgynnats.

POTATIS

Ifråga om potatis-området berördes bl.a. hanteringen och odlargruppen i Skänninge, där man hoppas och tror att potatisverksamheten skall få ökad omslutning och det framhölls särskilt hur värdefull sammanhållningen är. Aktuellt på gödsel- och foderfronten redogjordes för, samt oljecisternernas erforderliga uppmärksamhet m.m.

För ytterligare driftsrationalisering har styrelsen beslutat utbygga Terminalen i Norrköping med fyra behållare om tillsammans 16.000 ton, och installera två nya mottagningslinjer i Skänninge om vardera 120 tons kapacitet samt tre torkar om tillsammans 75 ton per timme. I utsädesfabrik i Norrköping installeras ny packlinje med pallstaplare.

I Skänninge skall byggas kontor och manskapsutrymmen vid Slättcentralen. Därutöver kommer förbättringar av spannmålshanteringen att företagas bl.a. i Vadstena.

I samarbete med Norsk Hydro skall Göta Lantmän uppföra en lösgödselterminal i Norrköping som beräknas komma att omsätta 60.000 ton kalksalpeter per år. "Gödsel-staden" i Norrköping är en nyhet man väntar sig mycket av.

I den följande fria diskussionen efterlyste lantbrukare Per A Pettersson, Sonnorp, hur det kan tänkas gå med Motala-filialen i en framtid och på detta svarades att den kommer att vara bestående mycket länge och här förde hr Hugo Askling, Tornby, in i bilden det aktuella projektet kanaltrafiken som konkurrenskraftig faktor....

När det gäller återbäringen på en (1) procent så är målsättningen att vara konkurrenskraftig, sade dir. Blom.

GOD UTVECKLING

Årsredovisningen för Östgöta-Lantmännens Maskin AB kommenterades av dess verkställande direktör Sven Bolldén, Norrköping, där en god utveckling ifråga om maskinbranschen kunde redovisas och där talaren belyste de aktuella frågorna.

När det gäller koncernens ekonomiska utfall var det gott och utvisade en vinst på ca 1,4 milj. kr. Lagerreserven har kunnat förstärkas och delägarna har gottskrivits 1 procent återbäring på såväl köpta som sålda varor med tillhopa 2,5 milj. kr.

Distriktsmötet tillstyrkte styrelsens förslag att det utvisade nettoöverskottet på 1.300.000 kr disponeras så att till reservfonden avsätts 408.218 kr, att till dispositionsfonden avsätts 300.000 kr och till ansvarsfonden avsätts 591.782 kr.

Till ordinarie fullmäktige på två år omvaldes hrr Gustaf Andersson, Eneby, Vadstena, Holger Halvarsson, Hagebyhöga, Vadstena, Ingvar Westman, Brobygård, Normlösa, och Torgny Askling, Tornby, Fornåsa. Så förekom nominerng till föreningsstämman för val av tre valberedningsledamöter vartill nominerades förutvarande hr Folke Karlberg, Hättorp, Tjällmo, Arne Magnusson, Lönebostället, Borghamn, och Lars Ivan Runemark, Västra Fornås, Fornåsa. Att fungera som valberedning till nästkommande års ordinarie distriktsmöte omvaldes hrr Edvard Uhman, Staflösa, Skänninge, Bengt Adolfsson, Stora Yxhult, Tjällmo, Torsten Elf, Skrukarp, Borensberg, Bengt Jonsson, Lilla Vilseberga, Borghamn, samt Sigvard Lind, Biskopsgården, Skänninge, med den förstnämnda som sammankallande.

Mötesordf. Karlberg tackade till sist alla och efter förhandlingarna följde gemensam måltid.

-kvist.



Herr Arne Fager, Vadstena, hyllades vid distriktsmötet i Fornåsa för 25-årig anställning vid Göta Lantmän i Vadstena och fick mottaga guldklocka och ses här flankerad av verkst. dir. Mats Blom, Norrköping, och styrelseordförande Bror Carlsson, Tåby, Söderköping.

Vem vill hjälpa oss?
att sköta trädgården i sommar.
Tel. 013/930 98

Önskemål om kollektiv trafik nu framförda till länsstyrelsen

Länsstyrelsens planeringsavdelning har nu fått in svaren på det frågeformulär som gått ut till kommunerna och som nu framfört önskemål och synpunkter på en förbättrad kollektiv trafik. Planeringsavdelningen har i sitt frågeformulär velat ha svar på vilka orter man inriktar sig på i fråga om sjukvård, högre utbildning, kvalificerad kommunal service, nöjen/fritid, turtätheten m.m. Några sensationella svar har man inte fått. Önskemålen upptar utökad turtäthet och flera dagliga turer.

Aska kommun vill ha en tur och returförbindelse mellan Hagebyhöga, Västra Stenby-Motala. Två turer till Motala och Skänninge över Varv. Tre till fyra turer mellan Fågelsta - Motala - Vadstena och Vadstena - Linköping. Mer än fyra turer mellan Vadstena - Motala.

Motala: Bättre förbindelser kvällstid med kommunens ytterområden.

Boxholm: Tre eller fyra turer pr dag till Motala. Mer än fyra till Tranås, Mjölby och Linköping. Bättre anpassning till besökstider vid sjukhusen i Linköping och Motala. Man har dåliga förbindelser vid veckosluten. Bättre anpassning mellan buss och tåg i Mjölby och Tranås.

Vadstena: Mer än fyra förbindelser pr dag mellan Motala och Linköping. Senare förbindelser med Linköping med avgång kl. 22. Senarelagda turer även med Motala. Direkt förbindelse med lasarettet i Motala.

Ödeshög: Två förbindelser pr dag till Tranås. Mer än fyra till Motala - Mjölby och Linköping. Eftermiddagstur till Linköping med återgång så sent att man kan gå på bio eller teater. Snabbresebussen till Stockholm skall för påstigning kunna stanna i Ödeshög och inte som nu först i Vadstena. Bättre anslutning mellan buss och tåg i Mjölby.

Mjölby: Mer än fyra förbindelser pr dag till Tranås, Motala, Linköping. Bättre samordning mellan tåg och buss. Bättre anpassning till besökstider till lasarettet i Motala. Senare kvällsförbindelser vid veckoslut och helger. Utökad och bättre anpassad pendeltrafik till Linköping.

Tjällmo: Två förbindelser pr dag till Linköping och Finspång. Tre eller fyra till Borensberg - Motala. En linje pr dag mellan Motala - Borensberg - Tjällmo - Hällestad - Finspång. På dellinjen Tjällmo - Finspång två turer pr dag.

Det stod i

CORRESPONDENTEN

1872. Motala tändsticksfabrik har i handeln utsändt patenterade aluminium - säkerhets - tändstickor, hvilka genast svartna och kallna, sedan man utblåst lågan, i följd hvaraf de icke äro det ringaste eldfarliga, såsom andra tändstickor, hvilka länge fortfara att glöda. (10.4)

Societetsspektaklerna i onsdags och thorsdags hade till teatern lockat en talrik och intresserad publik. Äfven i afton och om måndag gifvas samma spektakler ånyo, denna gång till förmån för pauvres-honteuxfonden. (14.3)

Elektriska telegrafens uppfinnare, Samuel Finley Morse, afled i Newport den 3 April. (13.4)

Till den blifvande nordpolsexpeditionen skola postångfartyg Polhem och lastbriggen Gladan användas. (13.4)

Jernbanan Wexiö — Carlskrona är nu under arbete. (15.4)

Spårlöst försvunna äro de fyra systrarne Grönberg, natursångerskor från Blekinge, hvilka i fjol från Sverige reste till Österrike. (15.4)

1922. Legitimerade läkaren R. F. Almberg är förordnad som badläkare vid Söderköpings brunn och badanstalt innevarande sommar. (10.4)

I anslutning till Nässjöutställningen i sommar anordnas förutom lantbruksmöte och konstutställning flera speciella exposéer, såsom spelmanstävling och flera konserter, karnevalståg m.m. (10.4)

K. m:t har beslutat att Ödeshögs bysamhälle skall vara municipalsamhälle. (11.4)

Arkitekterna för det blivande rådhuset i Kristiania, Arnstein Arneberg och Magnus Paulsen, ha nu närmare redogjort för sina utkast. Liksom professor Östberg hålla de på att ett framlagt tävlingsförslag ej får utgöra den slutgiltiga formen för en dylik byggnad. (13.4)

Ett telegram meddelar, att Sveriges snabbaste flygmaskin provflugits å Ljungbyhed. Maskinen är av Thulinverkens fabrikat. Den byggdes för ett par år sedan och har nu kompletterats till biplan med en 130 hkr roterande Thulinmotor, och uppnådde vid provflygningen en hastighet av 215 km i timmen. Den steg till en höjd av 1 000 meter på två och en halv minut. (15.4)

11-4-72

Borensbergs Lions valde ny president

Lions Club, Borensberg, utsåg ny styrelse vid sitt sammanträde på måndagskvällen på Göta Hotell i Borensberg. Förhandlingarna hölls under ledning av presidenten studierektor Sven Olow Bohlman, Borensberg. Till ny president för nya verksamhetsåret utsågs distriktschef Lennart Larsson, Borensberg. Den nya styrelsen träder till den 1 juli.

I övrigt utsågs till korresponderande sekreterare ämneslärare Anders Åhammar, Borensberg, kassaförvaltare el-installatör Sven Ericsson, Borensberg, förste vice president byggmästare Lars Lindell, Fornåsa, andre vice president ingenjör Sören Arnell, Borensberg, klubbmästare ingenjör Håkan Fritiofsson, Älvestad, tail twister major Bengt Lindahl, Borensberg, och past president studierektor Sven-Olow Bohlman, Borensberg.

Till revisor utsågs kamrer Henry Calén, Hällabrottet och i övrigt beslöts anlita auktoriserad revisor, vilket för klubbens del är nytt för året. Som nya medlemmar intogs och välkomnades länsassessor Ulf Melander, Borensberg, och bankkamrer Göran Forss, Borensberg.

Vid sammanträdet medverkade forstmästare Ulf Ribers, Norra Freberga, Motala, som informerade om den kommande bilbältekampanjen under tiden 23—29 i denna månad och som går ut på att söka förmå svenska folket att använda bilbältet varje gång man kör bil.

Bilbältesveckan är den största och kostsammaste trafiksäkerhetssatsning som gjorts sedan övergången till högertrafik för snart fem år sedan. Gratislotter i bingo kommer att locka till deltagande. Ansvarig för lokala arrangemang i varje kommun är i regel trafiksäkerhetskommittén.

Lions Club, Borensberg, behandlade frågan vid sitt sammanträde och skall engagera sig i nämnda kampanj under förutsättning att lokala trafiksäkerhetskommittén önskar detta. Bland ärenden i övrigt som behandlades kan nämnas att man beslöt att likson tidigare skall klubben under våren plantera granar för kommande julgransbehov.

-kvist.



Lennart Larsson valdes till ny president i Lions club i Borensberg.

10-4-72

Älvestad: Sönd se Skeppsås; tisd 14.30 kyrkl miss syf hos Elsa Nilsson, Hälleberga; torsd 14 Älvans syf hos Jenny Andersson, Västra Lund.

Skolbyggena i Motala. Länstyrelsen tillstyrker Motala kommuns anhållan om att få ta upp ett 25-årigt amorteringslån på 3 300 000 kr för att finansiera uppförandet av låg- och mellanstadieskola med gymnastikbyggnad och barnstuga vid Motala Väster centrum (Agneshögsområdet). Totalt är arbetena kostnadsberäknade till 12 700 000 kr. 10-4-72

13-4-72 NT

Barnmötesserie i Fornåsa



Betelförsamlingen i Fornåsa startade på onsdagskvällen en barnmötesserie i Betel och som skall pågå varje dag veckan ut och avslutas på söndag förmiddag med barn- och familjegudstjänst. Barnmötena är öppna för alla barn i alla åldrar och ledare är farbror Helge, som i det här fallet betyder församlingens egen pastor Helge Andersson.

Till sin tjänst med spännande program har farbror Helge den mystiska lådan, en Amerikakoffert av minst sagt invecklat slag som kan röra sig, kan tala, kan blinka rött och kan dela ut böcker och presenter och uppmuntringspriser m.m. Så har farbror Helge korta lektioner i bibelkunskap och biblisk belysning och där Ps. 23, den s.k. herdepsalmen, är det genomgående bibelställe man samlas kring hela serien och som även återfinns på en rullande plansch.

Att sjunga tillhör även barnmötesprogram och där man har olika barnkörer och Tryggare kan ingen vara samt barnabönen fick sätta punkt för första dagens barnmöte. Detta är farbror Helges sista barnmötesvecka under sin pastorstid i Fornåsa, då han slutar denna sin tjänst i sommar för att flytta till Götene i Västergötland.

Bilden visar barnen och farbror Helge samlade kring mystiska lådan vid onsdagskvällens startmöte och farbror Helge avslöjade att mystiska lådan vid högtidsprogrammet på söndag bl.a. kommer att dela ut gotter. Men innan dess hinner säkerligen mycket annat innehållsrikt att hända vid Betels barnmöten i veckan, dit bilar skjutsar barnen bl.a. från toget i Fornåsa.

-kvist.

Älvestad: Sönd 9.30 Torhed; tisd 19 kyrkl församl-kr hos Svea Nilsson, Likstabacken. 14-4-72

Nykterhetstillståndet främst bland ungdomen i Motala och även ute i länet är icke tillfredsställande, säger konsulenten i Östergötlands län och Motala nykterhetsförbund Börje Anterot, som också uttalar oro för framtiden. Alkoholkonsumtionen, främst av mellanöl, tilltar alltmer och är f n i samma nivå som på 1890-talet. Skadorna av mellanölet kommer inte omedelbart utan först om några år och en burk mellanöl motsvarar en snaps vanlig sprit. Även narkotikan har berett polisen stora bekymmer i Motala och det tråkiga är att det handlar om så stora pengar. Alla måste hjälpas åt att stoppa alkohol- och narkotikamissbruket. Konsulent Anterot reser företrädesvis i skolorna och i Mjölby t ex har han senaste veckan haft undervisning i 39 klasser och lärarna har varit mycket positivt inställda till engagemanget. 21-4-72

Motalas samtliga lärare hade på torsdagen en allmän studiedag, där olika fortbildningsaktiviteter behandlades. Hela lärarkåren består av ca 350 personer, som nu var samlade på olika platser och det innebar också att ca 6 000 skolelever i grundskolan och de båda gymnasierna var helledigа.

Tullkammaren i Motala en av de 15 som dras in

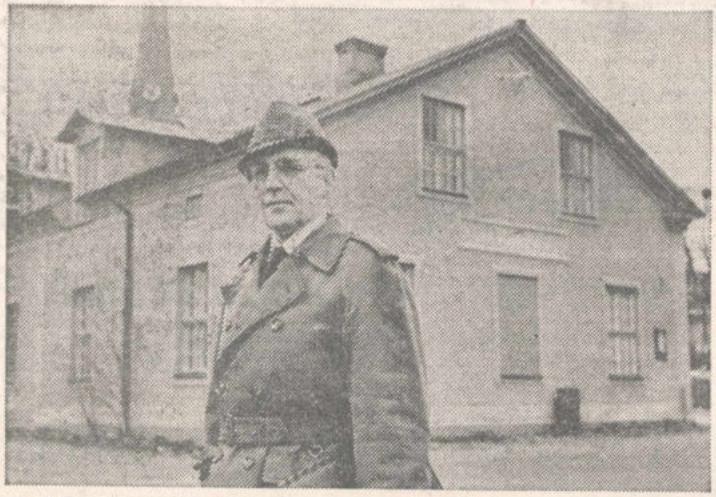

Tullförvaltare Sune Mattiasson framför tullkammaren i Motala

Tullverket står inför en omorganisation enligt ett lagförslag som utarbetas och som kommer som proposition till riksdagen antagligen i höst. Av landets 50 tullkammare kommer 15, däribland Motala, att dras in. På tisdagen informerade på rådhuset i Motala byråchef Eskil Tistad från tullverket kommunens representanter och företrädare för kommunens näringsliv, industri och handel om omorganisationen och tullagspaketet. Från tullen i Motala deltog även tullförvaltare Sune Mattiasson.

— Förändringen i tullagsstiftningen väntas träda i kraft 1 januari 1974, säger tullförvaltare Mattiasson. Sedan följer en övergångsperiod, vars längd är skiftande för varje plats. För tullkammaren i Motala räknar vi från närvarande tid med minst fem år, innan någon indragning är aktuell. Om man utgår från 1974 skulle tullkammaren kunna komma att indras efter tre år, dvs 1977.

— Den nya tullproceduren erbjuder fördelar för regelbundna importörer, som inte kommer i någon sämre ställning, anser hr Mattiasson. Enda nackdelen är att de inte får service på platsen. Lokalt tycker vi att vi har rätt mycket gods och debiteringar. Förra året uppgick sålunda den totala uppbörden till 23,5 milj kr och under januari t o m mars i år är uppbörden något mer än 6,3 milj kr.

— På sakens nuvarande ståndpunkt är det för tidigt att yttra sig om tullagstiftningen och omorganisationen, säger hr Mattiasson. Men redan nu kan sägas att tullkammarens indragning i Motala för personalen under inga omständigheter innebär friställningar. Personalen har möjlighet att flytta till andra orter i tullverkets tjänst. Alla hänsyn skall tas till varje enskilds önskemål. Att det sedan finns de som inte kan acceptera erbjudandet genom att de t ex är bundna av den andra makens arbete är självklart.

Vid tullkammaren i Motala uppgår personalen f n till sju anställda inkl tullförvaltaren. Två av de anställda är kvinnor.

Sedan 1921 har det varit tullkammare i Motala, efter det att den överflyttades hit från Vadstena. Tullen hyr administrationslokaler av Motala kommun men däremot är kommunen skyldig att i anslutning till administrationslokalerna ställa godsförvaringslokaler utan kostnad till tullens förfogande. Byggnaden är en av de äldsta i Motala.

— Enligt en uppgift användes den tidigare som brännvinsbränneri, enligt en annan uppgift skulle här också en tid ha förekommit skolundervisning, säger hr Mattiasson.



I sändarsalen där den sista långvågssändaren finns diskuteras museiplanerna för Motala och rundradiostationen av kommunnens och Televerkets repsentanter fr.v. radiodirektör Olle Gärdes, avdelningsdirektör Stig Rosenlund, bostadschef Thore Pettersson, stadsarkitekt Ragnar Molin, byrådirektör Folke Strandén, kommunalrådet Per Ström, radiodirektör Sven Rahm och ciceronen linjemästare Kurt Blom.

14-4 72 MT

Motala får landets första radiomuseum

Motala som radiostaden i Sverige kommer att förbli ett förstärkt begrepp för all framtid. När televerket för drygt två år sedan hotade riva de två 127 meter höga masterna på Bondebacka anmälde Motala kommun sitt intresse för att få behålla den historiskt värdefulla anläggningen. Nu har televerket gjort en musial utredning och i går kunde televerkets och kommunens representanter träffas i den historiska radiobyggnaden i Motala och överlägga om framtidsplanerna, som är att skapa Sveriges första rundradiomuseum i Motala.

Radiodirektör Sven Rahmn, som tidigare var chef för televerkets radioavdelning, har som pensionär haft uppdraget att utreda televerkets museifråga. Han har personligen ett stort intresse för saken och i konkurrens med Stockholm och Göteborg har nu Motala fått förordet.

Utredningen ska nu slutföras av televerket och kommunen och direktör Rahmn säger att Motala vann striden om detta intressanta projekt av tre skäl. Motala är genom den nu uttjänta långvågssändaren från 1927 en radiohistorisk plats då motalasändaren var Sveriges röst utomlands i många år och en av de få sändarna för dåvarande riksprogrammet, vilket på Radiotjänsts tid underströks med anropet Stockholm—Motala. Kommunen har visat intresse för samarbete och stationsbyggnaden

(Forts. på sista sidan)

Motala får...

(Forts. från 1:a sid.)

är mycket lämplig som museilokal.

Både direktör Rahmn och kommunfullmäktiges ordförande Thore Pettersson ser samarbetet mellan det statliga verket och kommunen som en möjlighet till en lösning. Man har hittills inte pratat ekonomi i detalj och båda parter är överens om att projektet inte får kosta hur mycket som helst men samtidigt säger man att det ekonomiska samarbetet gör rundradiomuseet i Motala till ett genomförbart projekt.

Nu ska frågan ytterligare utredas och så småningom lägger kommunen och televerket sina förslag till respektive beslutande instanser. En åtgärd är brådskande. Radiomasterna är i ganska dåligt skick och behöver en snar översyn. En summa på 60.000 kronor för upprustningen har nämnts men då menar man att utgiften blir måttlig om den fördelas på 10 år. Fundament och master ska emellertid undersökas omgående.

Förutom kommunfullmäktiges ordförande Thore Pettersson har industrireservatskommitténs ordförande riksdagsman Oscar Franzén agerat för att få detta unika museum till Motala. Från televerkets sida har förre stationschefen byrådirektör Folke Strandén talat varmt för ett bevarande av den radiohistoria man har i Motala.

Motalas del i radiomuseet är främst en förläggning av industrireservatet till Bondebacka, en ekonomisk mycket gynnsammare lösning än Vätterviken, där en nybyggnad skulle ställa sig alltför dyrbar i dagens ekonomiska situation.

En bekräftelse på televerkets syn på radiomuseet i Motala uttalar direktör Rahmn: — Det här är för värdefullt och intressant för att skrotas ned.



Den allra första av de patienter som flyttade in på måndagen var förre banktjänstemannen Harald Falkenström. Han var, liksom alla övriga, mer än nöjd med sin nya miljö och här välkomnas han av personalen på sin avdelning med syster Asta Johansson i spetsen

11-9-72

Patienter och personal rosar det nya sjukhemmet i Motala

Det blev en premiär i dur för det nya centrala sjukhemmet, beläget i direkt anslutning till Motala lasarett. På måndagen flyttade de tio första patienterna in och under denna vecka skall man ta emot totalt 30. När hela den första etappen är genomförd har 64 vårdplatser tagits i bruk. Nästa etappintagning blir aktuell först efter industrisemestern eftersom man har vissa svårigheter att rekrytera personal dessförinnan. Det nya sjukhemmet fyller ett stort och viktigt behov och alla är överens om att det är utomordentligt välplanerat och funktionsriktigt.

Överläkare Barbro Beck-Friis, som själv tagit del i planeringen av det nya hemmet, är glad över att allt tycks fungera bra. Det är det finaste sjukhem man kan änka sig och de håller en mycket hög standard. Därför är det med stor glädje man tar alla förnämliga resurser i anspråk och allt är precis som man vill ha det. Dr Beck-Friis får medhåll av klinikföreståndare Elsa Hultman och premiärpatienterna instämde också. Patientföreningens ordförande Sven Pettersson tyckte att sjukhemmet verkar vara toppen — det bästa man kan åstadkomma för närvarande.

— Hela personalstyrkan på denna först öppnade avdelning är ett 60-tal, kontorspersonalen inräknad, berättar fru Hultman. Inflyttningen för personalen har gått mycket bra, tack vare den allsidiga introduktionskurs som hållits. Under denna har de grundligt lärt känna sina nya arbetsplats, lärt sig handskas med alla de tekniska finesser och övriga hjälpmedel som finns. De har vidare informerats om landstingets och sjukvårdens organisation, praktiska arbetsmoment, psykologiska aspekter på samarbete och kontakt med anhöriga och patienter m m. För att inte gå vilse i början har var och en till och med utrustats med en karta över det nya sjukhemmet och lasarettet eftersom många funktioner är gemensamma för lasarett och sjukhem.

— Det är naturligtvis en stor fördel att personalen är hemma i sin nya miljö när patienterna flyttar in, säger dr Beck-Friis. För patienternas introduktion är det också väl sörjt. Alla som tas in denna första vecka har fått sin kontaktman bland personalen, som tar hand om och introducerar dem. Patienten möts så fort han eller hon kommer in i entrén av sin kontaktman, eller rättare kontaktkvinna eftersom majoriteten av personalen är kvinnlig. Sedan har man tänkt sig att de patienter som introduceras på detta sätt i sin tur skall kunna ta hand om de patienter som kommer senare och visa dem tillrätta.

På måndagen öppnades också dagavdelningen, som f n betjänar 57 patienter. De besöker avdelningen en till fem dagar i veckan. Dvs det är det alternativ som finns, men de flesta kommer inte mer än tre dagar i veckan, berättar dr Beck-Friis. Då har de alla sjukhemmets resurser till förfogande och får en förnämlig service med bl a träning i träningslägenhet för utprovning av tekniska hjälpmedel i hemmet, undersökning, hårvård, fotvård, terapi och gymnastik m m.

Av de patienter som nu tas in är endast sju f d patienter på sjukhemmet vid Strandvägen och de har uttryckt önskemål om att bli förflyttade. Övriga har valt att stanna kvar då de trivs bäst i sin invanda miljö och har fördelen att ha tillgång till en stor naturtomt. Någon tvångsförflyttning är det alltså inte frågan om. Det finns ett 30-tal patienter på lasarettet som väntar på en överflyttning och man kommer sedan i mån av möjlighet att ta emot folk från hela upptagningsområdet.

Patientföreningen, som omfattar samtliga sjukhem i Motala plus det i Vadstena, har som ordförande Sven Pettersson, en av premiärpatienterna på måndagen. Liksom alla som anlände denna dag välkomnades han med en ros och bjöds på välkomstkaffe. Hr Pettersson hade bara idel beröm att ge det nya sjukhemmet.

Liksom klinikföreståndaren fru Hultman tyckte han att allt verkar fungera perfekt. Jag tror att det är toppen av vad man kan åstadkomma. För mig personligen innebär flyttningen en stor fördel då det blir betydligt smidigare för min fru att besöka mig. Hon bor nämligen i närheten. Tidigare har jag bott på sjukhemmet vid Strandvägen och eftersom frugan arbetar har det varit svårt för henne att komma ner många gånger. Nu skall hr Pettersson försöka starta en ny patientförening på det centrala sjukhemmet och han hoppas att dess storlek inte skall försvåra detta.

5000 Motalabor har lämnat svar om nya renhållningen

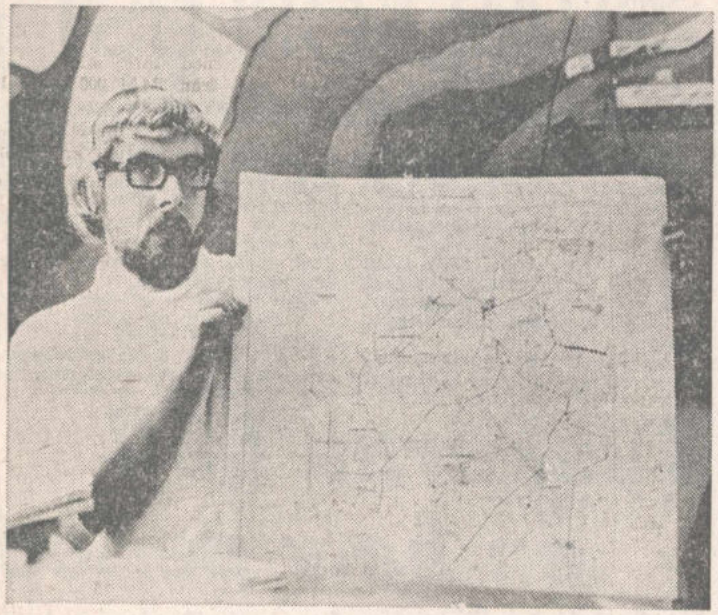

Beredskapstjänsteman Göran Qvarnström använder inte mindre än 44 kartblad för att inruta den nya renhållningen i Motala

Motalaborna tycks vara väl medvetna om den nya renhållningslagen och vad den innebär. I slutet av förra månaden sändes också ut en allmän informationsskrift i närmare 8 000 exemplar för den blivande storkommunen, omfattande då bl a Vadstena, Aska och Tjällmo. Skriften syftade till att insamla uppgifter från såväl permanentbostäder som fritidshus och gatukontoret framhöll också i skrivelsen att man önskade svar helst inom tio dagar.

— Den anmaningen har efterföljts i högre utsträckning än vad vi någonsin vågat hoppas på, omtalar beredskapstjänsteman Göran Qvarnström vid gatukontoret i Motala. Sedan 25 mars har nämligen influtit inte mindre än 5 000 svar, där de berörda fastighetsägarna svarar på olika uppgifter. De fastighetsägare som bor avsides, eller endast använder sin bostad sporadiskt, kan också ansöka om dispens från den kommunala renhållningen.

För Motala kommun åtgår 44 olika kartblad för att den nya renhållningen skall kunna kartläggas, omtalar hr Qvarnström. Hans arbete består i att på den ekonomiska kartdelen pricka in samtliga de fastigheter som är aktuella för den kommunala sophämtningen. Uppgifterna förs därefter in på en topografisk karta och sänds därefter till K-konsult i Stockholm som utarbetar förslag till renhållning. När det gäller innerstaden fanns redan förut kommunal renhållning varför arbetet inte gäller denna del.

Så småningom skall också fastighetsägarnas uppgifter sorteras fram på gatukontoret vilket innebär en tidsödande detalj. Vid den sorteringen får man då fram hur många Motalabor som sökt dispens från den kommunala renhållningslagen.

"Brödernas afton" hos 5505 Klockrike

Lokalföreningen 5505 Klockrike av IOGT—NTO hade möte på onsdagskvällen i Klockrikegården under ledning av ordföranden Herman Johansson. Programmet för kvällen bestod av "Brödernas afton". Tore Eriksson lämnade slutrapport från distriktstävlingen "Ligan" där Klockrike-logen kom på en hedrande andra plats i div. III. Eftersom två lag flyttas upp återfinns Klockrike följaktligen i div. II nästa säsong.

Kassören Maj Eriksson lämnade ekonomisk rapport från logens äggsexa påskdagen. Herman Johansson redogjorde för kretsens frågesportsturnering, som Klockrikelogen beslöt att inte delta i. Tore Eriksson rapporterade om den sammankomst man skall ha den 29 april i Klockrikegården då logen bjuder pensionärerna i Klockrike på kaffe och underhållning. Som kommitté till årliga tvådagars bussresan, som i år har Eringsboda blomstergård som huvudmål, utsågs Herman Johansson samt Ulla-Britt och Sören Kaliff.

Det bestämdes att logen även i år skall anordna ett familjerally och som kommitté därtill valdes Bengt Niklasson och Sören Kaliff.

I anslutning till dagens program "Brödernas afton" var de kvinnliga medlemmarna hedersgäster och bjöds på kaffe och semlor och så fick de presentpaket med varierande innehåll och förutom nyttosaker var det även skämtartiklar som framkallade förskräckta utrop. Det var även ordnat med skämttävling vilken vanns av Ulla-Britt Kaliff, med Ingrid Niklasson på andra plats.

Frågorna till dagens tävling i poängjakten hade sammanställts av Sören Kaliff och fyra poäng vardera i denna tävling uppnåddes av Ingemar Jansson, Birgitta Andersson, Maj Eriksson, Selma Adolfsson och David Pettersson. Vid nästa poängjakt är det Ingemar Jansson som står för frågorna. Damernas tack till kvällens manliga värdar framfördes av Maj Eriksson.

SKÄNNINGE

Kulturnämnden i Mjölby kommun sammanträdde på tisdagen. Man beslutade därvid att anslå 10.200 kronor för valborgsmässofirandet i kommunen. Av dessa pengar får Skänninge manskör en försvarlig del för sitt arrangemang med fyrverkeri, sång och annat i Skänninge. Kommittén för Skänninge marknad rapporterade att det ser ut att ordna sig med kulturnämndens deltagande i marknaden. Man ska där ha en konstutställning och några konserter, bl.a. med storbandet. Man beslutade vidare att försöka stödja utgivandet av en liten skrift om Skänninges historia. Den bygger på det arbete som nedlagts av Gunnar Rörby.

FORNÅSA-BINGO

i BYGDEGÅRDEN torsdagen den 13/4 kl. 19.00.

Vi spelar om: 30 st. presentkort, 150:—, 70:— och 40:—. (Domus), — **EN TRIPPEL** 75:—, 150:—, 200:—, **specerikorgar köttbrickor, sängutrustningar. (Sammanlagt vinstvärde 3.500:—). 2x6 + EXTRA SPEL och SNABBIS. — 1 kr. per bricka.**

Vid särdragning på full bingo får förloraren p-kort på 25:—. Vid köp av 10 brickor 1 gratisbricka. 15 brickor 2 gratis. Platsbeställning per tel. **0141-701 21** torsdag, speldagen kl. 12.00—17.30.

Vi hälsar alla hjärtligt välkomna! Fornåsa IF Gymnastiksektion.

FORNÅSA

ALLA BARN I ALLA ÅLDRAR

Välkomna till **BARNMÖTEN** med Farbror HELGE och den MYSTISKA LÅDAN i kväll, onsdag, och varje kväll kl. 16.30 i Betel.

Bilar avgår från torget kl. 16.15.

Spännande program.

FORNÅSA

En barnmötesserie startar i kväll i Betel, Fornåsa, och kommer att fortgå hela veckan. Det är farbror Helge och den mystiska lådan som svarar för programmet. Det blir mycket sång och den rullande planschen med herdepsalmen blir lektionsmaterialet. Bilar avgår från torget i Fornåsa en kvart före varje möte.

MJÖLBY, Lagmans-, Lundby- och Egebyskolorna: måndag mexikansk köttragu, ris, blomkål; tisdag levergryta, lingon, potatis: onsdag torsk i dillsås, potatis, morot; fredag spaghetti, köttfärssås, vitkål, ketchup; **Vasa-, Blåklint- och Högbyskolorna:** måndag frukostkorv, potatismos; tisdag pannbiff, löksky, potatis; onsdag ärtsoppa; torsdag fiskgrilletter, persiljesås, potatis; fredag fläskkarré, sås, potatis, äppelmos.

MOTALA: måndag grönsakssoppa, ostsmörgås; tisdag fisk, råkost, potatis, sås; onsdag fläskkorv, potatismos, sallad: fredag sjömansbiff, lök, potatis, juice.

FORNÅSA

STUDIEDAG

anordnas i **BYGDEGÅRDEN, FORNÅSA,**
lördagen den 22 april kl. 14.00.

Fru RUT WALLENSTEEN-JAEGER talar om mat och dryck "När seklet var ungt". Godsägare C.G. KJELLIN berättar om musteriet.

En gammaldags middag serveras till ett pris av 3:—.

Välkomna med anmälan senast den 20 april per tel. 0141/710 19 eller 0141/700 14. Både kvinnfolk och manfolk är välkomna.

Studieresa till Värmland den 30 och 31 maj. Upplysn. och anmälan per tel. 0141/700 58.

Bobergs Norra Hushållsnämnd.

Inventarieinköp. Kulturnämnden föreslås av kommunstyrelsens arbetsutskott att få 5.000 kr för kompletterande inventarieinköp till Fornåsa, Godegårds och Borensbergs bibliotek. Denna fråga kommer att behandlas även av kommunstyrelsen och avgöras av kommunfullmäktige.

12-4-72

Onsdagen den

”Viktigt att Österstad fortsätter expandera!”

Ett 25-tal personer deltog i tisdagskvällens kommunala informationsträff i Österstad. Arrangerande Ulfåsa centeravdelning hade tagit till sig centerns representanter från Motala kommuns olika nämnder och var och en av dessa förtroendevalda fick besvara frågor inom sitt gebit. Därmed representerades kommunstyrelsen av Ivar Jansson, Storkelsby, Per A. Pettersson, Sonnorp, och Einar Gustafsson, Kårby. Skolstyrelsens talan fördes av Sven Andersson, Fornåsa, och Göran Holm, Motala. Frågor under sociala centralnämnden besvarades av Birger Berglert, Klockrike, och Barbro Gustafsson, Kårby och hälsovårdsnämndens språkrör var Inga Adolfsson, Ängesby.

Frågestunden inleddes av Per A. Pettersson som gav ett orienterande anförande om vad som blivit följden av den hittillsvarande sammanslagningen av kommunerna. Han konstaterade att centraliseringen av beslutsfunktionerna inte blivit till gagn för de invånare som tidigare bodde i självständiga kommuner. Han redogjorde också för centerns kommunorganisation.

Är Österstad stagnerat som bostadsområde eller är det fortfarande idé att bygga och bo där? Frågan aktualiserades genom kvällens första fråga. Det påpekades att det under en femårsperiod fram till 1970 byggts 22 villor i Österstad, men att byggnationen stagnerat sedan Bobergs kommun gick upp i Motala.

Per A. Pettersson svarade att tillgången på byggbar mark i Österstad nu i det närmaste är slut och att vatten- och avloppsfrågorna måste lösas innan det kan bli aktuellt med ytterligare bebyggelse. Till de ärendena tar f.ö. Motalas kommunstyrelse ställning vid kvällens ks-sammanträde. I investeringsplanen föreslås för Österstad uppförande av ett vattenverk nästa år för 200.000 kr och 1974 föreslås att reningsfrågan får sin lösning. En halv miljon kr föreslås till det.

De närvarande österstadsborna hävdade att det är av största vikt att Österstad fortsätter att expandera. Detta för att få underlag till skola, ett utökat serviceutbud etc.

För skolstyrelseoppositionens agerande i den s.k. rektorstvisten fick Göran Holm redogöra sedan frågan vad som kommer att hända med skolstyrets socialdemokratiska ledamöter väckts. Panelen var inte den rätta för att ge svar på frågan, men det slogs fast att det socialdemokratiska agerandet skadat styrelsens anseende.

Under kvällen diskuterades också sophämtning, behovet av säkrare skolväg och önskemål om bussturer genom Österstad.

XY
Z
ÅÄ
Ö

Motala kommuns bokslut visar ett mindre överskott

17/4 72

Motala kommuns bokslut för 1971 offentliggjordes på torsdagen. I en kommentar till detta anför ekonomichef Lars Svensson att flera förvaltningar vid olika tillfällen under fjolåret anmälde stora överskridanden i driftbudgeten. Sålunda yrkade skolstyrelsen, fastighetskontoret och sociala centralnämnden tilläggsanslag med cirka 1,7 milj kr. Vissa förvaltningar har gjädjande nog lämnat överskott, vilket innebär att driftbudgeten lämnat ett mindre men dock överskott på 146 410 kr.

Av större underskott kan nämnas reglerings- och saneringsfastigheter 359 115 kr. Orsken till underskottet här är de dryga saneringskostnader som drabbat förvaltningen för att iordningställa markområdena vid f d Bispmotala handelsträdgård och saneringen av flera kvarter i Gamla stan.

Hyresfastigheter visar underskott på 249 917, vilket bl a beror på att kostnaderna för fastighetsunderhåll överstigit de budgeterade med 54 000 kr. Skatt och försäkring har kostat 46 470 kr mer. När budgeten uppgjordes kunde man inte beräkna driftkostnaderna för Ekenäsfabriken. När hyresintäkterna med 305 141 kr avräknats blev det ett nettounderskott på 262 332 kr.

Gator och vägar redovisar underskott på 128 157 kr, då kostnaderna för semester upptagits för lågt. Kostnaderna för gatuunderhållet för statsbidragsberättigade gator har överstigit de budgeterade med 137 231 kr. Intäkterna för parker och planteringar beräknades för högt och dessutom ökade kostnaderna för underhållet. Resultatet blev ett underskott på 78 869 kr.

Aktivitets- och lokalbidrag till idrotts- och friluftsverksamhet beräknades för lågt, underskottet blev 94 631 kr.

Underskott på skolområdet

Underskottet för lokaler för grundskolan utgör 165 414 kr och för gymnasiet 76 170 kr. Orsaken är att uppvärmningskostnaderna och lönekostnaderna blev större än beräknat. Underskottet på skolmåltider blev 192 220 kr. Kostnaderna för livsmedel uppgick till 1,5 milj mot budgeterade 1,3 milj. Intäkterna från denna verksamhet gav dock ett överskott på 84 000 kr. Genom utökning av skolskjutsverksamheten bl a för lågstadiets elever på Motala Väster fick man ett underskott på 150 478 kr.

Kostnaderna för socialunderstöd budgeterades till 650 000 kr för i fjol. Understöd utgick med 957 000 kr, varför underskottet blev 307 000 kr.

Statsbidrag gav överskott

Bland överskotten kan nämnas stadsarkitektkontoret med 179 081 kr. Grundskolan redovisar 207 589 kr och här kan anföras att statsbidragen lämnade betydande överskott i förhållande till budgeterade belopp. Ersättning från andra kommuner gav också ett överskott. Samma är förhållandet med yrkesskolan med ett överskott på 105 548 kr, där posten ”ersättning från andra kommuner” lämnade överskott med 150 000 kr. Däremot har vissa statsbidrag på grund av verksamhetens avtrappning lämnat underskott. Även ersättning från andra kommuner för gymnasium och fackskola gav ett betydande överskott, 168 000 kr. Ersättning från enskilda och statsbidrag var bl a orsaken till hemsamaritverksamhetens överskott på 126 397 kr. Landstingsbidraget till hemsjukvård beräknades för lågt i budgeten, varför ett överskott på 139 834 kr kan noteras.

Räntor visar överskott på 381 919 kr. Större ränteintäkter än de budgeterade har influtit på grund av att likviditeten varit bättre än man räknat med. Skatteutjämningsbidraget blev större än vad som antogs, då budgetförslaget behandlades. Överskottet blev 137 669 kr.

Överskott på kapitalbudgeten

Kapitalbudgeten gav ett sammanlagt överskott på 5,2 milj kr och ett underskott på 235 539 kr. Orsaken till det stora överskottet är främst att inkomsterna för fastighetsförsäljning i likhet med tidigare inte budgeterats. På samma sätt som förut skett i f d Motala stad har nettoöverskottet på kapitalbudgeten avsatts till allmänna investeringsfonden.

Låneskuld 70 milj

Motalas låneskuld vid årsskiftet var 70,9 milj. Långfristig upplåning har skett med 11,8 milj bl a för Strömsborg, Platenskolan och Fornåsa skola med vardera 2 milj och vattenverk i Råssnäs med 3 milj. 7,9 milj kr har kunnat täckas av kapitalbudgetens förskott, som vid årets slut uppgår till 22,9 milj kr mot 24,9 milj kr vid dess början.

Egna fonders behållning minskade från 21,2 milj till 15,7 milj men i gengäld har kapitalbudgetens reservationer ökat från 9,1 till 17,8 milj.

Under året skedde upplåning av 6 milj med anlitande av den underställningsfria lånerätten, vilket medförde att kommunens likvida ställning vid årsskiftet kan anses tillfredsställande. Banktillgodohavandena upgick vid årets slut till 16,2 milj mot 11,4 milj vid årets början.

Motala satsar på renare miljö
Folkets hus ställs på framtiden

14-4-72

Kommunstyrelsen i Motala godkände på onsdagen det framlagda förslaget till kommunalekonomisk prognos för 1972—76 för Motala kommun. Anmärkningsvärt är att en stor satsning görs på en renare miljö med vattenverk, avloppsreningsverk, va-ledningar m m inom kommunen för 30,1 milj kr. Visserligen upptas totalsumman 124,1 milj kr på de sammanlagt 39 investeringsobjekten men därav faller 38,0 milj kr utanför prognosen och avser projekt för 1977 eller senare, varför investeringsobjekten under femårsperioden stannar vid 86 milj kr.

Till de större objekt som inte kunnat inrymmas inom aktuell tidsperiod är förvaltningsbyggnad för 15 milj, Folkets hus för 11 milj, Folkets park för 4 milj, småbåtshamn för 800 000 kr, LM-skola i Gamla stan för 4 milj samt gymnastiksal på Väster och inackorderingshem för alkoholskadade, vardera om 1,5 milj.

I stället har en del nya projekt medtagits under prognosperioden t ex Duvedalsbrons ombyggnad för 600 000 kr för i år och avloppsreningsverk i Nykyrka, Karlsby och Degerön.

Här bör inskjutas att prognosen inte tagit hänsyn till de förhållanden som uppstår då Vadstena kommun 1974 sammanläggs med Motala kommun, understryker kanslichef Folke Andrén.

Kommunalrådet Per Ström anser att de objekt som upptagits för 1977 och senare kan komma att tidigareläggas. De är s a s på beredskapssidan. Kanhända att en del på något sätt kan komma med under femårsperioden men sker några förändringar utanför prognosramen måste det givetvis också ske förändringar inom ramen.

— Vi har varit överens om att nettokostnaderna skall stiga i takt med skatteunderlagsökningen, förklarar ekonomichef Lars Svensson. Man har just inte mycket annat val än att antingen minska investeringarna eller öka skatten. De objekt som upptagits i prognosen kan anses som de oundgängligaste.

I sin kommentar till femårsprognosen anför hr Svensson bl a att nettokostnaderna per invånare stigit med sammanlagt 103 procent under åren 1968—72, medan skatteunderlaget samtidigt stigit med 44 procent. En fortsatt stegring av nettokostnaderna i samma takt som tidigare kommer nödvändigtvis att medföra en skattehöjning under de kommande åren.

Oförändrad skatt

För att söka undvika detta har i prognosen räknats med en nettokostnadsökning under 1973—76, som i princip motsvarar skatteunderlagsökningen. I prognosen har därför kalkylerats med oförändrad utdebitering.

Men om denna del av prognosen skall slå in erfordras också att kommunstyrelsen, då budgeten görs upp för de kommande åren, behandlar alla nytillkommande anslagsäskanden med allra största restriktivitet. I praktiken innebär det också att de olika förvaltningarnas nettokostnader får ligga kvar vid årets nivå. Det belopp som kommunen får in i ökade skatteintäkter, fem—sex milj kr per år, kommer nämligen att behövas för sådana kostnadsökningar som kommunen inte har stora möjligheter att påverka.

Här kan bl a nämnas lönekostnader till anställda, arbetsgivaravgifter, kommunala bostadstillägg till folkpensionärer och barnfamiljer, vartill kommer nya verksamheter t ex Råssnässkolan, Fornåsa skola och barnstuga på Motala Väster. De automatiska kostnadsstegringarna inom den sociala sektorn likaväl som på undervisningssidan torde också medföra betydande kostnadsökningar under prognosperioden.

Genom den åtstramning som föreslagits för nettokostnadsökningen beräknas en viss höjning av kapitalfondernas behållning kunna ske under prognosperioden.

15,2 milj till gator

En djupdykning i siffermaterialet för investeringsobjekten visar förutom det som tidigare nämnts bl a att för Hällagården i Borensberg upptagits 600 000 kr för 1973, för Ekenäsverkstäden 2,7 milj för i år, för riksvägens ombyggnad genom Motala totalt 18 milj fram till 1975, för Charlottenborgsledens projektering 1 milj fram till 1976, för gatubyggnader inkl de i nybyggda områden sammanlagt 15,2 milj, för temperat bad 1,6 milj för i år och för bussterminal 500 000 kr för i år och 100 000 kr för nästa år.

Småbåtshamnen för 800 000 kr är upptagen först 1977 eller senare men kan tänkas komma till utförande med AMS-bidrag.

Miljövård

Till miljövården kan väl hänföras de objekt med vattenverk och avloppsreningsverk som föreslås byggda på olika platser inom kommunen. Här kan nämnas vattenverk i Borensberg, Godegård och Österstad, lågreservoar på Bondebacka i Motala (1,7 milj kr fördelade på tre år), avloppsreningsverk i Motala för 7 milj, därav 3 milj för vartdera året 1975 och 1976 samt liknande anläggning i Medevi, Godegård, Österstad, Borensberg, Nykyrka, Karlsby och Degerön.

Skolbyggen

För Fornåsa skola upptas 2,7 milj för i år, för skolan på Motala Väster 6 milj för i år och 2,6 milj för nästa år. LM-skolan i Gamla stan och gymnastiksalen på Motala Väster är däremot inte med inom denna prognosram utan först 1977 eller senare. Barnstugor dels på Motala Väster, dels på Charlottenborg är investeringar på vardera 1,5 milj. Barnstugan i förstnämnda stadsdel är mest aktuell. För tillbyggnad av Berga hem i Borensberg har upptagits 700 000 kr för i år och 800 000 kr för nästa år.

Hug

Ingen godsexpedition i Österstad?

17-9-72

Fru Barbro Gustafsson och hr Harald Häggberg väckte på sin tid i Bobergs kommunalfullmäktige en motion om anordnanden av hållplatser med regn- och vindskydd, godsexpedition m m i Österstad, samtidigt som motionärerna också önskade att samtliga busslinjer får sin sträckning genom Österstads samhälle utmed Brunnebyvägen. Motionärerna påpekade bl a att löftet om att någon försämring av kommunikationerna inte skulle ske, när järnvägen Fornåsa—Motala lades ned, ej infriats och speciellt besvärligt är det med godstrafiken. Ankommande gods får hämtas i diket vid någon av hållplatserna och för avsändande av gods måste bussarna passas och det har hänt, säger motionärerna, att chaufförerna visat sig ovilliga att ta med gods.

Motionen har varit föremål för handläggning i Bobergs kommunalnämnd, Motalablockets samarbetsnämnd och Motala kommuns sammanläggningsdelegerade utan att något ställningstagande skett. Motala Stads Trafik AB har uttalat, att kommunalt organ och ej bolaget bör besluta i ärendet på grund av dess allmängiltiga natur.

Stadssekreteraren har bl a anfört, att det på av Motala lokaltrafik trafikerade vägnätet finns väntkurer eller vänthallar på samtliga platser inom kommunen utom Österstad och han anser det rimligt, att väntkurer uppsättes vid affären i Österstad och vid Österstads f d station på vägen Motala—Fornåsa. Den direkta genomgående busslinjen Motala — Österstad — Fornåsa — Linköping och åter bör inte omdirigeras att gå via Österstads samhälle och därmed bryta färdrytmen, anser stadssekreteraren, som också framhåller, att detta kompenseras genom uppsättande av de två väntkurerna. Möjlighet finns nu att dagligen sända paket i båda riktningarna Motala — Österstad och gods till och från Linköping kan också distribueras tillfredsställande. Stadssekreteraren anser därför inte, att någon godsexpedition t v bör inrättas i Österstad. Kostnaderna för väntkurerna beräknas till 10 000 kronor för båda. Kommunstyrelsens arbetsutskott föreslår, att ärendet överlämnas till budgetberedningen och trafikförmannen i Motala lokaltrafik för vidare handläggning.

Kyrklig kontraktsdag ska hållas i Normlösa

19-4-72

För församlingsombuden i Gullbergs och Bobergs kontraktsting jämte kontraktets präster blir det söndagen den 7 maj en kontraktsdag i Normlösa där samling sker i församlingshemmet. Kontraktsdagen inledes men kontraktsting och efter kontraktstingets avslutande hålles en för kontraktet gemensam kyrkodag omkring den kyrkliga sjömansvården.

Därvid medverkar bl.a. komminister Björn Sahlberg, Sparrsätra, nyligen hemkommen från tjänst vid sjömansvården i New York, och tidigare versam vid sjömanskyrkorna i San Francisco, Stettin och Hamburg. Kyrkodagen, som kommer att inledas med kaffesamkväm i församlingshemmet, avslutas med gudstjänst i Normlösa kyrka.

Till nämnda kontraktsting har avgivits en verksamhetsberättelse för 1971—1972 som skall behandlas och vidare har man bl.a. sig förelagt fastställande av stadgar för kontraktsorganisationen inom Gullbergs och Bobergs kontrakt.

Kontraktstinget består av kontraktets präster jämte ombud för kontraktets församlingar, vilka ombud utses av församlingarnas fullmäktige (stämma). Enligt kontraktsrådets föreliggande förslag till stadgar sägs att kontraktsting, som är ett frivilligt organ inom Svenska kyrkan, skall bereda tillfälle till gemensam uppbyggelse, till information och till överläggning om kyrkliga frågor.

Kontraktsrådet, som under gångna verksamhetsåret varit samlat till överläggningar vid tre tillfällen, består av följande personer: komminister Gunnar Åström, Klockrike, ordförande, verkmästaren Valentin Roos, Ljungsbro, vice ordförande, kontraktsprost Harald Andersson, Kristberg, kyrkoherde Frithiof Brunius, Fornåsa, kyrkoherde Gustaf-Adolf Andrae, Vreta kloster, lantbrukare Bengt Joelsson, Vreta kloster, kamrer Arne Andersson, Österstad, fru Linnéa Mårtensson, Borensberg, och fru Greta Tegnert, Tegneby, Älvestad, samt lantbrukare Torsten Nilsson, Normlösa, och fru Anita Askling, Fornåsa, suppleanter.

-kvist.

Mjölbys gamla stadshus får hyresgäster från oktober



Mjölbys gamla stadshus, som stått outnyttjat sedan kommunsammanläggningen, men som i höst väntas få nya hyresgäster

Mjölbys gamla stadshus, som stått outnyttjat sedan kommunsammanläggningen vid årsskiftet 1970—1971, får av allt att döma nya hyresgäster i höst. Häradsskrivarekontoret, som nu har sina lokaler i HSB:s fastighet vid Tingsgatan 5, avser nämligen att flytta över sin verksamhet till gamla stadshuset från och med den 1 oktober i år. Dessutom kommer Göstrings häradsallmänningar att från samma tidpunkt flytta över sitt kontor till stadshuset.

Häradsskrivarekontoret kommer tillsammans med kronofogdemyndigheten att disponera bottenvåningen och våningen en trappa upp samt tre utrymmen i källarvåningen om sammanlagt 685 kvm, medan häradsallmänningen disponerar fyra rum och arkiv (förutvarande stadsarkitektkontoret) i andra våningen om sammanlagt 71 kvm.

Frågan om det gamla stadshusets framtida användning har diskuterats i olika sammanhang. Långt avancerade planer fanns på att inrätta nya biblioteks-lokaler där, men sedan expertisen utdömt dem som sådana och sedan Drabanten kom in i bilden avskrevs den tanken.

Det kan i sammanhanget vara skäl att erinra om att det under hösten torde bli en omfattande omflyttning av vissa offentliga institutioner i Mjölby. Postkontoret skall ju, som bekant, flytta in i nya lokaler i Jerikodal. Till Jerikodal flyttar även arbetsförmedlingen. Enligt uppgift kommer vidare försäkringskassan att flytta. Kassan avses att så småningom överta postkontorets nuvarande lokaler.

I samband med utbyggnaden av Jerikodal, eller Mjölby köpcentrum som området officiellt döpts till, blir det även en omfattande omflyttning inom affärsvärlden. Domus får nya lokaler där och dessutom flyttar systembolaget och en rad privata köpmän dit. Beträffande Domus, systembolaget och de privata köpmännen sker omflyttningen redan i nästa månad.

Kontrakts-konvent hölls i Skänninge

Kontraktskonvent för prästerskapet i Gullbergs och Bobergs kontrakt hölls på måndagen i Skänninge. Man inledde dagen med nattvardsgudstjänst i Vallerstads kyrka där kyrkoherde Arthur Knuthammar var officiant och höll skriftetal. Man samlades sedan hos kyrkoherdeparet Astrid och Arthur Knuthammar, Skänninge, som bjöd på lunch och där konventsförhandlingar hölls under ledning av kontraktsprost Harald Andersson, Kristberg, och med komminister Gunnar Åström, Klockrike, som sekreterare.

Kontraktsprost Andersson hälsade komminister Magne Christensen, Ljung, särskilt välkommen, som varande ny präst i kontraktet, samt välkomsthälsade också särskilt kyrkoassistenten Gösta Olofsson, Ljungsbro. Komminister Magne Christensen utsågs som ombud för Svenska kyrkans sjömansvård, efter kyrkoherde Knuthammar.

Efter kyrkoherde Gustaf Adolf Andrae, Vreta kloster, utsågs komminister Gunnar Åström, Klockrike, till kontraktsombud för diakonin. I övrigt blev det omval av kyrkoherde G.A. Andrae som kontraktsombud för Lutherhjälpen. Det beslöts att nästa konvent skall hållas i Vreta klosters pastorat hösten 1972.

Efter förhandlingarna riktade kontraktsprost Andersson välkommen till stiftsadjunkt Gunnar Åkerlund, Linköping, som sedan medverkade med att tala om kyrkans ungdomsrörelse, dels ifråga om dess organisation samt dels om förutsättningarna för kyrkliga ungdomsarbetet.

Därpå följde samtal där bl.a. aktuella ämnet ungdom och narkotika fördes in i debatten och man knöt an till kyrkans ansvar här och vidare betonades även innebörden av familjen i centrum. Konventsdagen avslutades med textläsning och bön av kontraktsprost Harald Andersson, som även framförde tack till värdfolket.

-kvist.

PQ

R

S

T

U

V

XY
Z

ÅÄ
Ö

Mjölby SKÄNNINGE

20/4 72

Missionskretsen i Mjölby har haft försäljning i församlingshemmet. Sammankomsten inleddes av kyrkoherde emeritus Isidor Ellborg och försäljningen, som leddes av fru Kirsten Svae, inbringade 1 720 kr. För kvällens underhållning svarade sånggruppen Ajax.

Genomfart i Skänninge belyst vid centermöte

21-4-72

Om genomfarten i Skänninge handlade det när Skänninge center och CKF-avdelningen på onsdagen inbjöd intresserade till en information av stadsarkitekt Leif Hildeberg och plan-tekniker Mai Östensson på Statt i Skänninge. I salen satt också förfäktare av en annan genomfartslösning. Centerpartisten Marianne Karlsson är "huvudman" för en motion som bygger på en andra idéskiss.

Om helheten var men emellertid överens och köpmännen välkomnar också lösningen om ett icke helt bilfritt city — något som tidigare varit aktuellt.

Planeringen för en ny genomfart i Skänninge har pågått i flera år men har nu tagit fasta former och på onsdagen informerade stadsarkitekt Leif Hildeberg tillsammans med plantekniker Mai Östensson om denna lösning. En genomgripande lösning vore att leda trafiken ett stycke utanför Skänninge.

En sådan lösning skulle emellertid kosta två miljoner kr i första etappen och fyra miljoner kr i den andra. En tiondel av de kostnaderna beräknas den nu presenterade lösningen kosta. Den är också provisorisk till sin karaktär.

Den innebär att trafiken mot Linköping går via Idrottsvägen över järnvägen och in på Verkstadsvägen eller också utefter Järnvägsgatan — Stationsgatan till Linköpingsgatan. Den trafiken som leds västerut viker av från Mjölbygatan vid Roslinskolan och fortsätter in på Borggatan, förbi Skenaån och vidare in på Ringgatan. Kärnan i lösningen är att få bort den tunga trafiken från centrum. Köpmännen välkomnar givetvis att inte alternativet bilfritt city gjordes till verklighet.

Stadsarkitekt Hildeberg ansåg inte lösningen särskilt krånglig. Stor enighet rådde också om lösningens praktiska värde. En annan idéskiss har presenterats av en fullmäktigeledamot, centerpartisten Marianne Karlsson, men några större skiljaktligheter mellan de båda förslagen finns inte.

Stadsplanekontorets idéskiss ligger för närvarande hos kommunstyrelsen.

Televerket kände sig bedraget Makar inför Mjölby tingsrätt

19-4-72

Två makar har åtalats vid tingsrätten i Mjölby för grovt bedrägeri och förfalskning. Brotten består i att de vid tre olika tillfällen i olika namn försökte beställa telefonabonnemang trots att de var avstängda på grund av obetalda avgifter till televerket. Makarna är var för sig skyldiga televerket tusentals kronor i gamla telefonavgifter. Dessa är visserligen avskrivna — inte ens utmätningsmannen har lyckats hitta något att utmäta för avgifterna — men enligt televerkets regler måste gamla skulder betalas innan man kan få ny telefon. Aklagaren bedömde makarnas handlande som grovt bedrägeri men makarna bestrider.

I ett fall lyckades makarna i sina försök att få en telefon. De var då bosatta i Värmland. Hustrun skrev en anmälan om telefonanbonnemang och undertecknade den med namnet på en svägerska. Makarna fick en telefon inmonterad, men efter ett par veckor upptäckte televerket vad som hänt och monterade kvickt ner apparaten igen. Då hade makarnas skuld till televerket redan hunnit utökas med ytterligare 500—600 kr. När det hela så småningom uppdagades och makarna kallades till polisförhör berättade hustrun först att hon hade svägerskans tillstånd att skriva hennes namn. Under förhöret ändrade hon uppgifter och förklarade att makarna gemensamt kommit överens om att försöka skaffa en telefon i svägerskans namn. Inför rätten medgav hon att hon sagt så, men det hade hon gjort för att hon var så nervös — hon hade aldrig suttit i ett polisförhör förut — och trodde att "polisen skulle häkta" henne. Därför hade hon svarat som hon trodde att polisen ville ha svaren. I själva verket visste inte ens maken om att hon beställt telefonen. Men beställningen hade skett på svägerskans uppmaning och med hennes lov att teckna namnet. Det var meningen att svägerskan skulle bo hos makarna en tid, men hon kom inte.

Vid de båda andra tillfällena stannade det vid försök, eftersom televerket upptäckte vad som var på gång innan telefonerna hann monteras in. Makarna flyttade till Mjölbytrakten och den gången beställde hustrun telefonen i det namn hon bar i ett tidigare äktenskap och dessutom använde hon det tilltalsnamn hon normalt inte brukar. Namnet kombinerades med firmabeteckning. Hon sade sig ha handelsrättigheter och eftersom maken var sjuk tänkte hon öppna en affär. Därav blev intet och inte heller någon telefon. Makarna flyttade snart igen och hamnade nu i Motalatrakten. Hustrun gjorde omedelbart ett nytt försök att få telefon och den gången använde hon sitt flicknamn. Den här gången ville hon ha telefon för att hon bodde två mil från närmaste telefonkiosk och hade ett barn som kunde behöva snabb läkarhjälp. På beställningssedeln antecknade hon att det var brådskande. Hon menade att det var inte ovanligt att använda sitt flicknamn när telefon beställdes. I båda fallen var maken ovetande om hennes agerande, fastän hon vid polisförhören berättat att beställningarna skett efter samråd. Aklagaren yrkar nu villkorlig dom. Rätten funderar dock ett par veckor på om markerna skall fällas eller inte.

MJÖLBY SKÄNNINGE

21-4-72

Nye fritidskonsulenten har tillträtt i Mjölby

Kenneth Haglund har tillträtt tjänsten som ny fritidskonsulent i Mjölby efter avflyttade Kjell Johansson.



Kenneth Haglund är född i Lidköping 1942 och kommer närmast från en tjänst som fritidsassistent i Viskafors. Dessförinnan har han verkat inom fritidssektorn under ett tio-tal år i bl a Lidköping och Malmö. Den nye konsulenten har redan funnit sig väl tillrätta med bygden. I början kommer han att inrikta sig på att etablera en god kontakt med kommunens olika fritidsorganisationer. Haglund har redan kunnat notera en mycket stor föreningsverksamhet och anser det som en mycket viktig uppgift att få till stånd ett så gott samarbete med föreningarna som möjligt.

Speciellt betydelsefull är satsningen på breddidrotten och motionen. Därvid menar han att det nya fritidscentret vid Skogssjön kan komma att spela en stor roll. Ett annat angeläget område är fritidsgårdarna och inte minst den föreningslösa ungdomen, som kanske oförskyllt fått en viss stämpel på sig, menar han. Något större idrottsligt förflutet har inte den nye fritidskonsulenten. Jag har sysslat med lite av varje utan att specialisera mig, avslutar han.

Trafik och markpriser debatterade i Skänninge

Trafikproblemen och markprispolitiken stod i centrum vid en av Skänningecentern anordnad diskussionskväll på onsdagen. Mötet hölls på Stadshotellet och som experter medverkade stadsarkitekt Leif Hildeberg och plantekniker Mai Östensson. Dessa två presenterade, dels generalplanen för hela kommunens framtida utbyggnad och dels planer avseende byggenskapen i Skänninge och en temporär lösning av de trafikproblem som råder i staden.

Beträffande den tunga trafiken och de problem som följer med den framhölls enstämmigt från mötesdeltagarna att någonting måste göras. Man uttryckte i sammanhanget sin tillfredsställelse över att ett förslag nu framlagts (presenterat i Correspondenten i tisdags) samtidigt som det konstaterades att de gamla fastigheterna i stadens centrala delar inte längre står emot det tryck som den tunga trafiken medför. Atskilliga exempel på att den tunga trafiken skakar loss rappningen från fastigheternas väggar utefter de mest utsatta trafikstråken pekades på under kvällen.

Dagens andra stora debattfråga blev markprispolitiken inom kommunen. Där konstaterades att byggenskapen (enfamiljshus) i Skänninge varit särdeles begränsad i Skänninge den senaste tiden och i stället koncenterats till Mjölby och Mantorp. Det förslag till nya tomtmarkspriser, som kommunstyrelsen nyligen presenterade, ökar Skänningebornas oro för framtiden och torde ytterligare hämma byggenskapen framhåller centerpartiet. Förslaget från kommunstyrelsen innebär en höjning av markpriser till 23 kr per kvm i Mjölby och 21 kr i Skänninge. Den differensen är alldeles för liten, säger man från centerhåll i Skänninge.

Markprisfrågan kommer upp till behandling i fullmäktige på tisdag och den markerade oenighet som präglade kommunstyrelsens beslut i ärendet borgar för hetsiga diskussioner bland fullmäktiges ledamöter.

Det stod i CORRESPONDENTEN

25-4-72

1872. Carlshamn—Vislanda-jernvägen är nu under arbete och sysselsättes å densamma omkring 1,000 man. (24.4)

Ringkarlen S. E. Medin i Götheborg, som fått sig tillerkänd en medalj af patriotiska sällskapet, har vägrat att emottaga densamma. (24.4)

Chefen för statens jernvägsbyggnader, öfverste Beijer, anlände i tisdags afton till staden, för att inspektera arbetena å jernvägen, utmed linien Norrköping—Gäbbarp. Öfverste Beijer ledsagades af ingeniör Ollman vid Bergsunds mekaniska verkstad, hvarifrån arbetare väntas i och för brons iståndsättande. (27.4)

K. M:t har stadsfästadt bolagsordningen för Jönköpings—Nissafors—Gislaveds jernvägsaktiebolag, som har för afsigt att mellan nämnde orter bygga en smalspårig jernbana. (27.4)

Examen i Arbetare-föreningens fri- och söndagsskola egde rum i går eftermiddag. (29.4)

1922. Göta kanal är visserligen officiellt öppnad för trafik. Men vädrets makter resa alltjämt hinder för trafiken. Här och var i kanalleden härskar ännu isen. Hårdast ligger den i sjön Viken. Även på Vänern är isen på sina ställen besvärlig. (24.4)

Sjöfarten på Linköping öppnades i går, då ångaren Vadstena anlände efter att ha forcerat isen på Roxen. (25.4)

Vid 11-tiden i går f. m. inträffade strax utanför Västervik ett svårartat flygmissöde, i det att en av löjtnant Söderberg på väg från Malmslätt förd maskin fullständigt spolierades. Föraren ådrog sig endast några skråmor. (27.4)

* * *

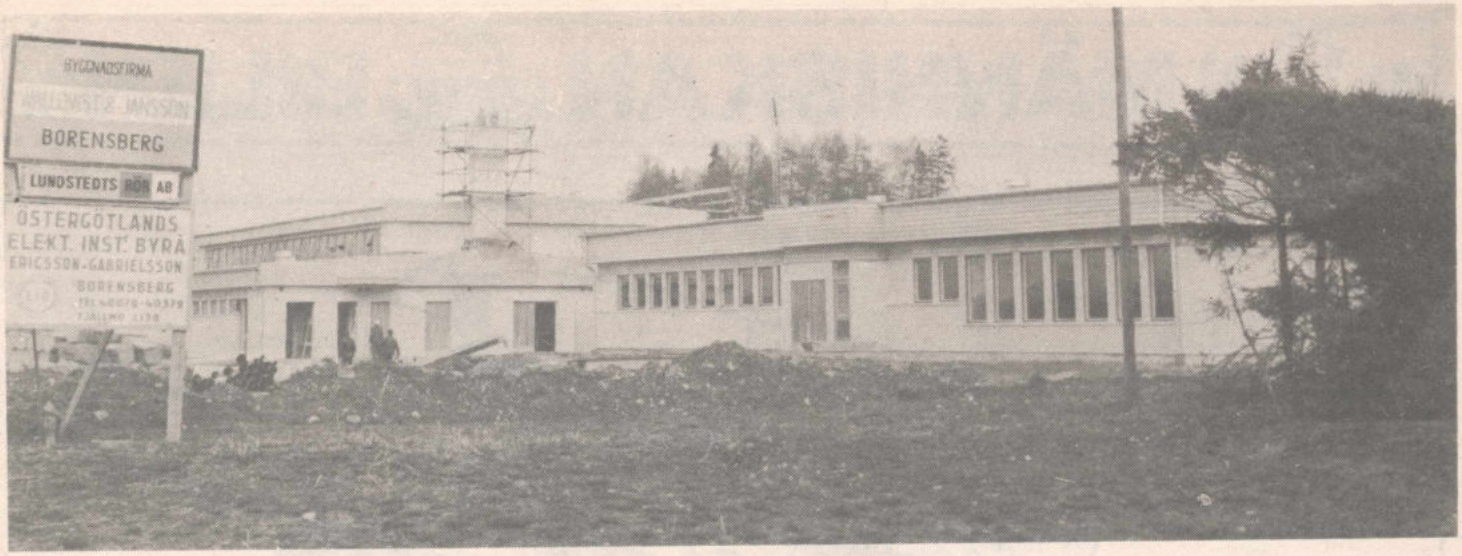

Här ses de båda huskroppar som utvändigt är så gott som färdiga och med gymnastikbyggnaden till vänster och t.h. den byggnad som bl.a. skall inrymma matsal och slöjdlokaler. Byggnadsställningarna är här nyligen borttagna och den vita sandstensfasaden framträder i sin prydno.

SKOLBYGGET I FORNÅSA KAN HÅLLA TIDSSCHEMAT

När det gäller pågående skolhusbyggnation i Fornåsa som inleddes i höstas pågår den i rask takt och man håller tidschemat bra. Den nya skolans fasad mot väster framträder redan i färdigt skick ifråga om gymnastikbyggnaden och matsalsbyggnaden, där utvändiga byggnadsställningarna borttagits och fasadteglet av sandsten kommer till sin rätt. En snar upptorkning på platsen genom vårsolen har man inget emot, då det varit sörjigt och smetigt värre genom fuktiga väderleken.

Det blir en fin skola man får i Fornåsa, praktisk och bra och som man får ta i besittning i och med vårterminens början 1973. Byggnationen fortskrider programenligt och två av de fyra huskropparna är så gott som helt färdiga utvändigt. Det gäller gymnastikbyggnaden samt matsalsbyggnaden där endast fogning och målning återstår.

Ifråga om lågstadiebyggnaden är stomme och tak på plats, sedan återstår mellanstadieskolans byggnad där formning pågår.

— För byggnadsfirmans del blir vi klara med skolan under hösten, säger verkmästare Torsten Persson, Brånshult, Borensberg. Men då återstår givetvis erforderligt arbete med att få inventarier etc. på plats.

Den nya skolan i Fornåsa, i sluttningen av den s.k. Ryssebacken i närheten av nuvarande skolan och Fornåsa kyrka, blir som tidigare nämnts en anläggning för låg- och mellanstadiet med plats för 200 elever. Dessa elever skall komma från de fem församlingarna i norra Boberg och efter kommunsammanslagningen tillhör Fornåsa skola Borensbergs rektorsområde.

Behovet får väl sedan utvisa i vad mån man vidare skall nyttja nuvarande skolor inom berört område och vilka hotas av nedläggning. Aktuellt för sistnämnda torde vara Älvestads skola, som är i dåligt skick, och även Lönsås skola är starkt nedsliten.

Kostnaden för den nya skolan i Fornåsa beräknas till 3.210.000 kr, varav 418.000 kr väntas utgå i form av statsbidrag. För Motala kommun rör det sig sålunda om en nettokostnad av ca 2,8 miljoner kr. Skolans fyra olika byggnader får en nettogolvyta av 1.257 kvm.

Sammanlagt blir det åtta klassrum, varav fem för mellanstadiet och tre för lågstadiet. Även bibliotek och läraravdelningar skall inrymmas i den byggnad där undervisningen för mellanstadiets elever skall äga rum. I byggnaden med skolmåltidslokaler blir det även slöjdlokaler och musikrum.

I gymnastikbyggnaden, med en sal på 27 x 15 meter, blir det vidare omklädningsrum, dusch- och torkrum, bastu, redskapsrum och även värmecentralen för hela anläggningen är inrymd i den byggnaden. Skolan har projekterats av K-Konsult, Linköping, och ritningarna är utförda av arkitekt Ado Norrlind, Linköping.

-kvist.

Bobergspensionärer diskuterade resor

17-4-72

Bobergs pensionärsförening hade ordinarie möte i bygdegården i Fornåsa på lördagen. Mötet leddes av ordföranden Manfred Hansson och på dagordningen stod bl.a. en inbjudan från pensionärsföreningens Södermanlandsavdelning som ville inbjuda till kamratträffar under sommaren. Något som antogs av de församlade. Ett bidrag till en studieinstruktör för resa till studieledarkurs i Vårdnäs beviljades.

Sommarens resor diskuterades också. En femdagarsresa till Dalarna är redan beslutad. Nu beslöt mötet också anordna en endagarstur till S:t Annas skärgård utanför Norrköping. Den resan förläggs till mitten av juli månad.

Pensionärsdistriktets inbjudan till kurser på Skinnskattebergs folkhögskola behandlades också. Mötet beslöt att intresserade skall vända sig med anmälningar till styrelsen.

Efter kaffet visade Jan Erik Eriksson en egen film från en vistelse på en farm i USA.

Ny ordförande i Klockrike kyrkobrödrakår. Vid årsmöte med Klockrike kyrkobrödrakår valdes till ny ordförande efter lantbrukare Frank Larsson, som under tolv år varit ordförande men nu avsagt sig återval, byggmästare Henning Johansson. I övrigt blev det omval. Efter årsmötet vidtog studier i Trons ABC under komminister Gunnar Aströms ledarskap. 15-4-72 Ö6

Motala begär sammanläggning av fyra kommuner till en enda

20-4-72

Motala kommunfullmäktige beslöt på onsdagen ingå till kammarkollegiet med begäran att kollegiet hos regeringen föreslår att Aska, Motala, Tjällmo och Vadstena kommuner sammanläggs till en kommun, benämnd Motala. Hemställan till kammarkollegiet skall ske gemensamt med fullmäktige i berörda kommuner. Beslutanderätten för den sammanlagda kommunen skall tidigast från 1 januari nästa år och intill dess indelningsändringen träder i kraft utövas av 61 sammanläggningsdelegerade (28 suppleanter), därav 44 från Motala, nio från Vadstena och fyra från vartdera Aska och Tjällmo. Användningsområdet för de fyra kommunernas donationer skall vara oförändrat och den statliga vägförvaltningen skall alltjämt vara väghållare för de allmänna vägar inom den sammanlagda kommunens område, som f n sköts av vägförvaltningen.

Kommunfullmäktige beslöt att Motala kommun skall ikläda sig borgensansvar för bostadsstiftelsen Platen, som skall uppföra flerfamiljshus om 158 lägenheter för en beräknad produktionskostnad av 13,3 milj kr i kv Skomakaren och Skepparen i Gamla stan i Motala, för byggnadskreditiv eller liknande lån under byggnadstiden intill övre gränsen för statslån.

Med ändring av Borensbergs kommunalfullmäktiges beslut 1967 beslöt fullmäktige nu att till fabrikör Herman Andersson, Motala, med omedelbart tillträde sälja den kommunen tillhöriga industrifastigheten Hälla 1:162, Fågelsjövägen 1, Borensberg, för 60 000 kr.

20 000 kr anvisades till den av ABF bedrivna invandrarbyråns fortsatta verksamhet från 1 april och till 30 juni. Kommunstyrelsens AU anmodades att denna månad överlägga med ABF om möjligheterna att reducera byråns fortsatta verksamhet.

Sociala centralnämndens begäran att få inrätta tjänsterna som föreståndare, biträdande föreståndare och ekonomibiträde vid inackorderingshemmet för alkoholskadade i Motala godkändes. Till de ökade lönekostnaderna för i år som systemet med dygnetruntpersonal vid hemmet innebär anvisades 22 500 kr.

Detta ärende vållade sammanträdets enda debatt, som inleddes av hr Rune Johansson, som frågade om inackorderingshemmet var rätt miljö och hur man lyckats med rehabiliteringen. Han ifrågasatte denna typ av kategorihus. I fjol bodde 29 personer här och antalet vårddagar var 2 800. Vårdkostnaden per patient blir 35 000—40 000 kr årligen. Effektivare resultat borde ha nåtts. Idén med genomgångshem har förfuskats. Av de åtta platserna var hälften upptagna av samma personer hela fjolåret.

Hr Johansson fick inga direkta svar på sina spörsmål, däremot en lång redogörelse för bakgrunden till hemmets tillkomst 1970 av hr Sundman. Denne konstaterade dock som en form av svar till hr Johansson att socialhjälpen är svår att värdera i pengar. En helnykter miljö med ordnade förhållanden, läkarvård, medicinering m m skall ställas mot den miljö den alkoholskadade kommer ifrån. Hr Ottosson var enbart tilltalad av detta hem och såg uppenbara fördelar i hemmet som kategorihus. Det har ju också visat sig vara länkrörelsens styrka. Bättre med sådana här möjligheter än att som tidigare hänvisa alkoholskadade till slumbostäder. Hr Johansson återkom med sina frågor: Är inackorderingshemmet ett effektivt medel och hur många har rehabiliterats. Hr Sundmans sista inlägg var att han omöjligt kunde svara på detta men ville istället inbjuda hr Johansson till studiebesök på hemmet.

At gatukontoret uppdrogs att verkställa delutbyggnad av småbåtshamnen i Tegelviken. Arbetet innebär bl a utfyllnad och uppgrusning av väg längs blivande hamnbassängen, viss avjämning och planering av pir, viss höjning av vall kring avvattningsbassäng för sandmassor samt sandsugning av viss hamnsektor genom entreprenör. Fastighetskontoret fick i uppdrag att i samverkan med Motala motorbåtsklubb uppsätta monteringsfärdig barack för komplettering till klubblokal. Kommunstyrelsen skall ansöka om AMS-bidrag för denna hamn. 83 000 kr anvisades för beslutade arbeten och åtgärder.

Skolstyrelsen medgavs delegationsrätt i de ärendegrupper som angetts i bilaga till skolstyrelsens beslut i februari i år utom i vad avser en punkt om beslut om inköp som belastar kapitalbudgeten.

Stadskansliet hade upprättat en redovisning över icke avgjorda ärenden vid senaste årsskifte. För de ca 40 ärenden, som nu meddelades fullmäktige för kännedom, har tidigare utförligt redogjorts.

Förlikning om Egon Franzéns lyxyacht

21-4-72

Nu har striden om Anna-Bella Broströms f.d. lyxyacht slutat med en förlikning mellan de stridande parterna, spelkungen Egon Franzén i Vallerstad och en tyghantverkare från Boden. Båda har stridit i ett par år om rätten att få äga båten i 100.000-kronorsklassen. Förlikningen slöts på torsdagen strax innan rättegången skulle starta vid tingsrätten i Mjölby. Vad förlikningen innebär för parterna är okänt. Målet avskrevs och den tidigare gjorda kvarstaden på lyxbåten hävdes.

Ärendet har tidigare varit uppe vid rättsinstanserna. Ursprunget till äganderättstvisten var att tyghantverkaren för ett par år sedan ansåg sig lurad av spelkungen efter att ha satsat pengar i Egon Franzén spel. Tyghantverkaren har hävdat att han blivit lovad få båten istället för den uteblivna penningvinsten. Efter en del mystiska turer slutade det hösten 1970 med att båten togs i beslag av kronan.

Arbetsledningen för den sociala hemhjälpen i Motala kommun föreslås till viss del omarbetad. Det gäller två tjänsteinnehavare i Borensberg, som handhar hemhjälpsfrågorna i bl a Godegård, Borensberg och delar av Boberg, vilka nu föreslås överflyttade till socialkontoret i Motala. Avsikten är att få en för kommunen samlad arbetsledning för socialhemhjälp för att bl a underlätta den redan hårt ansträngda administrationsapparaten. Kommunstyrelsens AU föreslår nu att åtgärden skall verkställas snarast då det redan är personalsvårigheter på socialkontoret i Motala. I samband med skrivelsen påpekas också att sociala centralnämnden har gjort en framställning om att från höstterminen 1972 få nya lokaler för förskola i Borensberg. Nuvarande kommunalexpeditionens lokaler har därvid bl a föreslagits som lämplig plats. 20-4-72

Tre motalaungdomar fast för kioskstölder

20—4—72 147

Tre motalaungdomar, en 20-årig yngling, en 18-åring och en 16-årig flicka, har av kriminalpolisen i Motala avslöjats som kiosktjuvar. Trion, av vilka 20-åringen på onsdagen begärdes häktad av distriktsåklagare Ola Welander i Motala, misstänks bl.a. ligga bakom det kioskinbrott vid Motalagatan i Vadstena i påskas som gav cigarretter och godsaker för 900 kronor i byte.

Den 18-årige ynglingen, som anhölls på onsdagen, kommer sannolikt även han att begäras häktad under torsdagen. Den 16-åriga flickan, som anhölls samtidigt med 18-åringen, frigavs på onsdagen. 20-åringen anhölls redan på tisdagen. Han dömdes så sent som i januari i år till fortsatt skyddstillsyn för narkotikabrott. Den första skyddstillsynsdomen föll i december i fjol, då sedan han bl.a. fällts för tillgreppsbrott.

Ungdomarna misstänks också ligga bakom två försök till inbrott under den senaste tiden. Ett av försöken gjordes mot en kiosk i Borghamn och det andra i trafikhallen i Fornåsa.

Ekebyborna kyrkliga syförening har fördelat anslag enligt följande: Svenska kyrkans mission 1.000 kr, IM 800, Lutherhjälpen 700, sjömansvården 200 samt Samariterhemmet och Ersta 100 kr vardera. Ordförande är fru Elsa Månson, Kårby, och kassör fru Ylva Johansson, Nässja.

21-4-72

Asks lekskola hade kallat föräldrarna till barn födda 1966 och 1967 till årsmöte och diskussion om den fortsatta verksamheten. Föreståndaren för Motala kommuns förskolor Solveig Karlsson talade om förskolans betydelse och verksamhet och visade bilder. Efter en livlig diskussion enades man om att till Motala kommun ingå med en anhållan om att lekskolan inlemmas bland kommunens förskolor. Tills svar kommit från Motala kommun kvarstår den gamla styrelsen med fru Barbro Gustafsson som ordförande ovh fru Ulla Filipsson som kassör.

SAP I KLOCKRIKE 40-ÅRSJUBILERAR

Klockrike soc.-dem. arbetarekommun firar på lördagskvällen 40-årsjubileum med en högtidssammankomst i Klockrikegården. Det blir då bl.a. hyllning av åtta veteraner som var med vid bildandet och av dem är tre stycken fortfarande medlemmar i arbetarekommunen. Högtidstalet kommer att hållas av riksdagsman Gillis Augustsson, Boxholm. Det blir i övrigt samkväm och underhållning av flickkvartetten Figaros från Borensberg/Boberg och vidare medverkar dragspelaren Sven Persson, Borensberg.

Så kommer Filip Persson, Karlslund, Klockrike, som varit arbetarekommunens sekreterare i en följd under 17 år, att föredra en av honom sammanställd historik, som ger många intressanta glimtar från de gångna åren.

Klockrike arbetarekommun, som bildades den 3 febr. 1932, fick vid starten 14 medlemmar. Första styrelsen bestod av ordförande Nils Friström, sekreterare Gustav Andersson och kassör Folke Nilsson. Man beslöt gå med i SAP-förbundet och på hösten bildades första studiecirkeln som hade 10 medlemmar.

1934 valdes ny ordförande och det blev Erik Johansson, som för övrigt varit med hela tiden och innehaft olika poster. Han stod kvar som ordförande till 1938 då Harry Friström blev vald till denna post och då Erik Johansson blev kassör och Karl Nilsson sekreterare. Från denna tidsrymd kan nämnas att en då känd talare, Karl Dahlqvist, Motala, var i Klockrike och höll föredrag.

I april 1940 bildades arbetarkvinnornas syförening, som fortfarande håller på och är aktivt verksam. Nämnas kan här att fru Edit Johansson, maka till förut nämnde Erik Johansson, har varit syföreningens ordförande hela tiden.

1940—41 tog medlemsvärvningen fart och antalet medlemmar ökades. 1942 beslöts uppsätta tio kandidater till kommunalfullmäktigevalet. Från detta år kan noteras att man beslöt skicka en skrivelse till kommunen om fri skolmateriel för alla barn och i november -42 kom beskedet att barnnen skulle få fri skolmateriel i Klockrike kommun. Samma år beslöts även gå med på samlingslista till kyrkofullmäktigevalet.

Vid årsmötet 1945 blev det ändring på styrelsen då Herman Johansson utsågs till ordförande, David Wirgard till kassör och Axel Johansson till sekr. I juni 1945 beslöts insända en skrivelse till fattigvårdsstyrelsen att de gamla på hemmet skulle få fickpengar och i december samma år kom rapport om att de gamla skulle få fem kr i månaden.

1946 var det valår och i maj månad begärdes då från de borgerliga att det skulle ordnas med diskussionsmöte inför höstens kommunalval. Arbetarekommunen krävde 12 platser av 20, men erbjöds 11 av de borgerliga. Till kyrkofullmäktigevalet samma år uppsattes sju kandidater jämte suppleanter.



Här ses styrelsen vid faninvigningen 1957 då Klockrike arbetarekommun var 25 år gammal. Sittande fr.v. kassören Axel Fredriksson, ordf. Harry Friström och sekr. Filip Persson, samt stående ledamöterna Ingemar Petersson och Anna-Stina Friström. Makarna Friström bor nu i Mjölby, medan övriga fortfarande bor i Klockrike. Filip Persson är fortfarande sekr. vilket han varit i 17 år.

1947 var arbetarekommunen mycket aktiv och då kom frågan om kommunindelningen in i bilden och det rådde stor enighet om att Klockrike och Brunneby skulle höra ihop. Vid 1947 års utgång var medlemsantalet 79 och i april 1948 inröstades 12 nya medlemmar i arbetarekommunen. 1949 lämnade man in en motion till distriktet om skatt på traktorer för vägtrafik, ett krav som dock inte gick igenom.

1959 sattes det upp 16 kandidater till olika nämnder och styrelser inom det kommunala. 1960 blev Nils Nilsson ordförande, vilket han varit alltsedan dess och arbetarekommunens nuvarande styrelse består i övrigt av Filip Persson, sekreterare, Allan Brodd, kassör, David Pettersson, vice ordförande och fru Birgit Persson, vice sekreterare.

Mdlemsantalet i Klockrike arbetarekommun var störst 1959 då man hade 126 medlemmar, varav 41 kvinnliga. Nu har man ett 65-tal medlemmar. Historiken visar att jubilerande arbetarekommunens verksamhet inte gått spårlöst förbi på orten och när man samlas på lördag kväll kommer säkerligen många minnesbilder från tider som varit att stå i centrum för samtal hos i synnerhet förgrundspersonerna.

-kvist.

MOTALA: tisdag saltkött med rotmos; onsdag biff med lök, potatis och sås, juice; torsdag fisk med råkost, potatis och sås; fredag fläskstek med grönsaker, potatis och sås. 24-4-72

65 år fyller 28 april verkmästare Karl Martin Flink, Linköpingsgatan 25, Skänninge.

28-4-72

Älvestad: Sönd 13 Aström, därefter i Förs-salen, konf; tisd 14.30 kykl miss-syf hos Magda Johansson, Grantomta; torsd 14 Älvans syf hos Valborg Reinholdsson, Lyckebo.

FORNÅSA-BINGO

i BYGDEGÅRDEN torsdagen den 27/4

kl. 19.00.

Vi spelar om: 30 st. presentkort, 150:—, 70:— och 40:—. (Domus), — **EN TRIPPEL** 75:—, 150:—, 200:—, **specerikorgar köttbrickor, sängutrustningar. (Sammanlagt vinstvärde 3.500:—). 2x6 + EXTRA SPEL och SNABBIS. — 1 kr. per bricka.**

Vid särdragning på full bingo får förloraren p-kort på 25:—. Vid köp av 10 brickor 1 gratisbricka. 15 brickor 2 gratis. Platsbeställning per tel. **0141-701 21** torsdag, speldagen kl. 12.00—17.30.

Vi hälsar alla hjärtligt välkomna! Fornåsa IF Gymnastiksektion.

Olof Ottosson i ny skrivelse: Ompröva genomfartsplaneringen!

— Den kommunalpolitiska majoriteten i Motala har visat en notorisk nonchalans inför kommunmedborgarna och de statliga myndigheterna när det gäller debatten kring riksvägsgenomfarten! Det skulle behövas en synnerligen kompetent institution för att uppehålla respekten för de enskilda människornas rättigheter i sådana här fall, säger Olof Ottosson (vpk) i Motala i en skrivelse till hälsovårdsnämnden i kommunen, där han yrkar att genomfartsplaneringen tas upp till omprövning.

21-4-72

Olof Ottosson, stark motståndare till den redan påbörjade genomfartens dragning genom Motala, menar att ett nyligen av regeringsrätten fastställt utslag i ett mål mellan en hyresgäst i göteborgska Partille och Partille Kommunala Bostads AB (i vad som lagenligt skall gälla beträffande hälsovådligt buller) fastslår hälsovårdsnämndernas behörighet, och skyldighet, att ingripa mot olägenheter för hyresgäster och kringboende till följd av hälsovådlig och störande trafik.

— Den lagtolkning som skett i fallet Partille äger enligt min mening i högsta grad tillämplighet också i vissa aktuella företeelser i Motala, säger Olof Ottosson i sin skrivelse. Det är välkänt att genomfarten redan förorsakar stora lidanden för de boende utmed Storgatan i Motala. Det är skrämmande uppenbart att ledande och beslutsfattande instanser varit, och är, aktivt ointresserade av en användning av fakta och mätdata rörande trafikbuller och miljösynpunkter på Motala centralorts trafikföring över huvudtaget!

Herr Ottosson pekar i sin kritik mot det faktum att en motion, inlämnad sommaren 1970, avseende krav om bulermätning utmed Storgatan och en differentierad trafikräkning med syfte att utreda omfattningen av den tunga trafiken även nattetid, avslogs av kommunfullmäktige i Motala hösten 1971.

— Och detta med motivering att man hänvisade till ett beslut våren 1971 vilket i princip innebar att man lämnade kraven på hänsyn till boendemiljön utan avseende samtidigt som man åsidosatte en stark folkopinion kring genomfartsärendet, förklarar Olof Ottosson. Man kunde i alla fall kräva att den motion som inlämnades redan sommaren 1970, som utredningsmaterial betraktat, borde ha legat som grund för kommunfullmäktiges beslut. Och fog fanns det för motionen, det bestyrktes senare av naturvårdsverkets yttrande...

Naturvårdsverket konstaterade senare att bullernivån i de aktuella fastigheterna vid Storgatan i Motala är 50 procent för hög nattetid och 30 procent för hög om dagen jämfört med de riktvärden naturvårdsverket har som jämförelsematerial! Man påpekade att mätvärdena inte kunde tolereras och att åtgärder måste vidtas. Naturvårdsverket har i sina krav stöd hos socialstyrelsen, vägverket och Statens Planverk.

I fallet Partille, där man uppmätte ett decibeltal av mellan 40—48, blev resultatet att hyresvärden ålades att inte hyra ut de aktuella lägenheterna i hyresfastigheten som ligger 16 meter från en förbigående motorväg. I Motala är avståndet från genomfarten till flera hyresfastigheter mindre än 16 meter.

— Boningshusen i Motala ligger också betydligt närmare körbanan än det nybyggda sjukhemmet som dock ansetts bli så stört, av i synnerhet den tunga trafiken, att särskilda fönsterkonstruktioner tillgripits, säger Olof Ottosson. Att dessa åtgärder vidtogs efter bullermätningar vittnar om en viss insikt om trafikmiljöns hälsovådlighet. Men det måste anses betecknande att hänsynen till de andra närboende inte påverkat bedömningen av Storgatans lämplighet som genomfartsled. Bullret, avgaser och uppvirvlande damm medför att fönstren åt gatan är olämpliga att öppna.

Olof Ottosson skyller den i Motala uppkomna situationen på Statens Vägverk som dröjt med den sedan länge planerade riksvägsdragningen över Motalaviken vid Skepparpinan. Herr Ottosson säger att regeringsrättens utslag nu klart fastslår väghållarens skyldighet till miljöhänsyn och att krav nu torde kunna ställas på Vägverket om ett omedelbart förverkligande av riksvägsdragningen över Skepparpinan, den permanenta lösningen av genomfartsproblemet.

— Hälsovårdsnämnden i Motala syns nu, genom rättsutslaget, ha befogenhet att begära en revision av genomfartsplaneringen på grundval av naturvårdslagen, tror Olof Ottosson. Jag har i alla fall förhoppningen att hälsovårdsnämnden finner det som sin plikt att vidta lämpliga åtgärder.

Mellanölsproblemet skrämmande i Motala

Konsulent Börje Anterot i Östergötlands läns och Motala nykterhetsförbund talade på torsdagen vid Motala rotaryklubbs sammanträde om nykterhetsarbetet i Östergötland. Han omtalade bl.a. att alkoholkonsumtionen bland ungdomen i Motala alltmer ökar, speciellt när det gäller mellanöl och konsumtionen befinner sig nu i samma nivå som på 1890-talet. I ren alkohol konsumeras i dag 8,37 liter pr invånare i Sverige, vilket är en skrämmande siffra.

Om man besöker en danstillställning, är 80 till 85 procent av ungdomarna mer eller mindre berusade av mellanöl, sade talaren som också meddelade att det finns ungdomar som konsumerar 8 liter mellanöl pr helg och då bör man veta, att en mellanöl motsvarar en snaps.

När talaren tjänstgjorde i Västerås hittade man på en ungdomsgård 300 tomma ölburkar en lördagskväll. Även narkotikaproblemet berördes och även polisen i Motala har haft och har stora bekymmer att reda ut dessa härvor, där det även handlar om stora pengar. Skadorna av mellanölet kommer inte omedelbart, först om några år, men då kan det vara för sent att ingripa.

Alla i samhället måste hjälpas åt att stoppa alkohol- och narkotikaproblemen. I dess spår följer även brottslighet och bl.a. har ungdomsbrottsligheten i Motala ökat med 40 procent det sista året. Hr Anterots engagerande anförande följdes av en debatt och lagman Bertil Adéll avtackade talaren.

LENINS arbeten har enligt uppgifter från den sovjetiska bokkammaren publicerats 11216 gånger och sålts i totalt 409,7 miljoner exemplar.

Det stod i CORRESPONDENTEN

6-5-72

1872. LINKÖPING. Båda Lifgrenadierregementenas förberedande underofficersskolor inrycka i morgon till 42 dagars öfningsmöte å campementsplatsen Malmen. (1.5)

Väderleken har nu en längre tid varit fullkomligt sommarlik och temperaturen har ofta uppgått till + 18 grader i skuggan. (1.5)

Första Maj firades härstädes af skolungdomen i de högre klasserna med en särdeles lyckad carnaval. Vid utvärdshuset Nyqvarn utfördes musik i det fria. På höjderna kring staden syntes om aftonen talrika eldar flamma, upptända till ära för den återkommande våren. (4.5)

En Engelsk Nordpolsexpedition torde snart komma att utrustas. (4.5)

Trondheimsjernbanan, med sträckning öfver Röros, beslutades i fredags af Norska stortinget med 67 röster mot 43. (6.5)

1922. LÄNET OCH STIFTET. Liksom under fjolåret kommer även i år en serie flygövningar att försiggå å St. Lunds ägor invid Ödeshög. Det är arméns jagareskola, som skall förläggas dit under ledning av chefen för flygkompaniet å Malmslätt kapten v. Porat. (1.5)

En bilomnibus från staden till Folkets Park har insatts. Omnibusen rymmer 18 personer och har bekväma sittplatser samt är försedd med fällbara fönster runtom. (1.5)

Riksdagen biföll i går kmt:s av statsutskottet tillstyrkta förslag om nya byggnader för folkskoleseminariet i Linköping och om ett anslag för första halvåret 1923 på 150.000 kr. till påbörjande av dessa byggnader. (4.5)

* * *

22-4-72

Gator och ledningar föreslås till nytt villaområde i Motala

För Solsättersområdet mellan Dysättersgatan och blivande Charlottenborgsleden har ett stadsplaneförslag utarbetats med ett 100-tal småhustomter. Marken är i privat ägo och exploateringen beräknas ske genom AB Gullringshus. Vissa anslutande gator och va-ledningar måste utföras av gatukontoret för exploateringen. Kostnaderna beräknas till totalt 350 000 kr, varav för gatudelarna 215 000 kr.

De arbeten som i första hand måste vara klara redan i höst är utbyggnad av sekundärled som tillfart utmed områdets västra gräns fram till nuvarande Medevivägen, viss ombyggnad av Dysättersgatan, anslutande spillvattenledning från Månvägen vid Luxor, omläggning av sådan ledning i Dysättersgatan och slutligen vattenledningsanslutning från Dysättersgatan och dagvattenledning med provisoriskt utsläpp i ett dike.

AU föreslår kommunstyrelsen föreslå kommunfullmäktige besluta anvisa begärda medel.

Bussresor ökade

Arbetsutskottet har beslutat medge Motala lokaltrafik rätt att inköpa 50 biljettmaskiner med tillbehör för 23 932 kr. Motala lokaltrafik har rapporterat att inkomsterna för inkörning under första kvartalet i år ökade med 7,7 procent jämfört med samma tid i fjol. Resorna ökade med 9,7 procent. AU har beslutat att Motala lokaltrafik skall vara medlem i Svenska lokaltrafikföreningen och att medlemskapet i de kommunala trafikbolagens samorganisation och Svenska busstrafikförbundet på lämpligt sätt skall uppsägas.

Hyresreglering

AU har uppdragit åt fastighetskontoret att reglera hyrorna i kommunens fastigheter. Hyrorna har inte reglerats sedan 1968. Kommunstyrelsen föreslår anmoda fullmäktige anvisa 4 900 kr för vissa förbättrings- och kompletteringsarbeten vid Strömsborg i Motala. Vidare föreslår AU att kommunstyrelsen beslutar att för framtida utbyggnad av centralförrådet vid Delfinvägen i Motala för gatukontoret reservera cirka 14 000 kvm av anslutande fastighet tomt 2 i kv Orion belägen i korsningen av Vintergatan och Delfinvägen.

AU föreslår kommunstyrelsen föreslå fullmäktige att Motala kommun ställer kommunal borgen under fem år från 1 januari i år för av Bobergs bygdegårdsförening upptaget amorteringslån på f n 54 600 kr hos Sparbanken Östergötland.

Avtalet skall förlängas med länsarbetsnämnden om nyttjanderätt till parkområdet på stadsägan 2 558 vid Ekenäs industrihotell i Motala för uppställning av bostadspaviljonger.

AU föreslår kommunstyrelsen besluta upprätta markregleringsavtal mellan kommunen och bostadsrättsföreningen Radhusängen varigenom föreningen utan kostnad till kommunen med äganderätt överlåter cirka 1 630 kvm av stadsägan 2 096, som utgör gatumark i Östgötagatan, Ulvåsagatan och Sveavägen samt cirka 20 kvm av stadsägan 2 094, som utgör gatumark i Sveavägen, med skyldighet för kommunen att utge ersättning med 900 kr för spolierad växtlighet.

Kommunstyrelsen föreslås sälja den kommunen tillhöriga torpstugan Botorp i Lönsås till hr Tyko Olofsson, Vällingby, för 15 400 kr.

Taxibyggnad inlöses ej

Motala taxi hade begärt att Motala kommun som flyttningsbidrag skulle inlösa föreningens byggnad på Stora torget för 35 000 kr. Anledningen till flyttningen är att föreningen erbjudits nya lokaler i nya sparbankshuset i kv Bagaren. AU förklarar att kommunen inte är beredd bifalla begäran om inlösen.

I förslag till fördelningsplan för 1973—77 har utöver nu pågående arbete med genomfarten för riksväg 50 endast kunnat upptas Charlottenborgsleden, delen Strandvägen—Östermalmsgatan. Det senare företaget föreslås utfört 1977—79 i enlighet med föreliggande långtidsplan. Kostnaderna för detta arbete beräknas till 11,3 milj kr vari ingår marklösen för en miljon kr. AU föreslår kommunstyrelsen godkänna av vägverket infordrat förslag till fördelningsplan för 1973—77.

Ljusare i Fornåsa

Enligt beslut av AU skall gatubelysningen på länsväg 1050 vid Fornåsa utökas med fyra ljuspunkter vid varje vägkors eller totalt åtta för en sammanlagd kostnad av 16 000 kr.

I april ingav fp-gruppen i kommunfullmäktige en motion om långsiktig budgetplanering. Kommunalrådet Per Ström förklarar i ett yttrande att de synpunkter motionen framförde har uppmärksammats i kommunalekonomisk långtidsplanering under rullande femårsperioder. Kelp 69 har följts av Kelp 70 och 72 och systemet fyller högt ställda anspråk och torde väl täcka motionens krav på tillförlitlighet och rationell uppläggning. AU föreslår kommunstyrelsen i sin tur föreslå fullmäktige besluta — under hänvisning till vad kommunalrådet anfört — anse motionen besvarad.

AU föreslår att kommunstyrelsen godkänner fritidsnämndens förslag till lokalbidrag för följande föreningar: dykarklubben Octopus 1 260 kr, Motala fotoklubb 937 kr, Blå stjärnan 225 kr, Medevi IF 1 800 kr, Motala flygklubbs segelflygsektion 262 kr och Motala korp IF 2 115 kr. Vidare föreslås att kommunstyrelsen anmodar nämnden senare i höst så snart överskridandet av anslaget för lokalbidrag kan beräknas inge ansökan om tilläggsanslag.

Det förra rådhuset skall med anledning av att nytt förvaltningshusbygge dröjer nu iordningställas för två sammanträdesrum och en sessionssal. AU föreslår kommunstyrelsen föreslå fullmäktige anvisa 120 000 kr för reparation och möblering av lokalerna.

Ur anslaget i årets stat för vänortsrörelsen har AU anvisat högst 1 200 kr för Motala manskörs vänortsbesök i Hyvinge 11—14 maj i år.

14-4-72 NT

Motala kommunstyrelse positiv till Vadstena som kulturcentrum

Motala kommunstyrelse har beslutat att i princip ansluta sig till tanken om nyttjandet av Vadstena slott för framtida bruk, i enlighet med det utvecklingsförslag som gjorts av en särskilt tillsatt projektgrupp inom länsstyrelsen. I en rapport till kommunstyrelsen framhåller kommunalrådet Per Ström att de kulturhistoriskt värdefullaste områdena inom Motala kommunblock ligger i nuvarande Vadstena kommun. Det har länge varit ett önskemål att levandegöra och på ett för vår tid lämpligt sätt använda de resurser som finns i fråga om byggnader och lokaler, främst i Vadstena, heter det vidare i rapporten. Ur turistnäringens synvinkel är det angeläget att tillvarata och utveckla de möjligheter som finns inom det angivna området. Det är främst Vadstena slott man intresserar sig för.

För att få till stånd ett samlat utvecklingsprogram för kultur och turism tillsatte samarbetsnämnden en utredning, i vilken landshövding Per Eckerberg efter särskild framställning har åtagit sig att vara ordförande. Inom ramen för det översiktliga regionala utredningsarbetet har länsstyrelsen ställt en projektgrupp till förfogande och det är dess förslag Motalas kommunstyrelse beslutat ansluta sig till. Projektgruppen har utarbetat förslag till ett utvecklingsprogram, avsett att ligga till grund för ett fortsatt konkret utvecklingsarbete, genom i första hand de berörda kommunerna men även enskilda, näringsliv och staten. Programmet behandlar bl a Vadstena slott samt frågorna om landsarkivet och inrättandet av ett näringslivsarkiv.

Projektgruppen anser att det framtida utnyttjandet av Vadstena slotts olika delar måste ses i ett sammanhang. Gruppens uppfattning i frågorna och det förslag som kommunstyrelsen ställer sig positiv till, kan sammanfattas enligt följande; landsarkivet bör permanent förläggas till återuppförda vallar i anslutning till Vadstena slott och till slottets östra del. I vallarna bör även förläggas det näringslivsarkiv, som för närvarande saknas i vårt land. Slottets övriga delar bör i lämpliga delar restaureras och nyttjas som konferensanläggning. Till denna bör höra restaurang och fullständigt kök och ansvaret för denna verksamhet bör läggas hos en för ändamålet bildad kommunal stiftelse.

Kommunstyrelsen i Motala beslöt också, utöver att ansluta sig till ovanstående, att uttala att Motala kommun i princip är beredd att ta ansvar för en eventuell restaurang och konferensrörelse i Vadstena slott vid den tidpunkt som kan anses lämplig. Kommunstyrelsen tillstyrker också att en delegation eller stiftelse bildas med ansvar för slottsprojektets fortsatta behandling.

ÅÄ
Ö

Djupborrning kan ge Aska giftfritt vatten

Hälsovårdsnämnden i Aska har nu fått ett intressant och fackmässigt råd när det gäller att komma till rätta med nitratföroreningen i dricksvattnet. Det är ingenjör Bertil Sandahl i Skänninge som uppmanar hälsovårdsnämnden att företa djupborrningar för att erhålla giftfritt vatten. Ingenjör Sandahl är känd för sina forskningar om naturgasfyndigheterna på östgötaslätten och han har 40 års kommunal tjänst bakom sig.

— Att djupborra brunnar på östgötaslätten är ekonomiskt försvarbart, framhåller han i ett brev som han tillställt ordföranden i Aska hälsovårdsnämnd, Olof Fransson. Denne har tidigare från länshåll bl a uppmanats att låta fodra brunnarna för att därigenom eliminera nitratförekomsten. Det ställer sig dock ekonomiskt ofördelaktigt, säger hr Fransson, som nu tror betydligt mer på ingenjör Sandahls rekommendation. Vid djupborrningen erhålles också ett mycket snabbt resultat.

Gelatin i vattnet

— Jag tror på djupborrningen främst därför att vi har tidigare erfarenhet av denna, fortsätter hr Fransson. I Varv har vi nämligen en djupborrad källa på mellan 80 och 100 meters djup och där har hälsovårdsnämnden under elva år företagit kontinuerliga mätningar, säger hr Fransson. Proven har visat så låga värden som mellan två och tre milligram nitrat per liter vatten och det får ju anses som mycket tillfredsställande. En olägenhet i sammanhanget är dock att det i vattnet på detta djup förekommer en inblandning av gelatin vilket i sin tur fordrar rengöring av hydroforer och ledningar.

Vattnet blir bra

Vid djupborrningen skall man borra minst fem meter ned i sandstenslagret, som ligger ovanpå graniten påpekar ingenjör Sandahl. De fastighetsägare som kostat på sig djupborrade brunnar har alltid erhållit mycket bra vatten.

Det vattenförande sandstenslagret ligger ovanpå graniten. Lagret som ligger ovanpå graniten består i genomsnitt av 18 meter jord och alv, 13 meter kalksten, 17 meter alunskiffer, 16 meter lerskiffer, sju meter grönberg och 25 meter sandsten. Skyddsröret måste dragas ned i lerskiffern eller sandstenen. Därigenom elimineras vatten som annars oftast visat sig vara missfärgat, illasmakande, illaluktande och starkt kalkhaltigt och nu som det sig på senare tid också visat sig vara starkt nitratförgiftat. Ingenjör Sandahl har vid regelbundna borrningar på östgötaslätten oftast påträffat det här problemet. Naturgasen som ligger i sandstenslagret ovanpå graniten har visat sig vara luktfri och den sätter heller ingen smak på vattnet.

Hr Sandahl uppmanar också till att inte företa några borrningar i en redan befintlig grävd brunn. Brunnen ligger nämligen undantagslöst vid en vattenådra. Därför bör man först med slagruta undersöka så att inte borrningar företas i sådana ådror. Inom Aska hälsovårdsnämnd som tidigare efterlyst fasta riktlinjer för att komma till rätta med nitratet, lutar man nu närmast åt att följa ingenjör Sandahls goda råd.

Två turlistor presenteras för lokaltrafiken i Motala

Flera nyheter kan noteras när Motala lokaltrafik nu distribuerar sommarturlistorna för det inre och yttre trafikområdet. I första hand att man har två turlistor — den för det inre området gäller förutvarande Motala stad, den för det yttre linjerna Motala — Borensberg, Motala — Fornåsa, Motala — Linköping, Motala — Godegård och Motala — Tjällmo.

Den nya turlistan beräknas gälla från 1 maj till 1 november. När det gäller det inre trafikområdet blir det något flera turer på vissa linjer. En annan nyhet som man inom lokaltrafiken anser är diskutabel är att man slutar trafikera samtliga linjer två timmar tidigare på kvällarna under den tid sommarturlistan gäller. Redan 21.15 upphör all verksamhet och det betyder i praktiken att de sista bussturerna går omkring 20.45 på kvällen. Det är Motala kommunstyrelse som avgjort detta, eftersom lokaltrafiken numera sorterar under kommunstyrelsen.

Det blir nummerändringar på flera linjer. Den tidigare linje 3B som trafikerar lasaretts- och Luxorområdena skall i fortsättningen endast kallas linje 3. Linje 15, Ekön-linjen, får nr 5. Den tidigare ringlinjen, nr 8, är nu helt slopad och har delvis ersatts av linje 5 sedan Duvedalsbron avstängts. Linje 6 kommer att gå via Övre Brinken till Dunteberget och åter till Busscentralen men den skall även betjäna det s k Albertstrand dvs Västergatan — Södra Allén — Vadstenavägen. Denna linje får också en ny vändplats vid Skogalundsgatan. Motala Väster-området kommer att trafikeras av både linje 9 och linje 10 vilket innebär att man får tre bussförbindelser i timmen. Linje 9 får också en ny vändplats vid Vildmarksvägen i Varamon. De linjer som trafikerar Björka — Karlsby — Djupvik och Vedemö — Jolstad kommer att gå ungefär samma turer som förut och man skall försöka kombinera linje 21 och 37 för att ge så god service som möjligt. En annan nyhet är att man kommer att tillämpa lågtrafik på lördagsmorgnar, med undantag för Varamon och Råssnäs.

Beträffande landsbygdsturlistan är den i stort sett likadan som tidigare med ett par undantag. Så har man t ex dragit in den första lördagsturen till Tjällmo och Fornåsa. Den gick mycket tidigt och det har genom passagerarräkningar visat sig, att det inte längre finns tillräckligt underlag för denna. Likaså kör man på Degerönlinjen inte längre till Qvarnshammars jernbruk utan vänder vid järnvägen i Degerön. Undantag är skolbussturerna.

Beträffande kvällsturer har man bibehållit en sen sådan och det är den som går från Motala till Linköping. Eftersom det finns bra tågförbindelser till Linköping har man sett det som angeläget att kunna ge folk möjligheten att komma vidare till Motala.

FORNÅSA

Valborgsmässofirande blir det i vanlig ordning i Fornåsa på Valborgsmässoafton omtalar kantor Sven Carlsvärd och liksom tidigare om åren är det Fornåsa och Lönsås kyrkokörer som gemensamt står i spetsen för firandet Samlingsplats för tal, sång och vårbrasa blir som vanligt Högrabacken och efteråt blir det samkväm och ytterligare program i bygdegården. Förutom sång av Fornåsa och Lönsås förenade kyrkokörer blir det i år även medverkan med musik av Motala kyrkliga musikkår under ledning av musikmästare Sune Hallqvist, Motala. Talet till våren kommer att hållas av pastoratsadjunkt Harald Brunius, Västervik. Det hela avslutas i vanlig ordning med fyrverkeri. Innan firandet på Högrabacken blir det traditionsenligt firande hos pensionärerna på Vileborg.

FORNÅSA

28-4 72

Riksdagsman

Sven Johansson,

Skärstad,

och Motala Filadelfias sångare och pastor medverkar i

VÅRMÖTET

i BETEL.

Söndag kl. 18.30 Torgmöte.
Kl. 19.30 Offentligt möte.
Tal och rikt sångprogram.
Servering — Vårbrasa.
VÄLKOMNA!

SMU

inbjuder till

Valborgsmässofirande

söndagen den 30 april kl. 19.30 i Olstorps Missionshus. Vårtal av Bruno Sollerman. Ulla och Bosse spelar och sjunger och nyingarna medverkar med sång och uppläsning. Servering. Vårbrasa. — Välkomna!

Valborgsmässofirande

i Betania, Korskrog,

söndag kl. 19.00. Först vårelд vid Snippebacken, därefter samling vid Betania, Kerstin Adolfsson och sångare från Kristberg. — Servering.

VÄLKOMNA!

FORNÅSA—LÖNSÅS

Valborgsmässofirande

på HÖGRABACKEN
söndag kl. 20.00.

Musik av Motala Kyrkliga Musikkår. Sång. Majbål. Tal av Pastor Harald Brunius. Därefter samling i Bygdegården. Kaffeservering. Sång. Musik. Fyrverkeri.
Vid otjänlig väderlek samling i Bygegården kl. 20.00.

Kyrkokörerna.
Bygdegårdsföreningen.

Valborgsmässoafton

firas på följande platser:

I BORENSBERG vid Lill-Hälla kl. 19.30 med brasa, fyrverkeri, tal till våren av pastor Sören Pettersson samt sång av Borenskören.

I KRISTBERG på kyrkbacken kl. 20.00 med sång av de förenade kyrkokörerna samt tal till våren av verkmästare Torsten Persson.

Kaffeservering i Församlingshemmet.

Opphem i USA-version

22-4-82 66

Många svenska ortnamn har via utvandrare fått en andra upplaga utomlands. Sydväst om Chicago i delstaten Illinois i amerikanska mellanvästern ligger en liten stad, som heter Ophiem. Den grundades vid mitten av förra århundradet av nybyggare från den sydöstgötska byn Opphem i Tjärstads socken. Därav stadens namn.

Den 1 maj 1849 lämnade 300 personer Göteborgs hamn med Charles Tottie med destination New York. Ombord på båten fanns bl a de två bröderna Johannes och Carl Johan Samuelsson med familjer. Johannes var född i Linneberg i Västra Eneby 1815 och hans hustru Maria Charlotta Pehrsdotter i Bröt i Hägerstad 1820. I och med giftermålet bosatte sig makarna först i Oppeby, där fyra barn föddes och sedan i Opphem i Tjärstad, där ytterligare ett barn såg dagens ljus, innan familjen alltså 1849 utvandrade till USA. Johannes bror Carl Johan var född i Skankebo i Västra Eneby 1823 och gift med Carolina Pehrsdotter från Tjärstad.

Seglatsen till Nya världen tog sju veckor och fyra dagar. I New York erbjöds de 300 invandrarna billigt land i Mellanvästern. Odlingsgränsen gick vid 1800-talets mitt ungefär vid Mississippi River. Resesällskapet embarkerade därför tre kanalbåtar, som förde dem till Buffalo vid kanadensiska gränsen. Där öppnade sig de stora sjöarnas vattensystem och Mellanvästern låg på bekvämt och snabbt ångbåtsavstånd. I Chicago, som utgjorde kommunikationscentrum för båt- och senare också järnvägstrafiken i Mellanvästern, bytte emigranterna åter till kanalbåtar. Dessa förde dem till tvillingstäderna Peru/Lasalle ytterligare ett stycke västerut, varifrån de den sista biten åkte hästskrinda. Till destinationsorten Andover kom Opphemsborna den 2 augusti dvs efter ganska exakt tre månaders resa.

Men det var inte bara glädje med den nya bosättningen i det förlovade landet. Ombord på en av kanalbåtarna mellan New York och Buffalo hade koleran burit ut och under vägen fram till Andover hade familjen Johannes Samuelsson förlorat alla sina fem barn i denna sjukdom. I det nya landet föddes emellertid inom familjen Samuelsson ytterligare sex barn.

Den nya bosättningen fick inte namnet Ophiem förrän 1870, när järnvägen drogs fram där. Järnvägsstationen placerades nämligen på Johannes Samuelssons ägor och uppkallades efter hans gamla hemby i Sverige.

*

I trakten kring Ophiem finns ännu många gamla svenska nybyggarsamhällen. Först och främst Chicago, som i början av detta sekel var den tredje största staden i världen med svenskspråkig befolkning: Stockholm, Göteborg, Chicago, Malmö osv. Vid Mississippi River på Illinoissidan ligger Rock Island, som en gång var de svenska emigranternas universitetsstad och kyrkliga centrum. Där låg och ligger än i dag Augustana College. Det var vid detta universitet, som

(Forts. sid. 2 OPPHEM)



66 22-4-82

Komminister Thord Thordson, bibliotekare Curt von Wachenfeldt och med dr Larry Samuels ivrigt sysselsatta med att studera de gamla kyrkböckerna från socknarna i Kindabygden

V

XY
Z

Opphem ...

(Forts. från föreg. sida)

Augustanasynodens präster utbildades på svenska språket. Augustanasynoden är inte längre en självständig kyrka utan tillhör sedan något mer än ett decennium den lutherska kyrkan i USA. En annan känd svensk bosättning i närheten av Ophiem är Bishop Hill. Orten uppkallades efter profeten Erik Janssons hemförsamling Biskopskulla i Uppland.

Samma år som bröderna Samuelsson kom till Andover bosatte sig också två andra svenska invandrargrupper i staden. I en av dessa ingick prästen Lars Esbjörn, som kom att spela en framträdande roll inom den svenska lutherska kyrkan i USA. I Andover grundade nämligen han och bröderna Samuelsson 1850 den första svenska lutherska församlingen, som blev den äldsta i den senare av Esbjörn grundade Augustanasynoden. Han var länge den ende svenske prästen i delstaten Illinois och fungerade därför som resepredikant. I Ophiem hölls gudstjänsterna alltid i bröderna Samuelssons hem. 1858 kallades Esbjörn till en skandinavisk professur vid Illinois University i Springfield.

Den kyrkliga aktiviteten i Ophiem ökade med åren och församlingen växte. Av denna anledning skänkte Carl Johan Samuelsson 1875 en tomt på vilken en kyrka skulle byggas. Redan samma sommar var exteriören klar. Inre målning och möblering uppsköts till följande sommar. Året därpå färdigställdes hela kyrkan. Johannes Samuelsson donerade orgeln för 300 dollar. Våren 1877 invigdes så kyrkan av rektorn vid Augustana College i Rock Island dr T N Hasselquist.

1879 skänkte Carl Johan Samuelsson församlingskyrkan en klocka på vilkens ena sida det stod: "Psalm 100:4. Jag kallar de lefvande till Guds hus och viger de döda till jordens grus". På andra sidan stod inskriptionen: "Carl J Samuelsson och hans hustru Carolina Samuelsson, hvilka ankommo från Sverige till Amerika 1849 hafva skänkt denna klocka till Sv Ev Lutherska kyrkan i Ophiem, Ills., 1879".

*

I dag står en ny kyrka på den gamlas plats men fortfarande bor Samuelssonsättlingar i Ophiem och i städerna däromkring. En av dem är cancerforskaren med dr Larry Samuels, som under ett år sysslar med isotopdiagnos vid Radiumhemmet i Stockholm. Under flera år har han bl a forskat tillsammans med 1971 års Nobelpristagare i medicin Sutherland. Det var när ingen trodde på hans teorier, säger dr Samuels, vars farfar, som var smålänning, tog bort de sista bokstäverna i efternamnet för att amerikanisera det.



Gamla kyrkan i Ophiem, byggd 1875

Johannes Samuelsson, som 1849 utvandrade från Opphem och i USA grundade Ophiem är dr Samuels mors farfar. Över helgerna åker dr Samuels nu ned till Östergötlands skogsbygd för att forska i släktens historia. Till sin hjälp har han bl a komminister Thord Thordson i Hägerstad, Oppeby och Tjärstad — de socknar, som hans förfäder bodde i före utvandringen — samt bibliotekarien och emigrantforskaren Curt von Wachenfeldt i Kisa.

— Jag känner, att Sverige är mitt hemland. Där finns min familjs historia, säger dr Samuels, som bor i Ophiems grannstad Swedona och som klipper och rakar sig för att bli så lik sin mors farfar Johannes Samuelsson som möjligt.

MAGNUS MAGNUSSON

29-4-72

Unikt länsstyrelsebeslut:

Nykilstrafiken mister sina trafiktillstånd

Länsstyrelsen i Östergötland beslöt på fredagen att dra in Nykilstrafikens trafiktillstånd för både linje- och beställningstrafik med buss. Linjetillståndet övertas av Malmslättstrafiken, som dock är skyldig att på begäran av Nykilstrafiken inlösa rörelsen. Det är första gången som ett trafiktillstånd dras in på detta sätt.

I motiveringen till beslutet säger länsstyrelsen: "Nykilstrafikens linjenät är i det närmaste omslutet av linjer som trafikeras av bolag som ägs av det kommunala trafikföretaget Malmslättstrafiken. Särskilt med hänsyn härtill måste linjenätets utformning anses vara sådant att Nykilstrafikens linjetrafik förr eller senare bör helt samordnas med områdets övriga trafiksystem, som trafikeras huvudsakligen i kommunal regi." Vidare säger länsstyrelsen att det skulle gå lättare att samordna trafiken mellan olika linjer om Malmslättstrafiken övertar linjetrafiken.

Länsstyrelsen drar alltså in Nykilstrafikens tillstånd både för linje- och beställningstrafik. Ändringarna gäller från den 1 juli i år. Indragningen av linjetrafiktillståndet sker enligt 19 § 2 mom i yrkestrafikförordningen. Enligt denna får indragning av tillstånd ske "när sökanden gör sannolikt, att trafikförsörjningen inom orten eller bygden främjas, om trafiken utövas av sökanden".

Om Nykilstrafiken begär inlösen kommer frågan att behandlas av en särskild bussvärderingsnämnd.

Det är första gången i Sverige som en länsstyrelse drar in ett trafiktillstånd för ett bussbolag på detta sätt.

Fornåsa Betel hälsade våren med en samling i Betel-kapellet, gemensamt med Motala Filadelfiaförsamling. Mötet föregicks av en sångstund på torget i Fornåsa, vid vilken filadelfiasångarna medverkade. Pastor Anders Sjöström, Motala, talade. Högtidstalare vid mötet var riksdagsman Sven Johansson, Skärkind. Vidare medverkade sångarna från Filadelfia. En fulltalig publik var samlad. Efter mötet följde samkväm och slutligen tändes majbrasan på en äng utanför lokalen. Här talade pastor Sjöström och riksdagsman Johansson.

2-5-72

Valborgsmässofirandet i Fornåsa inleddes på Högrabacken. Motala kyrkliga musikkår under ledning av kyrkvaktmästare Sune Hallqvist spelade. Fornåsa och Lönsås förenade kyrkokörer sjöng medan majbålet tändes. Vårtalet hölls av pastoratsadjunkt Harald Brunius. Därefter följde kaffesamkväm i bygdegården. Här underhöll både musikkåren och sångarna. De närvarandes tack framfördes av kyrkoherde Frithiof Brunius som även höll aftonbön. Allra sist avbrändes ett fyrverkeri. Tidigare på dagen hade körerna och musikkåren besökt ålderdomshemmet Vileborg. Även här talade adjunkt Brunius. Kördirigenter var kantorerna Sven Carlsvärd och Bertil Korsfeldt och för pianoackompanjemanget svarade kantor Stig Karlsson.

En regnrik april har noterats för Motalas vidkommande i år. Sammanlagt har uppmätts 61,5 mm regn under 18 nederbördsdagar. Mesta nederbörden föll 3 april med 11,6 mm och sedan regnade det varje dag till den 13 april. I fjol föll endast 16,8 mm nederbörd under april. Däremot var det betydligt varmare förra året och allra varmast var det 24 april med plus 13 grader. I år var det varmast 13 april med plus 11,2 grader. Kallast var det 2 april med minus 4,2 grader. Kallaste noteringen i fjol uppmättes 5 april med minus 4,5 grader. Vattnet i Strömmen håller f n plus 6,8 grader, vilket är högt för årstiden.

4-72

ÄLVESTAD

2-5-72

En tonbildningskurs för körsångare var på lördagen anordnad i Älvestads skola. Initiativtagare var Bobergskören. SKS lämnade ekonomiskt stöd, och lärare var musikdirektör Madeleine Uggla, Stockholm, De 32 deltagarna var från kyrkokörerna i Motala, Boberg och Brunneby. Under tre lektioner gav kursledarinnan sångarna en inblick i röstorganens funktioner samt betydelsen av riktig andning. Vidare förekom praktiska övningar. Kantor Bertil Korsfeldt uttalade kursdeltagarnas tack till fru Uggla, som också fick mottaga blommor, överlämnade av yngste deltagaren i kursen, Helena Sundström.

SKEPPSÅS

SMU i Skeppsås hade i lördags sin vårfest i missionskyrkan. Fru Lisbet Pettersson var mötesledare, hälsade de församlade välkomna och inledde med bibelläsning. Ungdomar från Nykil medverkade med sång och vittnesbörd.

29-4-72

Brandförsvarsplan framlagd för Motala storkommun 1974

Brandchef Arne Drott har framlagt förslag till personalorganisation för brandförsvaret i Motala storkommun efter 1974, då även bl a Vadstena ingår i kommunen. Organisationen i stort har tidigare förelagts de olika fullmäktigeförsamlingarna. Brandkårsavdelningar skall finnas i Motala, Borensberg, Fornåsa, Godegård, Tjällmo och Vadstena och brandvärn i Borghamn och Tjälltorp. Däremot skall brandkåren i Fågelsta dras in 31 december 1973.

Enligt förslaget till personalorganisation skall i Motala finnas följande heltidspersonal: Brandchef, vice brandchef, fyra brandmästare, varav en tillika vice brandchef, en verkstadsförman, sex brandförmän, 26 brandmän, varav 14 för ambulanstransporter samt två bradmän för social färdservice. Deltidsstyrkan skulle bestå av tolv randmän.

I Borensberg skulle finnas en brandmästare, två brandförmän och tolv brandmän på deltid, i Fornåsa en brandmästare, två brandförmän och nio brandmän, i Godegård och i Tjällmo samma styrka, samtliga deltidsanställda. Vadstena föreslås få endast en brandmästare på heltid samt två brandmästare och tolv brandmän på deltid.

Personalorganisationens ändringar utgörs av en utökning med två tjänster på heltidssidan, ändring av vissa tjänster såväl heltids- som deltidstjänster samt inskränkningar på deltidssidan. Beträffande heltidspersonalen är de nya tjänsterna, en brandmästartjänst och en verkstadsförmanstjänst, beroende av den ökade administrativa verksamheten.

Heltidskåren skall betjäna hela kommunen då det gäller förebyggande brandförsvar, utbildning och inte minst underhåll och reparation av fordon och materiel. Att lägga planering och ledning av detta arbete på dygnstjänstgörande personal vore helt orealistiskt, anser brandchefen i sin kommentar. Den effektiva arbetsinsatsen för en dagtidstjänst ligger dessutom upp mot det dubbla mot en dygnstjänst. Ändringen av brandmannatjänster till brandförmanstjänster beror på behovet av befäl för utbildning bl a av deltidspersonalen, som kommer att få fler övningstillfällen och som är spridd på åtta platser. Övningarna kommer sannolikt att få pågå på skilda ställen samtidigt.

Förebyggande brandförsvar i Vadstena

Brandmästaren i Vadstena får i huvudsak uppgifter inom förebyggande brandförsvar. Han kommer däremot att avlastas administrativa arbetsuppgifter som rör personalfrågor, utbildning samt underhåll av materiel. Däremot kommer hans arbete inom det förebyggande brandförsvaret att utökas till att omfatta även större delen av nuvarande Aska kommun samt delar av f d Bobergs kommun. Ändring av övriga befälstjänster på deltidssidan sker helt i enlighet med de överenskommelser som träffades vid sammanläggningen 1971.

Personalen vid Fågelsta brandkår bör i god tid sägas upp. Släckberedskapen inom dess beredskapsområden delas mellan Motala, Vadstena och Fornåsa, vilket i princip inte innebär väsentliga förändringar för invånarna.

De inskränkningar av personalstyrkorna som i övrigt är föreslagna betingas av en generell övergång till vakt var tredje vecka för den deltidsanställda personalen i stället för som nu var fjärde och t om var femte vecka. Vaktstyrkornas storlek har inte minskats. Tvärtom har vaktstyrkan i Tjällmo ökats. Beredskapsstyrkorna har generellt tagits bort och ersätts genom samarbete mellan de olika avdelningarna.

Personalreducering genom naturlig avgång

Principen i fortsättningen kommer att vara att släckledare och minst två man utgår från huvudstationen till alla delar inom kommunen vid utryckning, som inte är att betrakta som piketutryckning. Inskränkningarna i personalstyrkorna på deltidssidan i Motala, Fornåsa, Tjällmo och Vadstena skall i första hand ske genom naturlig avgång. Vissa uppsägningar kan dock bli aktuella av personal, som genom svårigheter att hålla insatstiden från arbetsplats eller bostad inte fyller de krav brandordningen gäller. Övningarna med deltidspersonalen utökas till minst 24 per år.

25 brandfordon

Materiellt sett är brandförsvaret i Motala kommun relativt väl rustat. De anskaffningar som bör ske är en större tankbil och s k hävare för Motalas del. En av de bilar som f n är placerad i Fågelsta dras in till Motala, medan den äldre skrotas.

Godegårds brandkår bör utökas med ytterligare ett fordon, vilket kan ske genom överflyttning från Vadstena, som är mycket väl tillgodosett på fordonssidan. En enklare utbyggnad av brandstationen i Godegård måste ske. Det beror på ett eventuellt avtal om brandsläckning i Zinkgruvan och Mariedamm.

För Vadstenas del bör också anskaffas en mindre motorbåt då sjöräddningsuppdrag med stor sannolikhet kommer att ingå i brandförsvarets arbetsuppgifter från 1974.

Fordonsparken inom kommunens brandväsende omfattar cirka 25 brandfordon, fyra—fem ambulanser och fordon för social färdservice samt släp- och efterfordon av olika slag för brand- och räddningsändamål.

2,8 miljoner i lönekostnader

Lönekostnaderna för Motala uppgår till 2,4 miljoner kr, för Borensberg 84 500 kr, för Fornåsa, Godegård och Tjällmo vardera 67 600 kr, för Vadstena 143 400 kr. Föreslagna besparingsåtgärder innebär cirka 230 000 kr lägre årskostnader.

Ett sotningsdistrikt i Motala

Nuvarande Motala kommun är delad i fyra sotningsdistrikt. Efter 1 januari 1974 tillkommer Vadstena sotningsdistrikt. De övriga kommunerna Aska och Tjällmo är delar av distrikt 3 och 4 inom nuvarande Motala kommun.

I den brandordning som skall gälla från 1 januari 1974 bör följande ändringar ske: Motala bör omfatta ett enda sotningsdistrikt för en mer rationell drift, bättre administration och enhetligare bedömning inom hela kommunen. Då förordnandet för skorstensfejarmästarna gäller fram till deras pensionering kan sammanläggning till ett distrikt endast ske genom frivilligt samgående eller sammanläggning, varefter skorstensfejarmästarna pensioneras. Om detta införes redan från början i brandordningen förenklas sammanläggningen under hand avsevärt.



Flygplansmontör Hans Andersson med maka Margareta född Lundström, båda från Älvan.

Foto: Stjernkvist/FOKI-ateljéerna.

2-5-72

— I Västra Ny kyrka vigdes på lördagen flygplanstekniker Karl Hans Inge Andersson och dekoratris Anna Margareta Lundström, Älvestad, bruden bördig från Västra Ny. Vigselförrättare var kyrkoherde David Westerlund. Som ingångsmusik spelade musikdirektör Rolf Lindeborg Bröllopet på Ulfvåsa av Söderman och som utgångsmusik Sinfonia di Chiesa av G H Roman. Hr Lindeborg sjöng även solo Kärlekens visa med text av Pär Lagerkvist och Ivar Widén.

8-5-72

NORMLÖSA PLATSEN FÖR KONTRAKTSTING

Årets kontraktsting och kyrkodag för församlingarna inom Gullbergs och Bobergs kontrakt hölls på söndagen i Normlösa. Tinget och kyrkodagens samkväm ägde rum i Församlingshemmet, medan avslutningen, i form av en gudstjänst, skedde i kyrkan. Kyrkodagens talare var komminister Björn Sahlberg, Sparrsätra, som på ett engagerande sätt berättade om sjömansprästens arbete och kyrkans sjömansvård.



I kontraktstinget deltog förutom prästerna församlingsombud från Gullbergs och Bobergs kontrakt. Här ses en del av ombuden.

Han är nyligen hemkommen från tjänst vid sjömanskyrkan i New York och har tidigare arbetat som i sjömanskyrkorna i Philadelphia, Gdynia och Hamburg. I samband med den gudstjänst som följde upptogs kollekt till svenska kyrkans sjömansvård. Predikan hölls här av komminister Gunnar Aström och Normlösa pastoratskör medverkade under ledning av kantor Bertil Korsfeldt. Ett 50-tal personer deltog i kyrkodagens samkväm och gudstjänst.

I kontraktstinget deltog av församlingarna valda ombud och kontraktets präster. Förhandlingarna leddes av komminister Aström. Av verksamhetsberättelsen framgick bl.a. att kontraktsrådet under året varit samlat till tre överläggningar, att en kyrkorådsdag hållits i Skeppsås och att en kontraktsungdomsdag ägt rum i Vreta kloster.

Kontraktsrådets förslag till stadgar för kontraktsorganisation, omfattande fyra paragrafer, godkändes med undantag av fjärde paragrafen av tingsledamöterna. Nämnda paragraf bordlades och kommer att behandlas i kontraktsrådet efter sommarens stiftsting i Vadstena.

Beträffande det nu påbörjade arbetsårets verksamhet ka nämnas att en kyrkorådsdag är planerad att äga rum i Skeppsås den 27 september.

Till suppleant för kontraktsrådets prästerliga ledamot valdes komminister Magne Christensen, Ljung.

Till revisorer valdes Gösta Stern, Vreta kloster och Gösta Karlsson, Flistad. Suppleanter blev Ingrid Holstensson och Gustaf Andersson, båda Kristberg.

Det stod i CORRESPONDENTEN

10-5-72

1872. KUNGÖRELSER. Bergnings och Vakt-Afdelningarne utaf Linköpings Stads Brandcorps sammankallas härmedelst till öfning Lördagen den 11:te instundande Maj, kl. fem (5) e.m., då alla, som ej hafva laga förhinder, böra sig inställa. Bergnings-Afdelningen samlas utanför sitt spruthus och Vaktafdelningen på planen framför gamla skolhuset. Öfverbefälhafvaren. (8.5)

LINKÖPING. Doktor Gödecke afslutade i måndags den föreläsningsserie öfver Norges natur och folklif, som han hållit å elementarläroverkets stora sal. (8.5)

Christina Nilsson lärer under sitt vistande i Amerika förtjenat 250 000 dollar. (11.5)

D:r Livingstone. Londontidningarne för den 3 Maj meddela ett telegram enligt hvilket mr Stanley, Nework Heralds korrespondent, sammanträffat med dr Livingstone och att begge i Januari befunno sig nära eller uti Ujiji vid Tanganyika-sjön. Några bref hade ej anländt till Zansibar, utan blott denna underrättelse, som meddelats af negrer, och som anses trovärdig. (11.5)

Folkhögskolan för qvinnor vid Samuelsberg, hvilken i dessa dagar af hr Albert Bonnier erhållit en värderik gåfva, bestående af en för denna skolas behof väl afpassad boksamling, har äfven af herr direktör Hazelius m.fl. fått emottaga liknande gåfvor, såsom bevis på deras varma deltagande för skolans verksamhet. (13.5)

1922. Ångaren Kind börjar sina ordinarie turer torsdagen den 11 d:s med gång från Opphem kl. 7,0 f.m. till Horn. (8.5)

Natten till söndagen nedbrann i Ekeby ett brygghus och ett hönshus tillhörande prostgården samt ett svin- och hönshus tillhörande Ekeby boställe. Två svin, fem får samt ett fyrtiotal höns innebrändes. (8.5)

Ångaren "Visingsborg", som vid Jönköpings mekaniska verkstad undergått en omfattande reparation, har nu återupptagit regelbundna turer på Visingsö och Grenna. (9.5)

ÄTVIDABERG. Åtvidabergs musikförenings sedvanliga vårkonsert går av stapeln söndagen den 14 maj. Konserten äger rum i Åtvids kyrka och börjar kl. 5 e.m. (10.5)

ÖDESHÖG. Den sista bystämman med Ödeshögs by hölls i går. Därvid beslutades, att stämmans medel, kr. 1,259,89 skall överlämnas till municipalsamhället. (11.5)

* * *

Motala tingsrätt

10/5 72

Motalatrio inför rätta. Tre Motalaynglingar, 21, 18 och 17 år, stod åtalade vid tingsrätten på måndagen. Beträffande 17-åringen gällde det endast delaktighet i ett misslyckat grovt stöldförsök i Fornåsa trafikhall för en tid sedan. De båda övriga hade åtskilligt mera på sitt samvete. Tillsammans gjorde de inbrott i en kiosk i Vadstena i början av april och kom över varor för minst 300 kr. Vidare försökte de göra inbrott på bensinstationer i Österstad, Fornåsa trafikhall vid ytterligare ett tillfälle, Gulfs bensinstation i Vadstena där de försökte tjuvtanka en moped, samt Essos bensinstation i Borensberg. Dessutom försökte de ta sig in i en kiosk i Borghamn. 21-åringen dömdes för grov stöld, försök till sådan plus stöldförsök samt medhjälp till grovt stöldförsök och fick fortsatt skyddstillsyn med anstaltsbehandling. 18-åringen dömdes för grov stöld, försök till sådan samt stöldförsök och påföljden blev fortsatt skyddstillsyn, liksom för 17-åringen som dömdes för ett stöldförsök tillsammans med de övriga.

FORNÅSA-BINGO

i BYGDEGÅRDEN torsdagen den 11/5

kl. 19.00.

Vi spelar om: 30 st. presentkort, 150:—, 70:— och 40:—. (Domus), — **EN TRIPPEL** 75:—, 150:—, 200:—, **specerikorgar köttbrickor, sängutrustningar. (Sammanlagt vinstvärde 3.500:—). 2x6 + EXTRA SPEL och SNABBIS. — 1 kr. per bricka.**

Vid särdragning på full bingo får förloraren p-kort på 25:—. Vid köp av 10 brickor 1 gratisbricka. 15 brickor 2 gratis. Platsbeställning per tel. **0141-701 21** torsdag, speldagen kl. 12.00—17.30.

Vi hälsar alla hjärtligt välkomna! Fornåsa IF Gymnastiksektion.

MOTALA KOMMUN
Lokaltrafiken informerar

En ändring i den röda turlistan göres från den 9/5 1972.

Linje 4—14 (sid, 29) turen 18.45 från Charlottenborg måndag—fredag indrages.

Var vänliga stryk turen i Er turlista!

All ev. uppvaktning

på min högtidsdag undanbedes vänligt.

Erik Pettersson

Karlshov — Klockrike

75 år fyller 11 maj jordbruksarbetare Gustaf Erik Petersson, Karlshov, Fornåsa, Borensberg.

75 år fyller 11 maj fr. Judit Cecilia Feldt, Katarinas Väg 6 A, Vadstena.

75 år fyller 11 maj arrendator Karl Märtus Halvar Andersson, Svensksund, Fornåsa, Borensberg.

Mjölby kommun önskar expropriera markområde

Mjölby kommun kommer att begära expropriation av ett område på sammanlagt 85 000 kvm av Hulje Mellangård, beläget omedelbart intill Lundby bostadsområde och Lundby industriområde i Mjölby. Kommunstyrelsen beslöt på onsdagen föreslå fullmäktige att en framställning görs till kmt om tillstånd till expropriationen.

Ägare till marken är lantbrukare Hans Gustavsson med vilken kommunen sedan en tid förhandlat om förvärv av stadsägoområdet 1551 och del av stadsägoområdet 1547. Någon överenskommelse har man dock inte kommit fram till. Kommunen äger all mark som gränsar till stadsägan 1551, som är på 78 400 kvm. Stadsägan 1547 ligger intill det s k Ryttarhagsområdet och gränsar till mark som kommunen äger och till E 4. Av arealerna utgör 27 000 kvm åkermark och 58 000 kvm betesmark. Senast Mjölby begärde och fick tillstånd till expropriation var när man ville förvärva området kring Vifolkavallen och ett markområde i Lundby. I båda fallen träffades uppgörelser innan domstol hann avgöra ärendena.

Tomtförsäljningar

Kommunstyrelsen föreslår att drygt 3 000 kvm invid Kungsvägen på utfarten mot Linköping försäljs till AB Stoltz bilar. På området som ligger ungefär mitt emot Jöhnckes planerar köparen en försäljningshall och på sikt även en verkstadsdel. Enligt köpekontraktet skall försäljningshallen uppföras före 1 april nästa år. Till villkoren hör också att någon bensinstation inte får uppföras på området. Bryter köparen mot någon av dessa bestämmelser skall ett vite på 50 000 kr utges till kommunen. Köpeskillingen utgör 32 080 kr.

Till polisman K-E Möller försåldes en tomt på Slomarpsområdet för det nya tomtpriset 23 kr kvm.

Tomträttskontraktet mellan kommunen och Folkets hus tillstyrks liksom också parkeringsförbindelsen. Båda överenskommelserna har nu godkänts av Folkets husföreningen.

Dispens från renhållningen

Efter den utredning som en arbetsgrupp gjort med anledning av den nya renhållningslagen föreslår kommunstyrelsen att dispens söks hos länsstyrelsen från skyldighet att till kommunens soptipp forsla avfall i vissa speciella fall. Detta gäller bl a ett par glesbygdsområden och under vintertid från fritidsbebyggelse som endast utnyttjas sommartid. Större skrymmande föremål med vikt över 40 kg från fastigheter där man annars svarar för sophämtningen ingår också i dispensansökan liksom slam från vissa slamavskiljare som regelmässigt inte nås med slamsugningsbil.

Den 1970 gjorda framställningen till länsstyrelsen om tillägg till den lokala hälsovårdsordningen beträffande tomgångskörningsförbud föreslås återkallad. Ett kontrakt om kraftledningsservitut Eriksdal—Hallersberg godkändes.

En arbetsplan för en väg till den planerade barnstugan i Hagaparken tillstyrktes och 35 000 kr föreslås anvisas för ändamålet. Gatukontoret fick lov att byta ut en paketbil för ett mellanskillnadspris på 30 000 kr.

Mjölby-regionen av SKS genomförde 230 cirklar

Totalt 230 cirklar genomfördes under den gångna säsongen inom Mjölbyregionen av SKS. Någon direkt jämförelse med i fjol kan inte göras, då avdelningens verksamhetsområde minskat mot tidigare. Bl a har Hov och Fornåsa överförts till Motala. Sett mot den bakgrunden kan dock en mindre ökning noteras. Sammanlagt har de fritidsstuderande inom SKS genomfört cirka 7 400 studietimmar.

Dessa uppgifter lämnade studieinstruktör Doris Johnson vid tisdagens avslutning i Vifolkaskolan i Mantorp. Där närvar cirka 130 personer. Vid avslutningen talade verkmästare Thorsten Ling, Skänninge, och visade bilder från en resa till Rom. Resan företogs i september i fjol av en grupp cirkeldeltagare inom SKS och i vilken hr Ling ingick. Vidare förekom utställning av elevarbeten från i första hand konsthantverkscirklarna samt från den knyppling av kollekthåvar som utförts av Kyrkans ungdom. En grupp ungdomar från Mantorp under ledning av kantor Claes Gunnarsson medverkade med ett sång- och musikprogram och avslutning hölls av kontraktsprosten Carl Erik Svenstedt.

Konsthantverk och musik dominerar säsongens cirkelverksamhet inom SKS, Mjölbyregionen. Bland bibelstudierna har biskop Bo Giertz Trons ABC haft stor uppslutning. Dessutom kan nämnas att Pauli värld och verk studerats av ett 20-tal personer och att dessa kommer att kombinera de teoretiska studierna med en resa till Malta i höst. Språkstudierna är en annan ämnesgrupp som omfattats med mycket stort intresse, och där är det engelskan som dominerar.

Försvunnen kviga. En lantbrukare i Normlösa anmälde på onsdagen att en kviga saknades och förmodligen har brutit sig ut ur det inhägnade område där hon vistades på bete. Polisen har dock inte fått in några upplysningar om en tillvaratagen kviga.

ÅÄ
Ö

Kungörelse

Kommunfullmäktige i Mjölby kommun

kallas härmed till sammanträde å **gamla stadshuset** i Mjölby tisdagen den 23 maj 1972 kl. 19.00.

1) Val av justeringsmän.
2) Framställning från Högby Hembygdsförening om anslag.
3) Framställning från V. Hargs IF om anslag.
4) Framställning från Svanshalskretsen av Röda Korset om anslag.
5) Fastighetsförsäljning (Kikaren 5 och 6, Mjölby).
6) Framställning om anslag till gator och va-ledningar inom Slomarpsområdets sydöstra del.
7) Förslag å gatunamn å Slomarp, Mjölby.
8) Antagande av allmänna bestämmelser för brukande av kommunens allmänna vatten- och avloppsanläggning, ABVA.
9) Fråga om dispens från skyldigheten att till allmän avstjälpningsplats forsla visst avfall.
10) Fråga om tilläggsanslag för ökade personalkostnader 1972.
11) Fråga om tecknande av borgen för Östergötlands Travsällskap.
12) Fråga om återkallande av framställning till länsstyrelsen om fastställande av tillägg till den lokala hälsovårdsordningen (tomgångskörningsförbud).
13) Fråga om antagande av tilläggsregler rörande avgifter för social hemhjälp till pensionärer.
14) Fastighetsförsäljning (del av stg 411 + 423 och del av stg 1579, Mjölby).
15) Fråga om expropriation av stgo 1551 och del av stgo 1547, Mjölby.
16) Förslag om väg till barnstugan i Hagaparken, Mjölby.
17) Årsberättelse för nykterhetsvården 1971.
18) Fråga om anslag till lön åt extra kontorist å socialbyrån.
19) Förslag till tomträttskontrakt ang. Drabanten.
20) Fråga om anslag till ombyggnadsarbeten i gamla stadshuset, Mjölby.
21) Interpellation ang. kommunens antagande av entreprenörer.
22) Framställning om anslag till kostnaderna för exploatering av Vasa 1:1, etapp II, västra delen, Mantorp.
23) Förslag till ändring och upphävande av stadsplanen för del av V. Lundsområdet, Skänninge.
24) Förslag till ändring och utvidgning av byggnadsplanen för del av Vasa 1:1, västra delen, Mantorp.
25) Hr Lars Bengtssons avsägelse av kommunala uppdrag.
26) Val av ledamot och suppleant i kulturnämnden.
27) Av länsstyrelsen infordrat yttrande över kommunalrättskommitténs betänkande "Kommunal kompetens".

Mjölby den 10 maj 1972.

GUNNAR JONSSON
/ Bo Fahlander

Det stod i 14-5-72

CORRESPONDENTEN

1872. LINKÖPING. Societetsspektaklet i lördags afton gafs med samma lysande framgång, som de förut gifna representationerna, och hade till teatern lockat en så talrik publik, att salongen var i det närmaste fullsatt. (15.5)

Väderleken är åter, från och med måndagen, vacker och sommarlik, till stor hugnad för lantbrukare, vägfarande och promenadlystna. Sommarens härold, ängknarren, har redan låtit höra sig. (15.5)

I f. d. Wernerska trädgården förevisas under Pingstdagarne en mekanisk marionett-teater med en mängd rörliga figurer, som utföra åtskilliga danser, hvarjemte utföras Italienska pantomimer och gymnastiska produktioner. (18.5)

Stockholms Aftonpost har med dagens nummer upphört. (18.5)

1922. LÄNET OCH STIFTET. Vid fredagens konselj har regeringen förklarat f. riksdagsmannen Axel Sterne behörig att vara kommunalborgmästare i Mjölby. Herr Sterne skulle bli den förste kommunalborgmästaren i landet. (15.5)

En svårare motorcykelkollision inträffade i går afton vid halv 6-tiden vid Nya Tanneforsvägens utgrening från Storgatan i Linköping. (17.5)

En nödlandning måste i går företagas mellan Bjärka-Säby och Hovetorp av en flygmaskin från Malmslätt. Maskinen blev vid törnen mot marken åtskilligt skamfilad. Föraren och spanaren undkommo utan skador. (17.5)

Angaren Kinda anlände i går morse till Linköping. Båten gör efter sin ombyggnad ett mycket gediget intryck. Kapten Löfgren, som personligen övervakat arbetet, konstaterar att hela skrovet från kölsvinet är nybyggt på de gamla spanten. Lastdrygheten har något utökats. Besättningens logement i skansen har likaledes fått ökat utrymme. (17.5)

De nyplanterade björkbestånden i Berga hage ha under de senaste dagarna befunnits i hög grad vandaliserade. Det ser ut, som om det vore barn, som av oförstånd eller okynne gjort sig skyldiga till skadegörelsen. (19.5)

NORMLÖSA

Normlösamötet. Det traditionella Normlösamötet med mångårig tradition firades i år för andra året i Herrberga missionshus på Kristi Himmelsfärdsdag med god tillslutning, då lokalen var i det närmaste fullsatt. Mötet inleddes med gemensam sång, varefter missionsförsamlingens ordf. Josef Karlsson, Åvik, hälsningstalade och läste inledande text. Predikan hölls av distriktsföreståndare Evert Apelmo. Vidare medverkade sångarna från Skänninge under ledning av Hans Öst med ett flertal sånger. Därefter följde kaffeservering varunder många satt ute i det varma solskenet. Avslutningsanförande hölls av pastor Oscar Stavert.

12-5-72

Mjölby kommun kritiserar kort remisstid för riksplan

Även Mjölby sällar sig till klagokören mot den korta remisstiden för den inom civildepartementet upprättade riksplaneskissen för hushållning av mark och vatten. Kommunstyrelsen är i sitt yttrande kritisk just på den punkten, trots att kommunen bara berörs indirekt av riksplaneskissen. Det har nämligen varit till nackdel för kommunen med den korta remisstiden. Man önskar därför att få längre tid till yttranden i fortsättningen liksom också att remisshandlingarna under det fortsatta arbetet med riksplaneringen tillhandahålls kommunerna i fler exemplar, så att de kan lånas ut både till förtroendemän och allmänheten. Ur den synpunkten skall Mjölby behöva minst tio ex.

I övrigt är Mjölby mest kritiskt mot systemet med ortsklassificering, som man under inga förhållanden anser sig kunna acceptera. Avsikten med systemet tycks vara att styra samhällets resurser och näringslivets investeringar till särskilt för utveckling utvalda kommuner. Mjölby finner det anmärkningsvärt att ett sådant system framläggs, samtidigt som en mycket genomgripande kommunindelningsreform håller på att slutföras. Dessa nyskapade kommuner måste få möjlighet att arbeta på någorlunda lika villkor. Skulle det skisserade systemet genomföras kan det t o m medföra en negativ utveckling som i sin tur skulle leda till en ännu mer genomgripande kommunindelningsreform. Mjölby tvivlar starkt på att en sådan utveckling skulle vara till fördel för den kommunala självstyrelsen eller det svenska folket.

Förutsättningen för att en fysisk riksplan skall kunna genomföras är att vissa tvångsmedel ställs till statsmaktens förfogande. Mjölby accepterar därför förslagen om att staten skall kunna ålägga kommunerna inom områden av riksintressen att svara för generalplaneringen och att staten i samråd med kommunerna skall kunna styra denna planering. Men Mjölby understryker vikten av att skälig hänsyn tas till berörda kommuner och att de lokala intressena får skäligt utrymme i planeringen. Riksplaneskissen utgår ifrån att kommunerna bär kostnaderna för generalplanerna. Mjölby anser det självklart att statsbidrag skall utgå till planeringskostnaderna.

I yttrandet betonar Mjölby också vikten av att man i det fortsatta fysiska planeringsarbetet verkligen begränsar sig till sektorer och områden som är av riksintresse. Annars är risken stor att onödiga inskränkningar görs i den kommunala självstyrelserätten.

Löneökningar i Mjölby kommun kräver tillägg på ca en milj kr

För flertalet anställda inom Mjölby kommun har de nu avslutade centrala och lokala avtalsförhandlingarna lett till ändrade lönegrads- och löneklassplaceringar. I personalbudgeten för 1972 har budgeteringen skett efter 1970 års placeringar och 1972 års löneplaner. En tilläggsbudget har därför utarbetats och behandlades på onsdagen i kommunstyrelsen. Denna visar att de ökade personalkostnaderna uppgår till drygt en milj kr för 1972.

Kostnaderna fördelar sig på de flesta förvaltningarna. Alderdomshemmen kommer t ex att behöva 312 600 kr, skolmåltidsverksamheten 91 200, ekonomikontoret 78 700 kr, stadsarkitektkontoret 58 500 kr och gatukontoret 54 900 kr för att nu nämna några av de större posterna. Den kalkylerade kompletteringspensionen, beräknad till 132 100 kr, avsätts enligt förslaget inte till pensionsfonden varför det belopp som direkt krävs är 952 400 kr. Det beloppet föreslår kommunstyrelsen att fullmäktige anvisar ur sin pott för oförutsedda utgifter. Storleken av denna beräknades redan i budgetberedningen med tanke på de löneökningar som man visste skulle komma.

PENSIONÄRERNAS HEMHJÄLP

Kommunen har tidigare fastställt taxa rörande avgifter för social hemhjälp till pensionärer. Enligt denna debiteras inte pensionärer med endast folkpension någon avgift. Nya tilläggsregler har nu utarbetats av kommunförbundet. Dessa bibehåller den regeln även vid förändringar av pensionsbeloppen. Avgift uttas enligt dessa regler aldrig med högre sammanlagt belopp pr månad än att pensionärer kan förbehållas folkpension inklusive pensionstillskott ograverad för egen räkning. Kommunstyrelsen föreslår att dessa tilläggsregler skall gälla från 1 juli i år.

Kommunfullmäktige i Mjölby beslöt i höstas att teckna borgen på checkräkningskredit för Östergötlands Travsällskap med sammanlagt 460 000 kr. Kommunstyrelsen föreslår att kommunen tecknar fortsatt borgen under 1972 och därvid utnyttjar bestämmelserna om den underställningsfria lånerätten. En förutsättning är också att travsällskapet som säkerhet lämnar inteckningar. Hrr Harry Magnusson och Erling Gökstorp har till protokollet låtit anteckna att de inte deltagit i beslutet. Det föreslagna fortsatta borgensåtagandet har ingenting med det överklagade borgensbeslutet att göra.

TERRASS KRING MJÖLNAREN

Terrassen vid Kungsvägsbron i Mjölby där skulpturen Det kom en gång en mjölnare är placerad gjordes vid ombyggnaden av Kungsvägen mycket provisorisk i väntan på skulpturgruppen, som skulle bli medelpunkten i anläggningen, blev klar. Det förslag som nu finns har utarbetats i samråd med konstnären. Kostnaderna för parkarbetet uppgår till cirka 9 500 kr och för detta finns drygt 10 000 kr reserverade. Men den trappa som leder ner från Kungsvägen till terrassen och som anlades i samband med gatubygget anses vara för smal och dessutom borde den förses med en ramp för barnvagnar. En ombyggnad av trappan har beräknats till 11 000 kr. Kommunstyrelsen tillstyrker att ytterligare 10 000 kr anvisas.

Gamla stadshuset har till stora delar hyrts ut med tillträde 1 okt. Innan dess skall emellertid lokalerna genomgå omfattande underhålls- och ombyggnadsarbeten. Dessa har för häradskrivarekontorets lokaler beräknats till 90 000 kr, för kronofogdemyndighetens lokaler till 40 000 kr och för häradsallmänningarnas kontor 11 000 kr, sammanlagt 142 000 kr. Kommunstyrelsen föreslår att dessa medel anvisas för renoveringen.

Föreningar i Mjölby kommun

som önskar erhålla anslag för år 1973, skall inge ansökan senast den 15 maj 1972. Till ansökan skall fogas verksamhetsberättelse, bokslut och revisionsberättelse samt budget för år 1973. Föreningar tillhörande föreningsgrupperna I och II skall ansöka å särskilt formulär, som finnes tillgängligt å fritidskontoret. Ansökningar från föreningar tillhörande föreningsgrupperna I och II skall ställas till fritidsnämnden och från föreningar tillhörande föreningsgrupp III till kommunstyrelsen.

Samtliga ansökningar skall insändas till fritidskontoret, Fack, 595 00 Mjölby.

KOMMUNSTYRELSEN OCH FRITIDSNÄMNDEN.

Söndagen den 23 april 1972

KARNA



När Kerstin träffade Ron Kramer hade han just gjort sin militärtjänst i Berlin. — Nu lever jag svenskt som vem som helst, säger han. — Men många svenskar tror att jag är desertör och det tycker varken jag eller Kerstin om. Bild: ÖRJAN SÖDERLUND

'Mor tyckte nog att Kerstin stulit hennes son'

Ron Kramer, 33, från St Louis i USA mötte Kerstin, 29, för nio år sedan. De gifte sig 1969 och bor nu i ett torp utanför Linköping.

— Min mor tycker nog att Kerstin stulit hennes son, säger Ron.

Kerstin var från början på det klara med att hon inte ville flytta från Sverige för gott. Ett par år i USA kanske, men det är i Sverige hon vill bo.

När de träffades hade Ron just gjort sin militärtjänst i Berlin.

— Tack vare det hade jag nog ganska lätt att anpassa mig, tycker han. Jag hade redan vant mig vid att leva utanför mitt eget hemland.

— Det är klart att min familj gärna vill att vi träffas oftare. Framför allt min mor tycker nog att Kerstin stulit hennes son.

— Men å andra sidan är det positivt också för deras del att jag flyttat till Sverige.

— Amerikaner reser som regel bara i USA. Nu får mina föräldrar också chansen att se mer. De har redan varit här en gång, när vi gifte oss.

Kerstin:

— Jag brukar säga att det bästa med att vara gift med en amerikan är att man slipper ifrån svärmorsproblemet. Men på sätt och vis saknar jag naturligtvis den där spontana familjekontakten som "vanliga" familjer har. Våra barn kommer aldrig att få lära känna farfar och farmor ordentligt. Vi kan bara tala i telefon med varandra en eller två gånger om året.

— Annars tror jag inte att vi skiljer oss från andra par. Vi lever svenskt, och har inte haft några större problem att anpassa oss till varandra.

— Jo, en sak. Ron äter på amerikanskt vis — bara med gaffeln. Jag som är svenskt uppfostrad tycker att det ser både primitivt och ouppfostrat ut.

— Nu har vi kommit överens om en kompromiss. Ron försöker äta med båda bestickena när vi har gäster eller själva är borta.

— Men hur ska vi lösa det problemet när vi får barn? Jag kan inte tvinga Ron att äta som vi, det amerikanska sättet är naturligt för honom. Men hur ska man kunna förklarar för ett barn att man äter med b å d e kniv och gaffel när pappa inte gör det?

Svårast för Ron var att han inte kunde svenska när han kom. Isoleringen blev nästan total, han träffade bara utlänningar.

— Man måste kunna språket för att kunna smälta in i det nya landet, säger han bestämt. Därför är satsningen på svenskundervisning för invandrare oerhört viktig.

Självklart desertör . . .

Många svenskar tar för givet att Ron är amerikansk desertör. Det tycker varken han eller Kerstin om — de har märkt att de som tror det också är de som är negativt inställda till desertörer.

— Jag har gjort min värnplikt i USA, säger Ron. Nu lever jag svenskt, som vem som helst.

— Det mest positiva jag upplevt i Sverige är miljön. Närheten till naturen och anknytningen till det gamla. Här finns en kultur. Amerika är ännu en för ung nation för att ha utbildat ett eget värde.

— Mest negativt är matpriserna och klimatet. Det tog mig två år att vänja mig vid kylan. I början frös jag jämt.

Kerstin och Ron talar engelska hemma. Det är bra träning för Kerstin som undervisar i engelska, men inte så bra för Ron som egentligen får för lite övning i svenska.

— Men Ron har smält in oerhört bra, tycker Kerstin. Han är till viss del svensk, till viss del amerikan. Han har lyckats behålla det positiva från sin amerikanska uppfostran, och samtidigt ta upp det som är bra av vad han lärt och sett i Sverige.

Reportage:
INGER PETTERSSON

Carl-Axel Jonzon i UFO-Sverige:

Flygande tefat är en livsfilosofi

"Jag har själv sett tefat många gånger", säger Carl-Axel Jonzon i Fornåsa, ordförande i UFO-Sverige. "Jag har varit övertygad om förekomsten av intergalaktisk trafik i minst fyrtio år, men jag ansåg att jag måste finna mig själv först, innan jag gick med i föreningen." "UFO? Det är inga plåtburkar. För mej är det en livssyn. Det är ett sätt att komma fram till sanningen. Men skall man syssla med UFO så måste man förstå det från grunden. Det är min personliga mening."

— Vi har väl alltid ansetts som lite tokiga, men jag tror ändå att vi är respekterade av de flesta människor, säger Carl-Axel Jonzon.

— Den vanliga frågan som alltid inställer sig när man pratar om det här fenomenet är "Hur mycket hade du druckit?", men även den attityden har förändrats.

— Men, säger han, för att förstå min syn på de här sakerna måste jag förklara min livssyn lite.

— Livet är för mig någonting som bor i den mänskliga kroppen. Det är något som hälls i det skal som kroppen utgör.

— När psyket vid födseln har "fyllts" i kroppen börjar de båda att växa. Men eftersom psyket utvecklas fortare är kroppen så småningom inte tillräckligt god för psyket och banden mellan dem slits. Då dör människan.

DARWIN HAR FEL!

— För att förstå detta skall jag tala om att jag inte delar Darwins uppfattning om att vi har utvecklats från aporna. Jag tror att vi lever på jorden därför att vi har kommit hit från andra planeter.

— Förmodligen har goda kulturer existerat på dessa planeter. Men efterhand uppstod avarter som blev onda. Då tvingades man att sända bort dessa för att de skulle lära sig att bli goda.

— Då blev alltså vi människor landsatta här. Vi kom från olika planeter. Därför finns det skillnader mellan oss. En del är storväxta och andra små. Somliga är gula, en del svarta och andra vita.

— Men de som landsatte oss känner fortfarande ansvar för oss och därför har vi påhälsningar från andra planeter.

VI SÖKER SANNING

— För att vi nu skall kunna bli goda människor så att vi kan återförenas med de andra varelserna måste vi sträva efter sanningen.

— Det är också vad alla människor gör, fast på skilda sätt. Hela historien har präglats av splittring i allt fler grupper och UFO är den senaste som uppkommit. Den är därför den mest öppna och står utanför förutfattade meningar.

— Knutpunkten i vår tillvaro är att vi bara utnyttjar en tiondel av vår hjärna. Om vi kunde utnyttja de övriga tiondelarna skulle vi kunna se sanningen och verkligheten. Vi skulle slippa en mängd av de problem som vi har dragit på oss genom vårt kortsiktiga tänkande.

— Det kortsiktiga tänkandet som begränsningen av vår hjärna har gett upphov till har skapat de problem vi har idag, som t ex miljöförstöring, narkomani, kriminalitet och sjukdomar.

— Om folk tänkte efter skulle de upptäcka att "vad du gör i dag, trampar du i i morgon". Som vi nu håller på mördar vi våra barn genom luftföroreningar och annat.

Men vad är då verkligheten?

— Ja, säger Carl-Axel Jonzon, den del som vi ser och som vi kallar verkligheten ligger mellan 4,5 och 8 ångström. Vi kan bara höra mellan 10 och 20 000 herz. Om vi öppnar hela hjärnan skulle vi kunna se hela verkligheten och då också sanningen. Då skulle vi kunna bli räddade från en framtida undergång.

MÅNGA INVÄNDER

Men om man nu skulle utgå från detta, bevisar det då något om tefatens existens? Finns det inte en mängd invändningar?

— Jo, säger han, det har funnits invändningar och gränser, men de har alltid fått revideras. Förr påstod man att det inte gick att flyga fortare än ljudet. Eller att det skulle vara omöjligt att lyfta från jorden på grund av gravitationskraften. Men gränserna har fått ändras efterhand.

— Flera invändningar har gjorts mot UFO. Det har t ex sagts att det inte skulle finnas liv på andra planeter. Men i dag förnekar ingen forskare möjligheterna till liv i universum.

EINSTEIN URMODIG

En annan invändning som då gjorts är att även om det finns liv skulle det inte kunna ta sig hit på grund av de långa avstånden. Med ljusets hastighet tar det 4 1/2 år till närmaste stjärna.

— Nu har man dock upptäckt att det finns materia som existerar på hastigheter ovan ljusets, så varför skulle det då vara omöjligt att färdas snabbare, säger Carl-Axel.

Det är inga små uttalanden han gör, ordföranden i UFO-Sverige. Alla avfärdar inte Einsteins teorier så där utan vidare.

NATURLIGA?

När fenomenen uppträder gör arméstaben och Försvarets forskningsanstalt invändningar. De konstaterar ofta att tefatsobservationerna har fullt naturliga förklaringar.

— Det ställer jag mig ytterst tvivlande till. Tage Eriksson, chef för FOA, är ingen expert. Det erkände han också på ett möte på Stockholms universitets kårlokal i höstas. Sedan sitter han och gör kategoriska uttalanden om att det inte finns flygande tefat. Och en sådan har människor förtroende för! säger Carl-Axel upprört.

— Det är besvärligt på mer än ett sätt att tefaten inte accepteras. Om man är ute i sin bil och krockar med ett tefat går det inte att övertyga försäkringsbolaget om det. Man blir alltså tvungen att ljuga.

LIKNAR EN DISKUS

Ett flygande tefat! Då tänker man sig närmast en stor rund plåtburk som fräser omkring och strålar lite här och var. Hur ser egentligen ett tefat ut?

— Ja, de kan se ut på många sätt, säger han. Eftersom vi kommer från olika världar så finns det alltså olika tefatsformer. Den vanligaste är den runda. De flesta har tre eller fyra ben och ser ut som en diskustallrik med en höj- och sänkbar glaskupol ovanpå. I flyktläget är kupolen helt nedsänkt.

— Tefaten drivs förmodligen med elektricitet. Det kan vara en av förklaringarna till att de ofta går ner i närheten av kraftledningar eller kraftstationer. Där kan de tanka.

RÖR SIG ROTERANDE

— De förflyttar sig med en roterande rörelse som gör att de kan komma upp i höga hastigheter. Genom att använda sig av en naturlig princip — som t ex en tromb, där det är lugnt mitten — får de alltså en farkost där centrifugalkraften inte slungar massan utåt, utan där den i stället verkar inåt och stabiliserar skeppet.

Tefaten brukar uppträda inom vissa områden, och vi undrar hur det är i Östergötland.

Norrköping är det område där de oftast uppträder. Framför allt Kolmården är flitigt besökt. Förmodligen beror det på att tefafen med förkärlek landar i otillgängliga trakter för att undvika kontakt med människor.

JAG SÅG SJÄLV...

— Malingsbo i Västmanland är också en trakt där det har trasslat hela vintern, säger Carl-Axel och fortsätter:

— Verksamheten är koncentrerad till vissa områden. Men man måste förstås akta sig för att pricka in alla observationer av flygande tefat, eftersom de kanske bara blivit sedda under färden mot sitt mål.

— Jag har själv sett tefat flera gånger, säger han. Senast var dagen före julafton här ute i Fornåsa. Jag har också sett landande tefat på nära håll vid ett flertal tillfällen.

— En del människor står i regelbunden kontakt med tefaten för jordens bästa. Vi har bevis för att det finns jordemänniskor som lämnar över saker till "tefatsmännen".

TUSENKONSTNÄR

— Jag tror helt allvarligt på det här, säger Carl-Axel Jonzon. Det tog mig många år att finna mig själv och innan dess sysslade jag med mycket. Bl a var jag skogsarbetare, tankeläsare och kraftatlet.

Mina tankeöverföringsexperiment lyckades riktigt bra. Jag förmådde bland annat stanna motorn på en buss med hjälp av tankekoncentration.

— Förekomsten av tefat har jag varit övertygad om sedan min ungdom, men först 1968 anslöt jag mig till UFO-rörelsen. Och nu, efter att ha kommit underfund med mig själv kan jag på allvar gå in för att sprida kännedom om UFO-fenomenen.

ULF ERLANDSSON

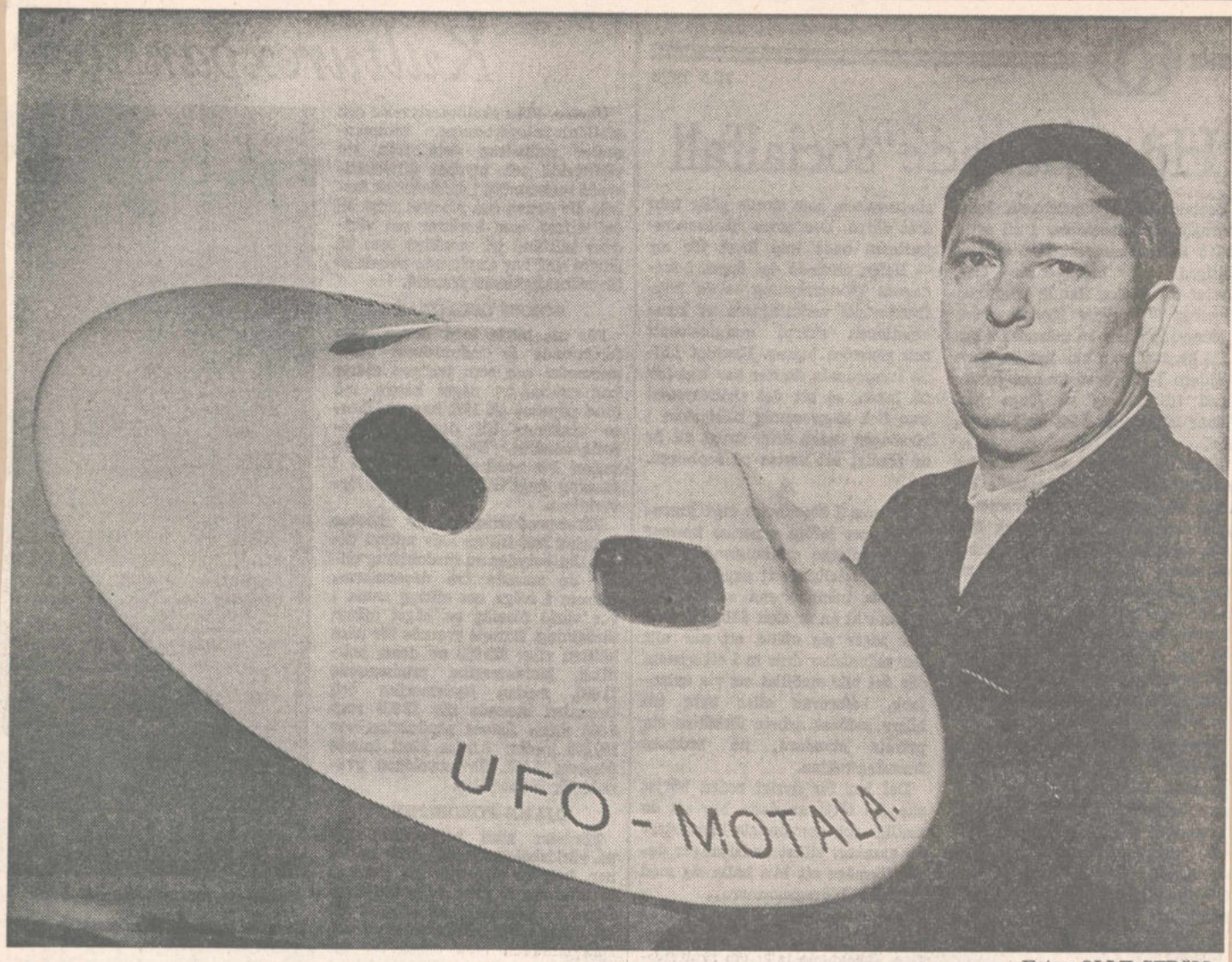

Foto: OLLE STRÖM

Carl-Axel Jonzon — UFO-Sveriges ordförande — visar upp en modell av en av de vanligaste tefatsformerna

Ser ni ett tefat:
Gör så här!

Skulle ni nu händelsevis träffa på ett tefat när ni är ute och beskådar naturen är det lämpligt att veta vad ni bör göra. Carl-Axel Jonzon var vänlig nog att hjälpa oss med ett par förhållningsorder.

För det första — och framför allt viktigaste: Stå still — så det inte misstolkas. Försök att sakta och lugnt stiga undan när tefatet landar. Det är risk för strålskador.

Även om ni kommer i närheten av tefatet skall ni stå blick still efter att det har landat. Försök inte att röra er när det väl står stadigt på marken.

Vad ni inte heller skall göra är att peka med något, likaväl som ni inte bör hålla något föremål i händerna eftersom det kan uppfattas som ett hot.

Något av det farligaste man kan göra är tydligen enligt erfarenheterna att hålla en ficklampa eller något liknande i händerna. De verkar bli vettskrämda av elektriska föremål och risken är att deras ängslan och vrede går ut över er på ett mer handgripligt sätt om ni på detta sätt hotar dem.

Ni bör inte heller röra vid utspill som blir kvar efteråt. Det kan vara radioaktivt eller frätande. Enligt uppgift från UFO finns det människor som haft skador i många år efter att ha kommit i kontakt med rester efter tefatslandningar. Det gäller att inte vidröra någonting utan att ha något skydd, t ex gummihandskar, på sig.

Om möjligt bör ni nog gnugga er i ögonen och nypa er i armen först och sedan ringa till en UFO-grupp och berätta vad ni sett.

Hur mycket är sant?

En del av uppgifterna från Carl-Axel Jonzon är rätt intressanta i och med att de inte är allmänt kända.

För att få en kommentar till dessa vände vi oss till professor Gunnar Hambreus på ingeniörsvetenskapsakademin i Stockholm. Professor Hambreus, som är expert inom området, svarade:

— Mannen är utan tvekan en vetenskaplig sensation om han har rätt. Det är hittills inte känt att det finns någon möjlighet att överskrida ljusets hastighet. Vad jag känner till så har ingen forskare förmått göra några sådana experiment.

— Vad beträffar liknelsen med en tromb så är den helt felaktig, fortsätter professor Hambreus, eftersom det lugna området inne i en tromb inte beror på att kraftresultanterna verkar inåt, utan i stället på att all luft slungas utåt av centrifugalkraften så att det uppstår ett vakum i mitten. Att det skulle gå att få fram ett transportmedel byggt på den rörelsen som Carl-Axel Jonzon talar om trodde inte professor Hambreus. I övrigt tyckte han inte att det var någon mening i att kommentera fler uppgifter.

Kungörelse

Kommunfullmäktige i Motala kommun kallas att sammanträda **onsdagen den 17 maj 1972 kl. 19.00** i Norra skolans samlingssal i Motala för behandling av följande ärenden:

1) Val av justeringsmän
2) Kulturnämndens begäran om extra anslag för inköp av inventarier till Fornåsa, Godegårds och Borensbergs bibliotek samt till huvudbiblioteket.
3) Kulturnämndens förslag om konstnärlig utsmyckning av Sporthallen i Motala
4) Anslag till förbättringsarbeten vid Strömsborg i Motala.
5) Anslag för utbyggnad av gator och va-ledningar till exploateringsområde vid Solsätter i Motala
6) Anslag till grundundersökning för nya byggnadsområden i Bergsätter, Bråstorp och Smedsby i Motala.
7) Iordningställande av källarlokal i Nykyrka skola för fritidsändamål
8) Kommunal borgen för lån hos Sparbanken Östergötland upptaget av Bobergs Bygdegårdsförening
9) Anslag för iordningställande av lokaler i Rådhuset, Motala
10) Motion av folkpartiets kommunfullmäktigegrupp om långsiktig budgetplanering
11) Val av ombud till 1972 och 1973 års länsmöten med Svenska Kommunförbundets länsavdelning

Justering av protokollet kommer att äga rum onsdagen den 24 maj 1972 kl. 11.00 på Rådhuset i Motala.

Motala den 9 maj 1972.

Thore Pettersson

/Ragnar Nerelius

Ev. uppvaktning

undanbedes.

maj 72

Maj Ljungqvist
Borringe

FORNÅSA

Bobergs Bygdegårdsförening

ÅRSSTÄMMA i föreningens lokal fredagen den 19 maj kl. 19.00.

Ärenden enligt stadgarna.

Styrelsen



PENSIONÄRER PÅ UTFLYKT

I och med denna årstid följer bussutflykter slag i slag och med varierande längder och resmål. Pensionärer och personal vid hemmet Vileborg i Fornåsa passade på vid rådande fina vårväder att på torsdagen göra en bussutflykt, visserligen kort men därför inte mindre givande. Från bussfönster kan man t.ex. se just nu rådande praktfulla ängsmarker översållade med vitsippor och andra blommor och grönt.

Pensionärerna från Fornåsa åkte via Älvan och Klockrike till Borensberg, där man drack kaffe på Gästgivaregården och under samkvämet där sjöngs allsång. Bl.a. Tryggare kan ingen vara, den passar för alla åldrar. . .

I spetsen för resan stod föreståndarinnan Linnéa Holmqvist samt större delen av personalen som medhjälpare för de rörelsehindrade och även ordföranden i kontaktnämnden hr Seth Andersson, Ask, deltog i utflykten. Det var närmare 30-talet pensionärer som deltog, endast ett fåtal var kvar hemma, och bland de pigga resenärerna märktes äldsta deltagaren fru Ida Andersson, med den aktningsvärda åldern av 93 år. Från Borensberg åkte man norr om Boren via Motala åter till Fornåsa. Bilden visar innan man embarkerar bussen för färd från Borensberg och där Vileborghemmets föreståndare, fröken Linnéa Holmqvist och äldsta deltagande resenären fru Ida Andersson ses tillsammans. En lagom omväxling med en sådan här utfärd, tyckte de tacksamma pensionärerna, och de rörelsehindrade fick som sagt god hjälp.

-kvist.

FORNÅSA

Vårfirande. Vid vårens välkomsthälsande hos Fornåsa baptistförsamling hade man även i år gäster och medverkande från bl.a. Kristberg och Borensberg och i övrigt hade bygdens folk synnerligen rikligt mött upp. Man inledde som vanligt med vårbrasa på Snippebacken, där det även förekom sång. Därefter följde samkväm i Betania, Korskrog, där ett 90-tal personer betydde fullsatt lokal och där församlingen bjöd på kaffe i familjär och god samvaro. Hr Zidon Lidehorn stod för ledningen och inledde och välkomsthälsade. Tal hölls av evangelist Kerstin Adolfsson, Kristberg. Fru Berta Pettersson, Borringe, sjöng solo till gitarr. Avslutningsvis hölls ett kort tal av pastor Sören Petersson, Borensberg, vilken även sjöng en solosång till orgelackompangemang av yrkesvalslärare Erik Johansson, Borensberg.

FORNÅSA-BINGO

i BYGDEGÅRDEN torsdagen den 4/5 kl. 19.00.

Vi spelar om: 30 st. presentkort, 150:—, 70:— och 40:—. (Domus), — **EN TRIPPEL** 75:—, 150:—, 200:—, **specerikorgar köttbrickor, sängutrustningar. (Sammanlagt vinstvärde 3.500:—). 2x6 + EXTRA SPEL och SNABBIS. — 1 kr. per bricka.**

Vid särdragning på full bingo får förloraren p-kort på 25:—. Vid köp av 10 brickor 1 gratisbricka. 15 brickor 2 gratis. Platsbeställning per tel. **0141-701 21** torsdag, speldagen kl. 12.00—17.30.

Vi hälsar alla hjärtligt välkomna! Fornåsa IF Gymnastiksektion.

T

U

V

Utökad färdtjänst för handikappade föreslås av socialnämnden i Motala

Sociala centralnämnden i Motala föreslår kommunfullmäktige om en utökning beträffande färdtjänsten för handikappade. Till den nuvarande färdtjänsten, som handhas av brandkåren bör man påbörja en kompletterande service med taxi i Motala kommun inom den tid kommunfullmäktige anser möjligt, sägs det vidare i förslaget, vilket baseras på resultatet av den utredning som gjorts av avdelningschef Ilmar Lansenius. Hittills har ca 100 handikappade anlitat brandkårens handikappbuss och i stort sett har behovet kunnat tillgodoses. Men vid enstaka tillfällen har väntetider uppstått varför man inte kunnat ta emot alla beställningar. Besvärligast har det varit vid veckosluten och vissa kvällar.

Sociala centralnämnden föreslår nu att den, från 1 januari 1973 genomför färdtjänsten och kompletterar den nuvarande verksamheten vid brandkåren med taxi samt att avtal upprättas med Motala taxiförening för ett år i taget. Vidare att taxipersonalen utbildas i lyft- och stödteknik. Det föreslås att avtal med landstinget upprättas om kostnadsbestridandena så att handikappade inom landstingets vård- och verksamhetsområde skall kunna utnyttja den kommunala färdtjänsten.

Enligt förslaget bör handikappbussen administreras som förut och användas rationellt vid kollektivresor, arbetsresor etc. Färdbeställningarna skall också i fortsättningen ske via brandkårens växel. Antalet erforderliga arbetsresor bör beviljas, liksom vård- och behandlingsresor till läkare och sjukvårdsinrättningar. Övriga resor skall beviljas med en tur och returresa eller två enkelresor i månaden och avståndet begränsas till 50 km per enkelresa. Resorna skall enbart gälla inom Motala kommun. Till skillnad mot tidigare skall alla färdtjänstberättigade betala en liten avgift när de anlitar brandkårens buss och man har föreslagit 20 öre kilometern. För taxiresorna föreslås en avgift på 20 proc av kostnaden.

Undantag bör möjliggöras

Förslaget mynnar ut i att frågan om färdtjänstens fortsatta organisation avgörs före kommunsammanslagningen 1974 samt att man tar upp taxan och resefrekvensen bl a till förnyad prövning. Man önskar också att servicedelegationen bemyndigas ge dispens från ovanstående regler i enskilda fall, om särskilda skäl föreligger. Dessutom vill man inrätta en kontoristtjänst på deltid vid socialkontoret, för att administrera och samordna färdtjänstverksamheten.

I utredningen understryks det lämpliga i att den nuvarande färdtjänstverksamheten utökas med tanke på Motala kommuns nuvarande situation och fram till kommunsammanslagningen. Genom siffror från landet i övrigt uppskattas antalet handikappade, som är i behov av kommunal färdtjänst, till ett riksgenomsnitt av en, till en och en halv proc av befolkningen. För Motalas kommun innebär det att mellan 380 och 550 personer är berättigade till sådan färdtjänst. Men det har visat sig, i de kommuner som infört färdtjänst, att de handikappades antal har ökat betydligt mera än riksgenomsnittet anger därför att behoven i allmänhet varit betydligt större än man från början haft skäl att anta.

Hittills har brandkårens totala kostnad för sina transporter uppgått till ca 90 000 kr per år. Nu beräknar man att nettoutgifterna blir 185 600 kr för hela den planerade färdtjänsten med taxi och handikappbussen. Då har man minskat hela utgiftssumman, 208 600 kr med den beräknade inkomsten, 23 000 kr, som utgörs av avgifterna för taxi- och bussresorna.

Motalas flerläkarstation snart inflyttningsfärdig

10-5-72

Ombyggnaden av Motalas f d BB till flerläkarstation m m har nu kommit in i sitt slutskede och just nu arbetar man i suterrängvåningen där distriktssköterskemottagningen och barnavårdscentralen skall inredas. I början av juni kommer ombyggnadsarbetena att slutbesiktigas och 1 juli skall flerläkarstationen tas i bruk.

— Det är en genomgripande förändring det gamla barnbördshuset genomgått och de som minns hur det såg ut invändigt kommer knappast att kunna känna igen interiören när det är inflyttningsklart, säger byggnadsingenjör Sven Lindqvist. Vårdsyrkesskolan, i våningen en trappa upp har redan tagit sina lokaler i bruk och i början av juni är det klart för slutbesiktning av generalentreprenaden. Hela bottenvåningen har "förvandlats" till flerläkarstation och här skall fem läkare samsas om utrymmet tillsammans med två AT-läkare (dvs två läkarkandidater i vilkas utbildning tjänstgöring på en flerläkarstation ingår).

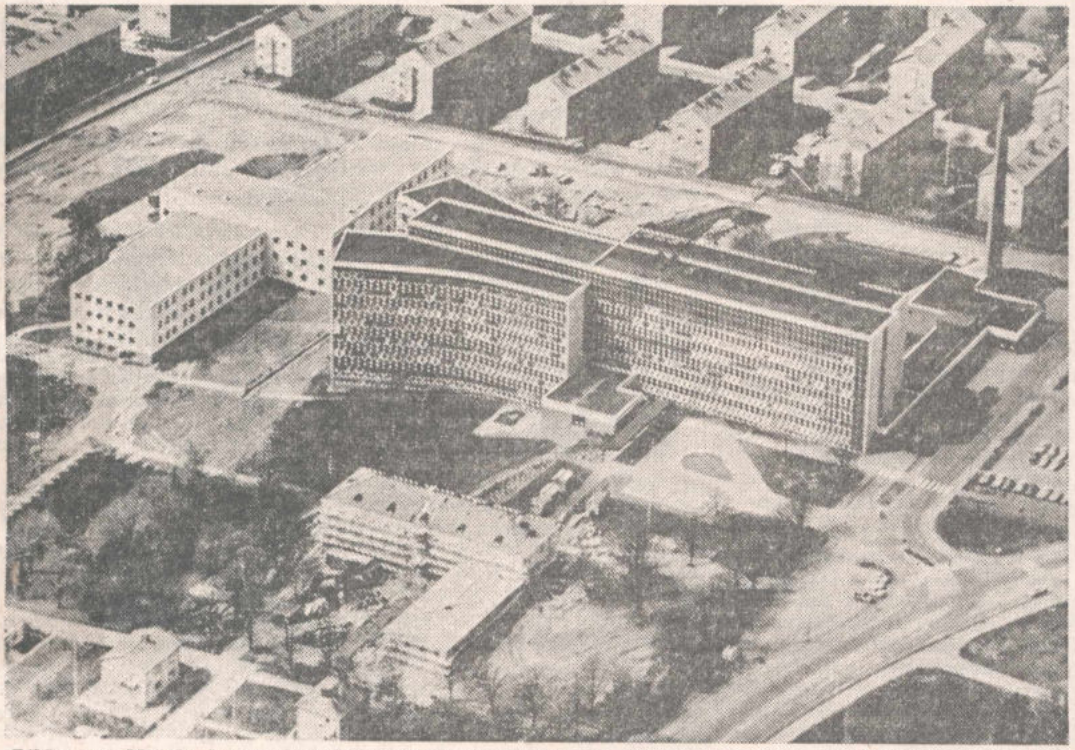

Bilden av Motala kommuns vårdcentrum domineras givetvis av den stora lasarettsbyggnaden men mitt emot den, i förgrunden, syns den blivande flerläkarstationen. Till vänster på bilden det nya centrala sjukhemmet och uppe i högra hörnet skymtar förlossnings- och akutmottagningarna samt panncentralen med sin höga skorsten

Alvestad: Sönd se Skeppsås eller Normlösa; månd 19 kyrkl förs-kr h Dagmar Gustafsson, Knektg 5, Link; onsd 19 kyrkobr h N Nilsson, Govlösa (obs dagen). 14-5-72

MOTALA

Kostnadsfri
POLIOYMPNING
inom MOTALA KOMMUN
anordnas enligt följande:

NORRA SKOLAN:	Onsdag den 3/5 kl. 18.00—19.00 Torsdag den 4/5 kl. 18.00—19.00 Onsdag den 17/5 kl. 18.00—19.00 Torsdag den 18/5 kl. 18.00—19.00 Onsdag den 31/5 kl. 18.00—19.00 Torsdag den 1/6 kl. 18.00—19.00
GODEGÅRD:	Måndag den 8/5 kl. 18.00—19.00 Lokal: Distr.sköterskemottagn.
NYKYRKA:	Tisdag den 9/5 kl. 18.00—19.00 Lokal: Nykyrka skola
BORENSBERG:	Onsdag den 3/5 kl. 18.20 Lokal: Distr.sköterskemottagn., Boregatan 9
FORNASA:	Torsdag den 4/5 kl. 18.20 Lokal: Distr.sköterskemottagn., Pensionärshemmet.

Ympningen omfattar:

FÖRSTA INJEKTIONEN: Till tidigare ej vaccinerade personer.

TREDJE INJEKTIONEN: Till personer som under år 1971 erhållit två injektioner.

FJÄRDE INJEKTIONEN: Till personer som år 1968 eller tidigare erhållit tre injektioner.

Personer som nyympas (första injektionen) erhåller ANDRA INJEKTIONEN vid sista ympningstillfället eller enl. överenskommelse. Förskolebarn ympas under hela året under mottagningstid på barnavårdscentralen.

MEDTAG YMPNINGSKORT från tidigare vaccination.

MOTALA KOMMUN
Hälsovårdskontoret

KLIPP UR ANNONSEN!

FORNÅSA-BINGO

i BYGDEGÅRDEN torsdagen den 18/5 kl. 19.00.

Vi spelar om: 30 st. presentkort, 150:—, 70:— och 40:—. (Domus), — **EN TRIPPEL** 75:—, 150:—, 200:—, **specerikorgar köttbrickor, sängutrustningar. (Sammanlagt vinstvärde 3.500:—).**
2x6 + EXTRA SPEL och SNABBIS. — 1 kr. per bricka.
Vid särdragning på full bingo får förloraren p-kort på 25:—. Vid köp av 10 brickor 1 gratisbricka. 15 brickor 2 gratis. Platsbeställning per tel. **0141-701 21** torsdag, speldagen kl. 12.00—17.30.
Vi hälsar alla hjärtligt välkomna! Fornåsa IF Gymnastiksektion.

Sommarhemspremiär för klockrikelogen

Logen 5505 Klockrike av IOGT-NTO hade på onsdagskvällen förlagt sitt möte till Borensbergslogens sommarhem vid Strandbadet i Borensberg, vilket var premiär för året. Tillslutningen var god och ordföranden Herman Johansson välkomnade och ledde mötet.

Bengt Niklasson lämnade rapport om den programvisning för föreningar och organisationer som fritidsnämnden i Motala hade nyligen. Herman Johansson rapporterade angående den tvådagars bussresa som logen skall ha 17—18 juni med Eringsboda blomstergård som huvudmål och där han kontaktat distriktsordföranden i IOGT-NTO i Kronobergs län och man får övernatta i deras sommarhem på Storön utanför Växjö. Vid mötet beslutades om vissa förberedelser inför resan som visas stort intresse och det var redan 24 anmälda.

En skrivelse från Nykterhetsrörelsernas Bildnings-verksamhet förelåg och man planerar bilda en avdelning i Motala kommun av samtliga nykterhetsorganisationer och som ombud att föra Klockrikelogens talan där utsågs Herman och Margit Johansson, med Tore och Maj Eriksson som ersättare. IOGT-NTO i Borensberg inbjöd till gökotta i pingst. Den 28 maj har logen i Klockrike utflykt till Omberg och den 11 juni har man det årliga familjerallyt.

Tävlingen "Poängjakten" leddes denna gång av Ingemar Jansson, Borensberg, och vanns av Ingeborg Nilsson, Älvan, och Birgitta Andersson, Motala, som hade sex rätt vardera. Ulla-Britt Kaliff, Hyttan, svarar för nästa tävling. I programmet för kvällen ingick även knytkalas och som avslutning grillades korv.

12-5-72

Fornåsa i serietopp efter lätt bortaseger

Fornåsa befäste sin ställning i serietoppen på division V genom att på bortaplan besegra Malexander med 3—1, halvtid 2—0. Gästerna var det klart bättre laget och Malexander tycks ha en god bit kvar till fjolårsformen. I Fornåsa handlade det mest om fyrbackslinjen, där Håkan Ring går från klarhet till klarhet som stopper. Det stora namnet där var annars Rolf Holgersson.

Holgersson, som spelar högerback, gjorde en allt igenom helgjuten insats och som kronan på verket dundrade han in 3—0-målet på frispark. Dessförinnan hade Dag Karlsson givit Fornåsa ledningen på passning från Jan Franzén och samme man var leverantör när Roger Bådmyr skickade in 2—0-bollen.

Förutom Holgersson gjorde Nils Andersson en bra match i fyrbackslinjen. På mittfältet dominerade Hans Tevell och i kedjeväg var Jan Franzén den klart bäste.

Malexander fick mest inrikta sig på försvarsspel och i de bakre regionerna återfanns också lagets bästa spelare i ytterbackarna Conny Karlsson och Benny Qvist. Ljusglimt i en svag kedja var Peter Larsson.

Willy Dahlqvist gjorde Malexanders mål på en målvaktsretur.

Bra domare var Stig Johansson från Mjölby.

FORNÅSAS SEGER SATT LÅNGT INNE

Fornåsa befäste serieledningen ytterligare genom att i söndagens hemmamatch besegra gästande Ödeshög med siffrorna 2—0 efter en mållös första halvlek. Segern satt för övrigt långt inne och först tio minuter före slutet lyckades första halvlekens inhoppare Arne Svensk hitta rätt med en perfekt skalle. Målet föregicks av en hörna, vilket även det andra målet gjorde.

Resultatets rättvisa kan dock diskuteras. Ett oavgjort resultat hade med all sannolikhet speglat matchen på ett karaktäristiskt sätt.

Spelmässigt var matchen jämn, och ingendera parten kunde få ut så mycket av försöken till spel. Nu gjorde säkerligen en stark sidoblåst sitt till, varför spelet blev något chansartat.

Under den första halvleken skapade Sören Piel, Ödeshögs hårdskjutare, ett par fina målchanser, men lyckades inte forcera bollen förbi en utmärkt Kjell Karlsson i målet. Även Fornåsas Roger Bådmyr var igenom under den första halvleken, men lyfte bollen både över utrusande målvakt samt målställning.

I den andra halvlekens inledning nickade Stig-Lennart Karlsson på hörna men Fornåsas Nils Engmark räddade på mållinjen. Istället skulle det bli Fornåsa förunnat att ta ledningen, då Arne Svensk knoppade "dit" en hörna. Strax före slutsignalen ökade Dag Karlsson på till 2—0. Detta också på en hörna.

Hos Fornåsa gjorde Kjell Karlsson en utmärkt målvaktsinsats. Stabilast i uteförsvaret var Rolf Holgersson och Håkan Ring, men även Nils Engmark spelade upp sig i sista halvleken. Vidare gjorde Hans Tevell en fin kämpainsats på mittfältet, medan kedjans farligaste återfanns i Jan Franzén och Dag Karlsson.

Bäst i Ödeshög var Kennet Lundin och Sven-Lennart Svensson i det bakre ledet och i övrigt Stig-Lennart Karlsson samt Sören Piel.

THOMAS FORSSéN

Div V D Östergötland

Vadstena—Mjölby Södra 0—1
Ödeshög—Spångsholm 1—1
Malexander—Fornåsa 1—3
Mjölby Sk—Lemunda 3—3
Kristberg—Fågelsta 1—1
Borensberg—V Harg 5—1

Fornåsa	4	3	1	0	9— 3	7
Borensberg	4	2	1	1	16— 9	5
Vadstena	4	2	1	1	6— 4	5
Lemunda	4	1	3	0	9— 8	5
Mjölby SK	4	1	3	0	6— 5	5
Mjölby Södra	4	2	1	1	4— 4	5
Ödeshög	4	1	2	1	7— 6	4
Spångsholm	4	1	2	1	5— 4	4
V Harg	4	0	3	1	7— 9	3
Kristberg	4	0	2	2	3— 7	2
Fågelsta	4	0	2	2	9—15	2
Malexander	4	0	1	3	3— 8	1

Extra anslag på 2,3 miljoner begärs till Motala lasarett

Direktionen för landstingets sjukvårdsinrättningar i västra Östergötland behandlade vid senaste sammanträdet budgetförslaget 1973 för lasarettet i Motala inklusive centrala sjukhemmet och Motala sjukhem, Mjölby sjukhem, Vadstena östra sjukhem, sjukhemmen för lättskötta psykiskt sjuka i Motala, Sörby, Tjällmo och Ekvallen, Medevi brunnslasarett samt rådgivningsbyrån i Motala i sexualfrågor. För Motala lasarett hemställs om ett extra anslag på 2 319 600 kr för att fullt täcka direktionens beräknade nettokostnader för lasarettsdriften. En hel del av anslaget åtgår till kostnader för nya tjänster, som redovisas nedan.

Direktionen beslöt för lasarettet i övrigt hemställa att landstinget beslutar att anvisa de av sjukvårdsstyrelsen och förvaltningsutskottet föreslagna ramarna om 38,6 milj kr för driften och 50 000 kr för kapitalkostnaderna, vidare att anvisa lasarettet 8,5 milj kr för att täcka annuitetskostnaderna för fastigheter och inventarier och slutligen att godkänna förslaget till personalbudget och medge inrättandet av följande nya tjänster:

1 förrådsbiträde i KA 13, 1,5 städerska i KA 13, 1 hygiensköterska i KA 20, 0,5 kontorist i KA 13, 1 kontorsbud i S 71 för minderåriga, 0,5 läkarsekreterare i KA 13, 0,5 kontorist (skrivcentralen) i KA 13, 1 laboratorieassistent i KA 16, 0,5 laboratoriebiträde i KA 13, 0,4 förrådsbiträde (bäddcentralen) KA 13, 1 kurator i KA 20, 3 sjukvårdsbiträden (operation och narkos) i KA 13, 1 sjuksköterska i KA 16, 1 undersköterska i KA 14, 1 biträdande överläkare (röntgen) i KA 30, 2 röntgenbiträden i KA 13, 0,5 expeditionsbiträde (mottagningscentralen) i KA 13, 1 laboratoriebiträde (centralsteril) i KA 13, 1 biträdande överläkare i KA 30, 0,5 sjuksköterska i KA 16, 1,5 sjukvårdsbiträde i KA 13 (samtliga tre sistnämnda på medicinska kliniken) samt 1 biträdande överläkare (kirurgiska kliniken) i KA 30. Därutöver hemställs att landstinget medger inrättande av följande tjänster för den service som lasarettet enligt åtagande skall lämna hälsovårdscentralen (flerläkarstationen) och Vätternskolan i Motala: 2,3 städerska i KA 13, 0,3 vaktmästare i KA 13, 0,3 reparatör i KA 14, 1 laboratorieassistent i KA 16 och 1 kontorist i KA 13.

4,5 milj till drift vid Mjölby sjukhem

För Mjölby sjukhem hemställs att landstinget anvisar 4,5 milj kr för driften och 40 000 kr för kapitalkostnader, ett extra anslag på 223 900 kr för full täckning av kostnaderna för sjukhemsdriften, 964 500 kr för annuitetskostnader för fastigheten m m och att landstinget godkänner förslag till personalbudget inkluderande både 52 000 kr för differens mellan anvisad ram och enligt budgetdirektivens anvisningar framräknade lönekostnader och 10 000 kr för extra lönekostnader för bl a övervak.

För Vadstena östra sjukhem hemställs om anslag med 762 700 kr för driften och 18 000 kr för kapitalkostnader, 34 900 kr i extra anslag för nettokostnader för sjukhemsdriften och 3 000 kr för annuitetskostnader för fastigheten m m.

Vårdavgift höjs på Ekvallen

För driften vid sjukhemmen i Motala, Sörby och Tjällmo och för vård vid sjukhemmet i Ekvallen hemställs om anslag med 1,3 milj kr och för kapitalkostnaderna 13 000 kr. Dessutom hemställs om ytterligare anslag till driften vid de tre första sjukhemmen med 158 000 kr och för annuitetskostnader för fastigheter m m 41 300 kr. Vidare hemställs att personalbudgetförslaget godkänns och att landstinget medger inrättande av följande nya tjänster: 0,6 avdelningsföreståndare (avlösare) vid Sörby sjukhem i KA 18 och 0,6 avdelningsföreståndare (avlösare) vid Tjällmo sjukhem i KA 16. Slutligen föreslås också att ägarens för Ekvallens sjukhem framställning om höjning av vårdavgiften godkänns och att 58 000 kr anslås för vård vid detta sjukhem.

Beträffande brunnslasarettet i Medevi hemställs om 315 100 kr för driften och 25 000 kr för kapitalkostnader, 43 400 kr i ytterligare anslag för driften vid brunnslasarettet och 33 100 kr för annuitetskostnader för fastigheter m m.

För rådgivningsbyrån för kvinnor i sexualfrågor begärs anslagsbeslut om 145 800 kr för verksamheten och 32 300 kr i extra anslag. Dessutom hemställer direktionen att landstinget godkänner förslag till personalbudget och medger inrättande vid byrån av en tjänst för 0,5 kontorist i KA 13.

Utredning om mottagningslokaler

Direktionen beslöt hemställa hos sjukvårdsstyrelsen att styrelsen ombesörjer en snabb utredning om bästa möjliga omdisposition för eventuell om- och tillbyggnad av mottagningslokaler vid lasarettet för såväl sjukhusets egen akutmottagning som jourläkarmottagning för provinsialläkarna.

Doktor Åke Heimdals förordnande på sex år som biträdande överläkare inom verksamhetsområdet internmedicin utgår i år och direktionen beslöt omförordna honom från 1 september.

Med anledning av överskridandena av budgeten för Motala lasarett och sjukhemmet i Mjölby hade begärts rapport till sjukvårdsstyrelsen om kostnadsutvecklingen i år vid dessa två sjukvårdsinrättningar. Rapporten visade följande relationstal:

För lasarettet kostnaderna 90,7, intäkterna 74,0, vilket innebär att budgeten för de fyra första månaderna i år förbrukats till 94,1 procent, för sjukhemmet i Mjölby kostnaderna 99,0, intäkterna 79,5, en budgetförbrukning till 101,3 procent.

Till sjukhusassistent/personalassistent i KA 19 antogs tf personalassistent Lillemor Brage, Vadstena. Överläkare Lennart Hammar hade anhållit om att få beordra viss övertid för röntgenpersonal för omläggning av röntgenarkivet. 150 timmar hade redan använts för övertid och direktionen biföll ytterligare lika stort övertidsuttag.

KLOCKRIKE

Klockrike kyrkobröder sammanträffade på fredagskvällen för sista gången under våren hemma hos ordföranden Henning Johansson. Värden inledde mötet med bön och bibelläsning innan man samlades till studieobjektet, Trons ABC, en studiebok av biskop Bo Giertz. Komminister Gunnar Aström ledde studiearbetet och därefter följde diskussioner. Vid förhandlingarna beslöt kyrkobröderna att den 17 juni göra en studieresa från Risinge gamla kyrka söderut via Norrköping mot Söderköping. Man beslöt också att den första torsdagen i september samlas i prästgården i Klockrike för att återuppta arbetet. Kvällen avslutades med aftonbön av komminister Gunnar Aström.

Socialhjälpen i Motala kostade en miljon 1971

De försämrade konjunkturerna 1971 medförde ökad arbetslöshet, vilket i sin tur orsakade ökade utgifter för socialhjälpen i Motala, konstaterar sociala centralnämnden i verksamhetsberättelsen, som offentliggjordes på fredagen. Kostnaderna för socialhjälpen uppgick till 957 200 kr (474 000 kr året därförinnan i Motala stad). 1 582 personer fick socialhjälp i fjol mot 1 185 året därförinnan.

När det gäller barnavård var 62 barn vid årets slut omhändertagna enligt barnavårdslagen. Antalet fosterbarn i kommunen under året var 95. Vid årsslutet hade nämnden tillsynen över 755 barnavårdsmannaskap. Underhållsbidrag har indrivits och förmedlats för 818 700 kr. En försämring i nykterhetsläget för ungdomen har inträtt. Under året har även avslöjats en narkotikahärva med flera ungdomar inblandade. En del av dessa har omhändertagits för samhällsvård, en del ställs under övervakning och en del tilldelats varning.

Beträffande nykterhetsvården har 976 besök skett på socialkontoret och 330 hembesök verkställts. 419 personer har varit föremål för något slag av åtgärd från nämndens sida. Antalet besök vid alkoholpolikliniken var 1 820. Inackorderingshemmet för alkoholskadade redovisar 29 gäster och 2 792 vårddagar.

Det totala antalet fylleriförseelser i Motala uppgick till 354. Som en jämförelse kan nämnas 1968, då antalet var nere i 265. Fylleriförseelserna bland ungdom ökade till 125. Ett speciellt problem har Varamon varit. Där samlas stora grupper av ungdom, som ofta fördriver tiden med konsumtion av alkohol med markant inslag av mellanöl.

Under rubriken Barntillsyn redovisas bl a familjedagshemsverksamheten. Bruttokostnaderna för denna uppgick till 1,2 milj (361 658 kr). Vid årets slut var 173 barn placerade i 137 hem. 53 barn från kommunen beredes sommarvistelse. Nettokostnaden uppgick till 30 417 kr. 361 ansökningar om hjälp med barnsamariter inkom.

Nettokostnaden för daghemmet Nyckelpigan uppgick till 140 500 kr, för Humlan 434 000 kr och för Trollsländan 417 600 kr. I slutet på 1971 var 579 barn inskrivna vid de tolv förskolorna.

Motala kommun har f n sju ålderdomshem med sammanlagt 347 vårdplatser. Kön av sökande till ålderdomshem ökade från 124 till 175. I 20 pensionärshem finns 214 pensionärslägenheter, vartill kommer 106 insprängda lägenheter i bostadsstiftelsen Platens fastigheter. 118 ansökningar om pensionärslägenhet förelåg vid årets slut. 775 åldringar och handikappade erhöll hjälp gemom hemsamariter och hemvårdarinnor. Arbetstimmarna för hemsamariterna var 126 402 och för hemvårdarna 4 736. Nettokostnaden för Samuelsbergshemmet var 928 000 kr, för Vätterliden 1,5 milj kr, för Strömsborg 1,6 milj kr, för Berga hem 537 000, för Godegårds ålderdomshem 320 000 kr, för Västra Ny 197 615 kr och för Vileborg 450 000 kr.

I övrigt kan nämnas att i barnbidrag utbetalades 10,2 milj kr. Vid årets utgång var antalet bidragsberättigade barn 8 490 och bidragsmottagarna 4 865.

Utgifterna för bidragsförskott har ökat från 780 000 år 1970 till 1,7 milj kr i fjol. Tre fonder står till nämndens disposition. Av dessa är Hulda Tiboms fond störst med en behållning på cirka 20 000 kr.

Uppvaktning på min årsdag

undanbedes vänligt men bestämt av såväl syskon, släkt som vänner. Respektera min önskan. Bortrest!

Maybrith Österskog
Södra Tegneby, Fornåsa

ÄLVESTAD

Ordinarie kyrkostämma

med **Älvestads församling** hålles i Församlingssalen måndagen den 22 maj kl. 12.15.

Ärenden enligt anslag.

Ordföranden

65 år fyller 15 maj fr. Ada Karolina Andersson, Lilla Berga, Borensberg.

18-5-72 Mo

Motala KF

BESLUT I KORTHET

Utbyggnadsanslag

Gatuchefen har i en skrivelse begärt att medel anvisas för utbyggnad av gator och va-ledningar vid det blivande småhusområdet vid Solsätter. Kostnaderna är beräknade till 350.000 kronor vilken summa också beviljades av fullmäktige.

Grundundersökningar

För grundundersökningar vid de nya bostadsområdena Bergsätter, Bråstorp och Smedsby har gatuchefen begärt ett anslag med 75.000 kronor. Fullmäktige beslutade bifalla denna hemställan.

Fritidslokaler

Det har från bl.a. Medevi Idrottsförening begärts att källarlokaler i Nykyrka skola ska iordningställas för fritidsändamål. Centerorganisationerna vill också ha bibliotek i källarutrymmet. Från fastighetsavdelningen har kommit ett förslag till iordningställande av bordtennisrum och toalett kostnadsberäknat till 20.000 kronor och fullmäktige beslutade bifalla detta förslag.

Inventarier

Kulturnämnden har inkommit med en begäran om ett extra anslag med 5.000 kronor för inventarier till biblioteken i Fornåsa, Godegård och Boberg samt till huvudbiblioteket. Fullmäktige beslutade att bifalla nämndens hemställan.

Utsmyckning

Kulturnämnden har inkommit med en hemställan om ett anslag på 10.000 kronor till skisser för utsmyckningen av sporthallen. KS har emellertid beslutat föreslå fullmäktige att ge 1973 års budgetberedning i uppdrag att ta ställning till det begärda anslaget, vilket fullmäktige också bifallit.

Förbättringar

Sociala centralnämnden har inkommit med en begäran om anslag med 4.900 kronor för förbättringsarbeten vid Strömsborg vilket också kommunstyrelsen tillstyrkt. Fullmäktige beslutade bifalla denna begäran.

Kommunal borgen

Bobergs kommunalfullmäktige ställde på sin tid borgen för ett lån till Bobergs bygdegårdsförening. Tiden för åtagandet har emellertid gått ut och Sparbanken Östergötland har nu begärt Motala kommuns borgen. Lånet uppgår för närvarande till 54.600 kronor. Fullmäktige beslutade att godkänna borgensåtagandet.

Rådhuslokaler

I och med att rådhusrätten flyttats från rådhuset i Motala har lokaler blivit lediga. Dessa ska nu användas av kommunen. Iordningställandet för detta ändamål har beräknats dra en kostnad på 120.000 kronor vilka medel fullmäktige beslutade anvisa KS.

Ombud

Till 1972 och 1973 års länsmöten med Svenska kommunförbundets länsavdelning hade fullmäktige att utse åtta ombud med ersättare. Ordinarie blev Thore Pettersson, Per Ström, Torsten A. Karlsson, Birger Sundman, Hugo Hall, Jan Bragnell, Erik Johansson och Rune Johansson.

Skolöverstyrelsen vidhåller rektorsförordnandet i Motala

17-5-72

Skolöverstyrelsen har nu yttrat sig över rektor Karl-Erik Anderssons i Göteborg besvär över styrelsens förordnande av Rune Johansson som rektor vid Platenskolan i Motala. Den socialdemokratiska majoriteten i skolstyrelsen i Motala har som bekant konsekvent undvikit att ta med Rune Johansson på något förslag och lika konsekvent har den borgerliga minoriteten reserverat sig mot skolstyrelsemajoritetens förslag. I länsskolnämnden har Rune Johansson klart förordats och denna nämnd har också hemställt att Göteborgsrektorns besvär skall lämnas utan avseende. Skolöverstyrelsen hemställde nu i sitt yttrande, som skall överlämnas till regeringen, att rektor Anderssons överklagande lämnas utan bifall.

Samtidigt påtalar SÖ, att den lokala skolstyrelsen i handläggningen av rektorsärendet inte gjort en allsidig bedömning av de sökandes meriter och SÖ finner det anmärkningsvärt, att skolstyrelsen (dvs dess majoritet) överhuvudtaget inte nämnt Rune Johansson i sin motivering till förslagen i tillsättningsärendet. Skolöverstyrelsen säger också, att inget nytt, som skulle kunna få SÖ att ändra uppfattning i ärendet, tillkommit sedan styrelsen den 18 januari i år beslöt förordna Rune Johansson till rektor. Enligt SÖ måste lämpligheten för rektorstjänst tillmätas mycket stor vikt inom ramen för den samlade meritering som skall bedömas hos en sökande. Den klagandes erfarenhet som rektor anser såväl skolöverstyrelsen som länsskolnämnden icke kunna uppväga Rune Johanssons samlade meritering.

Det kan tilläggas, att den numera riksbekanta rektorstriden i Motala är helt politiskt infiltrerad. Rune Johansson är kommunalt engagerad i Motala, vald av folkpartiet, vilket givetvis inte setts med blida ögon av den socialdemokratiska majoriteten i skolstyrelsen. Den segslitna rektorsfrågan i Motala, som nu slutgiltigt skall avgöras av utbildningsdepartementet, har handlagts under snart ett och ett halvt år.

17-5-72

FORNÅSA

Bakifrån. Två personbilar var på tisdagskvällen invecklade i en trafikolycka på väg 1050 vid Fornåsa. En av bilarna körde bakifrån in i den avstannande, framförvarande bilen Inga människor skadades vid kollisionen. Bilarna däremot knycklades till ordentligt.

†

Vår kära Mor
och Mormor

Karin Göransson

* 21 januari 1897

har i dag lämnat oss, syskon, övrig släkt och vänner. Sörjd och saknad men i kärleksfullt minne bevarad.

Skänninge den 8 maj 1972.

Barn
Barnbarn

Du var så god, Du var så glad
Du lämnar bara vackra minnen.
Hur svår är ändock denna dag,
Så sorgsna våra sinnen
Med tack för allt vad Du har skänkt
Vi vet att Du på oss har tänkt.

Vila i frid.

Jordfästningen äger rum i Älvestads kyrka onsdagen den 17 maj kl. 16.00. Efter akten inbjudes till Fornåsa Kafé.

DÖDSFALL

Karin Göransson, Skänninge. — På måndagen avled fru Karin Göransson, Skänninge, maka till framlidne Edvin Göransson. Hon var född i Tuna år 1897, och var tillsammans med maken bosatt i Älvestad i 26 år. Till Skänninge kom hon 1965. Närmast sörjande är barn och barnbarn.

†

Min älskade Maka,
vår kära lilla Mamma
och Mormor

Valborg Sjödén

* 21/7 1907

har i dag efter ett långt men tåligt buret lidande stilla insomnat. Djupt sörjd och saknad av oss, syskon, övrig släkt och vänner.

Motala den 10 maj 1972.

REINHOLD
Siv och Stig
Ann, Stig-Inge

I vårvindens sus Du somnade stilla
Ej sjukdom och oro mer gör Dig illa
Skön är vilan som natten ger
Gott att veta, Du lider ej mer.

Jordfästningen äger rum i Heliga Korsets kapell, Motala, torsdagen den 18/5 kl. 13.15. Efter akten inbjudes till minnesstund å Villa Torngården.

Meddelas endast på detta sätt.

— Fru Valborg Sjödén, maka till anläggningsarbetare Reinhold Sjödén, Motala, avled på onsdagen i en ålder av 64 år. Hon var född i Vist och kom 1963 tillsammans med maken till Motala från Karlsby. Hon har varit aktiv inom nykterhetsrörelsen främst IOGT, först i logen Salstern i Karlsby och senare i logen Union i Motala. Närmast sörjande är maken, dotter och måg, barnbarn samt syskon med familjer.

Jordfästningar

— I Älvestads kyrka jordfästes på onsdagen fru Karin Göransson. Under samlingen spelade kantor Bertil Korsfeldt Preludium av Rolf Karlsen samt sjöng därefter Långt bortom rymden vida av Dahlöf. Kyrkoherde Arthur Knuthammar talade över Rom 8:15 och utförde begravningsmässan. Efter akten sjöng kantor Korsfeldt Jag är främling av Lorenz. Medan Preludium i e-moll av Bach spelades på orgeln utbars kistan till graven. Blommor märktes från Svenska riksbyggen, Skänninge pensionärsförening, Älvestads kyrkoråd och grannar.

— Fru Valborg Sjödén jordfästes på torsdagen i Heliga korsets kapell i Motala. Vid samlingen spelade musikdirektör Martin Larsson Härlig är kvällen av Ekström. Fru Christina Ström sjöng Jag har hört om en stad av Lithell. Kommunister Bertil Håkansson talade över Ps 139:4. Fru Ström sjöng Tack o Gud av Hultman. Akten avslutades med att musikdirektör Larsson spelade Härlig är kvällen. Kransar märktes från Logen Union av IOGT-NTO och Logen Salstern, Karlsby.

XY
Z
ÅÄ
Ö

16-5-72 14 T

Rektorsbesvär fick inte bifall SÖ läxar upp skolstyrelsen

Skolöverstyrelsen (SÖ) har i ett yttrande till utbildningsminister Ingvar Carlsson lämnat göteborgsrektorn Karl-Erik Anderssons besvär, över förordnandet av Rune Johansson till rektor vid Platenskolan, utan bifall. Tidigare har länsskolnämnden i Linköping avstyrkt samma ärende sedan skolstyrelsen i Motala i mitten av mars i år tillstyrkt rektor Anderssons besvärsskrivelse. SÖ:s yttrande innebär också en ordentlig skrapa åt skolstyrelsen i Motala.

Skolöverstyrelsen finner t.ex. att den lokala skolstyrelsen i handläggningen av rektorsärendet inte gjort en tillräckligt allsidig bedömning av de sökandes meriter. Man finner det anmärkningsvärt att skolstyrelsen överhuvudtaget inte nämnt Rune Johansson i sin motivering till förslag i tillsättningsärendet!

I skrivelsen som SÖ överlämnat till utbildningsministern nämner man att inget nytt, som skulle kunna få SÖ att ändra uppfattning i ärendet, tillkommit sedan man den 18 januari i år beslöt förordna Rune Johansson till rektor. Rune Johanssons medsökande till rektorsposten då var bl.a. Karl-Erik Andersson.

Enligt SÖ måste lämpligheten för rektorstjänst tillmätas mycket stor vikt inom ramen för den samlade meritering som skall bedömas hos en sökande. I skolstyrelsens förslag i tillsättningsärendet förde majoriteten som enda skäl till Karl-Erik Anderssons förord fram dennes mångåriga erfarenhet som rektor. Skolöverstyrelsen, och länsskolnämnden, har dock inte ansett att denna mångåriga gärning skulle kunna uppväga Rune Johanssons samlade meritering.

Formellt har nu klaganden Karl-Erik Andersson att göra en slutpåminnelse innan Kungl. Maj:t tar slutlig ställning.

29-5-72 M T

Fick guldmedalj



I samband med söndagens högmässa i Borensbergs kyrksal där komminister Gunnar Aström, Klockrike, predikande, överlämnades vid en högtidlighet Kgl. Patriotiska sällskapets guldmedalj för lång och uppskattad tjänst till förre pastoratskassören O.B. Carlsson. Kontraktsprost Harald Andersson överlämnade medaljen och i sitt tal till hr Carlsson redogjorde han för dennes oegennyttiga arbete som kyrkokassör, en tjänst som han innehaft sedan 1942. Första tiden var det en mera blygsam kassa som från 1949 blev lite större och slutligen från 1962 varit ganska omfattande.

Bankkamrer O.B. Carlsson lämnade tjänsten som pastoratkassör för Kristberg, Klockrike och Brunneby pastorat vid årsskiftet på grund av åldersskäl.

Vid orgeln tjänstgjorde under gudstjänsten lärarkandidat Karl-Gunnar Främberg, vilken som postludium spelade Fantasi av Pachelbel. Efter gudstjänst och medaljöverlämning följde ett kaffesamkväm i församlingshemmet.

Bilden: Kontraktsprost Harald Andersson överlämnar Kgl. Patriotiska sällskapets guldmedalj till förre pastoratskassören bankkamrer O.B. Carlsson under överinseende av kyrkvärdarna Johan Carlsson och Aron Severin.

ÄLGKO KALVADE PÅ ÖPPET FÄLT VID FORNÅSA!

Att skogens vildaste djur alltmer söker sig till civilisationen har man fått intryck av i Fornåsa. En dräktig älgko har nämligen sökt sig fram till bebyggelsen och mitt på ett öppet fält lagt sig att kalva. Ett inslag i djurlivet som sannerligen inte hör till det vardagliga. Åtminstone inte i Fornåsa ....



Till beskådning för allmänheten har älgkon lagt sig och kalvat mitt på ett öppet fält i utkanten av Fornåsa. Där ligger hon fortfarande kvar och vårdar sina kalvar.

Genom Fornåsa går ett s.k. älgstråk där älgar ofta ses förflytta sig mellan skogarna i Alvan och Tornby. Under vandringen mellan dessa skogar har så älgkon blivit nödsakad att söka kalvningsplats mitt på öppna fältet i utkanten av Fornåsa. Något liknande har man aldrig upplevt i det lilla samhället då det är vanligt att älgkor söker sig djupt in i skogen när det är dags att kalva.

Det var i söndags kväll som älgkon födde två små kalvar. Och dessa vårdar hon nu ömt på sin ovanliga kalvningsplats.

— Det är mycket ovanligt att en älgko lägger sig så öppet bland civilisationen men hon har säkerligen blivit nödd och tvungen till detta under sin väg mellan skogarna. Kanske hon rentav blivit tvungen att kalva för tidigt, berättar distriktsveterinär Stig Albrektsson.

Onormalt är dessutom att älgkon med sina kalvar fortfarande ligger kvar på samma plats som hon kalvade i söndags kväll.

— Normalt reser sig såväl älgko och kalvar efter ett par timmar och förflyttar sig. Det troliga i detta fall är att någon av kalvarna är svagare och ej har fått tillräckligt med krafter ännu efter födseln. Därmed finns anledning att varna och uppmana allmänheten att hålla sig på avstånd från älgkon och kalvarna. Blir de störda kan det innebära att älgkon flyr och lämnar sina kalvar, påpekar distriktsveterinär Albrektsson.

Niobarnsmamma i Lönsås blir FÖB-belönad 28 maj



Makarna David och Signe Fransson studerar familjealbumet. Bakom sig har de hela långa raden av kort från barnens bröllop

Fru Signe Fransson, maka till brunnsgrävare David Fransson, Olivedal, Lönsås, och mor till nio barn, får FÖB:s belöning för moderlig gärning på Mors dag 28 maj i Lönsås kyrka.

Signe Fransson är nu 73 år. Det äldsta barnet, en flicka, föddes 1917. De flesta har blivit hemtrakterna trogna. En dotter är dock bosatt i Västergötland och en i Strängnäs, men de övriga bor i Lönsås, grannförsamlingen Fornåsa, Kristberg, Motala och Alvan. Gränsen mot Fornåsa går förresten strax bakom Olivedals husknut.

Barnaskaran bestod av tre flickor och sex pojkar. En pojke dog vid 16 års ålder. Det var många munnar att mätta, allrahelst som man fick uppleva två perioder av matransonering. Men alla kvarvarande åtta har fått sin utkomst i livet och nästan samtliga är nu gifta. Barnbarnsskaran har vuxit till 13.

Makarna gifte sig i Åsbo kyrka och bodde sedan i Trehörna. Därefter bodde de bl a i Rinna och Perstorp i Korskrog innan de för ca 35 år sedan bosatte sig på Olivedal. Här har alla barnen vuxit upp i en stuga om två rum och kök. Hur fick alla sovplats?



I Fornåsa kyrka pingstafton ingenjör Rolf Sjögren, son till förste assistent Uno Sjögren och hans maka Gun, född Lundsten, Helsingborg, och kontorist Gunilla Ivarsson, dotter till konsultingenjör Curt Ivarsson och hans maka Siv, född Pettersson, Motala. Vid intåget spelade kantor Sven Carlswärd Pomp and circumstance. Vigselförrättare var kyrkoherde Frithiof Brunius. Brudnäbb var brudens systrar Charlotte och Susanne Ivarsson. Förste assistent Uno Sjögren sjöng Om än änglars språk jag talte av Erling samt Där björkarna susa av Merikanto. Vid uttåget spelades Mendelssohns Bröllopsmarsch. Efteråt gav brudens föräldrar middag på Vättervågen, Motala. — Foto: Studie-Dacke

— Jodå, är man bara överens, går det bra, säger fru Fransson. Nu skall ju varje unge ha sitt eget rum. Hos oss fick fem sova i ett rum, en i köket och resten hos föräldrarna i det andra rummet. Inte fick våra barn så fina kläder och så fina leksaker som barnen får nu för tiden. Det blev kläder till jul och examen och dem sydde jag själv. Naturligtvis bakade jag allt bröd. Värst var det väl på vintern när pojkarna åkte skidor. Då försvann brödkakorna snabbt i hungriga magar. Några besvär med uppfostran har vi aldrig haft. Barnen fostrade varandra. I varje fall har vi aldrig haft sådana problem som många föräldrar nu har med sina barn.

MUSIKTRÄFF I FORNÅSA

MT 18-5-72



Musikträffarna avlöser varandra i rask följd dessa dagar och som helhet visar det på ett levande intresse i våra bygder. För första gången hålles på fredag kväll en gemensam musikträff i Fornåsa bygdegård för samtliga elever i ABF:s Folkliga Musikskola från Fornåsa, Lönsås, Ekebyborna och Älvestad. På dessa platser har man tillsammans ett 60-tal musikelever, uppdelade på 26 cirklar, innefattande pianospel, gitarr och blockflöjt.

Musiklärare i piano är Siv Englund, Klockrike, ifråga om eleverna i Fornåsa, Lönsås, och Älvestad samt Anna-Lena Thörn, Borensberg, ifråga om eleverna i Ekebyborna. Lärare i gitarrspel på nämnda platser i Bobergs-delen är Lars Lundqvist, Irene Askling, Claes Lundin och Mildred Eriksson, samtliga från Motala, samt musiklärare vad gäller blockflöjt Pierre Fahlström, Motala.

Fredagskvällens gemensamma musikträff, som avslutas med samkväm, kommer att ledas av Siv Englund och det blir musik på nämnda instrument i olika sammansättningar, varvat med rikt inslag av sång där även publiken får delta och vidare kommer man att skapa musik i grupp, bygga och improvisera. Improviserande ensemblespel, där målsättningen är att stimulera och få till stånd ett mera spontant musicerande, är en attraktiv form som elever i alla åldrar deltar i med stort intresse, så även på nämnda platser.

Bilden visar piano-musiklärare Siv Englund i ledartagen vid sista pianolektionen på onsdagen i Fornåsa bygdegård där man även "byggde" musik, och där Kristina Jern sitter vid pianot, Inger Tegnert hanterar pukan och Yvonne Kindgren zylofon. På fredagskvällen blir det långt fler som spelar upp...

-kvist.

FORNÅSA

27-5-72

SKS sånggrupper från Fornåsa och Ekebyborna stod för avslutningen när SKS avslutade terminen i Fornåsa bygdegård på fredagskvällen. Musiklärarinnan Marianne Larsson och kantor Rangsjö ledde grupperna som framförde ett rikt och omväxlande musikprogram med pianoackompanjemang av Birgitta Larsson, Suzanne Karlsson och Gunilla Hult, alla från Ekebybornagruppen. Programmet inleddes av komminister Gunnar Åström som hälsade välkommen och man började med Vokolis av J. Concone samt Nu grönskar det av Bach. Kantor Rangsjös pianoelever framförde några nummer och sedan sjöng Niklas Ejdersjö en solosång Ute blåser sommarvind av Alice Tegnér. Den yngsta sånggruppen sjöng Käraste lilla fågel av B. Arner samt Per speleman, en norsk folkvisa.

ÄLVESTAD

Ordinarie kyrkostämma hölls på måndagen med Älvestads församling. Huvudpunkt på föredragningslistan var ansvarsfrihet för kyrkorådet, vilket också beviljades. Enligt bokslutet framgick att utgifter och inkomster under året balanserat på 57.829 kronor. 3.000 kronor har avsatts till byggnadsfonden och det kvarvarande överskottet uppgick till 894 kronor.

Konfirmandjubileum i Klockrike firades på pingstdagen av 1942 års konfirmander på dagen 30 år efter deras konfirmation. Av de 29 från Klockrike—Brunneby församlingar som då konfirmerades deltog 22. Två av konfirmanderna har avlidit och deras minne hedrades genom nedläggning av blommor på deras gravar i Norrköping och Klockrike. Av de två konfirmationslärarna har kyrkoherde K G Widelius avlidit och även på hans grav i Risinge nedlades blommor. Den andra konfirmationsläraren, komminister Axel Armdahl, Järeda, Järnforsen, är fortfarande verksam och deltog i jubileet. Vid en samling på Klockrike kyrkogård minnestalade komminister Gunnar Aström. De jubilerande konfirmanderna deltog i pingstdagens högmässa med nattvardsgång i vilken komminister Åström var såväl officiant som liturg. Vid högmässan medverkade Borenskören och organist var lärarkandidat Karl-Gunnar Främberg, Linköping. Efter högmässan samlades deltagarna på restaurang Strömgården i Borensberg där jubileet avslutades med supé och samkväm. Komminister Armdahl, som berättade från sin tid i Borensberg, hyllades med blommor liksom komminister Aström. Följande deltog i konfirmandjubileet: Ulla Johansson-Adamsson, Borensberg, Maj-Lis Lindell-Björkman, Linköping, Ulla Johansson-Larsson, Mjölby, Britta Rustan, Lönsås, Berta Åstrand-Johansson, Motala, Siw Petersson-Närkander, Linköping, Lisa Karlsson-Asp, Linköping, Bertil Carlsson, Motala, Stig Karlqvist, Linköping, Jan-Erik Nilsson, Rimforsa, Erik Holm, Vreta kloster, Karin Gustafsson-Valler, Vikingstad, Vivi Larsson-Hellman, Borensberg, Ingrid Svensson-Johansson, Ammeberg, Egon Axelsson, Borensberg, Ingegerd Andersson-Pettersson, Boxholm, Viola Karlsson-Sigurd, Klockrike, Inga Andersson-Carlsson, Boxholm, Gösta Andersson, Borensberg, Inga-Lisa Blomqvist-Andersson, Linköping, och Clinton Johansson, Borensberg. 24-5-24

Fastighets- o. lösöreauktion vid Björkdala, Älvan

lördagen den 3 juni 1972 kl. 10.00, varvid dödsboet efter fröken Elin (Ellen) **Andersson låter försälja**
fastigheten Björkdala (Borringe Frälsegård 5:7 och Borringe Norrgård 4:8) i Älvestads socken, Älvans samhälle.

Tomt och trädgård 1.695 kvm. Bostadshus av trä under brutet tegeltak, inneh. 1 rum, förstuga och kök på nedre vån. samt 1 rum, hall och garderober på övre vån. Elektr., vedspis, kakelugnar, vattenkälla på tomten med pump. Uthusbyggnad, inneh. bodar m. m. Tax.-värde 16.000:—. Fastigheten visas torsdagen den 18 maj kl. 17—19 samt lördagen den 27 maj kl. 10—12.

1/10 av blivande köpesumma erlägges kontant i handpenning, övriga villkor genom undertecknade och kontrakt vid auktionens början.

Vid samma tillfälle försäljes möbler, såsom trästolar, pinnstolar, gungstolar, byråer, soffor, sängar, fåtöljer, större och mindre bord, slagbord, 2 byråspeglar, kistor, armatur, 2 väggur, udda porslin och glas, skålar, bringare, prydn.-föremål, nysilverbestick, tekanna i mässing, bordsmangel, mattor, lakan, örngott, handdukar, dukar, kopparkittel, syltkrukor, hand- och trädgårdsredskap m. m.

Inrop under 25:— kontant i övrigt tre mån kredit för godkända köpare, äganderättsförbehåll.

FIRMA GOMÉR & AHLSTRÖM
Platensgatan 11 C - LINKÖPING - Tel. 013/10 23 50

20-5-72

FORNÅSA

Musikträff. Som vi tidigare omtalat har Folkliga Musikskolan, ABF, haft ett 60-tal musikelever, uppdelade på 26 cirklar, på orterna Fornåsa, Lönsås, Älvestad och Ekebyborna. Det har varit pianospel, gitarr och blockflöjt. På fredagskvällen hölls en gemensam musikträff i Fornåsa bygdegård där det bjöds på ett variationsrikt program på nämnda instrument av de säkra och spelglada eleverna. Ca 125 personer satt vid dukade långbord och de hälsades välkomna av piano-musiklärare Siv Englund, Klockrike, som stod för ledningen av aftonen och övriga deltagande musiklärare var Pierre Fahlström, Irene Askling, Lars Lundqvist och Claes Lundin, samtliga från Motala. Till sist följde samkväm med saft och kaffe och lärare och elever hade anledning känna sig belåtna med en lyckad afton i familjär samvaro.

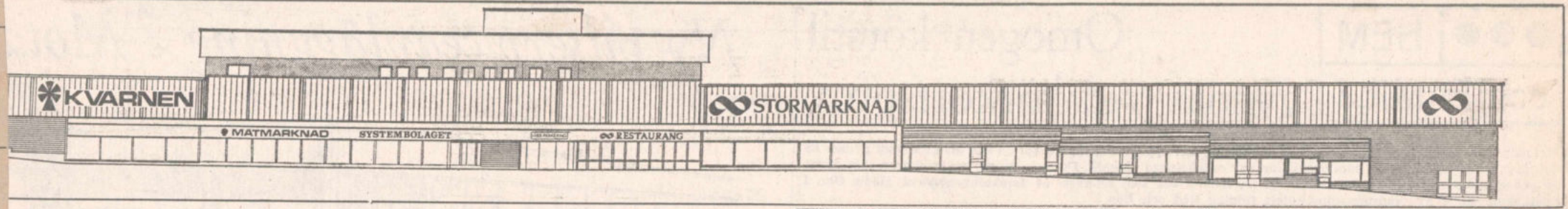

Mjölby Köpcentrum öppnar i morgon Domus och privathandel sida vid sida

I morgon, onsdagen den 17 maj, öppnar Mjölby Köpcentrum. Det innebär att Mjölbys kommersiella centrum flyttas till Jerikodal, där Domus och privathandeln kommer att arbeta sida vid sida. Det sistnämnda innebär att Mjölby Köpcentrum omfattar Domus Stormarknad och ett köpmannavaruhus innehållande nio representanter för fackhandeln. Den delen av köpcentret heter Kvarnen. Dessutom får Systembolaget nya lokaler mellan de två varuhusblocken. Där blir det även en ny Domusrestaurang.

Domus Stormarknad kommer att ersätta det gamla Domusvaruhuset vid Kungsvägen och dessutom kommer Konsumbutiken vid Dackeplan att läggas ner. Däremot kommer butiken på Lundbyområdet, som en tid var i farozonen, att leva kvar men under något ändrade betingelser.

Domus Stormarknad innebär i princip att ett lågprisvaruhus förlägges mitt i en centralort. Det är något nytt i Konsums historia. Varuhus av den karaktären brukar annars förläggas ut på öppna platser med god tillgång på parkeringsplatser.

550 P-platser

I Mjölby Köpcentrum har man löst parkeringsfrågan gemensamt, dels genom ett parkeringsdäck uppe på varuhusets tak med lättillgänglig ingång till varuhusen och dels genom en kommunal parkeringsplats alldeles i närheten. Där finns även en taxificka och parkeringsplats för cyklar.

För att återgå till Domus Stormarknad så innehåller den sammanlagt 16 avdelningar med en stor livsmedelshall som dominant. Den totala golvytan är 4 623 kvm, varav 2 709 kvm försäljningsyta. Enbart livsmedelsavdelningen upptar 1 200 kvm.

Årsomsättning 27 milj

Domus Stormarknad innebär en investering för Konsum Centrala Östergötland om 14 705 000 kr. För innevarande år beräknas omsättningen uppgå till 17 milj kr och för hela 1973 till 27 milj kr.

Varuhuset har 30 fast anställda och 45 deltidsanställda, vilket innebär en ökning jämfört med den gamla butiken. Bl a kommer dessa att betjäna de 12 kassorna och en stor manuell disk med färskvaror och fisk m m.

Försäljningen sker i ett plan, men det finns även en källarvåning, där man åtminstone till en början skall ha försäljning av vissa skrymmande artiklar, såsom hammockar, skottkärror och cyklar m m.

I anslutning till varuhuset finns en restaurang med plats för 140 gäster. Den är till skillnad från den gamla byggd så att gästerna har insyn över bardisken ut i köket.

En effektförvaring med låsta fack är belägen i anslutning till entrén, där det även finns kundtjänst med information och sparkassa. I anslutning till entrén finns det även kiosk för tidningar, tips m m.

— I en liten stad som Mjölby är lågprisvaruhus rätta vägen att gå, anser Konsum Centrala Östergötlands chef Arne Hammarlund, som kallar lågprislinjen en skattefri inkomst för kunderna. Det är fel att lägga ut köplador på åkrar utanför småstäder. Det enda man åstadkommer med sådant är att slå sönder städernas detaljhandel till förfång för invånarna. Ett lågprisvaruhus mitt i stan hjälper i stället konsumenterna och man kan dessutom räkna med en dragningskraft inom en stor omkrets, slutar hr Hammarlund.

Nio branscher

Varuhuset Kvarnen innehåller nio olika branscher och ersätter det Tempovaruhus som ursprungligen planerades. Tempo finns dock fortfarande med i bilden som byggherre och hyresvärd för den delen av anläggningen och för Systembolagets butik. Dessutom kommer Tempo i egen regi att driva tre av de avdelningar som köpmannavaruhuset innehåller, nämligen Dam intim, Barnshopen och Hemtextil. Varuhuset Kvarnen domineras annars av en stor matmarknad med blomsteravdelning m m om sammanlagt ca 1 600 kvm golvyta. Det är Kungshallen AB Lennart Carlsson, som driver den delen, som även innehåller tidningsdisk, information och effektförvaring.

Hagenfeldt flyttar över sin butik i Kanikegården och får ca 500 kvm golvyta i det nya varuhuset. I samband med etableringen i de nya lokalerna sker en utökning av sortimentet.

K E Perssons Skoförsäljnings AB disponerar ca 260 kvm och kallar sin avdelning Kalle P. Försäljning av hemslöjd, glas och porslin m m sker under firmanamnet Presenten och i regi av C-E Ragnar. Den delen omfattar ca 100 kvm.



Styrelseordföranden inom varuhuset Kvarnen, direktör Lennart Carlsson, tillsammans med köpman Karl-Erik Persson, Kalle P, i putsstolen och affärsföreståndare Åke Avenstedt, Hagenfeldts.

Käpphästen AB presenterar leksaker samt artiklar för sport och fritid m m på 300 kvm golvyta och slutligen innehåller varuhuset en cafeteria med brödförsäljning. Det är Mjölbybagarn som driver den och den har plats för 40 sittande gäster.

Varuhuset Kvarnens produktionskostnad är något lägre än Domusdelen, beroende på att den är byggd helt i ett plan.

Hela bygget är synnerligen lättillgängligt för allmänheten och den omständigheten att försäljningen till allra största delen är koncentrerad till ett plan gör det också handikappvänligt. I såväl Domus som Kvarnen kan exempelvis en rullstolsbunden person färdas obehindrat inom de olika avdelningarna.

Via en hiss står också varuhusen i direkt förbindelse med parkeringsdäcket på taket.

I varuhuset Kvarnens ledning sitter en styrelse, som har hand om de gemensamma angelägenheterna och den består av Lennart Carlsson, Kungshallen, ordförande, samt Alf Johansson, Hagenfeldt, Olle Pettersson, Mjölbybagarn, Karl-Erik Persson, Kalle P, och Carl-Oskar Axelsson, Käpphästen.

Ytterligare butiker

Mjölby Köpcentrum är inte helt fullständigt med de nu inflyttningsklara varuhusen. I höst beräknas dessutom fyra butiker flytta in i den s k Tårtbiten, en utbyggnad av varuhusdelen som uppföres i kommunal regi.

Dessutom beräknas även det nya posthuset, som är under uppförande nära varuhusen, att bli inflyttningsklart under årets senare del. Förutom postkontor blir det där även lokaler för arbetsförmedlingen m m.

Slutligen planeras byggstart i sommar för andra etappen av Drabanten, som beräknas stå inflyttningsklar hösten 1973.

Hela färgskalan på Mjölbys varuhus
Trist utan färg tycker arkitekten

16-5-72

Med spänt intresse har Mjölbyborna sett sitt nya, stora kommersiella och administrativa centrum ta form och gestalt. Intresset är befogat. Det är ju i praktiken en ny fas i Mjölbys historia man bevittnat. Men samtidigt stiger förvåningen. Är det så här det skall se ut, undrar många utan att dölja kritiken. Medan varuhusfasaderna exploderar i hårda grälla färgkaskader, som får Mjölbyborna att förvånat gnugga sig i ögonen, ger man uttryck åt sina uppfattningar, som kan sammanfattas i ett enda påstående — varuhusen ser ut som ett tivoli. Praktiskt taget hela färgskolan är representerad — blått, gult, rött, oxblod, orange, vitt, brunt, svart. Finns det då någon rim och reson i denna enorma färgblandning, stadsarkitekt Leif Hildeberg, ansvarig för färgsättningen?

— Visst finns det, försäkrar han och radar upp en lång rad motiveringar och överväganden för de olika färgvalen. Men han beklagar att det hela ser ut som det gör just nu. Även han störs av färgerna i vissa lägen. Men, försäkrar han, helhetsintrycket kommer att bli ett annat, när allt är färdigbyggt och allt liksom har fått sitt egetvärde. Kanske kommer det också att ha något med vanans akt att göra.

Motpoler

Hela detta nya centrum består ju egentligen av två funktionsmässiga delar — det administrativa, stramt officiella och det kommersiella, inte fullt så strama. Och det är mellan dessa motpoler färgspelet kommer in i bilden, förklarar han. Stadshuset och Drabanten har båda fått en mycket stram utformning både i arkitektur och färger. Posthuset som är under uppförande kommer också att få något av denna stramhet med koppartak och brunt fasadtegel. Den s k tårtbiten som sammanbyggs med Domusdelen av varuhuset får en färgsättning i huvudsak i svart och brunt.

— Mycket av det lite äldre byggnadsbeståndet i Mjölby är hållet i det beiga, försiktiga färger, som var 50-talets signatur, säger Hildeberg. För att göra övergången från denna färgsättning inte alltför abrupt har vi valt att ge "tårtbiten" en mer neutral men ändå mustig färgsättning. Samtidigt kommer de officiella, stramare byggnadsstilarna att omringa de mer färgsprakande fasaderna på varuhusen.

Nackdelen är att alla dessa byggnader ännu inte är klara. Därför blir det en insyn, ett blickfång, på dessa färgkaskader, som inte är avsedd och som faktiskt stör. Framförallt gäller detta ett avsnitt av Kungsvägen omkring broarna. Där skymtar de mest färgsprakande delarna av varuhusen med färgkombinationer som inte är lyckade. Men detta kommer att försvinna när posthuset är färdigbyggt. När det sedan kommer ytterligare en byggnad på den Holmérska tomten kommer varuhusen inte att synas alls från denna del av Kungsvägen, försäkrar hr Hildeberg.

Takramper

Takramperna på varuhusen har på Domusdelen fått Domus klara blå signaturfärg medan den andra delen av huset har takramper i en klar gul färg som egentligen är Tempos. Entréavsnittet är hållet i rött. Men genom att en del av fasaden kommer att ligga djupare får man en skuggverkan som på håll gör den intensivt röda färgen oxblodsmörk.

Bara ovanför entrén har hela denna stora byggnad ett andra våningsplan och där är takrampen vit. Från början skulle den varit gul och blå. Men den kombinationen störde så mycket att man måste ändra till vitt, trots att monteringen av de färgade plåtarna redan börjat.

Takramperna, de gula och blå, skall inte bara lätta upp fasaden. Färgerna skall också berätta om och avgränsa de båda huvuddelarna, Domus och Kvarnen. Kunden skall också omedelbart kunna se i eller intill vilken del av varuhuset han befinner sig.

Pelararkad

De flesta färgkombinationerna finns vid det lilla entrétorget och är egentligen bara avsedda att ses på nära håll. Då blir färgerna inte så påträngande som när man ser dem på längre håll. Torget kan nu verka litet men när posthuset blir klart kommer det att ge intryck av att vara större genom posthusets pelararkad mot torget. När postbygget blir klart kommer torget att få en del utsmyckningar — en springbrunn med vattenspegel, mönstrade plattsättningar och en del andra arrangemang. Parkeringsdäcken, som nu verkar ödsliga och platta, lättas upp med planteringar. Bl a blir det buskridåer mot betongväggarna och gräsmattor i slänterna. Planteringarna kommer också att milda intrycket av de skarpa färgerna.

Utan tak

— Man bör kanske hålla i minnet att varuhusen egentligen saknar tak i konventionell mening — taket ser ju ut som platta marken från ena hållet. Det är ett rationellt och kanske något brutalt sätt att bygga som avsevärt skiljer sig från traditionell utformning, säger hr Hildeberg. Därför tycker han att färgen är motiverad. Intrycket blir annars gärna lite trist om allting skulle göras alltför strikt. Med en glad och kraftig färgsättning vill han också ge den kommersiella delen lite karaktär av marknad.

De olika firmorna har också delvis följt upp detta i sin interna färgsättning. Kvarnen har t ex genomgående mycket mörkt blått tak och mörka mustiga färger, bl a i livsmedelsdelens kakel. Färgsättningen har hjälpt till att skapa en ombonad miljö. Domus har varit lite mer försiktig utom i omklädningsrummen och i restaurangen, där färgsättningen är mer medveten.

Med all säkerhet kommer diskussionen om färgsättningen att bölja vidare. Kanske mildras kritiken så småningom när helhetsbilden blir klar och ögat vant sig. Det finns i alla fall en klar och medveten linje i färgvalet.

GULL-BRITT ERICSON



Direktör Arne Hammarlund och varuhuschef Wilgot Bouvin i Domus stormarknad

Gamla torget i Mjölby utsmyckas när Jerikodal blir nytt centrum

I och med att varuhusen i Jerikodal slår upp sina portar i morgon kan man säga att Mjölby definitivt flyttat sitt centrum från Stora torget till Jerikodal. Där finns nu inte bara en verklig köpknut på gammal historisk mark. Också kommunens administrativa hjärta är förlagt hit. Och allteftersom övriga byggnader blir klara flyttar andra institutioner dit, bl a posten och arbetsförmedlingen. Vad händer då med Mjölbys gamla centrum? Kommer torget att ligga öde och övergivet?

Tvärtom kommer man att slå vakt om den gamla torgbilden. För även om själva centret egentligen flyttats så ligger det nya så nära att man nästan kan tala om att båda platserna hänger samman med varandra. Och även sedan barackerna försvunnit från torget kommer det att finnas en lång rad av specialaffärer samlade runt torget. Och där finner man fortfarande sparbanken och sjukkassan. I gamla stadshuset tar andra institutioner lokalerna i besittning — häradsskrivarekontoret och kronofogdemyndigheten bl a.

Men dessutom kommer man att lägga ner en hel del arbete på att smycka torget och göra det mer inbjudande än vad det varit i varje fall på senare år. Sparbanken har ur den fond som bildades i samband med 100-årsjubileet för prydande av någon plats inom Mjölby eller Vifolka kommuner beslutat att bekosta ett konstverk på Stora torget. Det är ännu inte klart hur det skall utformas eller var det skall placeras. Men skissarbetet pågår. Först när barackerna försvinner torde det bli definitivt klart var bl a placeringen skall ske. Det är inte otänkbart att det i anslutning till detta konstverk också görs en liten damm med en vattenspegel.

Stora torget kommer alltså — det nya centret i Jerikodal till trots — att behålla något av sin karaktär som mittpunkten i Mjölby, inte minst med tanke på närheten till kyrkan. För de butiker och institutioner som fortfarande kommer att vara kvar eller lokaliseras till torget måste detta vara en viktig faktor. Men även för alla de Mjölbybor, som hellre söker en något lugnare plats än ett så stort affärscentrum som Jerikodal kan erbjuda, bör Stora torget i dess nya skepnad välkomnas. Eftersom också torghandeln kommer att vara kvar på Stora torget accentueras dess betydelse som mittpunkt i Mjölby.

God matpotatis

Bintje. **Eketorp, Älvan.** Tel. 013/930 63.



Det rådde en gemytlig trängsel under invigningen av Mjölby Köpcentrum på onsdagen

Varuhusinvigning i Mjölby

Mjölby köpcentrum invigdes på onsdagen med pompa och ståt. Invigningstalet hölls av kommunalrådet Bengt Tägtström sedan ordförande i intresseföreningen, direktör Arne Hammarlund, välkomsthälsat. I samband med att de två varuhusen, Domus stormarknad och Kvarnen, samt Systembolaget slog upp sina portar, konserterade Mjölby ungdomsmusikkår. Invigningen övervars av en stor skara människor, som sedan invigningsfanfaren förklingat vällde in genom dörrarna till de olika försäljningsenheterna.

I sitt inledningstal konstaterade kommunalrådet Tägtström att en betydande etapp i Mjölbys nya centrum nu är klar. Tidigare har inflyttning skett i stadshuset och dessutom reser sig en del av samlingslokalen Drabanten nära de två varuhuskomplexen. Den andra delen väntas stå klar nästa år. I övrigt kommer posthuset, med bl a lokaler för fackhandel och arbetsförmedling, liksom ytterligare fackhandelslokaler i den s k tårtbiten, allt beläget inom området, att vra inflyttningsklara i höst.

Allt sammantaget bildar en bjärt kontrast till den gamla torghandel som bedrevs på platsen för endast några decennier sedan. Ingångarna till de två varuhusen är nämligen belägna nära den plats där det gamla Gästgivaretorget tidigare låg och där "butikerna" på den tiden huvudsakligast utgjordes av några plankor utlagda på bockar.

De två varuhusens invigning celebrerades även med att ett ståtligt fyrverkeri avbrändes på kvällen.

Det stod i CORRESPONDENTEN

1872. Bad. Linköpings Aktie-badbolag öppnar sina bassiner för fruntimmersbad den 1 instundande Juni; biljetter och anteckningslista för abonnenter äro tillgängliga på Apothekare Brogrens kontor. Direktionen. (29.5)

Drabo nyupptäckta Helsobrunn. Vid denna i Kinda härad och Oppeby socken vid sjön Berkerns strand belägna källa, som på grund af att många sjuklingar ur densamma hämtat helsa och krafter, förlidet år af kompetent person undersöktes och befanns vara en alkalisk jernsurbrunn af utmärkt beskaffenhet, börjar i år ordnad brunnsdrickning den 12 Juni och fortgår i två terminer till den 12 Augusti. (29.5)

Ur Reinhold Winthers veckokrönika: Den stora plan, hvar på vi så länge väntat, har nu blifvit bringad på tal, och det med en plötslighet, liknande ett åskslag från en klar himmel. Man skall bygga en undervattenstunnel mellan Helsingborg och Helsingör. (29.5)

Offenbachs operett "Snöboll", hvilken i Wien gjort stor lycka, lärer vara under inöfning på Alhambrateatern (i Stockholm). (3.6)

1922. Byggnadsstyrelsen har — enligt vad vår Stockholmsred. erfarit — förordnar arkitekten E. Fant att besöka Vadstena för verkställande av ytterligare utredning för fullgörande av uppdraget att upprätta förslag till ordnande av de s.k. Munkträdgårdarna i Vadstena. (29.5)

Inryckning till årets beväringsrekrytskola å Malmslätt ägde rum i går. Cirka 700 unga män inryckte sålunda till vardera av Första och Andra livgrenadjärregementena från Östergötland och Norra Kalmar län. (30.5)

I dagarna anlända omkring 530 arbetare från Småland för att där sysselsättas vid sockerbetsodlingen. (30.5)

Vid en särskilt arrangerad högtidlighet i Järnvägsparken i Linköping i morgon, lördag, kommer styrelsen för hantverks- och industriutställningen av år 1920 att till staden överlämna det av densamma skänkta konstverket, en kvinnofigur med därtill hörande fontän. Konstverket har, som bekant, utförts av konstnären Gottfrid Larsson. (2.6)

KLOCKRIKE

Logen 5505 Klockrike hade på söndagen utflykt till Omberg, som företogs med bil med ett 15-tal deltagare. Man startade på morgonen från Kvarnplan i Klockrike och färden gick direkt till Omberg, där man först gick en runda i naturen och tittade på blommor och fåglar och de jättestora sniglarna (ätbara) i daggräset. Efter detta åt man matsäck. Tore och Maj Eriksson hade lagt en naturstig där deltagarna tävlade, men vinnaren hemlighålls tills nästa logemöte, då det även blir prisutdelning. Efter egna naturstigstävlingen blev det besök på Hjässan och man gick även naturstigsrundan

Mjölby vill ha friare rätt att agera i industrifrågor

18-5-72

Kommunerna bör få agera friare när det gäller engagemang i industribyggnader. Det anser Mjölby kommun i sitt yttrande i betänkandet om den kommunala kompetensen. I detta föreslås att det krävs tillstånd från arbetsmarknadsstyrelsen för att uppföra eller förvärva och hyra ut en industribyggnad på mer än 500 kvm. Den gränsen vill Mjölby kommun ha höjd till 2 000 kvm. En sådan höjning utgör en nödvändig förutsättning för att kommunerna skall få en viss handlingsfrihet inom industrilokaliseringen och inte i det närmaste bli helt styrda av statliga myndigheter, menar Mjölby.

När kommunstyrelsen på onsdagen behandlade förslaget till yttrande yrkade hr Ektander (c) att Mjölby helt skulle tillstyrka utredningsförslaget utan erinringar. Han fick dock inga med sig i detta yrkande.

Den pågående samhällsutvecklingen har för kommunernas del medfört ett allt mer ökat ansvar för den lokala sysselsättningspolitiken. Det anses numera som självklart att en kommun skall verka aktivt för att skapa sysselsättningstillfällen inom kommunen. Mot den bakgrunden anser Mjölby det tillfredsställande att det enligt kommitténs förslag stiftas en särskild lag av kommunallagsnatur, som tillåter kommuner att förvärva, anlägga och förvalta lokaler för industri och hantverk. Mjölby tillstyrker således helt kommunalrättskommitténs förslag på denna punkt.

I princip borde kommunerna själva helt få bestämma omfattningen av de kommunala engagemangen i industribyggnader. Kommuner måste alltid fatta sina beslut under ansvar och under hänsynstagande till skattebetalarnas intressen och tillgången på ekonomiska resurser, säger Mjölby som menar att om det från statligt håll ändå anses nödvändigt med en begränsning enligt den modell som kommittén föreslagit bör gränsen sättas högre. Den tekniska utvecklingen har för industrins del medfört ett starkt ökat behov av utrymmeskrävande maskinell utrustning. Därför menar Mjölby att det är rimligt att gränsen för de "fria" kommunala engagemangen höjs åtminstone till högst 2 000 kvm våningsyta.

I likhet med kommittén anser Mjölby att det inte bör vara tillåtet för kommunerna att lämna företagen subventioner i form av för låga hyror för de kommunägda byggnader som hyrs ut till industri- och hantverksändamål. Mjölby hälsar därför med tillfredsställelse att det i lag fastställs att ett skäligt vederlag tas ut.

I sitt yttrande går också Mjölby in på frågan om rätten att anföra besvär över ett kommunalt beslut. Majoriteten av kommittén — fem av nio — har föreslagit att denna rätt, som hittills endast tillkommit medlem i kommunen, också skall få utövas av myndighet som kmt bestämmer, förslagsvis AMS. Mjölby ansluter sig helt till reservanterna, som också får stöd av två experter. Införandet av besvärsrätt för en statlig myndighet skulle vara en viktig principell avvikelse från gällande rätt och medföra en väsentlig inskränkning i kommunernas självbestämmanderätt. Därför avstyrker man bestämt att förslaget på denna punkt blir föremål för lagstiftning.

Slutligen tas också frågan om verkställighetsförbud upp. Enligt förslaget skall länsstyrelsen utan att den klagande begär det kunna utfärda förbud mot verkställighet av ett överklagat beslut. Visserligen finns det ur rättssäkerhetssynpunkt starka skäl som talar för en ändring av kommunallagen på den här punkten. Men Mjölby vill fästa uppmärksamheten på risken att länsstyrelsen i syfte att förebygga kritik från högre rättsvårdande myndigheter, rutinmässigt kommer att utfärda verkställighetsförbud. En sådan utveckling skulle kunna bli en allvarlig belastning för den kommunala verksamheten.

n 27 maj 1972

3



Den här över 200 år gamla knuttimrade ryggåsstugan finns nu i Normlösa hembygdsförenings ägo. Inom kort ska stugan flyttas till parken intill Normlösa kyrka.

Den relativt nybildade hembygdsföreningen, som trots sin ringa ålder redan har ca 130 medlemmar, har fått den gamla stugan från den JUF-avdelning i Normlösa som varit vilande i många år och vars medlemmar gått med i hembygdsföreningen.

SKADEMONTERAS

Stugan ska nu demonteras för att senare återuppstå i parken intill kyrkan. Vid uppbyggnaden ska hembygdsföreningen försöka att ställa den knuttimrade ryggåsstugan i ursprungligt skick. Bl a ska innertaket tas bort och det utvändiga tegeltaket bytas ut mot torv.

Lektor K G Gilstring, Linköping, med mer än 40-årig kartläggning av gammal östgötabebyggelse omkring sig, ägnar med särskilt stort intresse åt den gamla stugan, då en anfader till honom var verksam som kyrkoherde i Normlösa. Därtill har lektor Gilstring genom en dotterdotter till ett par som en gång bodde i stugan fått fram många intressanta uppgifter som ger en bild av det liv som där levts.

TRÄNGDES UT

— Stugan tillhör den bebyggelse som under 1700-talets befolkningsökning trängdes ut till byarnas utjordar, berättar lektor Gilstring, som nu hoppas att Mjölby kommuns kulturnämnd snarast ska visa intresse för den över 200 år gamla stugan. Fortsatt kartläggning av stugan, och livet i denna, kräver nämligen arkivforskning vid landsarkivet i Vadstena. Innan stugan flyttas skulle också en fackmannamässig uppmätning behöva utföras.

Namnet "Smällen" som stugan säkert haft de senaste hundra åren tolkar lektorn som skämtlynne från någon period då vägglöss ställde till förtret för dem som bodde där.

Tänk om den stugans väggar kunde tala!

Normlösa hembygdsförening, som bildades för ett år sedan, har i sin ägo fått en ryggåsstuga med anor från 1700talet. Stugan ska nu flyttas från sin nuvarande plats till den park som finns intill Normlösa kyrka.

Vreta klosters och Skeppsås SMU har haft besök av Svenska världsfredsmissionens ordförande Karl-Axel Elmquist. I samtalet som följde på hans föredrag togs olika frågor upp, såsom vapenvägran, värnpliktsvägran, Gamla testamentets våld, nedrustning och maktlösheten hos den enskilde. Efter en kaffepaus sjöngs fredssånger. 24-5-72

24-5-72

NORMLÖSA

Vid pingstdagens högmässor i Normlösa och Skeppsås kyrkor medverkade en ungdomskör under ledning av kantor Ingegerd Rangsjö. Predikant och liturg var kyrkoherde Arthur Knuthammar.

Vid pingstdagens högmässor i Normlösa och Skeppsås kyrkor medverkade en ungdomskör under ledning av kantor Ingegerd Rangsjö. Predikant och liturg var kyrkoherde Arthur Knuthammar. 24-5-72

I Vallerstads kyrka predikade veniat Wilhelm Nordström vid pingstdagens högmässa. Kyrkokören sjöng och kantor Ingegerd Rangsjö spelade som postludium Versett av Titelouze.

Älvestad: Pingstd 11 Nordström, solosång; annand 11 Nordström.

Älvestad: Sönd se Skeppsås.

Skeppsås: Sönd 14 (obs tiden) Larsson, ungd-kör, därefter i förs-salen; onsd 18 kyrkl syf hos Ingegerd Rangsjö, Alnäs.

Missnöje med Normlösavägar — Lika bra köra på åkern...



Strax öster om Normlösa ser det ut så här. Som vore det plöjt...

Normlösaborna är missnöjda med sina vägar. Det är främst sträckan mellan samhället och Öjebro som blivit kritiserad. Och det skall sägas: Vägen är dålig, riktigt dålig. Till dem som berörs menligt av nedsatt framkomlighet räknas Svartådalens kraftförening i Vågforsen. Tyngre transporter till företaget har stoppats från leverantörshåll med hänvisning till vägförhållandena. Godset ställs av i Skänninge där kraftföreningens folk får hämta.

Det är med viss resignation som Normlösaborna påtalar Normlösa-Öjebrovägens brister. Klagomål har förts fram vid upprepade tillfällen men utan de resultat man hoppats på. Drastiska uttalanden saknas inte bland kommentarerna när vägfrågan förs på tal.

— Man kan lika gärna köra på åkern bredvid, anser somliga.

— Oframkomlig, överdriver andra.

— Vägen är en trafikfara, menar en av dem som vet bäst, taxichaufför Stig Carlsson. En besiktning från polisen vore lämplig.

Hur som helst. När Correspondenten åkte i trakterna mötte i varje fall en vägskrapa vid Normlösa kyrka. Nytt grus var också pålagt i de värsta groparna. Visst underhåller man vägen...

— rud

Bråkig pingst i Mjölby Raggarsvans gav arbete

Polisen i Mjölby fick en arbetsam och jäktig pingsthelg. Till detta bidrog i viss mån en s k dragstertävling i Mantorp, som drog med sig en mindre raggarsvans från Stockholm. Tävlingen var bara av klubbnatur och krävde inte ens tillstånd. Den publik som samlades och slog sig ner främst på campingplatsen var heller inte av det större slaget. Men Mjölby hade ändå garderat sig och tolv polismän från andra håll hade kommenderats till Mjölby över helgen. Inbrott, skadegörelse, misshandel, bråk och fylleri, olovlig körning och rattfylleri var några av de brott, som direkt kan hänföras till denna publik. Flera anhållanden gjordes men sedan utredningarna var klara släpptes ungdomarna igen.

I så gott som samtliga fall gällde det raggare från Stockholmstrakten. Men också en rad festplatser i utkanterna av distriktet ingav bekymmer. Pingstaftonens kväll finkades sex fyllerister, varav fyra i samband med bråk på festplatser.

Vid tretiden på pingstdagens morgon gjordes ett inbrott i Konsum i Mantorp, där en stor glasruta krossades. Mellanöl och cigarretter stals. Vittnen kunde lämna signalement som senare ledde till att fem ungdomar på tältplatsen i Mantorp anhölls. De erkände så småningom. Senare på dagen kom ett raggargäng från Mantorp i bråk med ett par Mjölbybor på torget i Mjölby. Den ene Mjölbybon blev misshandlad. Gärningsmannen kunde gripas. Han är dessutom misstänkt för rattfylleri och grov olovlig körning. Vid ett bråk på Esso taverna i Mantorp greps två andra raggare, som senare finkades för fylleri. Också på Sjögestads motell och motell Rökstenen måste polis ingripa efter bråk.

På festplatserna var det främst Malexander och Ekliden i Västra Harg som hade det oroligt. I Malexander tvingades polisen sätta in tio man. Ändå gjordes inga ingripanden då risken för bl a fritagningsförsök och allmänt bråk bedömdes som alltför stor. Men rapporter om misshandel och missfirmelser gjordes på båda platserna. Även i Mjölby förekom bråk, bl a på Bierstuben och i folkparken, där också ett fall av bedrägligt beteende i samband med plankning förekom.

KURSFINAL I SKEPPSÅS ELEVARBETEN PÅ EXPO



Fruarna Gunnel Westman och Anna-Lisa Ljungars vid en minivävstol och med en del av utställningsmaterialet i bakgrunden

Normlösa—Skeppsås—Vallerstads hushållsnämnd har i samarbete med SKS och landstingets ambulerande yrkesskolor genomfört en rad kurser under den gångna vintern. Damerna dominerar givetvis bland eleverna, men även en del herrar och några barn har genomgått vissa kurser. På lördagen hölls officiell avslutning i Skeppsås församlingssal, där en förnämlig samling elevarbeten visades och där hemslöjdskonsulent Gunilla Söderlund talade. Vidare medverkade en grupp musikelever med pianomusik och ungdomskören under kantor Ingegärd Rangsjös ledning.

I utställningen märktes alster från vävkurserna, sömnadskurserna, näversömskurserna och knypplingskursen. I den sistnämnda har en grupp barn deltagit och representanter för dessa visade praktiskt på utställningen vad de lärt sig under kurstiden.

Följande kurser har genomförts på orten under den gångna säsongen: tre matlagningskurser med sammanlagt 36 deltagare och med fru Eva-Britt Larsson som ledare, två sömnadskurser med 25 deltagare och med fru Gun-Britt Ljung som ledare, en vävkurs med 12 deltagare och fru Gunni Larsson som ledare, en småvävkurs med 7 deltagare och med fru Anna-Lisa Ljungars som ledare, en kurs i näversöm med sju deltagare och med fru Rut Orselius som ledare, en knypplingskurs med 14 deltagare och med fru Sally Johanson som ledare och en teoretisk hemslöjdskurs med 12 deltagare och med fru Anna-Lisa Ljungars som ledare. Dessutom har 30 ungdomar regelbundet träffats för att lära sig spela piano.

I Normlösa kyrka hölls på lördagen konfirmation med ungdomar från Normlösa, Vallerstad och Skeppsås församlingar. Konfirmandlärare har varit komminister Curt Larsson. Kyrkokören under ledning av kantor Ingegerd Rangsjö medverkade med sång. Vid söndagens högmässa med nattvardsgång predikade Curt Larsson och fru Cecilia Svensson sjöng.

NORMLÖSA

Församlingsdelegerade i Normlösa—Vallerstads—Skeppsås—Älvestads

församlingar sammanträder i Älvestads församlingssal måndagen den 12 juni 1972 kl. 19.00.

Ärenden enligt anslag och utsänd kallelse.

Ordföranden

828111
WE
Nr 74
A4
ÅÄ
Ö

Nya taxor i Mjölby för va-anslutning

8-6-72

Höjning med 96 procent under tre år

Ett helt nytt system för va-avgifter behandlades på onsdagen av kommunstyrelen i Mjölby, som tillstyrker det nya systemet. Detta bygger på en normaltaxa utarbetad av VA-verksföreningen. Medan man tidigare i Mjölby haft en fast anslutningsavgift på 3 600 kr för småhus, inklusive radhus och kedjehus och 24 0000 kr för ett hyreshus med 35 lägenheter övergår man nu till ett system där taxan beräknas dels på tomtytan och dels på våningsytan. Höjningen förutsätts bli successiv under en treårsperiod och skall när den är helt genomförd fullständigt täcka anläggningskostnaderna. Med det system man nu har får man i dessa en brist på 800 000 kr.

De områden som utvalts att vara kalkylobjekt är Slomarps småhusområde, 267 tomter, Västra Lunds småhusområde i Skänninge, 17 tomter och i båda fallen lika många lägenheter, samt Prästgårdsgärdet, två tomter och 386 lägenheter. Taxan förutsätts under 1972 bli fem kr kvm tomtyta och lika mycket för kvm våningsyta. Taxan höjs med 1 kr 1973 och lika mycket 1974. För en genomsnittsvilla på Slomarp med en tomtyta på 755 kvm och en våningsyta på 178 kvm — även källarplan eller förrådsutrymmen räknas — blir anslutningsavgiften 1972 5 265 kr, motsvarande en höjning med 46 procent. Trots detta blir bristen i anläggningskostnaderna 400 000 kr. 1973 med en taxa på sex kr kvm våningsyta och lika mycket kvm tomtyta blir kostnaden 6 200 kr, motsvarande 72 procents höjning. Bristen reduceras då till 200 000 kr. 1974 är höjningen uppe i sju kr kvm motsvarande 97 procent och med full kostnadstäckning. Dessa exempel gäller under förutsättning att man bygger 300 lägenheter i småhus per år.

Den nya taxan föreslås gälla från 1 juli i år. En förutsättning för att den gamla taxan skall gälla även efter detta datum är att arbetena på fastigheten beviljats byggnadslov före 1 juli 1972 och arbetena igångsatts, varvid fastighetens va-ledningar anslutits till den allmänna anläggningen i förbindelsepunkten före 1 juli 1972.

Men inte bara anslutningstaxan kommer att ändras. Också en ny brukningstaxa skall utarbetas, men den kan man inte ha klar förrän senare. Denna skall också bygga på både tomtyta och våningsyta. Man räknar med att ha taxan utarbetad så att den han behandlas i samband med att 1973 års budget fastställs. Till dess föreslår kommunstyrelsen att den nuvarande taxan får gälla intill mätaravläsningen i december 1972.

ASFALTERING

Mjölby har i ett principbeslut angående exploateringsstandarden förordat att vägarna skall förses med asfalt omedelbart och i samband med vägbyggande också i byggnadsplanelagda områden. Detta medför bl a att västra Vasaområdet får del av denna standard medan östra området, som byggdes 1971—72 och nu är klart, bara har grusvägar, vilka ännu inte slutjusterats. Detta uppfattas av de boende inom området som en stor orättvisa och har bl a resulterat överklaganden av byggnadsplanen för det västra området. Gatukontoret föreslår nu emellertid att också det östra området får asfalt på sina gator. Utförs detta arbete i samband med slutjusteringarna i höst stannar kostnaderna vid 91 000 kr. Asfalteras dessa vägar är praktiskt taget samtliga vägar i Mantorp asfalterade med undantag av några mindre vägar. Kommunstyrelsen tillstyrker förslaget.

Stadsplanen för Ryttarhagsområdet tillstyrktes enligt byggnadsnämndens förslag. Planen innebär bebyggelse med ett 90-tal sammanbyggda kedje- och parhus i en eller en och en halv våning.

Många brunnar i Mjölby har för hög nitrathalt

15/6 72

Hälsovårdsnämnden i Mjölby har nu undersökt ett 70-tal enskilda brunnar beträffande förekomsten av nitrit eller nitrat. I inte mindre än 30 brunnar har man funnit alltför höga nitrathalter och i 24 för höga nitrithalter. De åtgärder som hälsovårdsbyrån planerade tillsammans med länsläkaren i samband med dennes besök i Mjölby för en tid sedan har inletts, men ännu inte slutförts. Dels beslöt man göra en avvägning av grundvattnet på de mest drabbade områdena och dels länspumpningar av vissa brunnar.

De undersökta brunnarna finns över hela kommunen men är koncentrerade till slättbygderna. Enstaka prov har också tagits i skogsbygden, där jordbruk finns och där har man även påträffat för höga nitrat- eller nitrithalter. Provtagningar har i regel skett på fastighetsägarens begäran. Men har man vid analyserna funnit höga värden har man också tagit prover på brunnar i grannskapet.

Hittills har hälsovårdsnämnden svarat för analyser och provtagningar när fastighetsägarna begärt det. Analyserna har skett på officiellt laboratorium och bekostats av nämnden. Eftersom en samordning kunnat ske har kostnaderna kunnat hållas nere. Hälsovårdsnämnden som på onsdagen fick en redogörelse för provtagningsverksamheten och hittills föreliggande resultat, beslöt att verksamheten skall fortsätta på den inslagna linjen.

Någon sammanställning över hur många brunnar totalt som är förorenade av de undersökta har inte gjorts — en del kan ha både för höga nitrat- och för höga nitritvärden. Man räknar med att minst hälften av de undersökta brunnarna har värden som gör vattnet mer eller mindre otjänligt. För höga nitrat- eller nitrithalter kan som bekant bl a orsaka skador på små barn.

Analyserna från undersökning av kommunens vattenverk visar däremot fina värden, liksom undersökningen av vattnet i Väderstads simhall, Mjölby varmbadhus och Lundbybadet i Mjölby.



I Nykils kyrka gymnastikdirektör Kurt Gustavsson, Askeby, och folkskollärare Ann-Louise Öberg, Gammalkil, dotter till hemmansägare Fritjof Öberg och hans maka Elsa, f Larsson, Stora Broby. Vid intåget spelade kyrkokantor John-Erik Hammarberg Triumfmarschen ur Aida av Verdi. Pro Musica-kören under ledning av Gerhard Dornbusch sjöng Alle Augen warten auf Dich Herre av Heinrich Schütz och Magnus Johnsson utförde på trumpet en dalakoral. Vigseln förrättades av kyrkoherde Hilding Sjöstrand. Efter vigselakten sjöng kören Loven Herren av Hugo Distler och Berit och Magnus Johnsson utförde tillsammans dalakoralen I himmelen, i sättning för en röst och trumpet. Vid uttåget spelade kantor Hammarberg Preludium i C-dur. Tärna var Inger Fransson och marskalkar adjunkt Åke Öberg och lantbrukare Ragnar Öberg. Brudens föräldrar gav middag i Helgonagården, Skänninge, där brudparet hyllades med tal, sång och telegram. — Foto: Arne Gustafsson.

06
18-6-72

I Västerlösa kyrka hölls skolavslutning på fredagen. Tal hölls av komminister Birger Östling. Skolkören framförde tre sånger till ackompanjemang av gitarr, blockflöjt och slaginstrument. Som sångsolister medverkade Vivianne Andersson och Maria Kindh. En blockflöjtsgrupp framförde två trestämmiga stycken. Lantbrukare Tage Axelsson framförde skolstyrelsens tack till elever, lärare och övrig personal vid skolan för det gångna läsårets arbete.

Västerlösa—Björkebergs kyrkobrödrakår anordnade på lördagen en bussutfärd till Småland, varvid ett 40-tal personer deltog. Som reseledare fungerade lantbrukare Gunnar Hulthammar. Första uppehållet gjordes vid det gamla Stureresidenset Eksjöhovgård. Färden gick sedan till Vallsjö gamla kyrka, där kyrkoherde Åke Runmark, Sävsjö, redogjorde för den omfatande restaurering som gjorts under de senaste åren för att åter kunna använda 1100-talskyrkan vid gudstjänster. I Fröderyd beskådade man Lina Sandells födelsehem, varvid kyrkoherde Martin Angser gav intressanta glimtar från det Sandellska prästhemmet. Sista färdmålet var Hjelmserydsstiftelsen, där kyrkoherde Lars Lindhagen berättade om dess verksamhet och även ledde en andaktsstund. Deltagarnas tack till reseledare och arrangör framfördes av Alf Wiktorsson.

12-6-72

NORMLÖSA

Normlösa hembygdsförening har hållit sitt första årsmöte. Föreningen bildades i juni förra året och har nu ca 130 medlemmar. Styrelsen omvaldes med Göte Gustavsson som ordförande. Planer finnes på en livlig verksamhet under sommaren, bl.a. med midsommarfirande. En föreningen tillhörig stuga skall även flyttas från L Skonberga till parken vid Normlösa kyrka. Vid årsmötet överlämnades till föreningen en stenyxa, upphittad av en sockenbo. Polisman Rune Wikell medverkade med bilder och bandupptagningar från bygden omkring. En planerad rundvandring i Ujebro kvarnby samt Mjölby hembygdspark genomfördes på tisdagskvällen av ett 30-tal medlemmar. Ciceroner var Stig Fagerström och Frank Häger. Kvällen avslutades med kaffe i den s.k. åttakanten i hembygdsparken. 15-6-72

I Normlösa hölls på onsdagen skolavslutning i kyrkan. Barnen intågade under orgelmusik. Skoleleven Magnus Carlsson utförde ett trumpetsolo. Efter körsång höll kyrkoherde Knuthammar ett tal till de församlade. Skolstyrelsens representant, fru Ellen Karlsson, framförde ett tack till lärarna. Till sist utfördes ett violinsolo av lantbrukare Karl-Erik Carlsson. 8-6-72

VALLERSTAD

En församlingsdag var på söndagen anordnad i Vallerstad i kyrkliga syföreningens regi. I samband med den inledande gudstjänsten invigdes också en grön mässskrud som skänkts av kyrkliga ungdomskretsen för insamlade medel. Mässkruden är tillverkad på Östergötlands äns hemslöjdsföreing av fru Eva Sterner. Vid högmässan och nattvardsgudstjänsten predikade kyrkoherde Arthur Knuthammar som också mottog gåvan på församlingens vägnar. Kyrkokören sjöng Vandra får vi åter kyrkovägen av Rylander och som postludium utförde kantor Ingegerd Rangsjö Meinen Jesum lass ich nicht av Walter. Efteråt var en utflykt anordnad för de äldre i församlingen. I buss och bilar for man till Vävargården, där församlingen bjöd samtliga på middag. Ca 50 personer deltog i resan. Ett särskilt tack till kyrkliga syföreningens värdinnor, fruarna Hjördis Karlsson och Ingrid Franzén, framfördes av godsägare Folke Medborg. 14-6-72

Tilläggsanslag behövs i Motala för bostäder och lönejustering

27-5-72

Riksförsäkringsverket meddelade i juli i fjol att Motala kommuns kostnader för kommunala bostadstillägg till pensionärer under 1972 preliminärt kunde beräknas till 4,3 milj kr. I årets budget upptogs ett anslag på 4,4 milj kr för detta ändamål. Nu har riksförsäkringsverket meddelat att kostnaderna kommer att uppgå till cirka 4,6 milj kr. Arbetsutskottet föreslår kommunstyrelsen föreslå kommunfullmäktige att anvisa ett tilläggsanslag på 195 235 kr till dessa kostnader. Ekonomichefen i Motala har vidare meddelat att 1971 års löneförhandlingar slutförts i vår och medfört en hel del löneklassuppflyttningar. Löneförhöjningarna för Saco-anslutna tjänstemän utgår retroaktivt från 1 juli i fjol. Kommunens sammanlagda kostnader för lönejusteringarna uppgår till 169 820 kr, vilket belopp kommunstyrelsen bör föreslå fullmäktige anvisa.

Kommunstyrelsens arbetsutskott har beslutat att i princip uttala att Motala kommun tills vidare inte är beredd att förvärva/inlösa fastigheter som enligt gällande planer synes bli berörda av Charlottenborgsledens utbyggnad på sträckan Östermalmsgatan—Dysätter i Motala. Med hänvisning till detta principuttalande är kommunen följaktligen inte intresserad av ett förvärv av fastigheten Östermalmsgatan 75, ett förvärv som varit särskilt aktuellt. Det kan nämnas att cirka 15 fastigheter kan bli aktuella för inlösen i sinom tid. En utbyggnad av Charlottenborgsleden i denna del kan dock dröja tio år.

AU föreslår kommunstyrelsen föreslå fullmäktige att till Roland Gustavsson sälja f d Smedberga skola i Asks församling i Motala kommun för 65 000 kr. AU föreslår vidare att kommunstyrelsen godkänner preliminärt avtal, varigenom Motala kommun till fru Astrid Ivi-Ann Pettersson säljer vissa kvm av fastigheterna stadsägan 245 och 245 D för 4 000 kr.

Motala ströms kraft AB:s förslag till utökning av gatubelysningarna på Terrassgatan, Dalgatan och Johannesbergsgatan för en årlig merkostnad av 2 211 kr har godkänts av arbetsutskottet.

AU föreslår kommunstyrelsen föreslå kommunfullmäktige bifalla kulturnämndens begäran att upphäva Motala stadsfullmäktiges beslut 1964 om tekniskt samarbete mellan stadsbiblioteket och skolbiblioteken. Stadsbiblioteket kan omöjligt klara av den tekniska hjälpen till skolorna. Dessutom är en skolbibliotekarietjänst under skolstyrelsen numera inrättad.

Kommunstyrelsen föreslås besluta motta förhöjt statsbidrag till projektet med utbyggnad av va-ledningar till Sättranområdet i Motala på de av AMS angivna villkoren.

Fastighetsaffärer

Mätningsingenjör Curt Wendt skall enligt ett avtal med fastighetskontoret till kommunen överlåta fastigheten i korsningen Herrgårdsgatan—Bispmotalagatan, ett område som enligt stadsplaneförslag skall utgöra allmän platsmark, för 205 700 kr. I gengäld skall kommunen till hr Wendt överlåta tomt 2 i kv Kaplanen för 55 700 kr. AU föreslår nu kommunstyrelsen föreslå fullmäktige att bemyndiga kommunstyrelsen att av hr Wendt mot en mellanavgift av 150 000 kr förvärva dennes tomt och i utbyte lämna ovan angiven tomt.

Stadsägan 2181 söder om Staffanstorpsområdet och med en areal av 47 hektar har i vår förvärvats av musikdirektör Morgan Lundin och Britt Odenhall. Kommunstyrelsen föreslås uttala till lantbruksnämnden att Motala kommun inte ämnar utöva sin förköpsrätt.

Kommunstyrelsen föreslås på gällande villkor utlämna fastigheten Olivehult 5: 86 på hand för projektering till ingenjör Per Nyström, Linköping, att Åke Gustavsson medges rätt förvärva fastigheten tomt 2 i kv Lantmannen för 25 700 kr och att turordna Bengt Karlsson, Ervasteby Övergård, Motala, för igångsättning utan statligt lån på fastigheten stadsägan 1362 A. Vidare föreslås kommunstyrelsen besluta att inte förvärva del av Bona 2: 1 med undantag av tomtområde för lärarbostaden i Bona.

Skollokaler i Ekenäs

AU föreslår kommunstyrelsen föreslå fullmäktige anvisa skolstyrelsen 37 000 kr för ett beräknat underskott för byggnadsträavdelningen vid Platenskolan i år. Vidare föreslås att centrala byggnadskommittén anvisas ett tilläggsanslag på 150 000 kr för lokaler för bygg- och anläggningstekniska linjen vid Platenskolan i Ekenäs industrihotell fr o m höstterminen 1972.

Kommunstyrelsen föreslås medge CBK rätt att av gatukontoret beställa nödvändiga planerings- och terrasseringsarbeten för central lekplats på Motala Väster och att i efterhand till kommunstyrelsen redovisa kostnaderna, varvid frågan om AMS-bidrag till projektet särskilt skall uppmärksammas. Vidare föreslås kommunstyrelsen medge CBK rätt att genom entreprenad och genom arbeten i kommunens regi uppföra garage på förrådstomten och att ta i anspråk ett anslag på 700 000 kr i årets budget för ändamålet.

Samrådsgruppen i arbetsmarknadsfrågan har diskuterat möjligheten att från kommunens och företagens sida göra en starkare insats när det gäller skolans studiebesök. Näringslivet och sysselsättningsmöjligheterna för den skolungdom som står inför sina SYO-besök nästa vår bör presenteras på bästa sätt. AU föreslår nu kommunstyrelsen besluta att ett förslagsanslag på 35 000 kr ställes till kommunstyrelsens förfogande för grundmaterial för SYO-verksamhet och att ytterligare 15 000 kr ställes till kommunstyrelsens förfogande för att komplettera SYO-materialet till allmänt PR-material.

AU föreslår att kommunstyrelsen föreslår fullmäktige anvisa brandstyrelsen ett tilläggsanslag på 7 000 kr för semestervikarie vid brandkåren i Motala.

Trädgårdsbevattning

Kommunstyrelsen föreslås meddela vissa bestämmelser om sommarens trädgårdsbevattning. För Motala stadsområde, Klockrike, Fornåsa, Lönsås, Älvan och Godegårds samhälle skulle bevattning få förekomma under fyra morgontimmar och fyra kvällstimmar, för Karlsby tre kvällstimmar, för Degerön väster om järnvägen och Borensberg söder om riksväg 36 tre kvällstimmar på dagar med jämna datum samt för Degerön öster om järnvägen och för Borensberg norr om riksväg 36 lika många timmar på dagar med udda datum. För Borensberg gäller bevattningstillståndet tills vidare på försök. För Nykyrka och Österstad gäller fortfarande förbud mot trädgårdsbevattning med slang på grund av otillräcklig vattentillgång.

Kommunstyrelsen föreslås hemställa hos kommunfullmäktige om ett anslag på 7 000 kr för installation av lekkök för förskoleverksamhet i f d kommunalhuset i Borensberg. Kommunstyrelsen föreslås besluta att medge SMK:s Motalaavdelning rätt att träningsköra med motorcyklar på kommunens mark i Järskalleby. Dock bör de av hälsovårdsnämnden angivna villkoren beaktas.

AU föreslår att kommunstyrelsen gör följande yttrande till länsstyrelsen: Under förutsättning att inte kommunens framställning om statsbidrag till sin båthamn i Tegelviken kommer i ett sämre läge behandlingsmässigt och ekonomiskt sett tillstyrks Dag Williams framställning till naturvårdsverket om statsbidrag till utbyggnad av båthamn vid Stenavadet i Motala. Utbyggnaden är kostnadsberäknad till 300 000 kr.

Lån till Statt

Kommunstyrelsen föreslås besluta att från 1 juli i år till 30 juni nästa år åta Motala kommun borgensansvar tillsammans med direktör Åke Hildestrand, fru Barbro Kollberg-Hildestrand och direktör Folke Hildestrand för checkräkningskredit i Östergötlands enskilda bank AB för AB Motala stadshotell på 128 000 kr avseende likvid för fast inredning. Viss amortering på lånet föreslås ske under denna tid.

Kommunstyrelsen föreslås medge fritidsnämnden att för utrustning till fritidshemmet S:t Anna ta i anspråk ett anslag på 10 000 kr, som står till kommunstyrelsens förfogande.

Det stod i CORRESPONDENTEN

25-5-72

1872. Carlsbader-Brunnsinrättningen i Slottsträdgården, öppnas för brunnsdrickning Måndagen den 10 instundande Juni och serveras dagligen derstädes alla brukliga articifiela vatten, äfvensom naturliga sådana af detta års tappning. (22.5)

Ljunglöfs samt Jönköpings Snus, det sednare af Dahlgren & Westmans tillverkning, till lägsta pris hos Eduard Erikson. Adr. Stillmanska gården. (22.5)

LINKÖPING. I den lustresa, som ångfartyget Oscar företog Annandag Pingst, kl 11 f.m. till Berg, deltog, oaktadt den ostadiga väderleken, ett särdeles talrikt antal personer af båda könen. (22.5)

Rörelsen vid härvarande hamn företer för närvarande en rörlighet hvartill man knappast någonsin sett maken. Det är alls icke ovanligt att få se åtta à nio ångare samtidigt ligga vid kajen, supplerade af åtskilliga segelskutor och prämar. (25.5)

Till biblioteksbyggnaden i Humlegården (i Stockholm) är grunden i det närmaste färdig. (25.5).

Lunds domkyrkas restauration fortskrider oupphörligt. Norra tornet anses i år blifva färdigt, äfvensom de arbeten, hvilka stå i samband med facadbyggnaden. (25.5)

Ett nytt svensk-latinskt lexikon kommer att utgifvas af adjunkten Cavallin i Lund, hvilken för detta ändamål erhållit ett anslag af 1 500 kr. (27.5).

1922 LÄNET OCH STIFTET. Arbetslöshetskommissionen har lämnat 1 190 kr som bidrag till lärarlöner vid en av Linköpings stads arbetslöshetskommitté anordnad arbetskurs för yngre arbetslösa. (22.5)

Musik från domkyrkotornet kommer även i år att utföras på Kristi himmelsfärdsdag. (23.5)

Linköpings transport- och sjöfartsförening bildades vid ett talrikt besökt sammanträde i onsdags under ordförandeskap av direktör G Gustafsson. (26.5)

Folkmängden i Östergötlands län ökade med 1 779 personer till 307,521 (27,5)

Barnens dagsfestligheternas i Linköping officiella öppnande ägde rum i går e. m. vid 3-tiden. Vädret medverkade på ett sätt som inte kunde lämna något övrigt att önska. (27.5).

* * *

Ett hjärtligt tack

till släkt och vänner för all uppvaktning på min 75-årsdag.

Märtus Andersson
Svensksund, Fornåsa

Årsredogörelse för fonder i Älvestads församling har lämnats till Motala kommun. Kapitalbehållningen i Jon-Eriks donationsfond uppgick till 78 300 kr, i E G Wedins fond till 20 800 kr och i K E Wedins fond till 20 900 kr. Inkomster och utgifter har balanserat på 140 600 kr. I bidrag till lekskoleverksamhet har utbetalats 2 425 kr och till ungdomsverksamhet 2 135 kr.

29-5-72

24-5-72

Konjunkturomsvängning i Motala
Fler lediga platser än arbetslösa

Arbetsmarknadsläget i Motala har på kort tid förbättrats så avsevärt att man inte sedan toppen på högkonjunkturen, som nåddes i november 1970, befunnit sig i en liknande situation. Då var antalet arbetslösa bara 175, i dag är antalet 185. Men dessutom har antalet lediga platser ökat till 291; för första gången på mycket länge. Konjunkturuppgången har varit plötslig och kommit snabbt under våren. Ännu så sent som i februari i år, då de arbetslösas antal var som högst, noterades inte mindre än 416 som var utan sysselsättning.

Det är förste inspektören vid arbetsförmedlingen i Motala Sölve Conradsson, som lämnar denna glädjande rapport från den senaste arbetslöshetsräkningen. Av de arbetslösa är 20 över 67 år och enligt arbetsmarknadskungörelsen är dessa inte berättigade till flyttningshjälp eller dylikt. De arbetslösa i åldersgrupperna 60—65 år uppgår till 62, i grupperna 50—59 år 35, 25—49 år 47 och 18—24 år 21. Av de arbetslösa är 78 kvinnor.

— T o m första kvartalet 1973 kommer industrierna enligt prognosen att behöva anställa 600 personer, omtalar hr Conradsson. Av dessa behöver Luxor 300, Electrolux fram till nästa årsskifte 200 och övrig industri i Motala 100. Vi kan alltså inte ens med dem som är anmälda arbetslösa vid arbetsförmedlingen täcka behovet av arbetskraft. Men vi behöver inte gå så långt utanför Motala för att få tag i arbetskraft, eftersom vi vet att arbetslöshet förekommer i Mjölby, Linköping och Ödeshög.

Dold arbetskraft

— Även dold arbetskraft i Motala skall nu kunna erbjudas arbete och vi kommer endera dagen att gå ut till samtliga hushåll i Motala med information om industrins arbetskraftsbehov. Efter semestern skall 400 platser finns tillgängliga på arbetsmarknadsutbildningscentret i Ekenäsverkstaden i Motala för dem som behöver utbildning för att kunna tjänstgöra på arbetsmarknaden.

— Av de nu 185 arbetslösa i Motala är så stor del som 117 över 50 år. Vi måste ha allvarliga resonemang med företagen för att få dem att anställa den äldre arbetskraften, hävdar hr Conradsson.

Arbetsförmedlingen i Motala har dessutom tillskrivit 68 av landets 69 distriktskontor med upplysningar om Motalaindustrins behov av arbetskraft. Redan i början av nästa månad kommer i en första omgång en grupp om 40 personer från Norrbotten för att orientera sig i Motala om de platser som erbjuds.

Som en jämförelse med de senaste siffrorna om arbetsmarknadsläget i Motala kan nämnas att i maj i fjol var antalet arbetslösa 284, medan de lediga platserna uppgick till 187. Närmast föregående månad i år var de arbetslösa 274, därav 111 kvinnor, och de lediga platserna 263. Redan i april började alltså de båda kategorierna väga någorlunda jämnt.

Hur går det med den befarade byggarbetslösheten i vinter?

Polishusbygget måste påbörjas i år

— Vi har förarbetat byggmarknaden och väntar oss en jämn sysselsättning utan några större problem i Motala, svarar hr Conradsson. Förutsättningen är dock att polishuset börjar byggas i augusti. I annat fall får vi nog räkna med en relativt hög arbetslöshet inom byggnadsbranschen.

Sedan får man heller inte glömma bort att pressverket vid AB Motala Verkstad upphör sista februari nästa år och cirka 150 blir utan arbete.

— Då kan det vara bra med denna högkonjunktur i Motala, säger hr Conradsson, som ser mycket optimistiskt på framtiden. Några problem med anställningar har inte märkts för dem som rycker ut från värnplikten eller som i vår slutar skolan.

Hag

Östgöta brandförsvarsförbund har haft årsmöte i Vadstena

27-5-72



En bild från medaljutdelningen

Östgöta brandförsvarsförbund höll sitt årsmöte i Vadstena på fredagen. Till ordförande omvaldes länsrådet Åke Lindeberg, Linköping. Ny i styrelsen blev ingenjör Bertil Olsson, Finspång, som efterträder säkerhetschefen Anders Erikson, Motala Verkstad. I övrigt blev det omval på samtliga poster.

Efter förhandlingarna följde en instruktionskurs med föredrag om brandtekniska synpunkter på lantbrukets driftsbyggnader av konsulent Rune Bergman, lantbruksnämnden, om spannmålstorkar av agronom N Ekström, Ultuna, och om lantbrukets brandförsvar av professor Harald A:son Moberg vid Statens maskinprovningar.

Förbundets förtjänsttecken i guld tilldelades brandman Tore Andersson, Borensberg, 25 år, brandman Gösta Gager, Borensberg, 29 år, vice brandchef Lars Ivan Runemark, Fornåsa, 28 år, brandförman Ingemar Eriksson, Fornåsa, 28 år, brandförman Peter Fransson, Fornåsa, 25 år, brandman Helmer Andersson, Fornåsa, 25 år, brandman Arne Karlsson, Fornåsa, 20 år, vice brandchef Sören Carlsson, Kisa 21 år, brandchef Oscar Ohlin, Medevi, 16 år, vice brandchef Gösta Waldemarsson, Medevi, 27 år, brandförman Bertil Strandberg, Medevi, 24 år, brandman Erik Gustavsson, Medevi, 23 år, brandman Harry Stark, Medevi, 25 år, vice brandchef Göte Edvardsson, Ringarum, 22 år, brandman Rune Karlsson, Tjällmo, 24 år, brandman Fritz Svensson, Tjällmo, 24 år, och brandman Karl Yngve Stenberg, Östra Husby, 31 år.

I samband med årsmötet demonstrerade Vadstena brandkår eldsläckning med olika slags handbrandsläckare och skumbegjutning av en brinnande bil.

RENSBERG

30-5-72

Motalas söndagsskolor avslutade på söndagen terminen med en utfärd till Fornåsa. Vid gudstjänsten i Fornåsa kyrka officerade komminister Torsten Bokedal och grupper från de olika söndagsskolorna medverkade med sång och deklamation under ledning av resp lärare. Vid orgeln tjänstgjorde köpman Helge Cronholm. Det rekordstora antalet barn och föräldrar undfägnades med saft och kaffe i Fornåsa bygdegård. Utomhuslekarna leddes av David Rask, biträdd av dragspelaren Stig Ström. Kontraktsprost Sten Almerstam tackade alla dem som under läsåret nedlagt ett uppoffrande arbete bland barnen.

Bil slog runt i Motala. En Motalabo på väg med bil in mot centrum råkade få kontakt med trottoarkanten i närheten av Vätterliden, varvid bilen slog runt och hamnade på taket. Bilföraren undkom utan blessyrer. Utredningen tyder på att hastigheten varit ganska hög.

Vimplar stals. Natten till söndagen har vimplar på två flaggstänger på villatomter vid Verkstadsvägen i Motala halats ned och tillgripits.

Svenska flaggans dag i Motala inleds traditionellt med flagghissning och korum på Utsiktsplatån, där komminister Bertil Håkansson talar och Motala blåsorkester spelar. Flagghögtiden hålles i Stadsparken och denna föregås av en marsch från Stora torget med blåsorkestern i täten. Vid högtidligheten kommer tal att hållas av direktör Olle Flodin, sång att utföras av Motala manskör under ledning av musikdirektör Rolf Lindeborg och musiken av blåsorkestern med Urban Berg som dirigent. Efter flaggutdelningen ger NTO:s folkdanslag en uppvisning. Följande föreningar och personer erhåller flaggor: Motala segelsällskap, Motala musei- och hembygdsförening, avdelning 03020 Friska Vindar av NOV, Dagmar Karlsson, Ervasteby, Motala, Rune Larsson, Maringatan 9, Arvid Ekvall, Spalmansgatan 9, Sven-Ake Tiderman, Västra Esplanaden 9, Henry Svensson, Vattentornsgatan 27, Allan Karlsson, Soltäppan, Uttersby, Britta och Weine Halldin, Smålandsgatan 29 samt Sven Fäldt, Vattentornsgatan 25, samtliga Motala.

Älvestad: Lörd 14 konf, körsång; sönd 13 högm, nattv, Aström; torsd 14 Älvans syf hos Greta Eriksson, Norrhagen.

2-6-72

Syföreningsutfärd. Kyrkliga syföreningarna i Borensberg och Klockrike, samt syföreningen Plantan, Borensberg, har varit på utfärd. Resan i buss gick först mot Rejmyre glasbruk. Under färden höll komminister Gunnar Åström morgonandakt. Efter besöket på glasbruket gick resan vidare mot Julita, där sällskapet stannade och beså omgivningarna. Vid middagsuppehållet utanför Katrineholm deltog de sammanlagt 30 deltagarna i en naturstig med frågor. Bästa resultatet här nåddes av Semmy Hagstål, Gunnar Åström, Vera Månsson och Svea Kjellgren. Innan återkomsten till Klockrike och Borensberg gjordes uppehåll i Simonstorp vars kyrka besågs under ledning av Helmer Karlsson. Där hölls också en kort aftonandakt av komminister Åström.

24-5-72

7.810 starter rapporterade i Skolcykling

Icke mindre än 7.810 starter har hittills rapporterats i skolcykling 72 i Motala. Ändå har inte alla skolor redovisat sina resultat. För att få någon rätsida på det hela vädjar därför konsulent Håkan Axman på korpkansliet att klasslärarna skickar in samtliga resultat för tiden 2 maj t.o.m. 26 maj senast fredag kl. 12.00.

Vår tabell i dag blir därför något haltande. Till ledningen har nu Zederslundsskolans klass 9 K kommit före Skolgårda 9 A. Zederslund har dock förmånen att endast vara sju elever i klassen medan Skolgårda har 20.

Glädjande är att kommunernas ytterområdesskolor är så på alerten. På tredje och fjärde plats ligger nu Klockrike 5—6 respektive Fornåsa 6.

Klent med cyklingen är det i Södra skolan som ligger och sladdar betänkligt i förhållande till exempelvis Smedsby och Skolgårda. Vad som förvånar är att varken Hällaskolan eller Godegårds centralskola rapporterat en enda start! Där behövs sannerligen en uppryckning.

Slutligen vill vi än en gång påminna om att klasslärarna ska rapportera in antalet starter under tiden 2—26 maj senast på fredag (26 maj) kl. 12.00.

Rapp. t.o.m.	Klass:	Skola:	Antal elever:	Antal starter:	Starter per elev.
22/5	9 K	Zederslund	7	147	21
22/5	9 A	Skolgårda	20	392	19,6
22/5	5—6	Klockrike	16	304	19,0
19/5	6	Fornåsa	16	293	18,1
19/5	4 e	Norra	25	439	17,5
19/5	5 a	Charlottenborg	28	484	17,1
22/5	3—4	Klockrike	17	282	16,5
19/5	4	Smedsby	21	328	15,6
22/5	6	Nykyrka	19	285	15,0
23/5	6 a	Östra	21	317	15,1
19/5	6 d	Norra	29	399	13,8
19/5	6 c	Norra	29	385	13,7
19/5	4 b	Norra	27	358	13,3
19/5	4 a	Södra	6	76	12,7
23/5	4 b	Östra	26	329	12,7
19/5	5	Smedsby	22	247	11,2
19/5	6 a	Norra	29	301	10,4
19/5	6 b	Södra	23	215	9,3
19/5	5	Fornåsa	16	133	8,1
19/5	5 b	Norra	27	206	7,9
19/5	6 b	Norra	27	187	7,2
19/5	7 d	Norra	27	185	7,1
22/5	4 c	Södra	29	204	7,0
20/5	6 a	Skolgårda	21	163	7,8
14/5	6	Smedsby	26	175	6,7
17/5	5 a	Södra	11	72	6,5
18/5	4 c	Södra	29	180	6,2
19/5	4 c	Norra	27	163	6,2
18/5	6 a	Södra	23	105	4,6
19/5	4 d	Norra	26	111	4,3
19/5	4 a	Norra	23	83	3,6
19/5	4 b	Södra	29	102	3,5
19/5	6 e	Norra	14	34	2,4
17/5	5 b	Södra	26	46	1,8
19/5	5 a	Norra	26	45	1,7
17/5	5 c	Södra	26	35	1,3

Z

ÅÄ
Ö

Fick guldmedalj



I samband med söndagens högmässa i Borensbergs kyrksal där komminister Gunnar Åström, Klockrike, predikande, överlämnades vid en högtidlighet Kgl. Patriotiska sällskapets guldmedalj för lång och uppskattad tjänst till förre pastoratskassören O.B. Carlsson. Kontraktsprost Harald Andersson överlämnade medaljen och i sitt tal till hr Carlsson redogjorde han för dennes oegennyttiga arbete som kyrkokassör, en tjänst som han innehaft sedan 1942. Första tiden var det en mera blygsam kassa som från 1949 blev lite större och slutligen från 1962 varit ganska omfattande.

Bankkamrer O.B. Carlsson lämnade tjänsten som pastoratkassör för Kristberg, Klockrike och Brunneby pastorat vid årsskiftet på grund av åldersskäl.

Vid orgeln tjänstgjorde under gudstjänsten lärarkandidat Karl-Gunnar Främberg, vilken som postludium spelade Fantasi av Pachelbel. Efter gudstjänst och medaljöverlämning följde ett kaffesamkväm i församlingshemmet.

Bilden: Kontraktsprost Harald Andersson överlämnar Kgl. Patriotiska sällskapets guldmedalj till förre pastoratskassören bankkamrer O.B. Carlsson under överinseende av kyrkvärdarna Johan Carlsson och Aron Severin.

För moderlig gärning

29-5-72 MT



Efter högmässan på söndagen i Lönsås kyrka utdelades Föreningen Östergötlands Barns belöning för moderlig gärning till fru Signe Fransson, Oliverdal. Fru Fransson som är 73 år har tillsammans med sin make fostrat nio barn, tre flickor och sex pojkar. Vid högtidligheten i kyrkan talade fru Elsa Månson, Kårby, och erinrade om fru Franssons fostrargärning. Ordföranden i Centralstyrelsen friherrinnan Linnea Ehrenkrona, överlämnade Östergötlands barns utmärkelse.

Vid gudstjänsten predikade komminister Einar Torhed och förste kronoassistent Wilhelm Nordström sjöng som solist Hur ljuvt att komma av Danström samt Om än änglars språk jag talte av Erling. Vid orgeln tjänstgjorde köpman Helge Cronholm vilken som postludium spelade Gud efter dig jag längtar av Bach.

Bilden: Fru Signe Fransson erhåller Föreningen Östergötland barns utmärkelse av friherrinnan Linnea Ehrenkrona vid en högtidlighet i Lönsås kyrka.

1922 års konfirmander jubilerade i Klockrike

30-årsjubileum firades på pingstdagen av 1942 års konfirmander i Klockrike, på dagen jämt 30 år sedan deras konfirmation. Av de 29 från Klockrike-Brunneby församlingar som då konfirmerades, deltog 22 stycken i denna konfirmationsträff som blev synnerligen lyckad och som blev till en minnesrik högtid för alla berörda. Inte minst glad var den av konfirmationslärarna, nuvarande komministern Axel Armdahl, Järeda, Järnforsen, som deltog i jubileet som var hans första och han deltog som inbjuden gäst.

Andre konfirmationsläraren var framlidne kyrkoherden K.G. Widelius, vars minne man hedrade i anslutning till jubileet med att lägga ned blommor på hans grav på Risinge kyrkogård.

Två av kamraterna är döda och även deras minne hedrades med blommor på resp. gravar i Norrköping och Klockrike. Vid samling på Klockrike kyrkogård till minnesstund hölls kort tal av komminister Gunnar Åström.

Deltagarna i jubileumsträffen deltog i pingstdagens ögmässa med nattvardsgång i Klockrike kyrka, där även årets konfirmander var med, och predikant och liturg var komminister Gunnar Åström, vilken även officierade vid altaret.

Borenskören medverkade och förutom pingstdagens introitus sjöng kören efter trosbekännelen Sanctus av Schubert och som postludium sjöng kören Sommarpsalm av Waldemar Åhlén. Organist och körledare var lärarkandidat Karl-Gunnar Främberg, Linköping.

Efteråt samlades konfirmationsträffens deltagare på Restaurang Strömgården i Borensberg där supé intogs o. där man hade ett gemytligt och trivsamt samkväm där man mindes tillbaka och gladdes över återseendet. Egon Axelsson, Agneshög, Borensberg, hälsade välkommen och han tillsammans med fru Ulla Adamsson, Borensberg, hade organiserat träffen.

Konfirmationsläraren Axel Armdahl, talade och berättade från konfirmandtiden då han var bosatt i Borensberg och då detta var första konfirmandjubileet han deltog i uttryckte han sin särskilda glädje över att få vara med. Man samspråkade i övrigt med varandra och sammankomsten avslöts av komminister Gunnar Åström. Blommor överlämnades till komminister Armdahl och komminister Åström.

Följande deltog i 30-årsjubileet: Ulla Johansson-Adamsson, Borensberg, Maj-Lis Lindell-Björkman, Linköping, Ulla Johansson-Larsson, Mjölby, Britta Rustan, Lönsås, Berta Åstrand-Johansson, Motala, Siw Petersson-Närkander, Linköping, Lisa Karlsson-Asp, Linköping, Bertil Carlsson, Motala, Stig Karlqvist, Linköping, Jan-Erik Nilsson, Rimforsa, Erik Holm, Vreta kloster, Karin Gustafsson-Waller, Vikingstad, Ingrid Karlsson-Pettersson, Rimforsa, Vivi Larsson-Hellman, Borensberg, Ingrid Svensson-Johansson, Ammeberg, Egon Axelsson, Borensberg, Ingegerd Andersson-Pettersson, Boxholm, Viola Karlsson-Sigurd, Klockrike, Inga Andersson-Carlsson, Boxholm, Gösta Andersson, Borensberg, Inga-Lisa Blomqvist-Andersson, Linköping, och Clinton Johansson, Borensberg.

-kvist

UTFLYKT till Fornåsa AVSLUTADE SÖNDAGS SKOLAN

Omkring 350 barn och föräldrar deltog i lördagens utflykt till Fornåsa vilken bildade avslutningen på årets söndagsskolearbete. Utfärden skedde gemensamt i bilar och bussar och vid gudstjänsten i Fornåsa kyrka predikade komminister Torsten Bokedal.

29-5-72

Grupper från de olika söndagsskolorna medverkade under ledning av sina lärare och vid orgeln satt köpman Helge Cronholm, Motala.

Sedan bjöds det på saft och bullar i Fornåsa bygdegård och lekarna på gräsmattorna leddes av David Rask assisterad av dragspelande Stieg Ström. Sist framförde kontraktsprost Sten Almerstam sitt tack till alla dem som under läsåret nerlagt ett uppoffrande och osjälviskt arbete bland församlingens barn.

23 maj 1972



Samlade efter pingstdagens högmässa med nattvardsgång i Klockrike kyrka ses här 1942 års konfirmander tillsammans med komminister Gunnar Åström, Klockrike.

Bobergs bygdegårdsförening har haft årsmöte. Årets överskott blev 4 948 kr. Uthyrningsfrekvensen har varit god och hyresinkomsterna har uppgått till 17 172 kr. Ordförande i styrelsen är Hugo Askling och samtliga som var i tur att avgå omvaldes.

23-5-72

En gemensam musikträff i Fornåsa bygdegård har för första gången hållits för samtliga elever i ABF:s folkliga musikskola i Fornåsa, Lönsås, Ekebyborna och Älvestad. Ledare för sammankomsten var Siv Englund, Klockrike, som även är musiklärare i piano. Sammanlagt har ett 60-tal elever deltagit i 26 olika cirklar för piano, gitarr och blockflöjt.

Vid träffen förekom musik på olika instrument. Dessutom gavs prov på att det går utmärkt att skapa musik i grupp, bygga och improvisera.

Förutom pianolärare Siv Englund, Klockrike, har Anna-Lena Thörn, Borensberg, haft hand om eleverna i Ekebyborna. Som lärare i gitarrspel har dessutom verkat Lars Lundqvist, Irene Askling, Claes Lundin och Mildred Eriksson, samtliga Motala, medan lärare på blockflöjt har varit Pierre Fahlström, Motala.

Landeryds församling fick syföreningsgåva

Vid en högtidlighet före högmässan i Landeryds kyrka på söndagen överlämnades till församlingen från Landeryds kyrkliga syförening en gåva bestående av en grön mässkrud, ett antependium, en s k bursa, ett kalkkläde samt en knäpallsduk, allt tillverkat i Agda Österbergs atelje Tre bäckar i Västergötland och komponerat av textilkonstnärinnan Kerstin Persson. Representanter för syföreningenvid överlämnandet var föreningens vice ordförande fru Margareta Ahlinder och kassören fru Anna Törnroth och för samlingen kyrkoherde Sture Tisell samt kyrkorådets ordförande Nils Törnroth. Kyrkoherden tackade på församlingens vägnar för de vackra gåvorna och förklarade dem invigda för sitt ändamål. Vid den efterföljande gudstjänsten predikade Sture Tisell.

FÖB-belöning i Lönsås



Ordföranden i FÖB:s centralförening friherrinnan Linnéa Ehrenkrona, Mjölby, överlämnar belöningen till fru Signe Fransson

Efter högmässan i Lönsås kyrka på söndagen överlämnades Föreningen Östergötland barns belöning till fru Signe Fransson, maka till brunnsgrävare David Fransson, Olivedal, Lönsås. Komminister em Einar Torhed, Motala, som tidigare i flera år var ordförande för Bobergs lokalavdelning av FÖB, predikade.

Ordföranden i FÖB:s centralförening, friherrinnan Linnéa Ehrenkrona, Eriksdal, Mjölby, höll ett långt och varmhjärtat tal till fru Fransson, som under små och knappa omständigheter tillsammans med maken fostrat nio barn till dugliga medborgare. Grundtanken med belöningen är just fostrargärningen. Det var säkert inte lätt många gånger att fostra denna stora barnaskara under en tid då det inte fanns sociala förmåner och bidrag som nu. Men fru Ehrenkrona betonade också att det även i vår tid trots alla yttre bidrag kan vara bekymmersamt att fostra barn. Hon överlämnade diplom från FÖB:s centralstyrelse, silverbrosch och sparbanksbok med 200 kr. Ordföranden i lokalavdelningen, fru Elsa Månsson, Kårby, hyllade med svenska kyrkans psalmbok.

I högmässan sjöng förste kronoassistent Wilhelm Nordström, Motala. Efteråt följde samkväm i Lönsåsgården, där fru Månsson hälsade välkommen. Fru Ehrenkrona orienterade något om FÖB och dess verksamhet. Flera hyllningstal förekom och bl a talade komminister Einar Torhed.

FORNÅSA-BINGO

i BYGDEGÅRDEN torsdagen den 25/5

kl. 19.15 (OBS! TIDEN.)

Vi spelar om: 30 st. presentkort, 150:—, 70:— och 40:—. (Domus). — **EN TRIPPEL** 75:—, 150:—, 200:—, **specerikorgar köttbrickor, sängutrustningar. (Sammanlagt vinstvärde 3.500:—).**

2x6 + EXTRA SPEL och SNABBIS. — 1 kr. per bricka.

Vid särdragning på full bingo får förloraren p-kort på 25:—. Vid köp av 10 brickor 1 gratisbricka. 15 brickor 2 gratis. Platsbeställning per tel. **0141-701 21** torsdag, speldagen kl. 12.00—17.30.

Vi hälsar alla hjärtligt välkomna! Fornåsa IF Gymnastiksektion.

AA
Ö

Bobergs hushållsnämnd reste runt i Värmland

Bobergs norra hushållsnämnd har varit ute på sin årliga återkommande tvådagarsresa. I år ställdes färden till Värmland. Man inledde med att besöka Råda kyrka — en ödekyrka med gamla anor. Därefter fortsatte färden till Karlstad där föreståndarinnan för Värmlands hemslöjd tog emot och sedan guidade.

I Karlstad besöktes både hemslöjden och muséet samt keramikern Kajsa Sandberg. Selma Lagerlöfs Mårbacka vid Frykens strand var nästa mål där det blev en rejäl genomgång av den populära författarinnans skaldevåning. Övernattning skedde sedan i Sunne Gästis.

Den andra dagen inleddes med ett besök på Rottneros som dock ännu inte öppnat för säsongen. En promenad i den vackra trädgården blev det dock. Turistsäsongen hade heller inte börjat i Gammelvala i Brunskog. Här fick man sig dock till livs värmlandshistorier av en i trakten boende lantbrukare.

Opstu hage var nästa mål efter lunch som intogs i Gade. Skulptören Christian Eriksson — bl.a. skapare av Platenstatyn i Motala — son Mats guidade runt i sin faders konstnärsgård. På hemvägen besöktes den blinde borstbindaren Stig Johansson och Ny kyrka där man beundrade textilier från Värmlands hemslöjd. Innan hemresan blev det festlig middag på Sawoy hotell i Karlstad. Reseledare var Anna Fredriksson.

Kall och regnig har maj månad varit i Motala. Kallast var det 15 maj med minus 0,5 grader och varmast 3 maj med plus 21,5. I fjol var det dock betydligt varmare och högsta temperaturen uppmättes då 30 maj med plus 26,8 grader och kallast var det den 1 maj med noll grader. I fjol höll sig dock maximitremperaturen omkring 15 plusgrader under ett 20-tal dagar. Under maj i år har på tio nederbördsdagar fallit 59,7 mm regn, vilket är betydligt mer än i fjol då det endast föll 16,5 mm. För tre år sedan föll dock 94,4 mm regn, vilket torde vara en rekordnotering för denna månad. Mest regn i år noterades 18 maj med 20,7 mm. Vattentemperaturen i Strömmen är f n plus 10,2 grader.

Bobergs norra hushållsnämnd har företagit en tvådagarstur till Värmland. Färdledare för de 40 deltagarna var fruarna Inga Fredriksson och Sonja Svensson. Resans första uppehåll gjordes vid Södra Råda kyrka, där fru Lärka visade ödekyrkan. I Karlstad sammanträffade färddeltagarna med chefen för hemslöjden där, Anna-Greta Påhlman, som lagt upp resrutten i Värmland för hushållsnämnden. Först besågs hemslöjden och museet i Karlstad. Första dagen medhanns även besök hos keramikern Kajsa Sandberg och på Mårbacka, innan övervattning skedde i Sunne. Andra dagens program omfattade besök på Rottneros, därefter Brunskog med gården Gammelvala, där deltagarna undfägnades med Värmlandshistorier. Nästa anhalt blev Opstuhage, Christian Eriksssons—Platenstatyns fader—minnesgård, som förevisades av sonen Mats Eriksson, vars verkstad med träslöjdsalster också besågs. Efter besök hos den blinde borstmakaren Stig Johansson besågs Ny kyrka, till vilken hemslöjden i Karlstad tillverkat flera textilier. Deltagarnas tack till färdledaren frambars av fru Elsa Nilsson, Hälleberga.

LÖNSÅS

Ofredande. En dam i Lönsås polisanmälde på tisdagen att hon ofredats av ett gäng bilburna tonåringar. Ofredandet skulle enligt damen ägt rum utanför hennes bostad. Kriminalpolisen i Motala utreder.

BORENSBERG

Blåklockorna, nio flickor ur klass 4 i Älvestads skola, besökte på måndagen ålderdomshemmet Vileborg i Fornåsa. Där framförde de under kantor Bertil Korsfeldts ledning ett program med vår- och sommarsånger. Kantor Korsfeldt ackompanjerade sången på piano. Programmet uppskattades mycket av de gamla på Vileborg och deras tack framfördes av August Andersson. Flickorna blev också bjudna på läsk som tack för sitt framförande.

Årsstämma. Bobergs Bygdegårdsförening hade på fredagskvällen årsstämma i föreningens lokal i Fornåsa. Stämman öppnades av vice ordföranden Torsten Ek som välkomnade och han utsågs även att leda dagens förhandlingar. Lars Lindell föredrog sammanställning av 1971 års räkenskaper som bl.a. visade att kassaomslutningen uppgått till 29.202 kr och med ett överskott på 4.948 kr. Hyresinkomsterna uppgick under året till 17.172 kr och bland övriga inkomster märktes anslag och bidrag på tillsammans 11.827 kr. Det har varit ett gott verksamhetsår med ökad uthyrningsfrekvens. I tur att avgå i styrelsen var Georg Klint, Lars Lindell, Harry Andersson och Alfhild Malmcrantz vilka samtliga omvaldes. Man hade vidare att förrätta nyval efter Olof Johansson som undanbett sig återval och i hans ställe valdes Arne Karlsson. Kvarstående i övrigt i styrelsen är ordföranden Hugo Askling, Torsten Ek, Hugo Hall, Lars Ivan Runemark, Tage Karlsson och Karl Nilsson, den sistnämnde vald av kommunen. Till revisorer omvaldes Eric Damberg och Gustaf Fredriksson, kommunvald revisor är Nils Johansson.

Projekteringsanslag föreslås för nya Folkets park i Motala

29-5-72

En ny Folkets park skall anläggas i Motala i anslutning till det temperade badet i Marieberg. Kommunstyrelsens arbetsutskott har behandlat ärendet och funnit att projektet vore synnerligen lämpligt som beredskapsarbete. AU föreslår nu kommunstyrelsen föreslå fullmäktige att anvisa kommittén ett projekteringsanslag på 210 000 kr för fortsatt utredning om Folkets park. Anslaget föreslås ställt till centrala byggnadskommitténs förfogande, vilket innebär att CBK i samråd med folkparkskommittén skall hålla i den fortsatta projekteringen.

AU föreslår att kommunstyrelsen föreslår fullmäktige att avslå skolstyrelsens framställning om att vuxenutbildningsrådets medlemmar måtte erhålla ersättning enligt kommunens bestämmelser om rese- och traktamentsersättning samt sammanträdesarvoden.

AU föreslår vidare att allmänna bestämmelser för att bruka Motala kommuns allmänna vatten- och avloppsanläggning antas.

Barnstuga i gamla stan

I den kommunalekonomiska långtidsprognosen 72 har upptagits en barnstuga på Charlottenborg att påbörjas 1974. Sociala centralnämnden anser att nästa barnstuga bör förläggas till nybyggnadsområdet i Gamla stan. Kommunstyrelsen föreslås utlåta att man är beredd föreslå fullmäktige att medge sociala centralnämnden rätt att med bostadsstiftelsen Platen träffa hyresavtal om lokaler för barnstuga i etapp III i Gamla stan med en yta av max 685 kvm och med tillhörande yttre lekområde.

Kommunstyrelsen föreslås godkänna preliminärt avtal, varigenom Motala kommun av bostadsrättsföreningen Zederslundshus förvärvar viss mark dels på tomt 26, dels på tomt 24, båda i kv Kyrkoherden, för totalt 5 160 kr. Förvärvet orsakas av utläggning av utfartsgata och gatureglering i övrigt.

Stiftelsehus på Bergsätter

Kommunstyrelsen föreslås för förberedande projektering ge bostadsstiftelsen Platen rätt till all tomtmark för flerfamiljshus som finns på Bergsättersområdet i Motala.

AU har för sin del godkänt förslag till ändring och utvidgning av stadsplanen samt upphävande av byggnadsplanen för område vid Solsätters gård. För förslaget har tidigare utförligt redogjorts.

AU har beslutat ställa ett anslag på 10 000 kr i årets stat till lokalkommitténs för Håll Sverige rent förfogande för att delta i kampanjen under våren. Bl a skall inköpas 25 000 bilskräppåsar.

Lämpliga portabla toalettanordningar dels för Pariserviken i Råssnäs, dels vid f d FCO:s sommarhem i Råssnäs föreslås inköpt. AU har beslutat avslå en framställning från överingenjör Gunnar Samuelsson, Linköping, om bidrag till undersökning av skeppsvrak, s k råbockar, i Vättern.

14 000 kr skall utbetalas till Motalaortens ryttarföreing och AU:s beslut skall i efterhand underställas kommunstyrelsen för godkännande. Den av sociala centralnämnden föreslagna omfördelningen av anslagen till löner och arvoden på kommunens ålderdomshem, för vilket förslag tidigare redogjort, föreslås kommunstyrelsen godkänna.

Då Storgatan utbyggs kan en av bensinstationerna där inte utnyttja sitt läge i fortsättningen, varför den skall flyttas till Drottninggatan. Med anledning härav har upprättats förslag till ändring av stadsplanen för område vid kv Borgmästaren, vilket kommunstyrelsen för sin del föreslås godkänna.

Till Paul Thuresson AB i Motala skall uthyras lokal i Ekenäs industrihotell för en årshyra av 50 000 kr. Justeringsarbeten i lokalerna skall dessförinnan utföras för 18 000 kr. Om länsstyrelsens naturvårdssektion ger sitt tillstånd har AU medgett gatukontoret rätt att nyttja ett område på kommunens fastighet stadsägan 1 386 i Offerby för att tippa utrötat slam från Karshults avloppsreningsverk.

Höjning av skolskjutstaxa

Kommunstyrelsen föreslås godkänna höjning av priserna med 16 procent på de skolskjutsar som Motala lokaltrafik ombesörjer inom kommunen att gälla redan from denna vårtermin.

500 kr föreslås anvisade av kommunstyrelsen till lokalkommittén för Svenska flaggans dag i Motala för arrangemang i Borensberg 6 juni.

AU har beslutat att Ekenäsvägen längs fastigheten stadsägan 2487 skall utbyggas för 10 500 kr.

Kommunstyrelsen föreslås tillstyrka av landstingets centrala byggnadsnämnd hos länsstyrelsen gjord ansökan om allmänförklaring av vaanläggningar för sjukhusområdet i Västra Ny med notering av landstinget skall vara huvudsman för anläggningarna och svara för såväl anläggning som drift av planerat avloppsreningsverk.

Motala skolor. Måndag: Medisterkorv med ris, potatis och sås. Tisdag: Fisk med råkost, potatis och sås. Onsdag: Köttbullar med lingon, potatis och sås. Torsdag: Skinka med sallad, potatis. 1-6-72

Vadstena. S:t Pers och Petrus Magni. Måndag: Potatisburgare m. lingon, råsallad. Tisdag: Schweizare, potatis, sås, grönsaker. Onsdag: Köttbullar och biff à la Lindström, potatis, sås, gurka. Torsdag: Kassler, potatis, svampsås, grönsallad, glass.

Skänninge skolor. Måndag: Biff med lök' potatis, lingon och grönsaker. Tisdag: Varm korv med potatismos, persilja och glasspinne

MJÖLBY, Lagmansskolan, Lundbyskolan och Egebyskolan: måndag ris, korv Stroganoff, morot i bit; tisdag pannbiff, löksås, potatis, lingon. Vasaskolan, Blåklintskolan och Högbyskolan: måndag falukorv, makaroner; tisdag hackad fläskkotlett, sås, potatis. 2-6-72

Fornåsa-lägret

(pojk- och flickläger) Tid: 14—18 juni. Ålder: 9—13 år.
Avgift: 30:—. 30-5-72
Utrustning: Luftmadrass, sovsäck, toalettsaker samt bibel.
Ledare: Missionärerna Lilian och Henrik Karlsson, Håkan Karlsson, Berit Eriksson, Helge Andersson m.fl.
Start: Onsdag kl. 10.00. Avslutning: Söndag kl. 14.00.
Anmälan och upplysning: Ring tel. 0141/701 20.
DU ÄR VÄLKOMMEN!

Det måste hända något i Folkets hus-frågan!

26-5-72

FCO-LO i Motala höll på torsdagen representantskapsmöte i Norra skolan. FCO-ordföranden Lars Lundin hälsade välkommen och överlämnade sedan ordet till kvällens huvudtalare Leif Nordgren från arbetsmarknadens försäkringsbolag i Stockholm. Han informerade om den nya avtalsgruppsjukförsäkringen som träder i kraft 1 september i år. Ett annat intressant inslag på dagordningen var metallombudsman Rune Leijonmarcks redovisning för det aktuella läget i Folkets hus-frågan.

Här uttalde mötet sig för att det snarast måste hända något i frågan, då man ansåg att det måste komma till lokaler för såväl mötes- som kulturell verksamhet.

Folke Jacobsson lämnade också en rapport från begravningsföreningen. Vidare diskuterades verksamheten under 1972—73 och mötet hade inga invändningar mot den av styrelsen föreslagna prioriteringen. I höst räknar man med att fira 50-årsjubileum. Man behandlade också formerna för tillsättandet av en företagshälsodelegation i länet.

Möter avslutades med ett kaffesamkväm då ordföranden Lars Lundin avtackade förra sekreteraren Ester Nilsson, som avgått vid årsmötet.

Fredagen den 2 juni 1972

Byggnadsnämnden Motala kommun

informerar

Mottagnings- och telefontider

Expeditionen: Vard. utom lörd. 8.00—12.00 och 13.00—16.50 (juni—aug. 16.15).
Stadsarkitekten och bitr. stadsarkitekten: Mottagn. vard. utom torsd. och lörd. 10.00—11.00, telefontid vard. utom torsd. och lörd. 11.00—12.00.
Byggnadsinspektörerna:
Mottagn. och telefontid vard. utom lörd. 10.00—12.00.

Övriga tider efter överenskommelse.

Skymd sikt

Fastighetsägare anmodas att jämlikt byggnadsstadgan tillse, att skymmande växtlighet — häckar och träd — nedklippas till högst 1 m höjd över vägbanan i gatuhörn. Nedklippningen skall sträcka sig minst 10 m utmed gata, räknat från körbanans kant.

Uterum

Byggnadslov erfordras för uppförande av s.k. uterum, altaner, solrum o.d. Dessa ärenden handlägges enligt en förenklad rutin och till reducerad avgift. Uraktlåtenhet att söka byggnadslov betraktas som brott mot byggnadsstadgan och medför påföljd enligt vad som däri stadgas.

maj 1972

A

†

Vår kära Mor och Farmor

Sara Karlsson

* 20 april 1894

har i dag stilla insomnat. Djupt sörjd och saknad men i ljust och tacksamt minne bevarad av oss, syskon, släkt och många vänner.

Flistad den 29 maj 1972.

Gösta och Karin
Gunnar, Maria
Karl-Gustav och Carin
Åsa-Britt
Sven och Louise
Anders, Bengt, Caroline

—

Ej mer Du är och ingen här
Blir så mot oss till sinnes
Så huldrikt bröst, så ljuvlig röst
Ej mer på jorden finnes.

Jordfästningen äger rum i Flistads kyrka onsdagen den 7 juni kl. 14.00. Efter akten inbjudes till en minnesstund i Klockaregården.



— Fru Sara Karlsson, maka till framlidne lantbrukaren Gustav Karlsson, Fredrikstorp Flistad, avled på måndagen. Hon var född 1894 i Strömmestad, Väderstad. Hon var flera år ordförande i Flistads SLKF och medlem av kyrkliga syföreningen. Närmast sörjande är tre söner med familjer.

— I Flistads kyrka jordfästes på onsdagen fru Sara Karlsson, Fredrikstorp. Under samlingen spelade musikstuderanden Bengt Berggren Preludium i e-moll av Bach. Kantor Karl Lindahl sjöng Kom stilla död av Bach. Komminister Magne Christensen förrättade jordfästningen och talade över 1 Joh 3:16. Till sist sjöng kantor Lindahl Herren är min Herde av Nordqvist. Medan kistan bars ut spelades Adagio i a-moll av Bach. Blommor märktes från bl a Flistads kyrkliga syförening, kamrater i CKF samt Klockrike CKF.

200 deltog i exkursion på häradsallmänningar

Till Älvanbeståndet på Bobergs södra häradsallmänning i Fornåsatrakten gick exkursionsbussarna när Sveriges Häradsallmänningsförbund på lördagen besökte några platser på Västra Östergötlands häradsallmänningar. Omkring tvåhundra personer deltog men på grund av tidsbrist kunde inte hela exkursionsprogrammet fullföljas. Det 108-åriga granbeståndet vid Älvan är mycket unikt och kan t.o.m. konkurrera med öststaternas bestånd av liknande typ. Färden gick sedan vidare och avslutades vid urskogsreservatet på Lysings häradsallmänning där beståndet på sina håll är långt över 200 år gammalt och väckte stort intresse.

Exkursionen gick genom smått historiska trakter. Dackefejden har bland annat rasat i dessa skogar och även danskarna har haft stora krigshärar i området, fick deltagarna veta. Färden gick med buss från Mjölby på lördagsmorgonen med jägmästare K G Rosendal som färdledare. Exkursionspunkt nummer fem fick komma först i programmet p.g.a. tidsbrist. Detta 108-åriga granbestånd är nästan klassiskt vad gäller den skogligt genetiska forskningen i Sverige och detta betydelsefulla bestånd har uppkommit genom ett frö som importerades från kontinenten och sedan drogs upp i en plantskola i trakten.

FIN KVALITET

Stor massatillväxt och fin kvalitét utmärker granarna här och dessa fina egenskaper blev också tydliga hos plantor som kom från frön härifrån.

Jägmästare K G Rosendal informerade på plats och ställe om älvanbeståndet och det blev också en diskussion. Jägmästare Rosendal sade bland annat att Älvan-fröet har en mycket säker garanti — det ursprungliga beståndets kvalitét slår alltid igenom — vilket inte alltid är förhållandet vid de försök man gjort i öststaterna med liknande bestånd.

Vid Älvan passade jägmästare Rosendal också på att hälsa exkursionsdeltagarna välkomna och sedan fortsatte man till exkursionspunkt nummer tio, Stormossevägen vid Göstrings häradsallmänning. Åldern på beståndet är 130 år och meningen är att detta bestånd, som genomhöggs 1959, tills vidare skall överhållas.

FÖREDRAG

Exkursionen gick vidare till Trehörna skola söder om Mjölby där lantbruksdirektör Erik Månsson höll föredrag om lantbruksnämndens fastighetsköp.

Här underhöll också Mjölby ungdomsmusikkår och sedan gick färden vidare till skogreservatet på Lysings Häradsallmänning. Detta naturreservat äger ingen motsvarighet söder om Dalarna och här finns det bland annat tallar med en ålder av drygt tvåhundra år. Genom en undersökning av årsringarna har man kunnat konstatera att det gick fram en mycket kraftig skogsbrand här för 236 år sedan.

Höjd kontantutdelning i Bobergs allmänning

7-6-72

Bobergs häradsallmänning höll på fredagen årsstämma på Strömgården i Borensberg. Man beslutade därvid i enlighet med styrelsens förslag i förvaltningsberättelsen att höja den extra kontantutdelningen från 130 till 200 kronor. Vidare beslutade man att avsätta 345.000 kronor för skatten under 1971. Återstående vinstmedel tillfördes den ordinarie avkastningsfonden.

Förvaltningsberättelse och revisionsberättelse föredrogs och stämman beslutade att bevilja ansvarsfrihet för styrelsen. Man företog också val. I tur att avgå stod godsägare C.G. Kjellin, Brunneby, och Axel Hell, Stråken. De omvaldes. Vid styrelsens konstituerande sammanträde i samband med stämman omvaldes också godsägare Kjellin till ordförande och Lars Ivan Runemark till vice ordförande.

På föredragningslistan stod vidare ett markärende. En av delägarna i allmänningen hade inkommit med en begäran att få köpa ett stycke av allmänningens mark. Denna fråga hänsköts emellertid till styrelsen för fortsatt behandling. Man beslutade vidare att under sommaren göra en exkursion med medlemmarna för att bese skogsfastigheten Börslycke 1:10, som förvärvats av allmänningen.

60 år fyller 1 juni smidesmästare Karl Gustaf Karlsson, Smedhamra, Fornåsa, Skänninge.

60 år fyller 6 juni fr. Maj Lovisa Ljungqvist, Borringe Säteri, Fornåsa.

BORENSBERG

8-6-72

Lions club i Borensberg har arrangerat De äldres dag. Cirka 120 personer skjutsades med bilar och bussar till bygdegården i Fornåsa, där kaffebord stod dukade. För underhållningen svarade Lars Arvidsson, Österstad, samt ABC-trion från Tjällmo. För dem som föredrog att stanna hemma blev det kaffe och underhållning på pensionärshemmen i Tjällmo, Borensberg och Fornåsa.

FORNÅSA

Två kvinnor i 20-årsåldern fick på söndagen i ambulans föras till lasarettet i Motala sedan de i en personbil kolliderat med en lastbil på vägen mellan Skeppsås och Carlshofs gård. En av dem ådrog sig benskador och ett befarat brott på käkbenet. Den andra kvinnan skadade sig i ena ögat.

19-6-72

Ulla N.

FORNÅSA

8-6-72

Fornåsa kyrkokör har haft sin traditionella familjeutflykt. Ett 30-tal personer deltog i utfärden, som företogs i egna bilar. Målet var den här gången Älgå församling i Värmland. Färden gick via Laxå, Karlstad och Värmskog dit man kom lagom till helgmålsringningen. Sedan for man längs Glafsfjorden till Älgå. Här hälsades deltagarna av kyrkoherde Sverre Sunde varpå en av kyrkvärdarna inviterade till välkomstkaffe. Övernattning skedde i församlingshemmet. På söndagen medverkade kören i högmässan i Älgå kyrka, där kantor Sven Carlsvärd var körledare och organist och kyrkoher de Sunde predikant och liturg. Församlingen bjöd därefter på kyrkkaffe, vid vilket tal hölls av kyrkoherdarna Sunde och Brunius, kantor Carlsvärd och Älgås kyrkofullmäktiges ordförande, Anders Baas. Kören sjöng och solosång utfördes av assistent Uno Sjögren. Efter rundvandring i de vackra omgivningarna anträddes hemfärden i strålande väder.

20-5-72

BESLUT I KORTHET

Båthamn

Båtbyggare Dag William hade ansökt hos Naturvårdsverket för bidrag till utbyggnad av sin båthamn i Motala vilket medgives enligt den nya stadsplanen för området. Utbyggnaden skulle belöpa sig till 300.000 kr. Kommunstyrelsen beslöt yttra följande till länsstyrelsen att om kommunens framställan om statsbidrag till en båthamn i Tegelviken inte kommer i sämre läge behandlingsmässigt och ekonomiskt sett godkänna Dag Williams framställan till Naturvårdsverket om en båthamn vid Stenavadet i Motala.

Folkparken

Kommunstyrelsen beslöt ge folkparkskommittén, som av arbetsutskottet hade föreslagits ett projekteringsanslag på 210.000 kronor för fortsatt utredning om Folkets Park, ytterligare tid att ta fram projektet efter sommaren. När kommunfullmäktige bifallit kommer folkparkskommittén att i samarbete med centrala byggnadskommittén projektera Folkparken. Frågan gick nu åter till arbetsutskottet.

Motocross

Svenska Motorklubbens Motalaavdelning hade gjort en framställning till kommunstyrelsen om att få tillfälligt använda mark i V. Ny för träningskörning. Det gällde området Järskalleby, Nykyrka vid Järskalleby grusgrop. Klubben påpekade att det sedan länge varit ett önskemål att man vid sidan av motocrossbanan vid Dunteberget också hade tillgång till ett lämpligt träningsområde. Kommunstyrelsen biföll framställan under förutsättning att vissa av hälsovårdsnämnden givna villkor skulle följas.

Håll rent

En lokalkommitté med personal från de förvaltningar som berörs av kampanjen "Håll Sverige rent" har gjort en kostnadskalkyl för Motalas deltagande på 10.000 kronor vilket kommunstyrelsen godkände.

Barndaghem

Bostadsstiftelsen Platen hade önskat kommunstyrelsens besked huruvida kommunen önskade förhyra lokaler för barndaghem i Bostadsstiftelsens tredje byggnadsetapp i Gamla stan som är under projektering. Av beslutsunderlaget framgår att detta alternativ ställde sig mindre kostsamt än verksamheten i egna fastigheter. En barnstuga var upptagen i KELP 1972 på Charlottenborg. På grund av det ekonomiska läget måste denna i så fall ersättas med barnstugan i Gamla stan. Denna skulle vara inflyttningsklar hösten 1974. Kommunstyrelsen beslöt att godkänna förslaget och föreslå kommunfullmäktige ge sociala centralnämnden rätt att träffa överenskommelse om lokaler för barnstuga i det aktuella området med en yta av max. 685 kvm och en årshyra av 120 kvm enligt gjorda beräkningar.

SYO-funktionär

En tjänst som SYO-funktionär vid gymnasieskolorna i Motala, (studie- och yrkesorientering) beslöt kommunstyrelsen föreslå kommunfullmäktige att inrätta fr.o.m. läsåret 72—73. För tjänsten utgår ett statsbidrag med 57.000 kr. för läsåret. Till suppleant till en av länsskolnämnden planerad arbetsgrupp beträffande SYO-verksamheten utsågs Gunnar Holmberg respektive Bosse Höckert. Några kommunala medel tas inte i anspråk för tjänsten.

Stadsplan ändras

Kommunstyrelsen hade inget att erinra mot stadsarkitektens förslag till ändring och utvidgning av stadsplanen samt upphävandet av byggnadsplanen vid Solsätters gård och området därmkring.

Biblioteket

Kommunstyrelsen beslöt föreslå kommunfullmäktige att bifalla skolstyrelsens och kulturnämndens förslag respektive begäran att stadsbiblioteket skall upphöra med det tekniska samarbete som bedrivits med skolornas bibliotek. Stadsbiblioteket kan inte klara av den tekniska hjälpen till skolorna och dessutom är en skolbibliotekarietjänst inrättad under skolstyrelsen.

Tomtmark

Kommunstyrelsen beslöt att för förberedande projektering ge bostadsstiftelsen Platen rätt till all tomtmark för flerfamiljshus som finns på Bergsättersområdet i Motala. Enligt exploateringsprogrammet skall bebyggelse inom området påbörjas år 1975. Kommunstyrelsen förutsätter att godtagbar uppgörelse om priset sker när exploateringskalkylerna är klara. Eftersom det är bråttom med fördelningen av marken — man vill ha en samordnad projektering — har fastighetskontoret föreslagit utse bostadsstiftelsen Platen till byggherre för flerfamiljshus i området. Kommunstyrelsen gav fastighetskontoret, gatukontoret och stadsarkitektkontoret i uppdrag att samordna projekteringen.

Försäljning

Kommunstyrelsen beslöt föreslå kommunfullmäktige att till Roland Gustavsson, Smedberga skola, Ulvåsa, Motala, försälja Motala kommun tillhörande fastigheten Smedberga 6:1, f.d. Smedberga skola, i Aska kommun. Fastighetskontoret tillstyrkte försäljningen av fastigheten för 65.000 kronor vilket bifölls.

Toaletter

Kommunstyrelsen beslöt samordna inköp av lämpliga portabla toaletter för placering vid Pariserviken, Råssnäs, och vid FCO:s sommarhem i Motala samt föreslå kommunfullmäktige godkänna inköpet och från anslaget för oförutsedda ändamål anslå medel för detsamma.

Förstärkning

Kommunstyrelsen biföll socialchefens förslag att överflytta personal, två kontorister och en kanslist, till socalkontoret i Motala. Det sistnämda är i stort behov av förstärkning på personalsidan. Verksamheten vid Borensbergs kommunalexpedition skall inskränkas till varje helgfri onsdag och åtgärderna skall om möjligt träda i kraft den 1 juni i år.

FORNÅSA

29-5-72

SKS-avslutning. Vid fredagskvällens avslutning för SKS i bygdegården i Fornåsa deltog utöver musikprogrammet även småskollärarinnan Sara Ström-Andersson som berättade om en studieresa till Holland som nyligen företagits. Det var sjömansvårdskretsen i Motala som besåg sjömanskyrkor i Holland och även avlade en visit i Hamburg där man också tittade på de danska och norska sjömanskyrkorna.

Fin andra halvlek gav Fornåsa poäng

29-5-72

En markant uppryckning av Fornåsa i den andra halvleken av mötet mellan FIF och mykomlingen Västra Harg gjorde att Fornåsa till slut kunde vända 0—1 till en seger med 2—1 innan matchen var till ända.

Västra Harg inledde riktigt trevligt i den första halvleken men trots att man gjorde det enda målet så skulle nog ställningen trots allt varit oavgjord eftersom det i alla fall var hemmalaget som hade det mesta och det bästa av spelet. Men det hjälpte inte hur många chanser FIF tillskansade sig.

Men i den andra halvleken kunde man äntligen späcka den förargliga nollan. Dessutom gick spelet hur väloljat som helst och det var idel belåtna nunor på FIF:s lagledarbänk efter matchen.

Roger Bådmyr sköt 1—1 medan Dag Karlsson med sitt 2—1-mål såg till att Fornåsa fortfarande skuggar tätt efter Vadstena SK. Det är bara målskillnad som skiljer lagen åt.

Ingen var sämre än den andre i FIF. I den andra halvleken gjorde varje man vad han skulle och lite därtill.

I Västra Harg var Jonny Uller mest framträdande spelare och målet sköts av Lars-Inge Andersson.

MEDDELANDE
från Motala Lokaltrafik ang. provisorisk terminal

Torsdagen den 1/6 1972 flyttas med anledning av pågående vägarbeten bussuppställningsplatserna i centrum från Busscentralen till provisoriska uppställningsplatser på och invid Stora Torget.

Uppställningsplatser enligt följande:

Utmed trottoaren på Kungsgatan, linjerna 1—1B, 3, 5, 9—10.
Utmed planteringen inne på Torget, linjerna Medevi—Askersund, 4—14, 6 och 2—7—21—30—32—37.
Vid förutvarande parkeringen utmed Kungsgatan, linjerna 20—26, 23—70, 22—24 och 102+Lemunda.
Utmed staketet på Stora Torget SJ:s linjer Motala—Ödeshög—Jönköping och Motala—Skänninge—Mjölby.
Hållplatserna vid Domus båda sidor av Bispmotalagatan borttages. Hållplatsen vid Poppelgatan (vid kyrkan) kommer att vara flyttad något närmare Stora Torget.
Godsmottagning ordnas i anslutning till bussuppställningen. Provisorisk väntsal kommer att ordnas.
Upplysningar om trafiken lämnas på Lokaltrafikens kontor, Kungsgatan 8, tel. 0141/166 55, samt vid godsmottagningen, tel. 0141/117 50.

Fornåsa IF under isen
Dag Karlsson utvisad

8-6-72

Fornåsa IF och Spångsholms IF var inblandade i en verkligt dålig fotbollstillställning på onsdagskvällen. Efter stor möda kunde FIF vinna med matchens enda mål, insparkat av Jan Karlsson i den första halvleken. Annars presterades inte mycket av värde i matchen. Spångsholm gjorde vad man kunde för att förstöra Fornåsas få anfallsförsök och laget renderades en rad frisparkar.

Fornåsa har flera spelare på sjuklistan för närvarande och det kan delvis förklara det halvknackiga spelet. Hans Tevell, mittfältaren, går omkring med en skadad tumme och Roger Bådmyr skadades under matchen. Även Jan Franzén spelade halvskadad.

Fornåsa drabbades också av en utvisning. Dag Karlsson sade några väl valda ord till domaren, som inte tvekade utan visade ut Dag för resten av matchen. Detta väckte viss förbittring inom fornåsaleden, då man menade att det var märkligt att visa ut spelaren i fråga utan att först ha tilldelat denne en varning.

Jan Karlsson och Arne Svensk, båda på mittfältet, slet bra matchen igenom och i hemmalaget märktes också Ola Brodén, som gjorde stor nytta med sin rutin.

Spångsholms bästa spelare var Tore Forsman i kedjan och Håkan Andersson i försvaret.

Leinar dagens man

Håkan Leinar öser in mål både i reservlag och juniorlag för Zeros. På onsdagen hittade han rätt tre gånger när Zeros B hemma besegrade Wolfram med 4—0. Lennart Elf gjorde det fjärde målet.

9-6-72 5

FOTBOLL

Div. V D, Östergötland:

Lemunda—Mjölby Södra 0—2.
Fornåsa—Spångsholm 1—0.
Malexander—Borensberg 1—1.
Mjölby SK—Ödeshög 2—1.
Kristberg—Vadstena 3—1.
Fågelsta—V. Harg 4—2.

Vadstena	9	6	1	2	18— 8	13
Fornåsa	9	6	1	2	15— 9	13
Borensberg	9	5	2	2	27—15	12
Mjölby Södra	9	5	1	3	14— 9	11
Mjölby SK	9	4	3	2	14—11	11
Lemunda	9	4	3	2	15—15	11
Kristberg	9	3	3	3	15—17	9
Fågelsta	9	3	2	4	19—25	8
V. Harg	9	2	3	4	17—21	7
Malexander	9	1	3	5	10—16	5
Ödeshög	9	1	2	6	10—17	4
Spångsholm	9	1	2	6	8—19	4

ÄLVESTAD

5-6-72

Konfirmation hölls på lördagen i Älvestads kyrka varvid sju elever konfirmerades. Förhöret leddes av konfirmationsläraren, komminister Gunnar Aström. Vid orgeln medverkade kantor Bertil Korsfelt och en flickkör från Älvestad framförde Ej i stjernehimlen av Puls-Christiansson och En ny sång av Tore Littmarck. Vid söndagens högmässa och nattvardsgång sjöng kantor Korsfelt Jag lyfter mina ögon upp till bergen av Carl L Nylund. Som postludium spelade han Gammal fäbodpsalm av Oscar Lindberg.

FORNÅSA

Logmöten. Helt enligt gammal tradition samlas man just nu ute på Sörängs gård vid Korskrog i Fornåsa till logmöten. Det är Fornåsa baptistförsamling och Betelförsamlingen som svarar för arrangemangen. Församlingarnas sångare sjunger tillsammans, och pastorerna Helge Andersson och Sören Petersson svarar växelvis för mötesledningen. Årets specielle talare kommer från Karlstad och heter Rune Enocksson. Han är pastor för Korskyrkan där — en församling på omkring 160 medlemmar. Han trakterar dragspelet med den äran och predikar så att alla förstår vad han menar. Mötena fortsätter nu på lördag kväll och söndag med två samlingar.

Avslutning. Eleverna i Fornåsa skola samlades till årsavslutning i Fornåsa kyrka. När eleverna med flaggan i teten tågade in, spelade tillsynslärare Sven Carlsvärd Festmar-av Hägg. Eleverna framträdde klassvis med sång- och musikinslag. Blockföljtsolo spelades av Ulf Karlsson, årskurs 5. Gitarrduett utfördes av Dennis Johansson och Kristina Jern, årskurs 6. Östgötasången sjöngs unisont och till ackompanjemang. Kyrkoherde Fritiof Brunius talade till eleverna och utförde altartjänst. De elever i årskurs 6 som varit skolpoliser under året diplomerades för sitt arbete. Vid uttåget ur kyrkan spelades på orgeln Pomp and Circumstance av Elgar.

†

Min älskade Make,
vår käre Far och Farfar

Bengt O. Ericsson

* 19/4 1901

har i dag lugnt och stilla lämnat oss, övrig släkt och vänner i djup sorg och saknad.

Skeppsås den 7/6 1972.

VALBORG
Ove och Kerstin
Mats, Lena

Hav tack för allt vad Du oss skänkte
Och vad för oss Du varit har
Minst på Dig själv Du alltid tänkte
Men om vårt väl Du omsorg bar
Om också tung vår sorg vi finne
Vi tacka Gud för lycklig tid som gått
Och för Ditt ljusa vackra minne.
Som vi av Dig har fått.

Jordfästningen äger rum i Skeppsås kyrka torsdagen den 15/6 1972 kl. 14.00. Efter akten inbjudes till kaffe i Församlingssalen.

Meddelas endast på detta sätt.

— Köpman **Bengt O Ericsson**, Skeppsås, har avlidit i en ålder av 71 år. Han var född i Norrby, Högby. Efter att ha genomgått lantmannaskola i Osby 1924—25 arbetade han som lantbrukselev fram till 1927. Därefter var han under en följd av år verksam som arbetsledare på större gårdar i Östergötland.



Småningom övergick han till affärslivet och drev först handel i Rogslösa, sedan i Västra Harg. Från 1935 till 1968, då han pensionerades, hade han egen rörelse i Skeppsås. Han var kommunalt engagerad som revisor och som ledamot av kyrkorådet och kommunalfullmäktige i Skeppsås under yngre år. Närmast sörjande är makan Valborg, sonen Ove Erixon, ingenjör, Växjö, sonhustru och barnbarn.

JORDFASTNING

— I Skeppsås kyrka jordfästes på torsdagen köpman Bengt-Olov Eriksson, Solbacka. Under samlingen spelade kantor Ingegerd Rangsjö Largo av Händel. Kyrkoherde Arthur Knuthammar sjöng Mästare alla söka Dig av Lindahl, förrättade jordfästningen och talade över 2 Petri 5:10—11 samt utförde begravningsmässan. Efter akten sjöng kyrkoherden Jag lyfter mina ögon av Nylund. Till sist spelades Adagio av Franck. Blommor märktes från Västra Östergötlands köpmannaförening.

†

Min älskade Maka,
vår kära Mor

Valborg Karlsson

* 17/11 1916

har i dag lämnat oss, syskon, övrig släkt och vänner i djup sorg och saknad.

Carlshof den 7 juni 1972.

ERIC
Britt-Marie och Lars
Göran

Ett hjärta av godhet har slutat att slå
Den eviga vilan har kommit
Oändlig är saknaden, bitter och stor
Dock finnes en tröst, Du sover i ro.

Jordfästningen äger rum i Heliga Korsets kapell, Motala, lördagen den 17/6 kl. 11.00. Efter akten inbjudes till minnesstund å Wilhelmsons.

Meddelas endast på detta sätt.

— Fru **Valborg Karlsson**, Älvestad, jordfästes på lördagen i Heliga korsets kapell i Motala. Akten inramades med orgelmusik av musikdirektör Martin Larsson. Fru Daga Lamberth sjöng Hur ljuvt det är att komma av Dannström. Komminister Bertil Håkansson talade över sv ps 66. Fru Lamberth sjöng Kommen till en Fader åter av Nordqvist. Kransar märktes från Bolaget Carlshofs egendom, kamrater och vänner på Carlshov och kamrater i Älvans kvinnoklubb.

V

XY
Z

ÅÄ
Ö

Motala KF

BESLUT I KORTHET

Fick anstånd

Holms Industri AB, Motala, skall enligt kommunstyrelsens beslut få ytterligare anstånd till den 1 juli 1973 för erläggande av köpeshillingen på 115.000 kronor för fastigheten stg. 2717 i Motala. Detta med erläggande av ränta som med 0,5 % överstiger högsta inlåningsränta i bank.

Vill ha in anbud

Kommunstyrelsen beslöt att under förutsättning av byggnadslov infordra anbud på vatten- och reningsverk i Godegårds samhälle. K-Konsult i Linköping har gjort upp handlingar i frågan vilka skall tillämpas till den del arbetena avses utförda i främmande regi.

Vänortsbidrag

Kommunstyrelsen beslöt att för en vänortsresa till Korsör bevilja Motala Pojklagsallians bidrag med 40 kronor per deltagare. Bidraget beviljas dock för högst 45 personer. Truppens storlek blir tre lag och resan kommer att företas med buss till detta årliga fotbollsutbyte.

Beredskapsarbete

Kommunstyrelsen beslöt att på de villkor länsarbetsnämnden tidigare angivit ta emot ett statsbidrag för beredskapsarbete för sysselsättning av svårplacerad arbetskraft avseende röjningsarbeten vid Marieberg m.fl. platser inom kommunen till en kostnad av 150.000 kr varav 112.500 kan gå i statsbidrag.

Simundervisning

Kommunstyrelsen beslöt ge fritidsnämnden rätt att anordna sommarsimundervisning under sommaren 1972 för barn från f.d. Borensbergs, Bobergs och Godegårds kommuner för en sammanlagd kostnad av omkring 40.000 kr. Fritidsnämnden har åtagit sig detta enligt skolstyrelsens önskemål och Borensbergs allmänna simsällskap hade ställt 19.000 kronor till förfogande vilket inte är tillräckligt. Kommunstyrelsen beslöt även föreslå KF att i efterhand godkänna kommunstyrelsens åtgärd att anordna simundervisningen och från sitt anslag för oförutsedda behov anvisa erforderliga tilläggsanslag om 21.000 kr.

Begär AMS-bidrag

Kommunstyrelsen beslöt att till länsarbetsnämnden ingiva ansökan om statsbidrag till beredskapsarbeten för svårplacerade arbetslösa med nedsatt arbetsförmåga inom kommunen för budgetåret 1972—73. Den totala kostnaden för beredskapsarbetena är beräknad till 675.000 kr och skulle omfatta röjning av buskar och ris på Rödbergsudde, i Fålehagen samt efterbehandling av område vid Södra Freberga där röjningen utförts genom Naturvårdsverkets försorg.

Kristidsnämnd

Stadssekreteraren har redovisat ett förslag till den kommunala beredskapsplanen för utdelning av ransoneringshandlingar inom Motala kommun. Kommunstyrelsen beslöt att godkänna förslaget. Man beslöt också uttala sig för att kommunstyrelsen tills vidare skall fungera som kristidsnämnd tills dess styrelsen av olika anledningar finner skäl till att arbeta för en separat kristidsnämnd för kommunen.

Omplaceringar

Kommunstyrelsen beslöt att då någon av kommunens förvaltningar beslutat om inrättande av ny tjänst eller återbesättande av en vakant sådan inhämta PU:s tillstånd innan utannonsering får ske. Då kommer PU att undersöka om det inte finns någon lämplig tjänsteinnehavare inom kommunen kan erhållas genom omplacering.

Hertig Johans källare

Kommunstyrelsen beslöt göra en hänvändelse till landsantikvarien med en förfrågan om det ställer sig möjligt att få riva ner den byggnad som går under benämningen Hertig Johans källare. Arbetsutskottet har funnit att det skulle kosta allt för mycket att renovera källaren och källarens belägenhet i Gästisparken förhindrar ett ändamålsenligt användande. Att källaren skulle vara en vasahertigen Johan tillhörig byggnad finns inte historiskt dokumenterat.

Toalettvagn i Borenshult

Kommunstyrelsen beslöt uppdra åt gatukontoret att under förutsättning att Göta kanalbolag åtager sig skötseln av en toalettvagn i anslutning till slussarna vid Borenshult uppställa och ansluta en dylik till kommunens Vanät. Kostnad och uppställning för vagnen skulle belöpa sig till omkring 4.000 kronor. Detta om man använder den toalettvagn som tidigare fanns uppställd i Stadsparken i Motala.

Namnförslag på Väster

Kommunstyrelsen har tagit del av namnberedningens förslag angående bl.a. de nya områdena vid Motala Väster och beslöt föreslå kommunfullmäktige att enligt namnberedningens förslag kalla Motala Västers affärscentrum för Råssnästorget och skolan på samma plats Råssnässkolan, det nya tempererade badet Mariebergsbadet, det nya kvarteret väster om kv. Nöcken vid Tegelvikshamnen för Sjöjungfrun. Dessutom skulle kommunfullmäktige godkänna namnberedningens förslag för den nya gatan öster om kv. Näcken som skulle heta Biskopsvägen medan återvändsgatan västerut från Biskopsvägen ner mellan kv. Näcken och Sjöjungfrun skulle kallas Biskopsgränd.

Larmanordning

Kommunstyrelsen föreslår kommunfullmäktige att till Motala Musei- och Hembygdsförening anvisa ett anslag på 5.000 kr för installation av larmanordning i enlighet med dess begäran. Medel kommer att hämtas ur fonden för oförutsedda utgifter.

Förbättringslån

Kommunstyrelsen beslöt att teckna kommunal borgen för ett förbättringslån på 11.500 kr till Allan Stolt, Borensberg.

SYO-funktionär

Kommunstyrelsen beslöt utse yrkesvalslärare Erik Johansson till den ledigförklarade tjänsten som SYO-funktionär vid gymnasieskolorna i Motala kommun.

Hälsovårdsinspektör

Till den ledigförklarade tjänsten som hälsovårdsinspektör i Motala utsåg kommunstyrelsen Ann-Cathrin Lunt, Linköping.

Arrendekontrakt

Motala Södra båtklubb har anhållit om nytt arrendekontrakt och önskar där utöka båtplatsområdet eftersom Dynuddsvägens framdragande tagit 2.000 kvm från klubbens område. Kommunstyrelsen beslöt att eftersom planoläggningsfrågan för området är osäker tilldela båtklubben en strandremsa på 90 m längd och 75 m bredd utefter västra strandremsan på arrende. Några fasta byggnader får inte uppföras på området, däremot bryggor.

Ordinarie

Kommunstyrelsen beslöt tillstyrka Hans Johansson, nuvarande vikarie för vägmästartjänsten i Motala som ordinarie innehavare av tjänsten.

Tomtförsäljning

Följande tomter i Mariebergsområdet och Borensberg beslöt kommunstyrelsen tillstyrka försäljning av till köpeskillingen 25.700 kr respektive 17.000 kr; Leif Holmgren, Rågången 2, 25.700 kr, Lars Johansson, Lyckan 2, 25.700 kr, Torbjörn Eklund, Olivehult 5:64, 17.000 kr, Björn Ighe, Olivehult 5:66, 17.000 kr, Hans Magnusson, Olivehult 5:65, 17.000 kr, Sven Larsson, Lantmannen 6, 25.700 kr, Ingvar Ohlsson, Rågången 5, 25.700 kr, och Lars Karlsson, Rättaren 8, 25.700 kr.

Engångsemballage

Gatukontoret skall medgivas leverans före årsskiftet för 2.000 säckhållare samt 1.000 latrinkärl för 1973 års behov enligt kommunstyrelsens beslut. Kommunstyrelsen skall även meddela hälsovårdsnämnden beslutet i anledning av nämndens önskemål att succesivt övergå till engångsemballage för uppsamling av sopor och avfall.

Föreståndare

Till den ledigförklarade tjänsten som föreståndare vid daghemmet Trollsländan beslöt kommunstyrelsen utse fru Berti Jacobsson, nu föreståndare på barnhemmet Nyckelpigan.

Byggnadsplan

Det av Lindén och Sörenssen Arkitektkontor AB, Linköping, uppgjorda förslaget gällande byggnadsplan för fritidsbebyggelse på Dansby 1:4, Västra Ny socken, beslöt kommunstyrelsen meddela byggnadsnämnden att man inte hade något att erinra mot.

Skolkurator

Kommunstyrelsen beslöt återbesätta den ledigförklarade platsen som skolkurator vid grundskolorna i Motala. Till tjänsten har utsetts Ingrid Dahlberg-Johansson.

Lilla Nygatan FÅR VÄNTA PÅ ASFALT

Ett antal fastighetsägare vid Lilla Nygatan i Motala hade gjort en framställan till kommunen och där önskat få Lilla Nygatan asfalterad. Petitionen hade av hr Olof Ottosson såsom egen motion remitterats till kommunstyrelsen för yttrande.

Gatuchefen har anfört att Lilla Nygatan medtagits i den beredskapsplan angående beredskapsarbeten med AMS-bidrag som tillställts länsarbetsnämnden. Kostnaderna för beläggning och därmed nödvändiga ledningsarbeten och förstärkningar skulle uppgå till mer än 200.000 kr.

En förbättring av nuvarande gata med den bredd den i dag har ansetts tillräcklig. Kommunstyrelsen beslöt därför att föreslå kommunfullmäktige att Olof Ottossons motion inte föranleder vidare åtgärd och att frågan är besvarad med gatuchefens anförande. Länsarbetsnämnden kommer att tillsändas beredskapsplanen där även Lilla Nygatan finns upptagen.

Motala KS

BESLUT I KORTHET

Mera lyse

Kommunstyrelsen godkände Motala Ströms Kraft AB:s förslag till utökning av gatubelysningen vid Dalgatan, Motala, med nio sidbelysningar och fem mitt- och sidobelysningar samt på Johannesbergsgatan med elva sidobelysningar. På Terassgatan, Motala, blir det en utökning av belysningen med tovl nya lampor.

Ingen ersättning

Skolstyrelsens framställan om att vuxenutbildningsrådets medlemmar skulle få ersättning enligt kommunens bestämmelser om rese- och arvodeersättning avslogs.

Av beslutsunderlaget framgick att det vore otillfredställande för kommunfullmäktige att i efterhand ta ställning till frågor om ersättning till ledamöter i organ om vilkas existens kommunfullmäktige är ovetande. Ingen kommun i länet utbetalar ersättning till vuxenutbildningsråd.

Bostadstillägg

Riksförsäkringsverket har meddelat att kostnaderna för kommunala bostadstillägg för folkpensionärer under 1972 kommer att uppgå till 4.595.235 kr. Den tidigare preliminärt beräknade kostnaden var 4.350.000 kr. Kommunstyrelsen beslöt därför föreslå kommunfullmäktige att bevilja ett tilläggsanslag på 195.235 kr ur fonden för oförutsedda utgifter.

Platen

Bostadsstiftelsen Platens förvaltningsberättelse lades med godkännande till handlingarna.

Förvärvar ej

Kommunstyrelsen uttalade sig för att kommunen tills vidare inte är beredd att förvärva fastigheter som enligt nu gällande planer berörs av Charlottenborgsleden utefter sträckan Östermalmsgatan-Dysätter, Motala. Kommunstyrelsen har däremot ingenting emot — vilket också meddelades byggnadsnämnden — att nämnden i förekommande fall befiljar byggnadslov för exempelvis om- och tillbyggnad av dessa fastigheter.

Borgen

Den borgensförbindelse som kommunen tecknat för byggnadskreditiv för eget hem å fastigheten Nykyrka 5:56 beslöt kommunstyrelsen infria samt uppdraga åt stadskansliet att juridiskt, drätselkontoret ekonomiskt samt fastighetskontoret tekniskt bevara kommunens intresse i detta ärende i syfte att såvitt möjligt hålla kommunen skadeslös för infirandet av angiven borgensförbindelse.

Fastighetsärenden

Fastigheten Olivehult 5:86 skall utlämnas för projektering till ingenjör Per Nyström, Linköping, enligt beslut av kommunstyrelsen. KS medgav Åke Gustavsson rätt att på gällande villkor förvärva fastigheten tomt nr 2 i kv. Lantmannen för en köpeskilling av 25.700 kr. KS turordnade Bengt Karlsson, Ervasteby övergård, Motala, för igångsättning utan statligt lån på fastigheten stg. 1362 . KS beslöt att ej förvärva del av Bona 2:1 med undantag av tomtområde för lärarbostad i Bona.

Industrihotellet

För att skapa nödvändig lokaler vid Ekenäs Industrihotell för bygg- och anläggningstekniska linjen på Platenskolan, Motala, beslöt kommunstyrelsen föreslå kommunfullmäktige att anvisa centrala byggnadskommittén ett extraanslag på 150.000 kr. Det rör sig om en omändring av lokalerna som skulle vara genomförd till höstterminen 1972. Medel föreslår man kommunfullmäktige anvisa ur anslag för oförutsedda utgifter i 1972 års stat.

Beredskapsarbeten

Kommunstyrelsen godkände gatukontorets åtgärd att anlita konsult för framtagandet av handlingar för kommande beredskapsarbeten. Kostnaden för detta bedöms till ca 12.000 kronor. De beredskapsarbeten som berörs uppgår sammanlagt till 3,2—3,3 milj. kronor och för dessa har länsarbetsnämnden begärt in ritningar, kostnadsberäkningar och ifyllda ansökningsformulär. Kommunstyrelsen godkände även att konsultkostnaderna påförs anslaget för sysselsättningsbefrämjande åtgärder.

Tomtförvärv

Kommunstyrelsen beslöt att av mätningsingenjör Curt Wendt mot en mellanavgift av 150.000 kr och med tillträde den 1 november förvärva tomten nr 1 i kv. Älgen i Motala. Till mätningsingenjör Wendt säljer kommunen tomt nr 2 i kv. Kaplanen. Wendt överlåter sin fastighet till kommunen för ett pris av 205.700 kr medan kommunen säljer sin fastighet för 55.700 kr. Wendts fastighet utgjorde enligt den nya stadsplanen för området allmän platsmark och Wendt hade besvärat sig över planen.

Anslag

Ett fyrtiotal medlemmar i Motala Verkstads socialdemokratiska kvinnoklubb beslöt kommunstyrelsen tilldela ett anslag av 40 kronor per medlem inför en resa till systerorganisationen i Egersund i Norge under tiden 14—18 juni i år.

Lekplats

Kommunstyrelsen medgav centrala byggnadskommitén rätt att av gatukontoret beställa de planerings- och terasseringsarbeten som krävs för anordnandet av en central lekplats vid Motala Väster.

27-6-72



I Elimkyrkan, Askersund, lantbrukare Ingvar Eriksson, Vibäcksgård, Karlskoga, son till Erik Eriksson och hans maka Wera, Fornåsa, och leg sjuksköterskan Anna-Karin Stubbe, Askersund, dotter till Anton Pettersson och hans maka Astrid. Som ingångsmusik spelade fröken Ulla-Stina Ärnlöv på orgel musik ur En midsommarnattsdröm av Mendelssohn. Vigselförrättare var pastor Åke Quist. Tärna var Margareta Stubbe, marskalk Jan-Erik Eriksson, Fornåsa, och brudnäbb Ingela Henrysson, Skeda. Som utgångsmusik spelades marschen ur Bröllopet på Ulvåsa av Söderman. Efter akten gavs middag på Sandviksbadens restaurang där brudparet blev föremål för omfattande hyllningar. — Foto: Roffes, Askersund.

9-6-72

MOTALA

Meddelande till vattenabonnenter i Motala kommun

Följande tider får trädgårdsbevattning med slang äga rum på angivna platser, anslutna till kommunala vattenverk.
Övriga tider gäller förbud mot bevattning med slang.

Plats	Delområde	Bevattningstillstånd gäller endast
Motala (stadsområdet)	Hela området	kl. 6—10 och kl. 18—22
Klockrike	Hela området	kl. 6—10 och kl. 18—22
Fornåsa	Hela området	kl. 6—10 och kl. 18—22
Lönsås	Hela området	kl. 6—10 och kl. 18—22
Älvan	Hela området	kl. 6—10 och kl. 18—22
Godegårds samhälle	Hela området	kl. 6—10 och kl. 18—22
Karlsby		kl. 19—22
Degerön	Väster järnvägen	kl. 19—22 dagar med jämna datum
Degerön	Öster järnvägen	kl. 19—22 dagar med udda datum
Borensberg	Söder riksväg 36	kl. 19—22 dagar med jämna datum
Borensberg	Norr riksväg 36	kl. 19—22 dagar med udda datum

Abonnenterna uppmanas följa de angivna tiderna. Vattna ej längre än nödvändigt. Låt ej spridare och slangar ösa ut vattnen utan tillsyn.

För **Nykyrka** och **Österstad** gäller fortfarande **förbud** mot trädgårdsbevattning med slang på grund av otillräcklig vattentillgång.

KOMMUNSTYRELSEN

FORNÅSA-BINGO

i BYGDEGÅRDEN torsdagen den 1/6

kl. 19.15 (OBS! TIDEN.)

Vi spelar om: 30 st. presentkort, 150:—, 70:— och 40:—. (Domus), — **EN TRIPPEL** 75:—, 150:—, 200:—, **specerikorgar köttbrickor, sängutrustningar. (Sammanlagt vinstvärde 3.500:—). 2x6 + EXTRA SPEL och SNABBIS. — 1 kr. per bricka.**

Vid särdragning på full bingo får förloraren p-kort på 25:—. Vid köp av 10 brickor 1 gratisbricka. 15 brickor 2 gratis. Platsbeställning per tel. **0141-701 21** torsdag, speldagen kl. 12.00—17.30.

Vi hälsar alla hjärtligt välkomna! Fornåsa IF Friidrottssektion

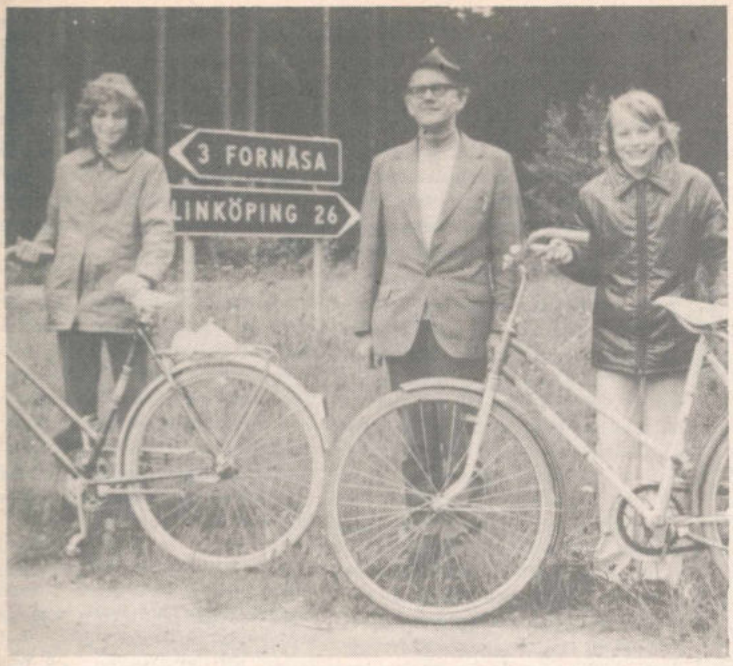

SKOLCYKLING -72 *trampar på i Fornåsa*

21-5-72

10-6-72

Skolcykel -72 med Motala-Korpen och Motala Tidning som arrangör pågår som bekant denna månad, närmare bestämt under tiden 2 maj till 2 juni, och man är nu mitt uppe i slutspurten. Syftet är ett vällovligt försök att i unga år grundlägga motionsvanor som kan bli mycket nyttiga längre upp i åren. Eleverna cyklar en mil och med en mil varje dag av veckans alla dagar blir det alltså max 32 mil under nämnda tid.

Vid Fornåsa skola har det visats ett stort intresse, där deltager årskurserna 5 och 6 med 16 elever vardera, och särskilt årskurs 6 ligger där bra till i tabellen, enligt sista redovisningen på fjärde plats. Klassläraren, kantor Sven Carlsvärd, Fornåsa, (även lärarna är med och cyklar runda)säger att man haft otur genom att påssjukan grasserat i Fornåsa och eftersom hälsotillståndet spelar in ger inte resultatet i sin helhet rättvisa åt de duktiga eleverna. Poängen räknas med antal prov (starter) delat med antal deltagande elever i klassen.

Banan för Fornåsa- eleverna (och lärarna) går till stor del genom Alvan-skogen.

Bilden visar två av eleverna i årskurs 6, Britt-Marie Rustan och Anna-Greta Yngve, vid Fornåsa skola, när de vid tisdagens cykling kommit till vägkorset vid Alvan och här ses tillsammans med klassläraren kantor Sven Carlsvärd.

Församlingsdag i Vallerstad med invigning av ny mässkrud

14-6-72



Kyrkoherde Arthur Knuthammar i den nya mässkruden, flankerad av fru Eva Sterner och fröken Astrid Hallén

En församlingsdag var på söndagen anordnat i Vallerstad i kyrkliga syföreningens regi. I samband med den inledande gudstjänsten invigdes också en grön mässkrud som skänkts av kyrkliga ungdomskretsen för insamlade medel. Mässkruden är tillverkad på Östergötlands läns hemslöjdsförening av fru Eva Sterner. Den överlämnades genom fröken Astrid Halldén. Även fru Sterner var närvarande när gåvan överlämnades.

Vid högmässan och nattvardsgudstjänsten predikade kyrkoherde Arthur Knuthammar som också mottog gåvan på församlingens vägnar. Kyrkokören sjöng Vandra får vi åter kyrkovägen av Rylander och som postludium utförde kantor Ingegerd Rangsjö Meinen Jesum lass ich nicht av Walter. Efteråt var en utflykt anordnad för de äldre i församlingen. I buss och bilar for man till Vävargården, där församlingen bjöd samtliga på middag. Hemresan gick över Omberg. Ca 50 personer deltog i resan. Ett särskilt tack till kyrkliga syföreningens värdinnor, fruarna Hjördis Karlsson och Ingrid Franzén, framfördes av godsägare Folke Medborg.

FORNÅSA

Logmöten avslutade. Betania- och Betelförsamlingarnas gemensamma logmöten hos Hans Wictorson i Söräng, Korskrog, avslutades i helgen med välbesökta sammankomster. I lördagskvällens möte inledde mötets ledare, pastor Helge Andersson. Förutom predikan av pastor RuneE nocsson bjöds på ett sångprogram av församlingens sångare samt fr. Birgitta Andersson, Vårdsberg. Söndagen inleddes med gudstjänst på förmiddagen då Zidon Lidehorn läste inledningsorden och pastor Enocsson predikade och sjöng till eget dragspelsackompanjemang. Kvällens möte blev ett genuint väckelsemöte där det genomgående temat rörde sig om Kristi tillkommelse. Pastor Enocsson predikade och vidare medverkade pastor Andersson, församlingens sångare och ungdomsgruppen Fyrbåkarna.

13-6-72

KLOCKRIKE

Utflykt. Klockrike kyrkobröder med familjer, sammanlagt 20 personer, företog på lördagen en utflykt i egna bilar som blev lyckad i det vackra vädret. Innan avfärden från Klockrike samlades man i Klockrike kyrka till morgonbön under ledning av komminister Gunnar Åström. Man åkte så först till Söderköping och där tittade man på Sankt Laurentii kyrka och även Drothems kyrka besågs. Sedan åkte man till Stegeborg där måltid intogs varefter nästa kyrkobesök gjordes vid Skällviks kyrka. Färden gick vidare till Sankt Anna med dess kyrka och via Gusum kom man så till Västra Eds kyrka där kaffe intogs varefter kyrkan besågs. Via vackra naturvägar genom Uknadalen och över Åtvidaberg gick så hemresan. Resan ledes av kyrkobrödrakårens ordförande byggmästare Henning Johansson, Rosenlid.

19-6-72

MOTALA STADSBIBLIOTEKS
SOMMARTIDER
12 juni — 14 augusti
HUVUDBIBLIOTEKET Östermalmsgatan 91
Måndag—fredag: 11.00—20.00
Lördag: STÄNGT
FILIALERNA Storgatan och Södergården
Måndag, onsdag, fredag: 16.00—19.30
Tisdag, torsdag, lördag: STÄNGT
Beställ och omsätt gärna böcker PER TELEFON 0141/113 33.
KLIPP UR ANNONSEN!

FORNÅSA-BINGO
i BYGDEGÅRDEN torsdagen den 22/6
kl. 19.15 (OBS! TIDEN.)
Vi spelar om: 30 st. presentkort, 150:—, 70:— och 40:—. (Domus), — **EN TRIPPEL** 75:—, 150:—, 200:—, **specerikorgar köttbrickor, sängutrustningar. (Sammanlagt vinstvärde 3.500:—).**
2x6 + EXTRA SPEL och SNABBIS. — 1 kr. per bricka.
Vid särdragning på full bingo får förloraren p-kort på 25:—.
Vid köp av 10 brickor 1 gratisbricka. 15 brickor 2 gratis.
Platsbeställning per tel. **0141-701 21** torsdag, speldagen kl. 12.00—17.30.
Vi bjuder på kaffe!
Vi hälsar alla hjärtligt välkomna! Fornåsa IF Friidrottssektion

RNYA
NUMERATION
RESPONDENTEN !

ÖSTGÖTA CORRESPONDE

LÖRDAG 27 MAJ 1972

Östgötsk vattendragsutredning
Trestegsreningen klar före 1975

På fredagen lades den mycket innehållsdigra slutredovisningen av vattendragsutredningen för Östergötland fram på länsstyrelsens bord. Trestegsreningen kommer nu mycket snabbt och beräknas i det närmaste vara genomförd vid alla länets reningsverk före 1975. Naturvårdsdirektör Anders E Romås säger till Correspondenten: Med reservation för att de ekologiska systemen inte följer planeringsmodellens mönster ser det ut som redan trestegsreningen kommer att ge mycket påtagliga förbättringar av de hårt belastade vattnen. Det fjärde steget, som antas bli sandfiltrering och som inte ställer sig så förfärande dyrbart, beräknas vara allmänt infört 1990. Alltså samma år som Norrköping, Linköping och Mjölby i princip beslutat bygga en renvattensledning från Vättern. Ser man då till beräknade reningsvärden och till att forskningen på området är intensiv kan det bli anledning ompröva principbeslutet långt dessförinnan. De tre kommunerna skulle med andra ord kunna ta sitt Vätter vatten direkt ur den naturliga fåran.

Materialet redovisas i två huvudavsnitt, en faktasamlingsdel och en planeringsdel. Arbetet har möjliggjorts genom anslag från naturvårdsverket till länsstyrelsen. Naturvårdsdirektör Romås har lagt upp programmet och har hela tiden stått som projektansvarig. Han har också skrivit några av arbetets nyckelavsnitt. Civilingenjör Richard Almgren har varit sysselsatt med sammanställningarna de senaste två åren och författat det mesta av texten. Dessförinnan bearbetades materialet halvannat år av civilingenjör Bengt-Erik Olsson, numera på koncessionsnämnden för miljöskydd. Ytterligare ett tiotal personer har varit inkopplade som medarbetare, däribland expertis från naturvårdsverket. Den framtida avloppshanteringen i centrala Östergötland bygger sina synpunkter på en konsultutredning av Orrje & Co Scandiaconsult. Samma firma har översiktligt studerat möjligheterna att rena ett helt vattendrag — applicerat på Svartån och enbart gällande fosforreduktion medelst ett s k åmyningsverk.

Det visar sig, intet oväntat, heter det, att utrymmesbehov och kostnader för dylika verk blir mycket stora både i absoluta tal och i förhållande till det resultat som kan uppnås. Det har dock varit av visst allmängiltigt intresse att få frågan belyst.

DELREGIONALT

Inte heller har man i avsnittet om avloppshantering för länets centrala del funnit några helt avgörande fördelar med ett radikalt tunnelalternativ med gemensamt reningsverk vid kusten.

— Våra slutsatser är att vi i dag inte kan se några bärande skäl för att inte behålla dagens lokala eller snarare delregionala reningsverk. Det synes bli det bästa även med de nya lösningar av avloppshanteringen som man kan skönja och det blir också det billigaste alternativet, påpekar Romås.

Utredningen berör huvudsakligen Motala ströms avrinningsområde. Motala ström är det tredje i storlek av huvudvattendragen söder om Dalälven. I en bläckfiskliknande grafisk figur över vattenföringen i länet står strömmen både för kroppen och den grövsta griparmen även om tillrinnande Stångån, Svartån och Finspångsån också utgör förhållandevis grova tentakler.

Av länets befolkning på 385 000 personer är ungefär 300 000 anslutna till kommunala vatten- och avloppsanläggningar. Cirka 85 000 personer bor i glesbebyggelse med enskilda avloppsanordningar. Glesbebyggelsens avlopp påverkar vattnet i huvudvattendragen endast i ringa mån, heter det.

ÖVERGÖDNING

Den sammanfattande bilden av kvaliteten som framträder präglas av att rent vatten strömmar in mot Östergötlands centrala delar dels från Vättern i väster, dels från sjödistriktet i söder, dels också från glesbefolkade trakter i norr. I länets centrala delar med koncentration av bebyggelse, industri och intensivt jordbruk möter påfrestningar som ej helt kunnat motverkas. En tydlig övergödning med åtföljande algproduktion, grumling och minskat siktdjup gör sig gällande i huvudvattendraget och tilltager på dess väg mot Bråviken. "Bakteriegränsen" för godtagbart badvatten överskrids då och då nedströms de större tätorterna. Därtill kommer svartlistningen i Bråviken, Kisaån och Kisasjön till följd av för höga kvicksilverhalter i fisken trots att kvicksilverutsläppen upphört för flera år sedan.

JUNGFRULIGT

I och med fullföljandet av trestegsverken räknar utredningen med en starkt förbättrad vattensituation med lägre näringsnivå och förutsättningar för klarare vatten med ökade siktdjup. Även hygieniska förbättringar bör då inträda.

Vissa sjöar med särskilt hög vattenkvalitet och som hittills är så gott som orörda bör så långt möjligt bibehållas i jungfruligt skick. Följande sjöar har preliminärt namngivits: St Skiren, Rödingehultssjön, Västra Lägern, Yxningen, Borken, Horsfjärden, Ansjön och Bleklången.

Utvecklingen av avloppstekniken möjliggör inte bara ett "fjärde steg" utan också ett "femte" och ett "sjätte". Medan kostnaderna för fjärde steget blir förhållandevis överkomliga blir de andra stegens kostnader mycket stora, men skulle i gengäld göra renat avloppsvatten bra likt ett bra sjövatten. Då planeringsdelen kalkylerar med olika alternativ och olika utvecklingsmöjligheter utgår man från vattenkvalitén 1971. Planeringsmodellen är uppbyggd med kännedom om tillförseln av fosfor, kväve och syreförbrukande substans från tätorter m m och samtidigt uppmätta halter av samma ämnen jämte vattenföringar i vattendragen. "Dessa halter får utgöra varudeklaration för hela varan".

FRAMTIDSSTUDIE

Övergången till trestegsrening beräknas innebära en halvering av fosforhalterna i sjöarnas utflöden. Den belastningssituationen skulle sänkas med ytterligare 10 à 20 procent vad gäller fosfor vid fyrastegsrening. I konsultens framtidsstudie sägs att kravet på ett femte steg kan väntas ca tio år efter fjärde steget. Man har då särskilt i tanke att det skall resas krav på bortskaffande av icke nedbrytbart material av t ex typen DDT och PCB. Detta steg blir sannolikt fråga om filtrering genom aktivt kol, en metod under utveckling. Detsamma kan sägas om det sjätte steget, "omvänd osmos", som bygger på att vissa typer av membraner har egenskapen att släppa igenom vatten men inte lösa ämnen.

AMBITIÖST

Arbetet redovisar mycket ambitiöst orsaker och verkningar. Det ser till befolkningsutveckling och lagtexter. Eftersom så många parter och okända faktorer är involverade då det gäller markanvändningen har man dock i första hand försökt precisera spelreglerna, som bygger på faktasamlingen om de tillgängliga resurserna och på den schematiserade "ekologiska modellen". Detta sammanfattas så här: Att planera för vattnet är sålunda egentligen att planera för marken

settiorkestern sjunger och spelar

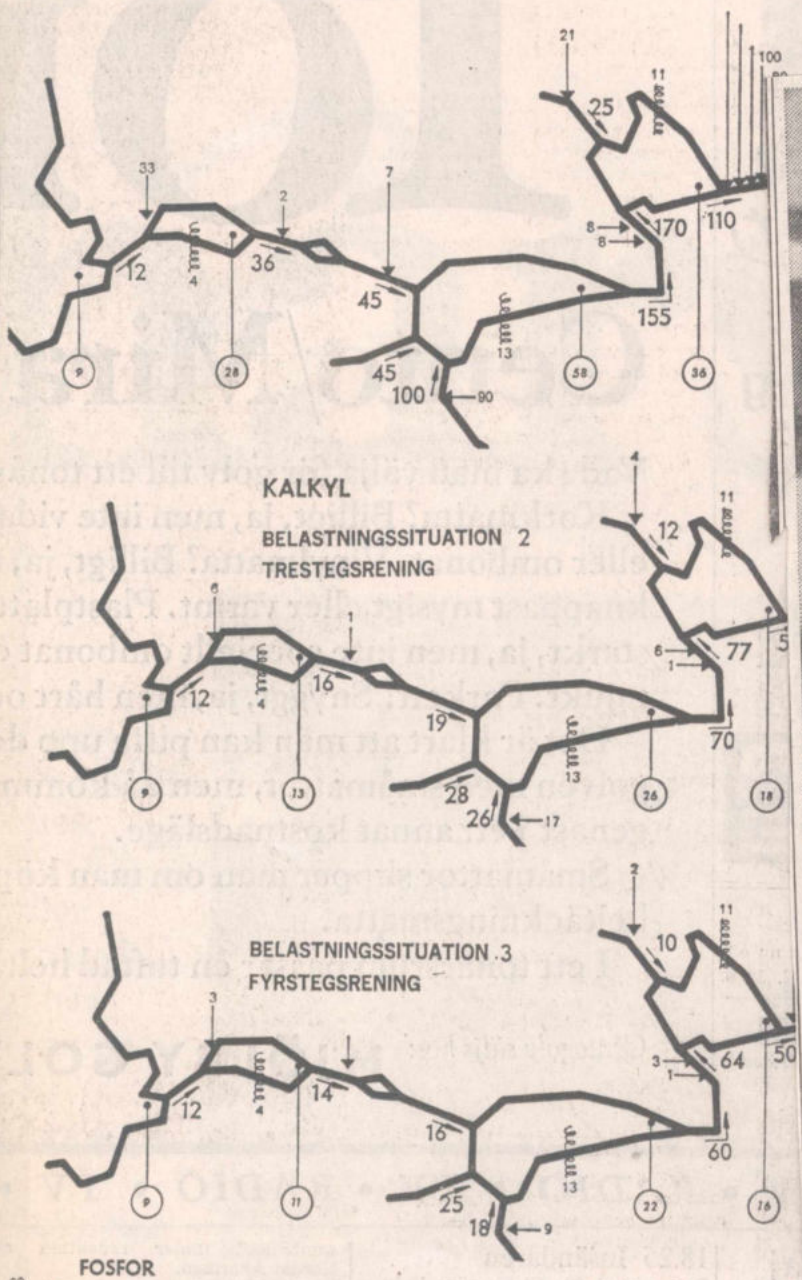

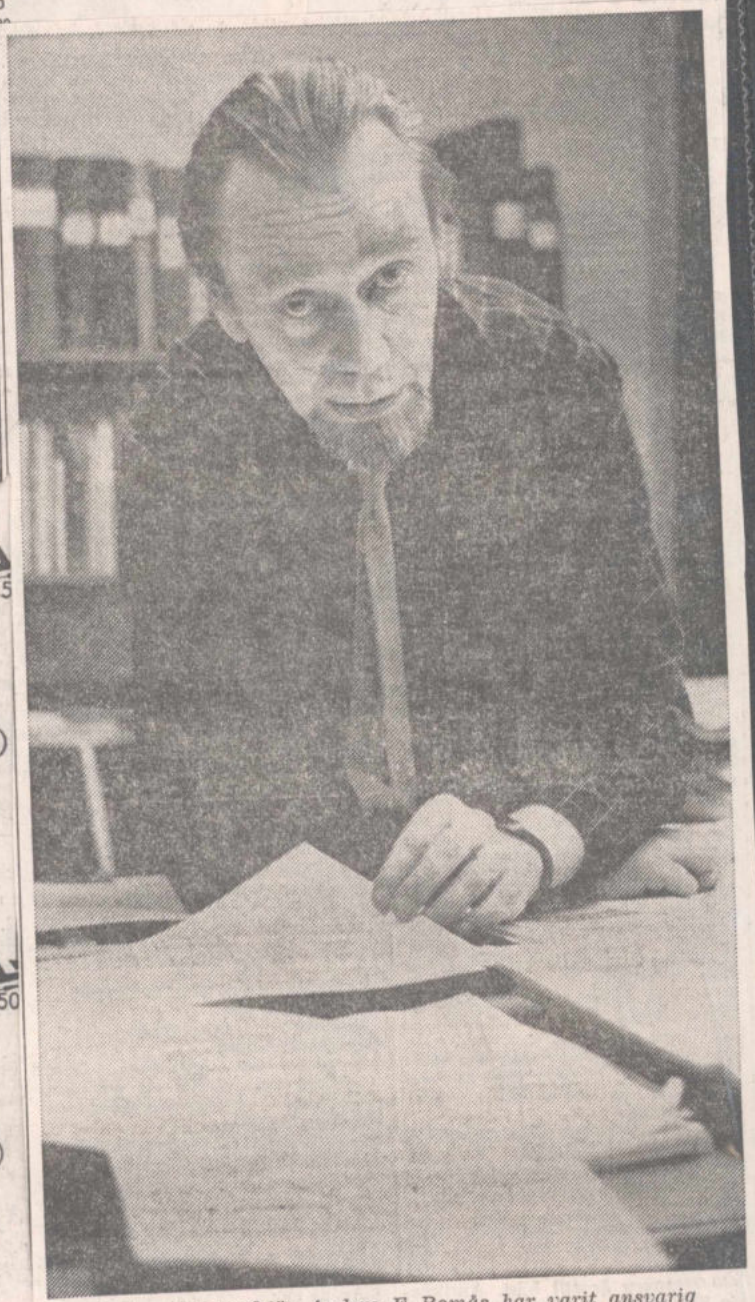

Naturvårdsdirektör Anders E Romås har varit ansvarig för utredningen

Algproduktionen, som är avgörande för siktdjupet, gynnas dessvärre speci… Totalfosforn är här uttryckt i ton per år och koncentrationerna i milligram per kubikmeter. Lägg märke till att koncentrationen i exempelvis Roxen förväntas sjunka från 58 mg till 216 mg sedan sedan trestegsutbyggnaderna fullföljts.

omkring. Men motsatsen gäller också, dvs sättet att disponera marken blir samtidigt ett disponerande ifråga om vattnet.

I förordet skriver landshövding Eckerberg bl a: Förhoppningsvis skall planeringsmodellen ge ökade möjligheter till väl underbyggda beslut såväl i fråga om vattenvårdens allmänna inriktning som i särskilda lokaliserings- och miljöskyddsärenden.

• RADIO • TV •

Bobergs häradsallmänning har vacker skog i Ålvan

Styrelsen för Bobergs Häradsallmänning redovisar på sedvanligt sätt i sin inför förestående ordinarie årsstämma i Borensberg avgivna förvaltningsberättelse för 1971, sin omfattande verksamhet som ett år innebär. Den sammanlagt avverkade kvantiteten uppgår till 13.432 skogskubikmeter. Sedan de egentliga stormfällningsavverkningarna avslutats under våren 1971 har under resten av året justeringshuggningen bedrivits i stor omfattning med syfte att rätta till de synnerligen oregelbundna gränser som stormhyggena från början hade. I egen regi har under året avverkats 10.265 kbm, vartill kommer naturautdelning, vissa mindre kvantiteter för egen förbrukning samt ett av fjolårets avverkningsuppdrag som redovisats under 1971.

Efterverkningarna från stormfällningen har resultatmässigt även detta år fortsatt att sätta sina spår och i sin kommentar säger styrelsen att vid bedömning av årets bokslut måste hänsyn tagas, dels till att i detsamma ingår redovisning för ett av förra årets avverkningsuppdrag avseende stormfälld skog, dels till att 1969 års, på grund av stormfällningen, mycket dåliga resultat legat till grund för den under 1971 inbetalda preliminärskatten.

Efter stormfällningsavverkningarna har det givetvis ansetts av största betydelse att inhämta den eftersläpning på skogsvårdssidan som uppstått. För året har budgeterats 35.000 kr för skogsvårdsåtgärder, men då omständigheterna medgav ytterligare arbeten utöver vad som planerats kom den sammanlagda skogsvårdskostnaden att uppgå till över 58.000 kr. Plantering och hjälpplantering utfördes på 56 ha och dessutom provades utläggning av s.k. såddplattor i relativt stor omfattning och med blandat resultat. Även hyggesrensning och ungskogsröjning utfördes på förhållandevis stora arealer.

UNDERHÅLL

På grund av två års intensivt utnyttjande av vägarna har underhållskostnaderna stigit till sammanlagt över 14.000 kr, vilket är mer än vad som väntats för året. Inga nya vägar har byggts. Under 1971 har närmare 15.000 kr nedlagts i reparationer på byggnader.

Arealen vid årets slut redovisas oförändrad med 1.628,4 ha, fördelat på skiften och ägoslag som bl.a. visar att ifråga om produktiv skogsmark så upptar den frö Norra 534,5 ha, för Hälla 25,8, för Markebo 292,5, för Södra 431,9 och för Västra 187,0 ha, eller tillsammans 1.471,7 ha. Med vatten helt inom ägogränserna omfattande 8,9 ha uppgår totalarealen till 1.637,3 ha.

I årsberättelsen sägs bl.a. att 1971 har kännetecknats av en fortlöpande konjunkturmässig försämring.

NYTT REKORD

För sågverksindustrin har dock försämringen enbart drabbat hemmamarknaden, medan man på exportsidan kunnat notera ett nytt rekord. Prisutvecklingen har dock varit otillfredställande. Massaindustrin har haft ett mycket besvärligt år, med produktionsinskränkningar såväl i Sverige som utomlands, och detta har givetvis drabbat handeln med massaved.

För sågtimmar och färskhuggen granmassaved har hittills under 1971 rått god normal efterfrågan och detta förhållande väntas bestå, säger man vidare ifråga om det aktuella för året. För tallmassaveden bedömes det som ovisst huruvida någon nämnvärd återhämtning kan väntas under 1972. Avsättningssvårigheterna för massaveden och den förutsedda prisförskjutningen har man från allmänningsförvaltningens sida motverkat genom en mycket hård styrning av apteringen mot ökat timmerutfall genom en höjning av minimidimension på massaveden. Tack vare detta väntas inga osålda massavedskvantiteter finnas kvar vid avverkningssäsongens slut våren 1972.

Timmerfångsten har försålts till allmänningens tidigare köpare och till priser som efter justering med samma värde som gällt för ordinarie prislistor motsvarar vad som erhållits tidigare i år. Massaveden har i sin helhet utbjudits till SSSF.

FÖRVÄRV

Under året har förhandlingar slutförts och förvärvstillstånd erhållits för fastigheten Börslycke 1:10 i Godegårds socken. Fastigheten omfattar 251,3 ha varav 198,3 ha produktiv skogsmark. Virkesförrådet är 31.700 skogskubikmeter varav 81 procent tall och resten gran. Förvärvet innebär att största delen av den sänkning av virkesförrådet som uppkom genom 1919 års stormfällning nu kompenserats med hjälp av genom stormfällningar lösgjort kapital. Vidare har under året avtal tecknats om försäljning av hus med tomt från Eketorp 1:1 till hr Stig Pettersson.

Från 1 april 1971 och tills vidare har Bobergs Häradsallmänning förvaltningsuppdrag på Godegårds säteri.

Bobergs Häradsallmännings styrelse har under året bestått av hrr Carl-Gösta Kjellin, Brunneby gård, Borensberg, ordförande, Lars Ivan Runemark, Västra Fornås, Fornåsa, vice ordförande, samt övriga ledamöter hrr Axel Hell, Stråken, Motala, Sören Tevell, Borringe, Borensberg, och Gösta Karlsson, Segorp, Klockrike. Skogs- och kassaförvaltare är jägmästare K.G. Rosendal, Mjölby, och skogvaktare är Arne Svensson, Trehörna, Borensberg.

-kvist.

†

Min älskade Make,
vår käre Far och Morfar

Gösta Ånell

* 20 mars 1910

har i dag lämnat oss, syskon, övrig släkt och många vänner i djup sorg och saknad, men i ljust och tacksamt minne bevarad.

Aneby den 2 juni 1972.

EVA
Birgit och Kjell
Inga och Stellan
Per
Barnbarnen

Hur snart kom döden, så opåtänkt,
Ett avskedsord han fick ej ge de kära.
Och ej ett tack för kärlek som han skänkt,
Fick vi till honom bära.

Jordfästningen äger rum i Aneby kyrka lördagen den 10 juni 1972 kl. 12.00. Efter begravningsakten, en vänlig inbjudan till minnesstund på Hotell Stalpet, Aneby.

Tänk på de Handikappade, Pastorsexp., Aneby.

Kremation.

Meddelas endast på detta sätt.

KLOCKRIKE

SPECIALERBJUDANDE

20 % rabatt lämnas på alla dam-, flick- och barnskor.

Udda nummer från 5:— paret,

samt 10 % rabatt på alla herrskor

1 vecka framåt.

VÄLKOMNA!

KARL-ERIK ANDERSSON
SKOMAKERI och SKOAFFÄR
Klockrike

Vinberedning fin hobby

Körsbärsråsafter och andra vinmuster, vinjäst och övriga tillbehör. Recept medföljer. Damej. i flätade videkorgar 15:—/st.

Brunneby Gårds Musteri
Borensberg, tel: 0141/402 04, 402 78.

RABARBER

mottages till saftning och mustning under tiden 12/6 t.o.m. 21/6. Saft och juice, sylt och geléer av bär och frukt ständigt på lager. Öppet året om måndag—fredag kl. 8—17, lördag kl. 8—12.

BRUNNEBY GÅRDS MUSTERI
Borensberg, tel. 0141/402 04, 402 78.

fall

— Fabrikör Gösta Anell, Aneby, har avlidit i en ålder av 62 år. Han var född i Fornåsa församling,



kom till Aneby 1932 och övertog där en bilverkstad, som han innehade under en lång följd av år. Därefter startade han ett gjuteri och drev detta under en tid för att senare bli platschef för Biltextil i Aneby. Denna befattning innehade han tills företaget flyttade från Aneby. Han startade då en mekanisk verkstad, vilken han drivit alltsedan dess och vidare drev han i kompanjonskap Aneby manufaktur AB. Tidigare var Gösta Ånell engagerad i det kommunala livet i Aneby och var bl a ledamot av municipalfullmäktige samt en rad olika styrelser och nämnder. Efter kommunsammanslagningen var han också under en tid ledamot av Aneby kommunalfullmäktige. För Aneby brandkår nedlade Gösta Ånell under den tid han var brandchef ett mycket intresserat arbete. Han var också verksam inom Aneby hantverks- och industriförening så länge denna var i arbete. Han sörjes närmast av makan Eva, dottern Birgit, gift med Kjell Grimström, Hallsberg, dottern Inga, gift med Stellan Sandberg, tillfälligt bosatt i Chile, sonen Per och barnbarn.

Z

ÅÄ
Ö



Vid Älvan har Bobergs Häradsallmänning ett sällsynt vackert skogsbestånd, som enligt uppgift planterades 1864 och alltså är en dryg bit över 100 år. Tidigare var området dels åker, dels betesmark.

Det stod i CORRESPONDENTEN

1872. LINKÖPING. Ett åskregn, hvars like i häftighet man icke på länge härstädes bevittnat, föll i går morgon vid åttatiden. Nedra delen af de mot ån sluttande gatorna voro nästan öfversvämmade och åtskilliga lågt liggande gårdar förvandlades i hast till insjöar. (5.6)

Vid Lugnet uppträder i dag och morgon kl. 7 e.m. en s.k. buktalare, hvilken dessutom utför åtskilliga magiska experimenter. (5.6)

Red. har erhållit underrättelse om att till den af Norrköpings och Linköpings arbetareföreningar beslutade Köpenhamnsresan anteckna sig omkring 300 personer. (8.6)

K.M:t har anvisat 2000 rdr, hvaraf 500 skola användas för inlösen af de utaf fil. dr H. Stolpe under år 1871 å Björkön i Mälaren gjorda antiquariska och zoologiska fynd, och 1,500 att af bemälde Stolpe disponeras för ytterligare undersökningar å Björkön. (8.6)

Såsom något mindre vanligt, förtjenar nämnas, att rågen häromkring redan börjat blomma. (10.6)

1922. Linköpings gymnasium för flickor avslutade sitt läsår pingstafton. (6.6)

Senast den 10 juni skola kaffedeklarationer avlämnas, i städerna till magistrat eller stadsstyrelse och å landet till vederbörande landsfiskal. (7.6)

Prins Bernadotte med gemål, vilka f.n. befinna sig på en biltur i rekreationssyfte, anlände i går till Linköping och övernattade på Frimurarehotellet. (8.6)

Till brandchef i Linköping utsågo stadsfullmäktige vid sitt sammanträde i går afton kaptenen, frih. G. von Vegesack. (10.6)

De till bärgningsarbetet med Per Brahe engagerade dykarna ha nu anlänt till Hästholmen.

* * *

Vallerstad kyrka



Vallerstads kyrka byggdes under åren 1833—34. Det fanns tidigare en kyrka i Vallerstad, förmodligen byggd på 1100-talet. I den nuvarande kyrkan finns bland annat ett triumfkrucifix från 1300-talet, härrörande från den gamla kyrkan.

60 år



Birger Berglert

Sextio år fyller 29 juni lantbrukare Karl Birger Berglert, Backgården, Klockrike, Borensberg. Han är född och uppväxt på gården som varit i släktens ägo sedan 1700-talet. 1932 genomgick han lantmannaskolan i Osby och 1935 övertog han fädernegården. Kommunalt intresserad har hans duglighet tagits i anspråk inom olika nämnder och styrelser inom tidigare Klockrike och Borensbergs kommuner. I Borensbergs kommun innehade han ett flertal ansvarsfulla poster. Sålunda var han bl.a.vice ordförande i kommunalfullmäktige, ordförande i löne- och arvodesnämnden, ordförande i pensionärsnämnden och ledamot av socialnämnden. Med särskilt stort intresse medverkade han som ledamot i byggnadskommittéer för tillkomsten av Klockrike skola, Karlsby skola, polishuset, pensionärshemmet, nya ålderdomshemmet och nya skolan i Borensberg. Han har även varit och är fortfarande engagerad i jordbrukets organisationer med bl.a. ledamotskap av RLF:s länsförbunds styrelse och i centerpartiets distriktsstyrelse. Han är även med i Sionförsamlingen, Klockrike, där han i många år varit sekreterare.

65 år fyller 23 juni fr. Anna Maria Andersson, Brickstad Skattegård, Borensberg.

60 år fyller 23 juni kyrkvaktmästare Karl Evert Axelsson, Ekebyborna skola, Österstad, Motala.



Från Fornåsa-lägrets start på onsdagen ses här lägerchefen pastor Helge Andersson, Fornåsa, och lägerintendenten pastor Håkan Karlsson, Grebo. i överläggningar och instruktioner tillsammans med en del av ungdomarna vid tältplatsen bland vackra björkar.

SOLSKENSSTART FÖR ungdomslägret i Fornåsa

Betelförsamlingen i Fornåsa, tillhörande Helgelseförbundet, har som god tradition att varje år ha ett pojk- och flickläger så här på sommaren och detta har man hållit på med sedan 1945. På onsdagen skedde starten av årets ungdomsläger och som vanligt håller man till vid Kommorp där man förutom Betel, har den stora och vackra parken att tillgå. Lägret är för övrigt hela församlingens varmhjärtade angelägenhet och som omhuldas med levande intresse av medlemmarna.

Till årets läger kom fler deltagare än förra året, nämligen ett 50-tal pojkar och flickor, och tillsammans med ledare och övrig personal är det ett 60-tal lägerdeltagare. Ungdomarna kommer från olika håll i Östergötland, men även Småland och Närke är representerade bland deltagarna.

SOLSKENSVÄDER

Öppningsdagen på onsdagen inleddes med delvis kylslagen vind och mulet väder, men sedan övergick det i fint solskensväder. Lägerliv är som alltid spännande och intressant och alla var förväntansfullt spända på vad fortsättningen skulle medföra och lägret pågår till och med söndag då man har avslutning. Lägerchef är pastor Helge Andersson, Fornåsa, värdförsamlingens pastor, som för övrigt inom kort slutar sin tjänst hos Betelförsamlingen som han innehaft sedan 1968. Lägerintendent är en bygdens son, pastor Håkan Karlsson, Grebo, och som tillika med flickledaren Berit Eriksson, Kommorp, är intimt förknippade med Kommorpslägren.

Som lägermissionärer medverkar Afrika-missionärerna Lilian och Henrik Karlsson. Programmet är rikt omväxlande och kommer att innefatta missionsstunder, bibelstudier, bibelorientering, stor plats för sång- och musikstunder, friluftsliv och när det gäller bad åker man till Vårdberga vid sjön Boren.

LIGGER I TÄLT

När det gäller förläggningen så är den ordnad så att flickorna logerar på magasinet vid Kommorps gård, medan pojkarna ligger i tält i huvudsak och en del inne i Betel. Kommorps park är i sanning en mycket vacker och passande plats för läger. Församlingens stora mötestält är rest på platsen och det ska givetvis även nyttjas. Bl.a. blir det offentliga samlingar på torsdag och lördag kvällar samt på söndag.

Förutom den andliga spisen så är matfriska lägerungdomar även beroende av lekamlig spis i rikt mått och för den detaljen svarar församlingens kvinnliga krafter som här hjälps åt och byts om i köksdepartementet allt efter tid och tillfälle. Givetvis kan det vara arbetsamt, men vad gör man inte för ungdomens bästa, som ett läger i sin helhet går ut på...

Första dagens middagsmål (man fick kaffe först när man kom) bestod av köttbullar och potatis och med glass och kex som efterrätt. I åldrarna 9—13 år kan hungerkänslorna inte minst ge sig tillkänna i glada kamraters lag och friluftsliv bidrar till att skapa aptit. Nu hoppas man på fortsatt vackert väder och därmed skulle alla förutsättningar finnas för ett givande och bra läger i Fornåsa även i år.

-kvist.

FORNÅSA

Bobergs lokalavd. av FÖB

anordnar BUSSRESA till sommarmötet på Vikbolandet tisdagen den 4 juli. Buss stannar för påstign. på ett flertal platser. Anm. som är bindande, till tel. 0141/407 06 fru Gunhild Ebbesson, 0141/710 11 fru Elsa Månsson senast den 1 juli. Se program i Blåklinten nr 2!

Styrelsen

Manuell butik upphör. Den manuellt betjänade mjölkaffären vid Kapellgatan i Motala, stadens och kanske också landets sista, läggs ner 30 juni. Det är den minskade omsättningen som gjort att Mjölkcentralen inte längre anser det lönsamt att driva affären, som trots allt gått med vinst. Men i samband med arbetena med den nya genomfarten har inte mindre än 54 hushåll i kvarteren runt omkring försvunnit. Affären ligger nämligen intill Östermalmsgatan där flera hus rivits. Personalen utgörs av tre damer, föreståndaren fru Beda Johansson som arbetat i affären sedan 1941, fröken Lisa Ahlgren och fru Ingeborg Hagelin.

Kyrkostämman i Lönsås har godkänt förvaltningsberättelsen för 1971. Kassaomslutningen uppgick till 49 510 kr.

Kyrkostämma i Ekebyborna har godkänt bokslutet med en omslutning på 64 280 kr.

FORNÅSA

Avskedspredikan. Pastor Helge Andersson avskedspredikade inför så gott som fullsatt Betel på onsdagskvällen. Sångarna sjöng flera sånger under ledning av Rune Eriksson. Församlingen tack till pastorsfamiljen framfördes av ordförande Hans Viktorsson som överlämnade en minnesgåva — sjuarmad malmljusstake — samt en penninggåva och blommor. Söndagsskolans tack framfördes av Ingemar Eriksson. Mötet avslutades med bön av Zidon Lindehorn och Erik Andersson. Till sist sjöng man sången Tänk när släkt och vänner alla mötas där.

†

Vår käre
Make och Far

Bo Westny

f. 6/6 1930
har i dag lämnat oss, släkt och vänner i sorg och saknad.

Hanorp, Klockrike, den 26 juni 1972.

EIVOR
Gunilla, Lars o. **Anders**

Stilla så stilla Du käre nu slumrar
Borta från sjukdom, oro och strid,
Stor är vår saknad men dock vi Dig unnar
Vila o vila i frid.
Begravningen sker i stillhet.

— Lantbrukare Bo Åke Westny, Hanorps gård, Klockrike, avled på måndagen. Han var född 1930 och har sedan 1953 brukat Hanorp. Närmast sörjande är makan Eivor samt barnen Gunilla, Lars och Anders.

Normalt juniväder. Någon större skillnad jämfört med juni i fjol företedde inte årets juniväder, som bjöd på en kall inledning och ett varmt slut och sammanlagt tio regndagar med totalt 27,9 mm nederbörd. Mesta nederbörden uppmättes 13 juni med 14,5 mm, i övrigt blev det sparsamt med regn. Juni i fjol redovisade åtta regndagar med totalt 24,2 mm med 30 juni som topp med 19,4 mm, således ganska små differenser jämfört med i år. Kallaste dagen var 1 juni med 5,2 grader, varmaste 28 juni med 28,4 grader. Ungefär liknande temperaturer var det förra året motsvarande tid, fastän omvänt. Kallast var 21 juni med 5,7 grader, varmast 3 juni med 26,8 grader.

Bussturlistan i Motala har ytterligare bantats inför säsongen 1972–73

Vinterturlistan för den lokala busstrafiken för innerstaden i Motala och de nya taxabestämmelserna var uppe till behandling vid kommunstyrelsens förhandlingar på måndagskvällen. Kommunstyrelsen godkände i princip det uppgjorda förslaget till vinterturlista men ville ändå reservera sig på så sätt att styrelsen lämnar definitivt beslut vid augustisammanträdet. Taxabestämmelserna bör grundas på stabila turlistor. Men ett första försök med de nya bestämmelserna införs redan i höst — halva biljettpriset under lågtrafiktider på förmiddagen.

Turlistan för vintern 1972—73 klubbas alltså definitivt igenom i augusti. Enligt det nya förslaget sparar man 10.500 kr. och de föreslagna indragningarna utgör 92,50 timmar per vecka. En avtalsmässig arbetstidsförkortning träder i kraft den första oktober i höst och betyder 1,25 timmar mindre för varje anställd bussförare i veckan. Totalt för 37 stycken busschaufförer på linjerna utgör arbetstidsförkortningen 46,25 timmar i veckan.

För att klara av denna arbetstidsförkortning måste alltså en minskning av trafiken komma till stånd. Annars måste ny personal anställas. Enligt den nya vinterturlistan får man faktiskt 46,25 timmar "över" vilka föreslås användas till omorganisation av trafikledningen.

Man får dessutom en minskning av drivmedelskostnaderna på omkring 7.000 kr. och kostnadsminskning för obekväm arbetstid på 500 timmar.

Högtrafiktid, (4 turer per timma på de tätast trafikerade linjerna) får Motala under vardagar utom lördagar mellan kl. 07.00 till 19.00 samt lördagar mellan 09.00 till 14.00. Lågtrafiktid (2 turer per timma på samma linjer) kommer att gälla vardagar utom lördagar mellan omkring kl. 19.00 till kl. 23.15 samt lördagar från kl. 14.00 till kl. 23.45 och hela sön- och helgdagar. Linje 6 får lågtrafiktid alla tider under trafikdygnet — alltså 2 turer per timma.

I det nya förslaget finns dessutom ytterligare en lågtrafikperiod inlagd på förmiddagar måndag till fredag mellan kl. 09.00 till 12.00. Som sista tur på trafikdygnet föreslås på linjer med 30 minuters mellantid kl. 22.15 och linjer med 15 minuters omloppstid kl. 22.30. Trafiken inställs då kl. 22.45 eller 30 minuter tidigare än i fjol.

De nya taxabestämmelserna kommer inte att tillämpas förrän efter hösten 1973. Kommunen vill nämligen vinna erfarenhet först och kunna grunda taxorna på fasta tidtabeller. Men redan i höst görs ett första försök med halva biljettpriset klockan 08.45 till 11.46 under vardagar.

Lönsås kyrka



Redan på 1300-talet omnämns kyrkan i Lönsås. Den nuvarande kyrkan om- och tillbyggdes på 1770-talet. Den reparerades 1939—40. Sakristian är belägen under läktaren, en ovanlig lösning.

Fosterföräldraförening bildas i Östergötland

10-6-72



Ordföranden i interimsstyrelsen för Östergötlands fosterföräldraförening, John S Dahlin (t v) visar Göte Goding och Olov Ross hur många fosterföräldrar det finns i länet

Strax innan deklarationerna i år skulle vara inlämnade sade finansminister Gunnar Sträng i riksdagen att fosterlönen är att betrakta som inkomst av tjänst och därför skall beskattas. Detta utspel gjorde fosterföräldrarna arga och förvirrade. Redan i slutet av januari hade den första fosterföräldraföreningen bildats. Initiativtagare var Rune Edholm i Alvesta. Den lilla föreningen med 100 medlemmar växte snabbt och spred sig över landet. I 17 av våra län finns nu länsföreningar och i Östergötland har i dagarna en interimsstyrelse utsetts.

Ordförande i denna styrelse är John S Dahlin, Linköping, som tagit initiativet till bildandet av denna länsförening. Övriga ledamöter i interimsstyrelsen är Göte Goding, Olov Ross och Håkan Johansson, samtliga Linköping, samt Karl Isaksson, Norrköping.

Förhandlar om ersättning

— Många har kanske fått den uppfattningen att vi fosterföräldrar inte alls vill betala någon skatt. Men det är fel. Ingen av dem jag har talat med tror att vi kan ändra lagtexten, säger John S Dahlin. Men vi vill få alla kommuner att betala en så stor ersättning att det är rimligt att beskatta dem. Och samma sociala förmåner som följer med alla andra beskattningsbara inkomster, t ex semesterlön och ATP, skall komma oss fosterföräldrar tillgodo.

— Kommunförbundet rekommenderar en ersättning på 530 kr per månad, men det finns många kommuner som ligger lägre. I dag får varje enskild fosterförälder förhandla med kommunen om hur stor ersättningen skall vara. Det är därför variationerna blir stora. Vi vill införa lika ersättning över hela landet.

— Jag vill poängtera att vi inte vill överdriva detta med skatteproblemet. Det finns många andra frågor en sådan här förening kan arbeta med t ex någon form av utbildning eller föreläsningar för fosterföräldrarna. Men ännu har vi inte gjort upp något handlingsprogram. Vi vill gärna vänta och se vad som händer i Eskilstuna.

Den 17—18 juni skall ordföranden och vice ordföranden i landets samtliga länsföreningar träffas i Eskilstuna och bilda ett riksförbund. Man vill vara klar med riksförbundet till hösten. Då skall nämligen fosterbarnsutredningen, som suttit sedan 1969, lägga fram sitt material. Fosterföräldraförbundet kan då fungera som remissinstans.

1 000 östgötska fosterbarn

— Den 30 augusti kommer vi att kalla till stormöte i Linköping för länsförbundets räkning och vi hoppas på att många fosterföräldrar ställer upp, säger John S Dahlin. Men vi skall redan under sommaren försöka komma i kontakt med fosterföräldrar utanför styrelsen.

I Östergötland finns ca 1 000 fosterbarn. Enbart i Linköpings kommun finns 182 fosterföräldrar, varav dock 26 har utländska barn som de väntar på att få adoptera. Dessa berörs inte riktigt av samma problem som övriga fosterföräldrar.

LILIAN HELLGREN

ÅÄ
Ö

Kungörelse

Kommunfullmäktige i Motala kommun kallas att sammanträda **onsdagen den 21 juni 1972 kl. 19.00** i Norra skolans samlingssal i Motala för behandling av följande ärenden:

1 Val av justeringsmän;

2 Förslag till ändring och utvidgning av stadsplanen samt upphävande av byggnadsplanen för område vid Solsätters gård, Motala;

3 Markbyte tomten nr 1 i kv. Älgen ./. tomten nr 2 i kv. Kaplanen;

4 Fastighetsförsäljning; Smedberga 6:1 (f. d. Smedberga skola) i Ask;

5 Skolstyrelsens begäran om sammanträdesersättning m. m. för vuxenutbildningsområdets medlemmar;

6 Rörelsekapital för byggnadsträavdelningen vid Platenskolan;

7 Skolstyrelsen med begäran om iordningställande av två klassrum i Mossenskolan till teknikverkstad;

8 Lokaler för bygg- och anläggningstekniska linjen å Platenskolan i Ekenäs Industrihotell;

9 Inrättande av tjänst som SYO-funktionär;

10 Upplåtelse av lokaler i Borensberg för lekskoleverksamhet;

11 Kulturnämndens begäran om upphävande av beslut om tekniskt samarbete mellan stadsbiblioteket och skolbiblioteken;

12 Anslag till semestervikarier vid Motala brandkår;

13 Anslag till invandrarkonsulentens fortsatta verksamhet efter den 1 juli 1972;

14 Redovisning av de offentliga toalettanordningarna i Motala samt förslag till komplettering av desamma;

15 Förslag till nya va-bestämmelser;

16 Upprustning av rum och korridorer i Stadshotellet;

17 Borgen på checkräkningskredit för AB Motala Stadshotell;

18 Tilläggsanslag för lönejusteringar i anledning av 1971 års löneförhandlingar;

19 Tilläggsanslag till kommunala bostadstillägg till folkpensionärer;

20 Godkännande av val av verkställande ledamot för Borensbergs Kommunala Industristiftelse;

21 Bokslutsredogörelse för Motala kommun för år 1971;

22 Revisionsberättelse för Motala kommun för år 1971;

23 Sociala Centralnämndens verksamhetsberättelse för år 1971;

24 Förvaltningsberättelse för år 1971 för Bostadsstiftelsen Platen;

25 Motala Kommunala Industristiftelses verksamhetsberättelse för år 1971;

26 Borensbergs Kommunala Industristiftelses verksamhetsberättelse för år 1971;

27 Årsredogörelse för Wedinska stiftelsen, Älvestads församling;

28 Barnstuga i Bostadsstiftelsen Platens III:e byggnadsetapp i Gamla sta'n;

29 Val av Motala kommuns representanter vid vänortsmöte i Hyvinge, Finland den 21—23 augusti 1972.

Justering av protokollet kommer att äga rum onsdagen den 28 juni 1972 kl. 11.00 å Rådhuset i Motala.

Motala den 12 juni 1972.

THORE PETTERSSON

/Folke Andrén

†

Min älskade Make,
vår käre Far

Osvald Seidel

* 21/11 1897

har i dag lugnt och stilla lämnat oss, övrig släkt och vänner i djup sorg och saknad.

Linköping den 16/6 1972.

LILLY

Ann-Britt och **Cay**
Eva och **Bertil**
Lennart och **Inga**
Ronny och **Birgitta**
Barnbarnen

Ett strävsamt liv har slocknat ut
En flitig hand har domnat
O må vi ändå tacka Gud
Att från allt ont Du somnat.

Jordfästningen äger rum den 22 juni kl. 12.15 i Uppståndelsens kapell, Linköping. Efter aktens slut inbjudes till en minnesstund å Centrala Festvåningen.

Meddelas endast på detta sätt.



— Förre portvakten Osvald Seidel, Linköping, avled på fredagen. Han var född i Härnösand 1897 och kom i unga år till Trysserum. 1933 flyttade familjen till Linköping, där han 1954—60 var portvakt vid restaurang Druvan. Närmast sörjande är maka, barn, barnbarn och svärmoder.

— På torsdagen jordfästes i Uppståndelsens kapell, Linköping, pensionären Osvald Seidel. Under samlingen spelade kantor Karin Forslind Jag längtar av allt hjärta av Bach. Allan Johansson sjöng Långt bortom rymden vida av Dahlöf. Officiant var domkyrkokomminister Hans-Göran Karlsson som talade över Ef 2:8 samt utförde begravningsmässan. Allan Johansson sjöng Den store hvide Flok av Grieg. Till sist spelades Andante lugubre av Thyrestam.

Viss sänkning av bussavgift i Motala föreslås på prov

Förslag till vinterturlista för Motala lokaltrafik har nu framlagts, vilket kommunstyrelsens föreslås godkänna i princip. Dessutom föreslås kommunstyrelsen rekommendera fullmäktige att t o m hösten 1973 behålla nuvarande taxesystem oförändrat för att vinna erfarenheter av verksamheten, att beträffande skolskjutsar utförda av Motala lokaltrafik följa av länsstyrelsen vid varje tillfälle godkänd taxa och att fr o m i höst på prov sänka kontant- och pollettavgiften vid Motala lokaltrafik med hälften under lågtrafiktid vissa förmiddagstimmar.

Förslaget till turlista har inriktats på en service som täcker behovet av industriturer och skolskjutsar och därutöver nyttotrafiken. Därvid har framkommit att den avkortning av trafikdygnet som beslöts för sommarturlistan i år väckt åtskillig irritation med krav på återgång. Det nya förslaget anger sista tur från Busscentralen kl 22.15. Dessutom kan trafiken minskas med hälften under vissa förmiddagstimmar. I övrigt har kostnadsbesparande åtgärder vidtagits och tillsammans medför dessa inbesparing av två chaufförstjänster, ca 100 000 kr pr år och 7 000 kr i övrig drift. För att motverka arbetstidsförkortningen fr o m 1 oktober i år behövs emellertid en tjänst och ytterligare en tjänst åtgår för viss omorganisation.

Kommunstyrelsen föreslås medge Helmer Calén, Borensberg, entreprenör för skolskjutsar med buss, rätt att tillämpa generell prishöjning med 16 proc retroaktivt från 1 februari i år.

Kommunstyrelsen föreslås bevilja Motala pojklagsallians bidrag med 40 kr pr deltagare eller för högst 45 personer för ett vänortsutbyte med Korsör 4—6 augusti.

AU föreslår att kommunstyrelsen medger gatukontoret att beställa 2 000 säckhållare och 1 000 latrinkärl för nästa års behov och anmodar budgetberedningen att ta hänsyn till kostnaderna när nästa års budget görs upp.

Kommunstyrelsen föreslås inge ansökan till länsarbetsnämnden om statsbidrag till beredskapsarbeten enligt ett tidigare av Correspondenten redovisat förslag. Kostnaderna uppgår till 675 000 kr. Kommunstyrelsen föreslås även motta statsbidrag för beredskapsarbeten på Marieberg med högst 112 500 kr.

Fritidsnämnden föreslås få rätt anordna sommarsimundervisning för barn från f d Borensbergs, Bobergs och Godegårds kommuner för en sammanlagd kostnad av 40 000 kr. Kommunstyrelsen föreslås medge Holms Industri AB ytterligare anstånd till 1 juli nästa år med att erlägga en köpeskilling på 115 000 kr för ett fastighetsförvärv.

Förlovade

Jim Gunnarsson
Ulla Huhta
Vadstena Midsommarafton 1972

ÄLVESTAD

Kyrkobesök. Linköpings stifts kyrkliga kvinnoförbunds kyrkbuss gick på söndagen till Älvestads kyrka och de 35 resenärerna deltog i högmässan där predikant och liturg var teol. stud. Gösta Mellberg, Mjölby. Kantor Bertil Korsfeldt sjöng Herre Jesu, Du är vägen av Kinderman. Som postludium spelades Fäbodpsalm från Sollerön av Granstam. Efter högmässan berättade kyrkvärd Sven Nilsson om kyrkan och dess inventarier. Kyrkvärdsparet Greta och Gösta Tegnert, S. Tegneby, hade upplåtit sin vackra trädgård för det traditionella kyrkkaffet.

EKEBYBORNA

Skolavslutning. Eleverna i Österstad och Ekebyborna hade gemensam skolavslutning i Ekebyborna kyrka på fredagen. Barnen medverkade med sång. Kyrkoherde Fritiof Brunius höll avslutningstalet.

FORNÅSA

Terminsavslutning. Eleverna i årskurserna 4, 5 och 6 i Lönsås skola hade på fredagen terminsavslutning i kyrkan. Eleverna framförde gitarr- och blockflöjtsmusik. Kyrkoherde Fritiof Brunius talade.

TJÄLLMO

Tjällmo centralskolas elever hade på fredagen skolavslutning i kyrkan. Den inledande psalmsången ackompanjerades på fiol och blockflöjt av några elever. Barnkören sjöng under ledning av kantor Elis Svensson. Till eleverna talade rektor Kenneth Westergren och kyrkoherde Fritiof Brunius.

Vid en frontalkrock på söndagen mellan en personbil och en lastbil vid Försjö på vägen mellan Skeppsås och Carlshof skadades två kvinnor i 20-årsåldern och fick föras till Motala lasarett. Den ena hade ådragit sig käkskada och en skada på benet, den andra en ögonskada.

ÄLVESTAD

40 husmödrar har varit på studieresa i Västergötland i Skeppsås—Vallerstad—Normlösa hushållsnämnds regi. Första anhalten var den enda bevarade stavkyrkan i Sverige, Hedareds kyrka. Färden gick vidare mot Alingsås och Nääs, där kommissarien för utställningen Svensk slöjd, konsulent Ingrid Wikmar-Sakhs, tog emot och visade runt. Efter middagen gjordes en rundvandring i slottet. Resan gick vidare mot Torpa stenhus vid Åsundens strand, där hemslöjdskonsulent Svea Landén informerade om slottet och de utställningar Västergötlands turisttrafikförening tillsammans med hemslöjden i Borås anordnat. Efter besök på Hofnäs herrgård besågs södra Älvsborgs hurhållningssällskaps försöksgård Rodde, där Sjuhäradsbygdens hemslöjdsförening ordnat en utställning under mottot Från lin till särk, från får till tröja. Där beundrades också damasttillverkningen. Fru Anna-Lisa Ljungars tackade på deltagarnas vägnar och överlämnade minnessaker till färdledarna, fruarna Dagny Nilsson, Ljungsgården, och Gunnel Westman, Broby gård.

ÄLVESTAD

Avslutning av läsåret ägde på fredagen rum i Älvestads skola. Kyrkoherde Arthur Knuthammar talade och framförde också skolstyrelsens tack till lärare och elever för det gångna årets arbete. Därefter vidtog ett sångprogram under ledning av lärarna Britta Johansson, Cecilia Svensson och Bertil Korsfeldt. Till slut blev det glasskalas i måltidslokalen. Därvid avtackades vaktmästarparet Birgit och Einar Österskog för sitt arbete under läsåret.

ÄLVESTAD

Söndagsskolfest hölls i Eketorp Älvan, under söndagen. Festen leddes av Berta Pettersson och vidare medverkade pastorerna Lars Rönnberg och Rune Enocksson.

FORNÅSA

Bobergs pensionärsförening har hållit möte i Fornåsa bygdegård med god tillslutning från medlemmarna. Mötet leddes av ordföranden Manfred Hansson. Som inledning visade konsulent Walter Nilsson från Norrköping en film över Gysinge kursgård. Rapport lämnades av Alvar Gustavsson från distriktets konferens i Linköping. Resekommittén meddelade om bussresan den 18 juli som går till Sankt Annas skärgård. Manfred Hansson redogjorde för en kamratträff med Strångsjö pensionärsförening från Södermanland den 26 juli.

Motala BORENSBERG

Motala kommuns fritidsgårdar har under året 1971—1972 bedrivit verksamhet på 15 olika platser i kommunen, där sammanlagt 53 lärare och ledare tjänstgjort. För ledarna har funnits ett flertal kurser som arrangerats av fritids- och hemgårdsförbundet. Ilmar Lansenius har medverkat med information om barnavårdsfrågor, för de ledare som deltagit i eftermiddagsverksamheten. Eftermiddagsverksamhet har under skolåret bedrivits i fritidsgårdarna Charlottenborg, Norra skolan och Väster. Dagligen har låg- och mellanstadiets elever, vissa eftermiddagstimmar, kunnat vistas på dess gårdar efter skolans slut. Till denna verksamhet har sammanlagt 393 ungdomar varit inskrivna. Genom det dubbelutnyttjande av lokalerna som man kan göra blir kostnaden för denna verksamhet låg. Under det senaste året har efter samarbete med sociala myndigheter och skolan, elever med vissa problem blivit placerade inom eftermiddagsverksamheten.

För att kunna hålla kommunens ungdomsorganisationer och den egna hobbyverksamheten med lämpligt material har en hobbycentral ordnats i lokalen Drottninggatan 9.

Kommunstyrelsen beslöt på måndagen i enlighet med de förslag för vilka nyligen redovisats i Correspondenten. Ett extra ärende, som denna gång avgjordes direkt av kommunstyrelsen, var beslut om följande tomtförsäljningar på Marieberg: för 25 700 kr pr tomt till Leif Holmgren, Rågången 2, Lars Johansson, Lyckan 2, Sven Larsson, Lantmannen 6, Ingvar Ohlsson, Rågången 5, och Lars Karlsson, Rättaren 8, samt i Borensberg för 17 000 kr pr tomt till Torbjörn Eklund, Olivehult 5:64, Björn Ighe, 5:66, och Hans Magnusson, 5:65.

Vinterturlistan för Motala lokaltrafik har kommunstyrelsen nu i princip beslutat godkänna. Enligt det förslag som framlagts skulle trafiken inställas kl 22.45, eller 30 minuter tidigare än under föregående vinterperiod. En passagerarräkning har visat att passagerarantalet efter denna tid på kvällen varit så lågt som 193 personer på en hel vecka. Av samma passagerarräkning, som företogs i november i fjol, framgår att under fyra förmiddagstimmar varierade antalet passagerare pr timme från lägst 2 255 till högst 2 912. Eftermiddagsturerna var bättre belagda och de flesta, eller 5 040, anlitade stadsbussarna kl 14—15. 5 019 passagerare redovisas för kl 16—17 och 4 759 kl 15—16. Minst passagerare på eftermiddagen noterades för kl 12—13 med 2 924. I turlistan har man därför inte ansett att eftermiddagsturerna borde utglesas. Genom föreslagna indragningar i dag- och kvällsturerna blir minskningen 92,5 vagntimmar pr vecka. F n finns 37 bussförare med full tjänstgöring.

Domkapitlet föreslår hos kmt att komminister Hans Andræ, Norrköping, utses till kyrkoherde i Lönneberga församlings pastorat. Komministern i Virserum och Järeda församlingars pastorat, Axel Armdal, har hos domkapitlet i Linköping anhållit att få ifrågakomma till i första hand kyrkoherdetjänsten i Hälleberga pastorat och i andra hand till kyrkoherdetjänsten i Glömminge pastorat i Växjö stift. Domkapitlet har inte något at erinra häremot.

Mjölby kommun presenteras i läsvärd informationsskrift

Redan på sammanläggningsdelegerades tid väcktes frågan om en kommunal informationsskrift för Mjölby kommun. Avsikten från början var att den skulle utges 1971, den nya kommunens första verksamhetsår, och på en gång kunna presentera alla nyheter som hörde samman med sammanslagningen. Men arbetssituationen tillät inte detta. Nu är emellertid den nya informationsskriften klar och i början av nästa vecka kommer den att distribueras till kommunens alla hushåll. Förmodligen kommer den att följas av flera. Några formella beslut om detta finns visserligen inte än, men man förutsätter att det blir så. Redan i introduktionsstarten till skriften utlovar man en fortgående infomation.

I fortsättningen tänker man dock gå in mera för temanummer. I förstlingsverket, som har kommunalrådet Bengt Tägtström som ansvarig utgivare, ägnar man sig främst åt en presentation av dem som styr och ställer i kommunen — förtroendemän och tjänstemän, förvaltningar och styrelser.

— Vi vill att invånarna skall bekanta sig med kommunfolket, säger kanslichef Karl-Åke Karlsson och industrikonsulent Jan Seebass som båda är knutna till redaktionen för informationsskriften.

De olika förvaltningarna har fått en utförlig presentation med bl a de arbetsuppgifter som vilar på var och en och vilka ärenden man handlägger, liksom olika nämnder och styrelser, dör ordföranden och chefstjänstemannen ochskå presenteras. Även de kommunala bolagen finns med.

Det nya stadshuset har fått en utförlig presentation, både bildmässigt — den omtalade brevlådan finns med i både bild och text — och i situationsplaner. Dessa är så överskådliga att man har planer på att göra särtryck av den sidan och använda som karta åt vilsna stadshusbesökare. Också receptionens bemanning presenteras — det är ju den som besökaren först kommer i kontakt med.

Utöver dessa presentationer berättar premiärnumret en hel del om årets stat. Det bör ju intressera var och en vad skattepengarna går till. Och ur det rikhaltiga men ändå överskådliga siffermaterialet kan man läsa sig till en hel del — att skolor och utbildning tar en tredjedel av skattekronan, den sociala verksamheten den andra och all annan kommunal verksamhet den sista. Man får veta att det finns 1 400 anställda i kommunens tjänst — men man glömmer berätta att man också därmed är den största arbetsgivaren inom kommunen — och att lönerna för dessa uppgår till 35 milj kr. Men då betalar förstås inte kommunen allt.

En del verkliga aktualiteter har man också fått med. Bl a visar man hur kvareret Jerikodal kommer att te sig när det är fullt utbyggt och man har t o m ritat in den blivande hälsovårdscentralen. Ett annat nytt område i vardande är Ryttarhagen, som kommer att bli Mjölbys nyaste villaområde med planerad byggstart i höst. Då kommer Mjölby också att ta i bruk sin nya gymnasieskola. Kungshögaskolan, och även den presenteras bland nyheterna. Slutligen har man gjort en sammanställning av den samhällsservice som finns inom kommunen och som bör kunna tjäna som en katalog för alla som anlitar denna service.

Inte minst för dem som bor i ytterområdena måste en information om kommunens verksamhetsgrenar vara värdefull. Det är kanske naturligt att man i detta första nummer så gott som helt ägnat sig åt tätorten Mjölby — där finns ju det mesta samlat. Men i fortsättningen vore det tacksamt om man också kan ägna lite uppmärksamhet åt andra kommundelar. Ca 20 000 kr har anslagits till informationsskriften och för de pengarna har man fått en komprimerad information, som man hoppas mottagarna sparar.

GULL-BRITT ERICSON

Missionsdagens gudstjänster i

Normlösa kyrka kl. 13 högmässa, Gösta Mellberg.

Vallerstads kyrka kl. 9.30 högmässa, Anders Nilsson.

Skeppsås kyrka kl. 11 högmässa. Anders Nilsson.

Älvestads kyrka kl. 11 högmässa, Gösta Mellberg.

Kollekt till Svenska kyrkans mission

Start vid Mjölbys simskolor
Över 1600 elever har anmälts

Över 1 600 elever är hittills anmälda till årets simskolor inom Mjölby kommun. Huvudparten av dessa eller drygt 1 300 vill delta i första omgångens undervisning, som startar på måndag och pågår till den 7 juli. Vid Lundbybadet i Mjölby och vid Väderkvarnsbacken i Skänninge blir det dessutom en andra omgång, som pågår mellan 24 juli och 18 augusti. De här nämnda siffrorna, som vida överstiger fjolårets, väntas öka ytterligare genom efteranmälningar. Dessutom tillkommer vattenlekskolor för barn i åldern 4—6 år, som kommer att anordnas vid Lundbybadet och Väderkvarnsbacken.

Även om inga förhandsanmälningar har tagits upp där — anmälningar sker vid respektive bad i samband med starten — torde cirka 400 barn delta i den delen av verksamheten. Antagandet bygger på de många förhandsförfrågningar som inkommit. Meningen med vattenlekskolan är att barnen under instruktörers ledning skall lära sig umgås med vattnet, samtidigt som den får formen av en barnparkering under en tid då mamma eller pappa själv tar sig en simtur.

Simskoleverksamheten och vattenlekskolan arrangeras av fritidsnämnden och närmast ansvarig för puzzlet med förarbetet har varit fritidskonsulent Kenneth Hahlund. Han konstaterar att den kraftiga elevförskjutningen till första perioden visserligen ställer till problem, men att de kan lösas. Bl a har man fått utöka antalet grupper vid Lundbybadet och dessutom blir de olika grupperna större, mellan 30 och 40 elever i varje grupp räknar man exempelvis med där.

Ett försök att tvångsförflytta vissa elever från första till andra omgången väckte genast massiva protester från föräldrahåll och den tanken övergavs därför ganska snabbt. Andra perioden sammanfaller ju i stort sett med industrisemestern och det innebär vanligtvis att familjerna vill vara samlade för resor och liknande.

Organisationen kring simskolorna innebär även en omfattande transportapparat och inte minst i den detaljen har puzzlet varit svårarbetat. I år kommer ju även elever från Mantorpsområdet att undervisas i Skogssjöbaden och det innebär en utökad transportorganisation. Överflyttningen av den delen av kommunens barn från Hargssjön hänger samman med de dåliga förutsättningar som finns där. En mindre grupp elever, företrädelsevis från Önnebo- och Rustorpsområdena kommer dock att undervisas vid Hargssjön.

Önskemål tillfredsställda

I fördelningen av eleverna i olika grupper och vid olika bad har man också försökt tillfredsställa önskemål om att syskon och kamrater skall få sin undervisning jämsides. Man skiljer dock på märkestagare och nybörjare, som kommer att undervisas var för sig.

Fördelade på de olika baden blir elevantalet i första omgången följande: Lundbybadet i Mjölby 500, Skogssjöbaden i Mjölby 300, Väderkvarnsbacken i Skänninge 350, Rinnabadet i Rinna 120 och Hargssjön i Västra Harg 40. Dessutom tillkommer cirka 200 elever vid Lundbybadet och cirka 100 elever vid Väderkvarnsbacken andra omgången.

NORMLÖSA

MIDSOMMARFEST

vid Normlösa Församlingshem
den 23 juni.

Kl. 16 Samling för KLÄDNING AV MIDSOMMARSTÅNGEN.

Därefter LEKAR och SERVERING.

Kulturnämnden Hembygdsföreningen

Det stod i 15-7-72

CORRESPONDENTEN

1872. LINKÖPING. Arsenikförgiftadt genom tapeter, i hvilka grön färg förekommit, blef nyligen ett fruntimmer i Norrköping. Sjukdomen yttrade sig genom matthet, yrsel och styfhet i kroppen. (1.7)

Amanuensen doktor Hildebrand, som reser på statens bekostnad för antiqvariska undersökningar, har besökt Skeninge, hvarvid de förnämligaste fornlemningar, som finnas i dervarande kyrka, undersöktes och antecknades. (1.7)

Lifgrenadier-regementena uppbröto i går på morgonen från regementsmötet å campementsplatsen Malmen. (3.7)

En afskedsfest för professor Nordenskjöld egde d. 25 Juni rum på Hasselbacken. (3.7)

Vi fästa i synnerhet den yngre generationens uppmärksamhet på den af hr E. Nyman i morgon afton arrangerade sommarfest i f. d. Wernerska Trädgården. (6.7)

Herrestads folkhögskola kommer... att förflyttas till den i Sjögestads församling, omkring en mil från Linköping, belägna egendomen Lunnevad, hvarest lämpliga byggnader blifvit af skolan förhyrda. (8.7)

1922. TRANÅS. En förening för folknykterhet utan förbud konstituerades vid sammanträde i går afton i Tranås tennishall. (1.7)

En svårare skenolycka inträffade på tisdagen vid halv 10-tiden på f. m. å Agatan i Linköping. (5.7)

Bärgningsarbetet med Per Brahe började kl. halv 3 i morgse, sedan tisdagen använts till att ordna den ståltalja, som snott sig och hindrat lyftningen. (6.7)

Om söndag kl. 2 e. m. äger den s. k Stångåsimningen rum i Linköping, en kraftmätning, vid vilken snart sagt alla östgötasimmare mött upp. (7.7)

* * *

Fritidsgårdar i Mjölby kommun föreslås få en kraftig höjning

26-6-72

Fritidsnämnden i Mjölby kommun behandlade vid sitt senaste sammanträde budgeten för 1973. I förhållande till 1972 års utgifter innebär budgetförslaget en höjning med 13,6 proc till 2 527 300 kr netto. Utgifterna 1972 stannade vid 2 262 400 kr. Det är som helhet betraktat ett försiktigt förslag som presenteras. Endast i några enstaka fall rör det sig om mera påtagliga höjningar jämfört med fjolåret.

Höjningen från 1971 till 1972 är nästan sex proc högre än den nu föreslagna jämfört med 1972 års budget. Intäkterna 1973 upptas till 514 300 kr, närmare 100 000 mer än för 1972. På kapitalsidan följs den långtidsplan som finns upprättad. I enlighet med den vill nämnden för fritidscentret vid Trojenborg i Skänninge har 635 000 kr, för träningsplan för fotboll i Skänninge 200 000, för omklädningsbyggnader vid Lundbyvallen 70 000, för elljusspår i Mantorp 40 000, för upprustning av friidrottsplanen i Skänninge 30 000 och för en traktor till anläggningen i Väderstad 15 000 kr. Dessa poster utgör sammanräknat 990 000 kr.

Mera pengar till fritidsgårdarna

Den kraftigaste höjningen i budgetförslaget 102 000 kr gäller fritidsgårdarna. Det är en satsning på fler ledare som återspeglas. Nämnden anser sig inte kunna nå upp till de mål för verksamheten som satts om inte personalen vid gårdarna får förstärkning. Det blir uteslutande fråga om timanställda. Gårdarna inom kommunen noterade under fjolåret 46 600 besök. För 1973 beräknas besöken öka till 60 600. Fritidsnämnden hoppas kunna börja gårdverksamhet i Hogstad och Väderstad medan driften i Mjölby, Skänninge, Mantorp, Normlösa och Vallerstad fortsätter i stort sett som förut.

Drygt 19 kr för ett bad!

För dyrt tycker fritidsnämnden att det blivit att bada. Över 19 kr per person kostade det 1971 att ta ett varmbad i Skänninges badhus. Motsvarande siffra för Mjölbys varmbadhus var 16,41 kr. Även vid Lundbybadet är kostnaderna relativt höga. Badkostnaden per person beräknas för 1973 till närmare 6 kr per person. (Vuxna betalar 1,50 i inträde). Nämnden tänker nu se över dessa dryga utgifter och undersöka vad som kan göras för att minska dem. Fritidschefen ska till nämnden inkomma med ett förslag.

Simundervisning, lokaluthyrning

Simundervisningen i kommunen väntas bli 20 000 kr dyrare 1973. Ökningen är påkallad av utvecklingen, framför allt ökar antalet anmälningar kraftigt. Även satsningen på simundervisning för vuxna har rönt oväntat stort intresse. Vattenlekskolan för de yngsta går inom ramen för höjningen. Barntransporterna kostar också mera. Utgifterna i samband med lokaluthyrning ökar. I sammanhanget kan nämnas att nämnden begärt förlängning av en tjänst vid fritidskontoret för den kontorist som har hand om lokaluthyrningen. Det konstateras att om 100-procentig kostnadstäckning för lokalerna skulle eftersträvas behövs en höjning av lokalhyrorna med det dubbla. Under rubriken turistverksamhet noteras att 25 000 kr önskas bl a för att ge ut en ny turistbroschyr över kommunen. De tidigare utgåvorna för Mjölby resp Skänninge är så gott som slut.

Baracker, teknikbacke och bidrag

Mjölby orienteringsklubb har gjort en framställning till nämnden om att få använda några av barackerna på torget, när de tjänat färdigt som provisoriska affärslokaler. Orienterarna har tänkt sig att inrätta en klubbstuga. Nämnden vet ännu inte sitt eget behov av baracker, varför ärendet återremitterades för utredning. Vid Väderkvarnsbacken i Skänninge ska ordnas för de sex tält och fyra husvagnar som samtidigt får finnas uppställda.

Friluftsfrämjandet i Mantorp vill anlägga teknikbackar vid Dalen. Fritidsnämnden var positiv till idén och skall för ändamålet begära tilläggsanslag på 7 900 kr. Till kostnader i samband med ett förestående vänortsbesök från norska Karmöy får Mjölby Södra 1 300 kr. Vidare får Mjölby stadsmusikkår 147 kr som bidrag till en mellofon och baptistungdomarna ett lägerbidrag på 100 kr. Ledarutbildningsbidrag beviljades SMU Skänninge (694 kr), Mjölby ridklubb (285), Mjölby sportklubb (152), SMU Mjölby (139), Mjölby korp IF (113) och SSU Skänninge (45 kr).

Badaktiviteter i Mjölby kommun

Prov för simborgarmärket, "Milsim" och "Stora Plumset" kan avläggas vid:

Lundbybadet under dess öppethållande.

Skogssjöbaden och Väderkvarnsbacken alla dagar mellan kl. 12.00 och 18.00.

Rinnasjön månd.—fred. kl. 08.00—11.30 t. o. m. den 7/7.

Västra Hargssjön månd.—fred. 13.15—15.15 t. o. m. den 7/7.

Motionsbad: Lundbybadet tisd. o. torsd. kl. 06.45—08.00, månd.—torsd. 18.00—20.00. Särskilda motionskort kan lösas.

Vattenlekskolorna månd.—fred.

Skogssjön kl. 10.00—12.00 t. o. m. den 7/7.

Väderkvarnsbacken kl. 10.00—12.00 fram till den 7/7 och mellan den 24/7 och 18/8.

Lundbybadet kl. 14.00—16.00 fram till den 7/7 och mellan den 24/7 och 18/8.

För barn i åldrarna 4—6 år.

Deltag i "Baddarkampanjen" och avlägg prov för "Baddarmärket".

Simskolorna period II 24/7—18/8

Anmälan till simskolorna vid Lundbybadet och Väderkvarnsbacken kan göras vid respektive bad. Barn födda år 1966 och tidigare tages emot för undervisning.

Ytterligare information erhålles genom personalen vid respektive bad.

MJÖLBY KOMMUN
Fritidsnämnden

Mjölbys fritidsgårdar har många verksamheter

21-6-72

Verksamheten vid Mjölby kommuns fritidsgårdar har under den senaste tiden varit föremål för diskussion i olika sammanhang. Att gårdarna har sin givna funktion i dagens samhälle är dock ställt utom allt tvivel. Inom kommunen har sammanlagt fyra fritidsgårdar varit i drift i varierande omfattning under våren och samtliga visar höga besökssiffror. Speciellt har fritidsgården Dojan i Mjölby ökat sin popularitet jämfört med i höstas.

Totalt har 16 000 besök registrerats vid Dojan under våren och det är nästan dubbelt så många som under vårsäsongen i fjol. Sportlovsveckan var den verkliga toppveckan med över 2 000 besök. Dojan har även besökts av stora pensionärsgrupper.

Vid Mejan i Skänninge har totalt 7 680 besök registrerats under våren och det innebär ett medeltal av 64 personer per kväll. Flera av ortens organisationer har besökt gården och informerat om sitt arbete. Vid Mejan har man haft vissa svårigheter att hitta sysselsättning åt de allra yngsta som besöker gården på eftermiddagarna.

Normlösa fritidsgård har haft 14 träffar i Normlösa skola. Dessa träffar har i genomsnitt besökts av 30 ungdomar som sysslat med i huvudsak olika spel, spisning av skivor och bordtennis m m. I gårdens regi har även filmträffar anordnats och dessutom har en grupp sysslat med sång och en annan med gymnastik.

I Mantorp anordnades under våren på försök fritidsgårdsverksamhet i scoutgården. Gården har varit öppen två kvällar i veckan och det är främst ungdomar i åldern 10—15 år som sysselsatts med olika former av sällskapsspel, musik, tävlingar, film och diskussioner m m. Besökssiffrorna varierar mellan 30 och 130 per dag, med ett genomsnitt av 65 dagsbesök.

64 **DIVERSE** 10/2-72

På grund av affärens upphörande lämnar vi 20—50 % på alla varor med undantag av livsmedel och tobak.

Firma Bror Carlsson, Haga, Vikingstad

106

Fr.o.m. denna veckas utgång upphör affären

24/7 1972

Då vi under vår 35-åriga affärsverksamhet på orten har åtnjutit det största förtroendet ber vi att till alla goda och trogna kunder få frambära vårt varma och innerliga tack.

MARIA och BROR CARLSSON

Haga Vikingstad

NORMLÖSA

KÖP NU!

Gökur 190 kr.

Urmakare N. Olofsson

NORMLÖSA

Tel. 0142/600 59

28/2 72

R

S

T



Dragspelets ambassadör Stig Nilsson drog en låt utanför stadshotellet på torsdagseftermiddagen. Naturligtvis väckte han stor uppmärksamhet.

'Dragspelets ambassadör' på genomresa i Eksjö

Han är en märklig man, Stig Nilsson från Älvestads socken i Östergötland. Han kallar sig själv för en "Dragspelets ambassadör" och är nu på väg till Smygehuk för att därifrån påbörja en turné upp till Treriksröset i norr. Under resan skall han göra propaganda för dragspelsmusiken...

I går gjorde han en "mellanlandning" i Eksjö. Någon konsert i staden blev det emellertid inte. Med undantag av den låt han drog i gång i samband med fotografering utanför stadshotellet. Då strömmade eksjöborna till för att se och lyssna och undra...

Stig Nilsson spelar dragspel alla kategorier. Vid sina framträdanden presenterar han instrumentet genom hela dess historia.

— Jag kämpar för dragspelet och mina idéer och inte för personlig vinning. Min strävan är att nå respekt för dragspelet som instrument, att det skall respekteras inom den svenska musikkulturen, menar han.

Med sig på den långa resan har Stig Nilsson en diktsamling som han skrivit med titeln Eldörnen. I boken skriver han också om sina kontakter och förhållanden med bl a Sten Broman och Kalle Jularbo.

Den förstnämnde respekterar han medan han påstår sig ha åtskilligt otalt med "Jularbo-maffian".

— I dag anses det nästan som en enfald att vara ärlig och uppriktig. Jag kämpar emellertid för sanningen och allt har kommit fram i min mycket angelägna bok, säger han.

□ Möbelsnickare

Stig Nilsson är möbelsnickare till yrket. För fem år sedan började han jobba på allvar med dragspelspropagandan. Drog i gång och startade Länsförbundet Dragspelets Vänner, som i dag har något över 1100 medlemmar och började turnera. Sommarens turné är dock den längsta hittills.

□ Harry Magnusson

Eksjö är inte helt obekant för denne dragspelsambassadör. Han känner bl a Harry Magnusson väl, dragspelaren som ofta underhåller vid pensionärsträffar m m i Eksjö.

— Harry är en verkligt fin och sympatisk kille. Jag sekunderade honom när han spelade sin egen Jubileumsmarsch i oktober 1970. Får se om jag hinner besöka honom.

En annan bekant i Eksjö är Evan Ljunggren. För några år sedan var det tal om att en skivinspelning skulle göras i Evans studio. Projektet strandade dock av någon anledning.

Smålands Dagblad 24/7 -72

Fältvandring i Lönsås

1-8-72 tot



Lantbrukskonsulent Torbjörn Lovang och lantbrukare Bo Andersson, Gillorp, diskuterar rostangrepp i höstvetefältet tillsammans med de intresserade deltagarna

Bobergs södra hushållningsgille hade på måndagen anordnat en välbesökt fältvandring vid Gillorp och Hycklinge intill Lönsås med ett 70-tal deltagare. Lantbruksnämnden representerades av Torbjörn Lovang som glädjande nog kunde konstatera att skördeåret hittills varit nästan helt befriat från skadeinsekter och att veteskörden i år ser ovanligt lovande ut. En del växtangrepp på bl a vårrybs togs upp vid fältvandringen som överlag bjöd på mycket fina skördar.

Inledningsvis välkomnade lantbrukare Bo Andersson, Gillorp och presenterade sin gård som bestod av 170 tunnland åker och 20 tunnland bete samt en del ungskog. På gården finns ca 30 dikor, som står uppbundna under vintern. Kalvarna tas ifrån sina mödrar i ett tidigt stadium. På gården odlas de flesta grödorna ungefär jämnt fördelat. Den potatis som odlas lagras och sorteras innan den saluförs. Sammanlagt rörde det sig om ca tio ha potatisodling.

Lantbrukskonsulent Lovang visade först på bomullsmögel på vårrybs som det också fanns exempel på i fälten vid Gillorp. Sjukdomen har utvecklats till följd av den fuktiga sommaren och mögelbildningen för med sig att plantorna så småningom dör. Sjukdomen fastställs genom att den uppträder med öppna sår i stråt på plantan och fruktkropparna är svarta bildningar.

Höstvetet lovande

Första grödan som besågs var ett höstvetefält besått med Starke II. Gödslingen hade här skett med bl a 600 kilo kalisuper men hr Lovang ansåg att samma resultat gott och väl skulle kunna erhållas om man gödslade med 400 kg per ha. Han varnade också för angrepp av rost i vetegrödan. Brunrost fanns också redan på bladen i grödan på Gillorp men den är inte så farlig som svartrosten som angriper själva stråt. Hr Lovang befarade också eventuella svampangrepp i vetet som dock ser ut att ge rekordskörd i år.

När det gäller sortvalet har tydligen Starke II stärkt sin popularitet på östgötaslätten medan däremot Wirgo rekommenderas i skogs- och mellanbygden. Vårrapsen ser också lovande ut i år och i jämförelse med vårrybsen är den stråstarkare. Vårrapsen vid Gillorp hade sätts så tidigt som 28 april och hr Andersson hade använt sig av en så låg utsädesmängd som 12 kilo per ha. Om vårrybsen är den stråsvagaste grödan vilket kan ha konsekvenser en sådan här regnig sommar har grödan dock andra fördelar, betonade hr Lovang. Det går t ex utmärkt att så höstvete efter en vårrybsskörd. Vårrapsfältet på Gillorp var helt obehandlat och det visade sig fullt acceptabelt då den kalla maj månad höll tillbaka utvecklingen och kläckningen av insekter.

Nytt bekämpningsmedel

Beträffande rågen nämnde lantbrukskonsulent Lovang ett nytt bekämpningsmedel i klass III avsett att användas intill vägar. Det har nämligen visat sig att lantbrukarnas grödor har svårigheter att övervintra längs vägkanterna där snömögelangreppen ligger nära till hands och orsakar stora förluster. Det nya medlet skall nu prövas i höst.

Potatisen, där både Bintje och King Edvard var representerade, hade flygbespurtats bl a för att undvika packningsskador. Övriga grödor som besågs vid Gillorp var korn, ärter och vall medan deltagarna på Hycklinge ägor — dit man färdades med traktor — besåg korn, vårrybs, och foderärt. På den sistnämnda gården hade man också ogräsbekämpat i betydligt mindre utsträckning.

FORNÅSA-BINGO

i BYGDEGÅRDEN torsdagen den 10/8

kl. 19.15 (OBS! TIDEN).

Vi spelar om: 36 st. presentkort, 150:—, 70:— och 40:—. (Domus):— **EN TRIPPEL** 75:— 150:—, 200:—, **specerikorgar samt div. nyttosaker.**

2 x 7. 1 kr per bricka.

Vid särdragning på full bingo får förloraren p-kort på 25:—. Vid köp av 10 brickor 1 gratisbricka. 15 brickor 2 gratis. Platsbeställning per tel. **0141/701 21** torsdag, speldagen kl. 12.00—17.30.

Vi hälsar alla hjärtligt välkomna! Fornåsa IF Damsektion

FORNÅSA

Ask kyrka. Sönd. 11 Högm. Torsd. 14 Kyrkl. syf. hos Connie Ahlstrand, Byckorp.

Ekebyborna kyrka. Sönd. Högm. Se Ask kyrka.

Lönsås kyrka. Sönd. Högm. Se Fornåsa kyrka.

Kyrkan. Sönd. 9.30 Högm. Tisd. 14.30 Sönd.-skolsyf. hos Anna-Lisa Carlsson, G:a Motalaväg. 9.

Betel. Lörd. 19.30 Miss. Anna-Lena och Sven Alm fr. Taiwan. Sångarna. Sönd. 10 Miss. Alm. Sång. 14.30 Miss.-möte i Nilssons trädgård, Lixtabacken (vid regn i skolan). Miss Alm. Sångare fr. Betel. Serv. Offer. Onsd. 19.30 Bön.

Normlösa kyrka. Sönd. 11 Högm. Torhed.

Vallerstad kyrka. Sönd. 11 Se Normlösa kyrka.

Skeppsås kyrka. Sönd. 9.30 Högm. Torhed.

Älvestad kyrka. Sönd. 9.30 Se Skeppsås kyrka. Torsd. 13.30 Älvans syf. hos fr. Greta Jonsson, Uddenäs.

GURKOR

färskpotatis, dill, rödbetor, morötter, sallad, dagligen under säsongen.

Hugo Hall, Älvan — Tel. 013/930 32



De båda i krocken inblandade fordonen ramponerades som synes svårt och fick bärgas från olycksplatsen.

Sex skadade vid krock i Fornåsa

Sex personer skadades, varav en allvarligt, vid en våldsam frontalkollision mellan två personbilar på väg 211 mellan Fornåsa och Borensberg på torsdagseftermiddagen. Den svårast skadade, en kvinna, vårdas på intensivvårdsavdelningen vid Motala lasarett. Hon har bl.a. ådragit sig bröstskador. Olyckan inträffade vid 16-tiden. De två personbilarna, hemmahörande i Finspång och Kristberg, möttes front mot front i en trevägskorsning.

Samtliga i olyckan inblandade personer, tre man och tre kvinnor, skadades. Fyra av de skadade fick redan under torsdagseftermiddagen lämna lasarettet. De två svårast skadade, båda kvinnor, kvarligger för vård.

Olyckan inträffade sedan en av bilarna företagit en vänstersväng in mot en avtagsväg varifrån den andra bilen körde. Bilarna fick bärgas från platsen.

Fem skadade i frontalkrock i Fornåsa

En svår frontalkrock inträffade vid 16-tiden på torsdagen i närheten av Fornåsa på väg 211. De två inblandade bilarna var hemmahörande i Kristberg och Finspång. I Finspångsbilen färdades två män och en kvinna, i Kristbergsbilen hade den manlige föraren två kvinnliga passagerare. Samtliga åkande skadades och fördes till lasarettet i Motala. Två ligger kvar för observation. Någon närmare upplysning om deras skador stod inte att få på torsdagskvällen men en skadad vårdas på intensivvårdsavdelningen.

I närheten av en trevägskorsning krockade bilarna med våldsam kraft. Av hittills outredd anledning hade Finspångsbilen kommit över på vänstersidan och krocken var oundviklig. Efter kollisionen stod de totalkvaddade bilarna inkilade i varandra. Olycksplatsen är belägen ca en km från Fornåsa samhälle, ungefär mitt emellan Fornåsa och Lönsås. Vägbanan var torr men det var mulet och något soldis när olyckan hände.

FORNÅSA-BINGO

i BYGDEGÅRDEN torsdagen den 6/7

kl. 19.15 (OBS! TIDEN.)

Vi spelar om: 36 st. presentkort, 150:—, 70:— och 40:—. (Domus). — **EN TRIPPEL** 75:—, 150:—, 200:—, **specerikorgar, sängutrustningar. (Sammanlagt vinstvärde 3.500:—).**

2x7 + EXTRA SPEL och SNABBIS. — 1 kr. per bricka.

Vid särdragning på full bingo får förloraren p-kort på 25:—. Vid köp av 10 brickor 1 gratisbricka. 15 brickor 2 gratis. Platsbeställning per tel. **0141-701 21** torsdag, speldagen kl. 12.00—17.30.

Vi hälsar alla hjärtligt välkomna! Fornåsa IF Friidrottssektion

FORNÅSA-BINGO

i BYGDEGÅRDEN torsdagen den 27/7

kl. 19.15 (OBS! TIDEN).

Vi spelar om: 36 st. presentkort, 150:—, 70:— och 40:—. (Domus). — **EN TRIPPEL** 75:—, 150:—, 200:—, **specerikorgar samt div. nyttosaker.**

2 x 7 — EXTRA SPEL och SNABBIS. — 1 kr. per bricka.

Vid särdragning på full bingo får förloraren p-kort på 25:—. Vid köp av 10 brickor 1 gratisbricka. 15 brickor 2 gratis. Platsbeställning per tel. **0141/701 21** torsdag, speldagen kl. 12.00—17.30.

Vi hälsar alla hjärtligt välkomna! Fornåsa IF Damsektion

Ett stuginbrott i Älvan anmäldes till polisen i Motala på måndagskvällen. Det upptäcktes samma dag av ägaren, som saknade en bandspelare och diverse verktyg. Värdet av det stulna uppskattas till ca 500 kr.

Lysning

Hindersprövningsintyg

Tor Angser
Gunnel Holtklint
Fröderyd Karlshamn

Vigsel i S. Sandsjö kyrka den 12 aug.

Telegramadress:
Värdshuset, Linneryd

Hugo Askling död

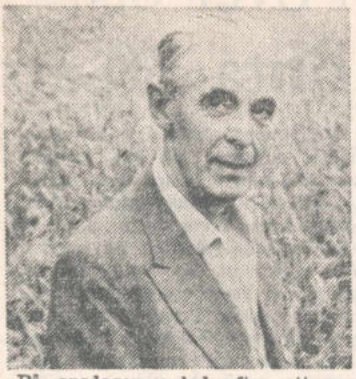

På onsdagen avled efter ett par månaders sjukdom Hugo Askling, Tornby säteri, Fornåsa, i en ålder av 74 år. Han var född i Vinnerstad och innehade i unga år Asks Skattegård i Ask. Åren 1928—1939 var han ombudsman hos dåvarande högerpartiet, först i Östergötland, sedan riksombudsman och 1936—1946 brukade han Flygelgården i Landeryd. För ett 30-tal år sedan övertog han Tornby, en gammal släktgård på hustruns sida. Tillsammans med sonen Torgny drev han också Kulla Skattegård i Flistad. Han sörjes närmast av makan Anna, född Karlsson, samt sönerna Anders, anställd inom SLR-organisationen och bosatt i Huddinge, och Torgny, lantbrukare, samt barnbarn.

Hugo Askling ville helst tituleras bonde. Det var för honom en hederstitel. Själv uppfyllde han också alla de krav som man vill förknippa med det fina begreppet "en äkta svensk bonde". Han var en duglig praktisk utövare av lantbrukaryrket med djurskötsel som dominerande intresse. På den tiden då det fanns användning för hästar inom lantbruket, innehade han ardennerstuteri, först på Flygelgården, sedan på Tornby. Efter hästarna kom nötkreaturen.

I jordbruksdebatten lyssnade man gärna till Hugo Askling. Hans inlägg var alltid väl avvägda men inte sällan starkt kritiska — för att inte säga oppositionella. Men kritiken hade alltid en positiv inriktning. Hans oräddhet och öppenhet tillsammans med ärlighet och en god talekonst ingav respekt. Inom lantbrukets föreningsrörelse har han självfallet varit engagerad.

Under sin tid i Landeryd var han kommunalordförande och inom Bobergs kommun var han också kommunalt engagerad. Något politiskt parti hade han inte tillhört sedan 1940, men vid kommunalvalet 1950 blev han ombedd ställa upp som första namn på valsedeln med beteckningen "Kommunen före partiet", en valsedel som inte hade stöd av något politiskt parti. Han blev invald, naturligtvis är man beredd tillägga. Sedan omvaldes han vid varje val. Detta bör ses som ett uttryck för den aktning och den respekt som Hugo Askling åtnjöt inte minst i sin hemkommun. En aktning som denne gedigne och ideellt sinnade bonde verkligen förtjänade.

INGOLF LUNDSTRÖM

Döde

†

Min käre Make,
vår Far och Farfar

Hugo Askling

* 28/3 1898

gick ifrån oss i dag. Djupt sörjd, men i vördnad och ljust minne bevarad.

Tornby, Fornåsa, den 26 juli 1972.

ANNA
Anders och **Inga**
Helena, Lars
Torgny och **Anita**
Per, Cecilia

Jordfästning i Fornåsa kyrka fredagen den 4 augusti 1972 kl. 16.00. För dem som önskar följa den avlidne till graven samling i Tornby kl. 14.00.

Hugo Askling

In memoriam

När sorgebudet ingår att Hugo Askling i Tornby gått bort, så rullas upp en rad minnen från gångna år, delvis rätt långt tillbaka i tiden. Med ett levande intresse för allt som rörde sig i tiden kom han tidigt att intressera sig för dagens aktuella problem. Inte resignerat och eftergivet utan med full glöd kastande sig in i striden för vad han ansåg vara rätt och sant där hugg både gavs och togs. Mot hyckleri, demagogi och falskhet var han alltid en fruktad motståndare, främst därför att han med sitt stora kunnande genast genomskådade och obarmhärtigt avslöjade sådant.

Nu, när Hugo Askling är borta, måste om honom sägas att han var en rese bland Östergötlands lantbrukare. Kunnig i sitt yrke, in i det sista verksam i sitt yrkes ekonomiska sammanslutningar, aktiv i alla samhälleliga sammanhang och personligen en fri och obunden individualist. Kanske — och med rätta — på en del håll fruktad men uppburen och omtyckt av dem som kände honom närmare och som upskattade hans personlighet.

För egen del står jag i tacksamhetsskuld för en livslång vänskap och känner den saknad som ju i första hand drabbar hans närmaste.

DAVID EK

— Godsägare Hugo Askling, Tornby gård, jordfästes på fredagen i Fornåsa kyrka. Vid samlingen spelade köpman Helge Cronholm på orgeln Bön av Cappelen. Före akten sjöng kyrkvärd Ingemar Gustafsson Jag lyfter mina ögon upp till bergen av Nylund. Kyrkoherde Frithiof Brunius talade över Ps 90:1—4 samt sjöng begravningsmässan. Därefter sjöng solisten Den store hvide Flok av Grieg och som avslutning spelades Aases död ur Peer Gynt av Grieg. Kransar märktes från de anställda på Tornby gård, grannar och vänner i f d Bobergs kommun, Bobergs bygdegårdsförening, Fornåsaortens maskinförening, Bobergs Valltork, moderata samlingspartiet i Östergötland, Sydöstra Sveriges Skogsägareförening, Göta Lantmän, Mjölkcentralen, AB Hessiccator samt Atlas aktiesällskap i Danmark.

Jordfästningar

— På onsdagen jordfästes i Fornåsa kyrka köpman Birger Isacson, Fornåsdal. Under samlingen spelades på orgeln Preludium i e-moll av Bach, varpå kantor Sven Carlsvärd sjöng Är Du med mig av Bach. Jordfästningen förrättades av kyrkoherde Fritiof Brunius som talade över 1 Petr 5:10 och utförde begravningsmässan. Efter jordfästningen sjöng kantor Carlsvärd Färdemannens psalm av Hannikainen. Akten avslutades med Fantasi i a-moll av Bach.

DÖD

†

Min älskade Make,
vår käre Far och Morfar

Birger Isacson

f. 4/10 1897

har i dag lugnt och stilla insomnat. Djupt sörjd och saknad men i ljust och tacksamt minne bevarad av oss, släkt och vänner.

Fornåsdal, Fornåsa, den 6 augusti 1972.

RUTH
Maj-Britt och **Sven**
Gun-Britt och **Bertil**
Britt-Marie och **Stig**
Ann-Marie
Ann-Charlotte och **Olle**
Gunilla och **Rune**
Barnbarn

Tack för vad Du givit
Tack för vad Du var
Tack för ljusa minnet
Som Du lämnat kvar.

Jordfästningen äger rum i Fornåsa kyrka onsdagen den 16 aug. kl. 14.00. Efter akten inbjudes till minnesstund i Västanå, Borensberg.

DÖDSFALL

Birger Isacson, Fornåsa. I en ålder av 74 år har köpman Birger Isacson, Fornåsa, avlidit. Han var född i Östra Husby på Vikbolandet och flyttade 1921 till Lönsås där han drev speceriaffär i sex år. 1927 kom han till Fornåsa där han till 1969 innehade egen speceriaffär. Närmast sörjande är makan Ruth, född Andersson, samt barn och barnbarn.

16-8-72

BORENSBERG

Lions club, Borensberg, hade på måndagskvällen extra s k marknadsmöte som hölls i Borringe säteri under ledning av klubbens nye president, distriktschef Lennart Larsson, Borensberg, vilken tillika är ny marknadsgeneral för året. Han efterträder Sören Tevell, Borringe säteri, som varit general fyra år i rad. Det digra sammanträdet upptogs av förberedelser för Lions clubs "Husbyfjöls marknad" i Borensberg 1, 2 och 3 sept. President Larsson höll genomgång med de olika kommittéordförandena för marknaden. I stora drag är programmet klart och skulle av programkommittén spikas i veckan, men givetvis är det mycket ifråga om arbete och slutlig färdigställelse som åligger Lions tiden som återstår före marknaden. Redan nu kan nämnas att för arnen är det som vanligt sörjt ifråga om tuff-tufftåg och ponnyridning m m. Man har fått muntligt besked på att det under samtliga tre dagar blir uppträdande av svajmastartister på nöjesfältet. Det blir nytt tivoli för året, nämligen Nöjesfältet Caravellen från Huddinge. Tivolit kommer att ligga på samma plats som förra året. Till den sedvanliga friluftsgudstjänsten på söndagen utanför erga hem har Lions förvissat sig om medverkan av den kände kyrkosångaren Göran Stenlund. Årets Husbyfjölsmarknad, som alltså blir första veckohelgen i september, kommer tidigare än vanligt, förra året var marknaden dagarna 17—19 sept.

KLOCKRIKE

Sionförsamlingen i Klockrike hade på lördagskvällen sitt församlingsmöte med förhandlingar, samt nattvardsfirande. I mötet sade pastor Helge Olsson upp sin tjänst i församlingen, vilket också skedde vid församlingsmöte med Filadelfiaförsamlingen i Borensberg på söndagen i församlingsmötet där. Pastor Olsson har nämligen tjänat denna församlingen som föreståndare. På söndagskvällen var väckelsemötet förlagt till Sion, där pastor Olsson predikade och sjöng solo. Pastorsparet kommer att avflytta under hösten till Sörmland.

V

XY
Z

ÅÄ
Ö

EXTRA TURER TILL SKÄNNINGE MARKNAD

Borensberg—Fornåsa—Skänninge

Från Borensberg:	8.30, 9.00, 9.30, 10.00, 11.00, 12.00, 13.00, 14.00, 15.00, 16.00, 17.00, 18.00, 19.00
Från Fornåsa:	8.50, 9.20, 9.50, 10.20, 11.20, 12.20, 13.20, 14.20, 15.20, 16.20, 17.20, 18.20, 19.20
Från Skänninge: (Ringgatan)	10.15, 10.45, 11.45, 12.45, 13.45, 14.45, 15.45, 16.45, 17.45, 18.45, 19.45, 20.45, 21.45, 22.45, 23.30, 00.15

Klockrike—Älvan—Skeppsås—Skänninge

Från Klockrike:	10.15 — 13.15 — 16.15 — 19.15
Från Älvan:	10.20, 11.45, 13.20, 14.45, 16.20, 17.45, 19.20, 20.45
Från Skänninge: (Ringgatan)	11.00, 12.30[1], 14.00, 15.30[1], 17.00, 18.30[1], 20.00, 21.30[1], 23.00

Tjällmo—Skänninge

Från Tjällmo:	7.50[2], 13.30[2], 18.20[2]
Från Skänninge: (Ringgatan)	14.45[2], 16.45[2]

1) = Turen fortsätter till Klockrike.

2) = Bussbyte i Borensberg.

MOTALA LOKALTRAFIK

Tel. 0141/166 55

Det stod i 8-9-72

CORRESPONDENTEN

1872. Ett välbetänkt arrangement har blivfit vidtaget af stadens hrr handlande, i det all handel med gasolja och fotogén upphört i de enskilda bodarne, under det en särskild försäljningsbod för dessa oljor blifvit öppnad i bazarboden vid hospitalstorget. (7.9)

Linköpings högre elementarläroverk. Vid innevarande höst-termins början inskrefvos vid läroverket 69 nya lärjungar, och utgör hela antalet af lärjungar vid läroverket för närvarande 413. (9.9)

Höstmarknaden i Skeninge hade i Onsdags samlat en oerhörd folkmassa, som snart frampå dagen dock skingrades, till följd af den missgynnsamma väderlek, som inträffade. (9.9)

En vacker högtidlighet försiggick söndagen den 1 september, då stiftets biskop invigde Högby och Skrukeby församlingars nya kyrka och kyrkogård. Akten, till hvars bevistande med säkerhet öfver 3,000 personer infunnit sig, började med kyrkogårdens invigning, sedan kyrkans klockor vid niotiden härtill kallat. (9.9)

1922. Drätselkammaren i Norrköping har tillstyrkt ett av en kommitté framlagt förslag om byggande utanför Västra Promenaden av ett sjukhus med 242 sängar för en kostnad av 3,420,000 kr. (4.9)

På aerodromen i Miafori har italienaren Brack Papa i dagarna slagit världsrekordet i hastighetsflygning med en genomsnittshastighet av 336 km, 468 meter i timmen. (4.9)

Vid drottning Wilhelminas Sverigebesök uppvaktas drottningen av bl a överstekammarjunkaren friherre Beck-Friis samt adjutanten greve Douglas. Drottningen av Nederländerna anländer till Malmö med extra färja från Köpenhamn kl. 1 e. m. på fredagen. Färden går med tåg till Krokeks station i Kolmården, där ankomsten äger rum kl. 10,30 e.m. (7.9)

BUSSTURER

till

SKÄNNINGE MARKNAD

torsdagen den 3 augusti 1972

Atvidaberg—Skänninge

Från Atvidaberg 7.40, 8.30, 10.00, 11.00, 12.00, 13.30, 15.40, 16.35, 18.15.
Från Skänninge 14.00, 15.00, 16.00, 17.00, 20.00, 23.00.
(Bussbyte i Linköping)

Linköping—Skänninge

Från Linköping (Busscentralen) mellan kl. 09.00 och 19.00 ca en busstur per halvtimme.
Från Skänninge (Järnvägsstationen) mellan kl. 13.00 och 00.00 ca en busstur per halvtimme.

Hycklinge—Horn—Vadstugan—Kisa—Skänninge

Från Hycklinge 9.15, Horn 9.30, Kisa 10.00, Rimforsa stn. 10.20.
Från Skänninge Järnvägsstation 20.00.

Mjölby—Lycketorp—Skänninge

Från Mjölby Järnvägsstation mellan kl. 09.00 och 19.00 ca en busstur per halvtimme.
Från Skänninge (Sveaborgsvägen) mellan kl. 13.00 och 00.00 ca en busstur per halvtimme.

Motala—Varv—Skänninge

Från Motala (Busscentralen) kl. 9.00, 9.30, 10.00 o. s. v. varje hel- och halvtimme t. o. m. kl. 19.00.
Från Skänninge (Ringgatan) kl. 13.00, 13.30, 14.00 o. s. v. varje hel- och halvtimme t. o. m. kl. 00.00.

Vadstena—Fivelstad—Skänninge

Från Vadstena (Jvgst.) 9.25, 10.00, 11.00, 11.45, 12.30, 13.35, 14.30, 15.30, 16.30, 17.15, 18.00, 18.50, 20.00.
Från Skänninge (Ringgatan) 13.00, 15.00, 16.00, 17.00, 18.30, 19.30, 20.30, 21.30, 22.00, 23.00, 00.00.
Från Skänninge (Jvgst.) 12.10, 14.40, 15.45, 17.40, 19.55.

Ödeshög—Väderstad—Fallsberg—Skänninge

Från Ödeshög (Torget) kl. 8.30, 10.40, 17.20.
Från Väderstad kl. 8.55, 11.05, 17.45.
Från Skänninge (Gulf) kl. 14.50, 17.00, 21.00.

Se även ordinarie tidtabeller!

SJ BUSSTRAFIK

Motala kommuns skolor

GRUNDSKOLAN

Eleverna i Motala kommuns grundskolor kallas till **upprop måndagen den 21 augusti 1972** enligt följande. Nyinflyttade elever anmäles snarast möjligt till vederbörande rektorsexpedition.

Södra rektorsområdet (exp. tel. 0141/132 61)
Södra skolan, Strandvägen 18, kl 09.00;
Charlottenborgsskolan, Lustigkullevägen, kl 09.00.
Elever, som tillhör åk 1 vid Södra skolan, samlas vid Södergården.
Övriga elever, som ej erhåller särskild kallelse, infinner sig vid den skola de tillhörde vårterminen 1972; dock infinner sig de elever, som skall börja i åk 7, i Södra skolan, samlingssalen.
SKOLSKJUTS utgår från 1. Jolstad kl. 8.30 över Vinnnerstad till Södra skolan, 2. Vedemö (transformatorn) kl. 8.30 till Charlottenborgsskolan och Södra skolan, 3. Charlottenborgs centrum kl 8.45 till Åkersholmsvägen 4, 4. Vinnerstadsvägen 15 kl. 8.45 till Södra skolan.
Hemskjuts utgår från resp. skola kl. 11.05.

Norra rektorsområdet (exp. tel. 0141/173 64)
Upprop äger rum vid samtliga skolenheter kl. 10.00, såvida ej annan tid meddelats pr brev.
SKOLSKJUTSAR:
1. Lemunda — Smedsby skola — Lyckornaskolan — Zederslundsskolan.
Lemunda kl 9.20
Smedsby skola kl. 9.40
Lyckornaskolan kl. 9.45
Zederslundsskolan kl. 9.50
2, Motala Väster — Smedsby
Väster Centrum kl. 9.40
Smedsby skola kl 9.55
3. Motala Väster — Mossenskolan/Strandskolan
Väster Centrum kl. 9.45
Mossenskolan kl 9.50
Strandskolan kl. 9.55
4. Motala Väster — Platenskolan
Väster Centrum kl. 9.35
Platenskolan kl. 9.55
5, Taxibilar enligt uppgifter pr brev.
Skolskjutsarna återgår från resp. skolenhet kl. 11.25.

Zederslunds rektorsområde (exp. tel. 0141/101 92)
Zederslundsskolan, Prinsgatan 3—7, upprop för åk 8 och 9 kl. 10.00 samt för åk 7 kl. 11.00.
Uppropsdagen avgår skolskjuts från Zederslundsskolan (Borgmästaregatan) kl. 11.25. Vad ovan sagts om skolskjutsar betr. Norra rektorsområdet, gäller även Zederslunds rektorsområde.

Skolgårda rektorsområde (exp. tel. 0141/111 58)
Upprop äger rum kl. 10.30 vid Skolgårda skola, Östra skolan, Nykyrka skola och Centralskolan, Godegård.
SKOLSKJUTSAR UPPROPSDAGEN:
Skjutsar till resp. skolor samt till högstadiet i Skolgårda avgår enligt samma skolskjutsorganisation som föregående läsår.
MEDEVI — NYKYRKA: Bussar till Skolgårda (högstadieelever) och Nykyrka (låg- och mellanstadieelever) utgår från Råtorp och Medevi (Adamsson) kl. 9.45 samt från Ingesby via Ängesby (Jarl) kl. 9.45.
GODEGÅRD: Buss till Skolgårda (högstadieelever) avgår från Godegård kl. 9.45. Anslutningsskjutsar (Jarl, Persson, Renström) utgår kl. 9.15. Elever vid låg- och mellanstadiet åker med skjutsar som utgår kl. 10.00.
ASKA: Buss avgår från Skärstad kl. 9.30 — Varv kl. 9.45— Motala C kl. 10.15 (över Sjökumla — V. Stenby — Norrsten). Elever från Fågelsta medföljer buss mot Varv kl. 9.00. Buss avgår från Skeppstad kl. 9.00 med byte vid Motala C till buss till Skolgårda.
ÖVRIGA SKJUTSAR:
Till Skolgårda skola: Från Charlottenborg (klass 5 C) kl. 10.00
från Lemunda via Verkstadsvägen kl 9.50
från Djupvik — Björka — V. Lund kl. 10.00
från Kartorp — Offerby — V. Lund kl. 10.10
Återtransporter: Hemskjutsar avgår ca 2 tim. efter upprop enligt information som meddelas vid detta.

Borensbergs rektorsområde (exp. tel. 0141/403 40)
Upprop äger rum:
kl. 12.00 Fornåsa skola åk 3, 4 (klass 3, Älvestad, i fjol) och 6
kl. 11.50 Lönsås skola åk 4 (klass 3, Ekebyborna, i fjol), 5 och 6
kl. 12.10 Älvestad skola åk 1, 2 och 5
kl. 11.40 Ekebyborna skola åk 1 och 3
kl. 11.40 Österstads skola åk 2
Övriga skolor kl. 12.00
SKOLSKJUTSAR kommer under höstterminen att gå som föregående år. För uppropsdagen gäller följande om skolskjutsar:
Avgång från Härseby över Kristberg kl. 11.35
" Älgmyra kl. 11.30
" Alma kl. 11.20
" Ekebyborna kl. 11.30
" Lönsås kl. 11.45
" Fornåsa kl. 11.50
" Älvan kl. 11.55
Taxibilarna går som vanligt och passerar påstigningsplatserna ca 3 1/2 tim. senare än vanlig skoldag.
Högstadieskjutsarna uppropsdagen:
Avgång från Karlshov kl. 11.20
" Fornåsa kl. 11.40
" Alma kl. 11.20
" Ekebyborna kl. 11.30
" Österstad kl. 11.35
" Lönsås kl. 11.45
" Örtorp kl. 11.50
Uppropsdagen blir skoldagens längd ca 80 min.
Skjutsarna avgår 10 min. efter skolans slut.

II. GYMNASIESKOLAN

a. **Platenskolan,** Hårstorpsgatan 37 (rektorsexp. tel. 0141/126 20)
Upprop äger rum i Platenskolans aula måndagen den 21 augusti
kl. 10.00 för åk 2 och 3
kl. 13.00 för åk 1 (nybörjarklasser) samtliga klasser.
Flyttningsprövningar börjar tisdagen den 22 augusti enligt särskilt schema, som finns anslaget i Platenskolans exp.
b. **Stefanskolan,** Borensberg (rektorsexp. tel. 0141/401 70)
Gemensamt upprop för skolans samtliga elever äger rum i lokalerna, Norrbygatan 23, Borensberg, måndagen den 21 augusti kl. 13.00.
Bespisningen vid samtliga skolor börjar tisdagen den 22 augusti.

Terminstider vid grundskolan och gymnasieskolan lå 1972/73
Ht 1972: 19/8 — 21/12
Vt 1973: 8/1 — 11/6

Terminstider vid vuxenutbildningen lå 1972/73
Ht 1972: 28/8 — 19/12
Vt 1973: 10/1 — 8/6

Lovdagar lå 1972/73
3/11 1972, 26/2 — 2/3 1973, 24 — 27/4 1973, 30/4 1973, 1/6 1973

Studiedagar lå 1972/73
21/9 1972, 13/11 1972, 26/1 1973, 14/3 1973, 7/5 1973.

SKOLDIREKTÖREN

XY
Z

STRAFFSPARK räddade Fornåsa

Det var inte lätt för Fornåsa att försöka spela mot bottenlaget Spångsholm. Spångsholm med sin sparka- och springtaktik förstörde alla chanser till ordnat spel. Men trots det lyckades dock Fornåsa bärga båda poängen efter att ha gjort matchens enda mål i den andra halvleken. 14-8-72

Före pausen var det närmast spel mot ett mål, Spångsholms. Anförda av arbetsmyran Arne Svensk pressade Fornåsa väldeliga men något mål fick man aldrig in. I den andra halvlekens tjugonde minut kom äntligen belöningen för Fornåsa. Man tilldömdes en straffspark och den satte Jan Franzén i mål utan krusiduller.

Sedan hade Fornåsa ytterligare en boll i spångsholmsburen men av någon anledning underkände domaren Stig Johansson, Dalhem, fullträffen.

Nils Andersson och Lennart Danielsson dominerade i FIF-försvaret Hans Tevell var som vanligt bäst på mittfältet. I kedjan var Arne Svensk speciellt före paus, samt Jan Franzén de framgångsrikaste.

Normlösa kyrka. Sönd. 9.30 Se Vallerstad kyrka.

Vallerstad kyrka. Sönd. 9.30 Högm. Torhed. 6-8-72

Skeppsås kyrka. Sönd. 11 Se Älvestad kyrka.

Älvestad kyrka. Sönd. 11.00 Högm. Torhed.

Motala Stadsbibliotek

Måndagen den 14 aug. återgår vi till våra vanliga tider:

HUVUDBIBLIOTEKET, Östermalmsgatan 91, tel. 0141/113 33.

Månd.—fred.: 11—20
Lörd.: 11—16

Fil. **STORGATAN 28—30,** tel. 0141/515 00 och **Södergården,** tel. 0141/156 33.

Månd., onsd., fred.: 13—19.30
Tisd., torsd.: 16—19.30
Lörd.: 13—16

Fil. **BORENSBERG,** Husbyvägen 23, tel. 0141/402 27.

Månd., onsd., fred.: 17.30—20

Fil. **GODEGÅRD,** Kommunalhuset, tel. 0141/800 25.

Månd.: 13—15
Torsd.: 11—13, 18—20

Fil. **FORNÅSA,** Bygdegården.

Onsd., fred.: 18.30—20

Utställningen "ALLA TIDERS HÄSTAR" visas på Huvudbiblioteket 14/8—9/9.

KLOCKRIKE

Mot hemligt mål. Logen 5505 Klockrike hade på söndagen anordnat en bilutflykt mot hemligt mål. Detta arrangemang slog mycket väl ut, och hade samlat inte mindre än 7 bilar och sammanlagt ett drygt 25-tal personer. Resan gick från Klockrike via Linköping, Rimforsa, Björkefors, där medhavd matsäck intogs, vidare mot Horn som också var resans huvudmål. Där besöktes logen Horn som tog emot och förevisade sin lokal. Därefter anordnades vid en trevligt belägen badplats en del tävlingar i form av naturstig och en femkamp vilken bestod av skjutning med luftgevär, bollkastning, pilkastning, spikislagning samt kägel. På naturstigen blev Ingeborg Nilsson och Birgitta Gustavsson lika och en skiljetävling ordnades i form av pilkastning. Där visade Birgitta Gustavsson sitt kunnande och tog hem förstapris. I femkampen fanns en dam- och en herrklass. I damklassen vann Ulla Kaliff. I herrklassen kom Sören Kaliff och Tore Eriksson lika. De fick också gå en extra tävling i form av luftpistolsskytte, där kammade Sören Kaliff hem förstaplats med knapp marginal. Vidare blev det allmän förströelse md bad och avkoppling. Innan färden gick vidare åts middag som lagades på platsen och som deltagarna själva stod för. Så gick färden vidare till Bäck skola där man tittade på "Skulptur i natur" vilket blev mycket uppskattat. Därefter åkte man till Karolinergården får eftermiddagskaffet smakade bra. Därifrån vände man åter till Klockrike.

Till flydda tider återgår... 24/2 72

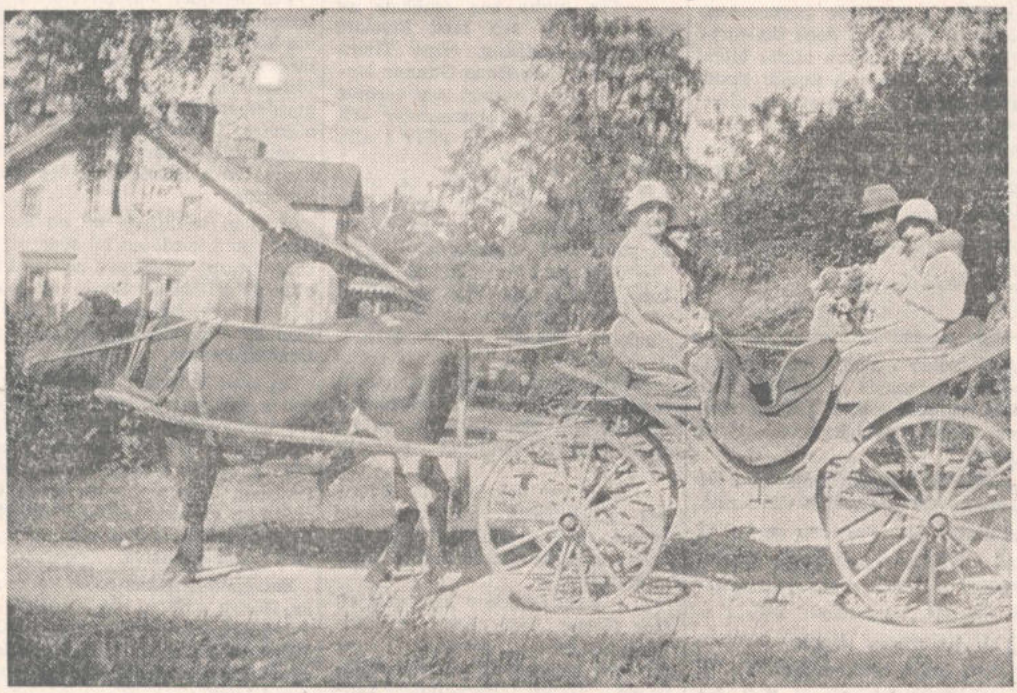

När kusinen från Amerika år 1930 kom på besök till Oskar och Märta Victorson i Söräng, Fornåsa, Borensberg, togs den fina hästdroskan fram. Men i stället för någon av gårdens hästar spändes den tämjda tjuren för vagnen, och så bar det av i lagom takt. Inte ens den nästan nya Volvobilen av 1929 års modell, som syns mellan tjuren och vagnen, kunde mäta sig med ekipaget.

Oskar och Märta Victorsons son lantbrukare Hans Victorsson berättar, att de på gården Söräng hade en anställd i ladugården, som hade så god hand med tjurar, att han tämjde dem till att bli dragare. De gjorde stor nytta vid transporter i skogen eller när vatten skulle köras till djuren som var ute på bete. Och vid extra högtidliga tillfällen som detta.

GURKOR, POTATIS,

dill, rödbetor, morötter, vitkål och kålrötter. 18-8-72

Tag av åt Försjö vid Älvans vägkors och fortsätt 500 meter.

Tel. 013/930 32

Motala skolor. Måndag: Fläskkorv m. rotmos, juice. Tisdag: Fisk m. potatis och sås, råkost. Onsdag: Soppa och ostsmörgås. Torsdag: Kålpudding m. potatis och lingon. Fredag: Skinka m. potatis och sallad, juice.

26-8-72

Vadstena skolor. Måndag: Varm korv med potatismos och grillgurka. Tisdag: Levergryta med potatis, lingon och grönsaker. Onsdag: Kåldolmar, potatis, sås, lingon och gurka. Torsdag. Stekt fisk med potatis och stuvad spenat. Fredag. Stekt kycklingfilé med potatis, sås och grönsallad.

15/8 72

LÖNSÅSDOTTER ÅTER EFTER VISTELSE I NEPAL

Någon hade sagt att Lönsåsdottern Rut Peterson kommit hem till Sverige från Nepal där hon under en period tjänstgjort som sjuksköterska i Kathmandu och att hon nu skulle vistas i sitt föräldrahem Lilla Mårtorp i Lönsås. För att försäkra mig om ryktet talat sant for undertecknad dit, men träffade där inte Rut utan endast hennes bror, bibliotekarie Arnold Peterson, Ljungsbro. Av honom fick jag veta att systern Rut egentligen skulle varit hemma nu, men hemresan hade blivit fördröjd så att hon först den 10 augusti lämnade Nepal med missionsflyg. Efter några uppehåll bl.a. på ett vilohem i Tyskland, beräknas hon anlända hit under senare delen av denna månad.

— Meningen är att hon skall få vistas här i sitt barndomshem så mycket hon önskar, säger broder Arnold. Här finns ett rum iordningställt där hon har sina tillhörigheter placerade. Av flera skäl kanske hon inte kan bo här vintertid, utan har då en liten enrumslägenhet i Linköping som väntar på henne, omtalar han även.

— Det kommer väl att kännas en aning underligt för henne att komma hem, även om barndomshemmet och föräldrarnas tillhörigheter finns kvar. När Rut for ut sista gången för tre och ett halvt år sedan levde vår mor, säger Arnold Peterson. Hon slutade sitt jordeliv för tre år sedan. De tio sista åren bodde hon i en pensionärslägenhet i Österstad.

Tidigare hade hon varit bosatt i Lilla Mårtorp i Lönsås i femtio års tid. — Varje gång syster Rut reste ut till missionsfältet, hoppades mor att få leva tills hon återvände för en viloperiod, säger Arnold. Denna gång gick det inte så.

PÅ SJUKHUS

Rut Peterson, som kom till Nepal första gången 1965, har där arbetat på ett sjukhus som iordningställts av ett samkristet missionssällskap vid namn United Mission to Nepal. Örebromissionen var bland de första som anmälde sig som intresserade i företaget när de 1954 begynte sin verksamhet.

I början av 1955 kom missionärerna Carna och Ragnar Elfgaard från Borensberg till Nepal. I likhet med dessa kom Rut Peterson från Indien där hon tidigare verkat som missionär. Hon kom till Indien första gången 1949, har alltså varit missionär i snart 25 år. Det lilla landet Nepal, som har en folkmängd på 13 miljoner, ligger som bekant inklämt mellan Indiens slättland och Kinas bergområden som numera även omfattar Tibet.

Syster Rut har arbetat i landets huvudstad Kathmandu, på ett sjukhus som har 130 vårdplatser, omtalar brodern Arnold Peterson. Där finns även en av staten godkänd sjuksköterskeskola. Utom sjukhuset har förutnämnda missionssällskap ytterligare fem byggda eller påbörjade sjukhuscentra. Direkt evangeliseringstjänst är inte tillåten.

UTVECKLINGSHJÄLP

Men staten Nepal har välkomnat utländsk utvecklingshjälp och UMN har regeringens tillåtelse att bedriva skol- och sjukvårdsverksamhet, jordbruks- och industriarbete.

Enligt det sista brevet som Rut Peterson skrev till sin bror Arnold, är hon beredd att återvända till Nepal efter en vilotid i Sverige. Hon skriver i nämnda brev: Ni måste vara mycket fördragsamma emot mig när jag kommer hem, ty efter alla åren i Indien och Nepal är jag snart helt österländsk i nästan alla avseenden.

— Vi som syskon med familjer, säger Arnold Peterson, är givetvis glada över att få återse vår syster ännu en gång. Och om det går efter våra planer ämnar vi söka ordna det så att vi möter henne alla här i vårt kära barndomshem när den dagen kommer, säger han vidare. Far och mor är borta men alla syskonen lever. Arnold Peterson med maka är bosatta i Berg, Vreta kloster.

Syskonen i övrigt består förutom av missionären och sjuksköterskan Rut Peterson, av Britta gift Wallqvist, Borensberg, Lisa gift Andersson, Varv, samt bröderna Bertil bosatt i Älvestad och Lennart bosatt i Linköping. Med familjer, i olika led, kan det bli en stor släktträff när de om ca ett par veckor skall samlas i trivsamma Lilla Mårtorp i Lönsås för att välkomna Rut hem från Nepal. Man torde då ha mycket att berätta för varandra, samtidigt som man får bese det av Arnold med maka i god stil bevarade barndomshemmet med sina många äldre dyrgripar och där t.o.m. uthusbyggnaden bjuder på överraskningar.

-kvist.

FORNÅSA

Sveriges Kyrkliga Studieförbund

VÄLKOMMEN TILL

SKS STUDIECIRKLAR

I FORNÅSA OCH ÖSTERSTAD!

FORNÅSA

Bobergskören	Bertil Korsfeldt	tel. 013/930 47
Flickkören	Bertil Korsfeldt	tel. 013/930 47
Fornåsa kyrkokör	Sven Carlsvärd	tel. 0141/700 24
Lönsås kyrkokör	Stig Karlsson	tel. 0141/700 52
Pianoundervisning	Marianne Larsson	tel. 0141/405 74
Folkdräkter — småvävar — bildvävnad — näversömnad	Anna-Lisa Larsson	tel. 0142/406 43
Knyppling (Kvällstid)	Birgit Andersson	tel. 0141/410 59
Lampskärmskurs (Kvällstid)	Viveka Johansson	tel. 0141/711 77
Lär känna din hembygd	Rune Eriksson	tel. 0141/700 14

ÖSTERSTAD

Bildvävnad — näversömnad	Ruth Orselius	tel. 0142/400 58
Keramik	Maj-Britt Olsson	tel. 0141/711 43
Lampskärmskurs (Kvällstid)	Viveka Johansson	0141/711 77
Pianoundervisning	Marianne Larsson	0141/405 74

Anmälningar och förfrågningar kan göras till resp. cirkelledare eller till SKS exp. tel 152 10.

FORNÅSA-BINGO

i BYGDEGÅRDEN torsdagen den 31/8

kl. 19.15 (OBS! TIDEN).

Vi spelar om: 36 st. presentkort, 150:—, 70:— och 40:—. (Domus). — **EN TRIPPEL** 75:- 150:—, 200:—, **specerikorgar samt div. nyttosaker.**

2 x 7. 1 kr per bricka.

Vid särdragning på full bingo får förloraren p-kort på 25:—. Vid köp av 10 brickor 1 gratisbricka. 15 brickor 2 gratis. Platsbeställning per tel. **0141/701 21** torsdag, speldagen kl. 12.00—17.30.

Vi hälsar alla hjärtligt välkomna! Fornåsa IF Damsektion

FORNÅSA-BINGO

i BYGDEGÅRDEN torsdagen den 7/9

kl. 19.15 (OBS! TIDEN).

Vi spelar om: 36 st. presentkort, 150:—, 70:— och 40:—. (Domus). — **EN TRIPPEL** 75:- 150:—, 200:—, **specerikorgar samt div. nyttosaker. 2 x 7. 1 kr per bricka.**

Vid särdragning på full bingo får förloraren p-kort på 25:—. Vid köp av 10 brickor 1 gratisbricka. 15 brickor 2 gratis. Platsbeställning per tel. **0141/701 21** torsdag, speldagen kl. 12.00—17.30.

Vi hälsar alla hjärtligt välkomna! Fornåsa IF Damsektion

XY
Z

ÅÄ

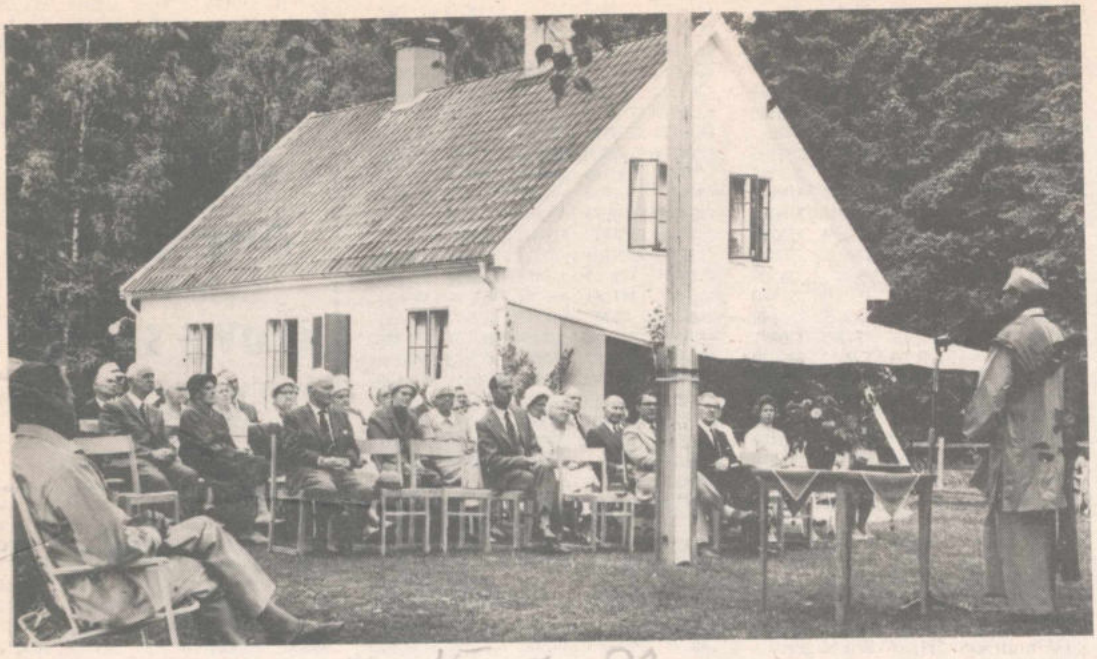

15-8-72

MISSIONSHÖGTID I FORNÅSA

Fornåsa baptistförsamling hade i veckohelgen sin traditionella missions- och uppbyggelsehögtid i Betania, Korskrog, med välbesökta samlingar. Man inledde på lördagskvällen med möte i Betania, medan söndagseftermiddagens högtidssamling hölls utomhus utanför Betania. Man gynnades av friluftsmötesväder.

Mötesledare har varit pastor Sören Petersson, Borensberg. Hr Zidon Lidehorn deltog på lördagskvällen med inledningsord. Huvudtalare i högtiden har varit Örebromissionens PR-sekreterare missionär Jean Malm, Örebro. På lördagskvällen delgav han missionshistoria ifrga om hur missionen började i Indien, Nepal, Bangladesh och Pakistan. Folke Andersson och Bengt Lindqvist, Borensberg, sjöng i duett till cittra och gitarr två av den förstnämndes egna sånger. Fru Berta Pettersson, Borringe, och pastor Sören Petersson sjöng solo. Församlingens sångare sjöng under hr Hjalmar Nilssons ledning.

I söndagens möte var missionär Jean Malm klädd i indisk gul dräkt, sådan klädsel som de har som anses vara heliga män i Indien. Missionär Malm talade om missionen som omspänner en hel värld. Insamling gjordes till kassettbandspelare, att användas vid evangelisering i byarna, företrädesvis i Indien och Brasilien, och denna insamling inbringade 1.175 kr.

Pastor Sören Petersson sjöng solo och sångarna från Salem, Borensberg, sjöng tillsammans med sångarna i Betania under ledning av hr Sven-Olov Johansson, Borensberg. I en rast serverades kaffe och fterytterligare sång av strängmusiksångarna och kort avslutningstal av pastor Petersson sjöngs till sist gemensamt Herre signe du och råde.

FORNÅSA

22-8-72

Bobergs pensionärsförening höll ordinare möte på lördagen i Fornåsa bygdegård. Förhandlingarna leddes av ordf Manfred Hansson. En ny medlem ingick i föreningen Studieorganisatören Axel Eriksson redogjorde för höstens studieprogram. En del skrivelser förelåg från riksorganisationen som behandlades av mötet. Föreningen skall hålla sin auktion den 13 oktober i Fornåsa bygdegård. Manfred Hansson redogjorde för bussresan till Strånsjö pensionärsförening i Södermanland som ett 60-tal medlemmar deltar i på torsdag. Nästa möte kommer skådespelare Gösta Elweroth att underhålla med sång till luta.

KLOCKRIKE

22-8

Logen 5505 Klockrike har haft möte i Klockrikegården under ledning av ordföranden Herman Johansson, Övantorp. En kvinnlig gäst från logen 52 Union, Motala, hälsades särskilt välkommen. Vidare kunde ordföranden hälsa två nya medlemmar välkomna till logen. Ordf. Herman Johansson redogjorde för kretsens bussresa, som gick på söndagen runt Vättern. I skrivelse från distriktsstudieledare Ingrid Lindblom, Rimforsa, informerades om det aktuella ifråga om framförliggande studiesäsong. Klockrikelogen får den 5 sept. besök från distriktet som då svarar för ytterligare information samt även för underhållning. Logens sillsexa som var bestämd till den 2 september, ändrades att hållas den 9 september och den går av stapeln i Vedemö fritidsgård, Motala, och det blir då bl.a. prisutdelning på familjerallyt och naturstigen samt underhållning. Efter kaffet tävlades i poängjakten, som för dagen leddes av Ingrid Niklasson, Hyttan, och vanns av Bengt Niklasson på 6 rätt. Karl Nilsson, Älvan, svarar för nästa tävlingsomgång. Kvällens program upptog i övrigt medverkan av Tore Eriksson, Älvan, som visade filmer han tagit och som dels var från logens bilrally och dels från logens tvådagars bussresa nu i sommar och som bl.a. gick till Eringsboda och till Växjö.

Fackföreningsmöte. Lantarbetareavd. 27 Klockrike har haft möte i Klockrikegården under ordförandeskap av Urban Carlsson, Ruda: Kassören Erik Lindgren, Kårgården, meddelade att avdelningens kvicklotteri var slutsålt och behållningen blev 765 kr. Räkenskapsrapport för första halvåret lämnades av revisoren Lennart Andersson, Örbäck. Diverse skrivelser och cirkulär behandlades och den nya sjukförsäkringen AGS diskuterades. Nästa avdelningsmöte blir i Gullberg den 15 september. Efter förhandlingarna bjöd avdelningen på kaffe.

— Småskollärare Marianne Enoks har jordfästs i Fornåsa kyrka. Vid samlingen spelade kantor Sven Carlsvärd på orgeln Den korta stund jag vandrar här av Olsson varpå småskollärare Cecilia Svensson sjöng till kantor Bertil Korsfeldts orgelackompanjemang Bist Du bei mir av Bach. Kyrkoherde Frithiof Brunius talade över Joh. 3:7. Därpå sjöng kantor Carlsvärd, ackompanjerad av kantor Stig Karlsson, Färdemannens psalm av Hannikainen. Akten avslutades med att kantor Carlsvärd på orgeln spelade I himmelen, i himmelen av Olsson. När kistan bars ut bildade lärarkollegerna i Boberg och elever i klass 3, Fornåsa skola, häck utanför kyrkan och sjöng Härlig är jorden. Kransar märktes från skolstyrelsen i Motala, lärarkamrater i Bobergs Ljusdals och Kläppa skolor samt klass 3, Fornåsa skola. Dessutom nedlades blommor från Otterbäckens skola samt från vaktmästare och bespisningspersonal i Fornåsa skola.

11-9 72 Mt

Renhållningsplan för Motala kräver miljoninvestering

Naturvårdsenheten inom länsstyrelsen har under 1972 medgivit Motala kommun dispens från renhållningsskyldighet för fastigheter inom vissa avgränsade glesbygdsområden, men samtidigt föreskrivit skyldighet redovisa hur frågan skall lösas efter årets utgång. En renhållningsplan har nu upprättats och av denna framgår bl a att inom Motala tätbebyggda område finns 6 033 hämtställen från permanenthus samt 180 från fritidshus i Varamon. Den totala sopmängden per vecka är beräknad till 153 ton och med 40 arbetstimmar per vecka åtgår sex sopbilar. För Godegårds kommun är den totala sopmängden 11,7 ton för två veckor. För området föreslås att entreprenör med stationering i Godegård eller dess närhet anlitas.

Sopmängden för Borensbergs hälsovårdstätort är beräknad till 8,3 ton per vecka eller 56 kbm. För Klockrike, Korskrog, Lönsås, och Älvan har sopmängden uppskattats till 1,5 ton per vecka. Hämtningen i det förstnämnda fallet skall klaras av på 29,5 timmar i veckan alternativt 21,8 timmar medan det för de sistnämnda orterna räcker med 7,4 timmar per vecka. För Borensbergs glesbygd räknar man med 52,5 timmar, alternativt 56,9 timmar, för varannan vecka.

Central deponeringsplats för hela kommunblocket blir Tuddarp. Deponeringsplatsen i Borensberg poaneras att stängas när den väl blivit fylld medan deponeringsplatsen i Godegård snarast bör byggas om.

Enligt en preliminär beräkning uppgår nyinvesteringen i fordonsparken och tillhörande utrustning till drygt 1 miljon kr. Då ingår även investeringsbelopp för nuvarande entreprenörers fordon och utrustning. För insamling och transport i större tätorter har timkostnaden för en man beräknats till 71 kr och för två man till 95 kr. För fritidsfastigheter sker hämtning endast under tiden 1 maj—31 augusti.

Motala kommuns studiestipendier

Den, som önskar komma i åtnjutande av Motala kommuns studiestipendier avsedda för i Motala mantalsskrivna elever vid folkhögskolor, skall före den 18 september 1972 ingiva till kommunstyrelsen i Motala ställd ansökan.

Ansökan skall åtföljas av

1) åldersbevis.
2) yttrande av föreståndaren för den läroanstalt sökanden tillhör eller vid vilken han (hon) vunnit inträde.

Upplysningar lämnas av stadskansliet, tel. 0141/165 00.

Motala den 14 augusti 1972.

MOTALA KOMMUN

Skattebortfallsbidragen

Uppbördsenheten på länsstyrelsen i Linköping har nu slutgiltigt räknat fram fördelningen av skattebortfallsbidragen på de olika kommunerna i Östergötlands län. Tjällmo får 7 300 skattekronor, Aska 14 600, Ödeshög 38 600, Ydre 26 400, Västra Kinda 35 700, Södra Kinda 13 700, Norra Kinda 18 100, Vikbolandet 34 300, Stegeborg 11 600, Boxholm 34 600, Åtvidaberg 71 900, Finspång 131 400, Valdemarsvik 54 400, Linköping 544 100, Norrköping 671 300, Söderköping 44 800, Motala 219 000, Vadstena 45 900, och Mjölby 142 100 skattekronor.

KNYPPLINGSFINAL



På onsdagen hade man kursavslutning i Klockrikegården på den kurs i barnknyppling som pågått i Klockrike under åtta veckor. 12 flickor från sjuårsåldern och uppåt har deltagit och haft fru Karin Fäldt, Motala, som lärare och kursledare, och biträdande medhjälpare har varit Åsa-Britt Karlsson, Brickstad, Klockrike.

Föreningen Svenska Spetsar, Linköping, har stått bakom kursen och vid avslutningen på onsdagen hade man i Klockrike glädjen att ha besök och medverkan av dess chef och föreståndare, spetskonsulent Sally Johansson, Linköping. Vidare deltog i avslutningen hemslöjdskonsulent Gunilla Söderlund-Axsäter, Linköping, någon inbjuden gäst i övrigt samt knyppelflickornas mammor. Först knypplade flickorna i två timmar, sedan kom mammorna och gästerna.

Fru Carin Karlsson, Brickstad, Klockrike, hälsade välkommen varefter följde servering av kaffe och saft. Flickorna fick sedan vara med om en kul tävling, där priser lockade för de bästa. Spetskonsulent Sally Johansson höll ett informerande anförande om knyppling och inledde med att ge vederbörande i Klockrike en eloge och tack från Svenska Spetsar.

— Till Klockrike går vägen gärna, tack flickor att ni ville ställa upp på sommarlovet.

15-åriga klockrikeflickan Mona Enell som gått sex år på knypplingskurs fick mottaga pris från föreningen Svenska Spetsar. I sitt anförande sade Sally Johansson bl.a. att det är angeläget om knypplingen skall fortleva i bygderna måste ungdomen fortsätta, trots att förhållandena nu är annorlunda mot förr.

Exempel på knyppling fanns vid avslutningen i form av en mindre utställning och i anslutning till sin historiska bakgrundsteckning och knyppelbeskrivning förevisade Sally Johansson olika knypplade mästerverk. Man hade bl.a. tagit upp gamla förebilder när man arbetat inom Svenska Spetsar. Bl.a. visades en brudkrona av modell 1600. I övrigt visades prov på konfirmationsnäsdukar, spetsar till hembygdsdräkts-mössor, altarspetsar, dopklänning med spets på kragen, spetsar till olika dukar, till lampskärmar, samt skärp knypplade med grovt garn som demonstrerades på flickorna.

När spetskonsulent Johansson visade och berättade fångade hon synbarligen flickornas hela livliga intresse och hon stimulerade dem att fortsätta. De redan duktiga eleverna kan bli ännu duktigare knypplerskor. Spetskonsulent Sally Johansson riktade tack till lärare och elever.

Fru Karin Fäldt samt Asa-Britt Karlsson fick som tack och erkänsla mottaga var sin blomsterbukett genom flickorna Eva Johansson och Anna Stark. Vid förfrågan uttryckte flickorna en önskan att få knyppla även nästa sommarlov. Studieledaren i Klockrike CKF-avdelning, fru Asta Hildeskog, som varit med och organiserat kursen, hoppades att mammorna följer i barnens fotspår och blir med i en knypplingskurs till hösten. Goda impulser fick de säkerligen därtill vid onsdagens avslutning.

-kvist.

Bilden: Läraren och kursledaren fru Karin Fäldt, Motala, och biträdande lärare Åsa-Britt Karlsson, Klockrike, fick mottaga blommor genom Eva Johansson och Anna Stark.

MOTALA KOMMUN

Socialkontoret informerar ang. hemhjälp till barnfamiljer och pensionärer.

Från måndagen den 4 sept. sker förmedling av hemvårdare och hemsamariter inom tidigare Bobergs, Borensbergs och Godegårds kommuner av hemhjälpsavd. å Socialkontoret. Motala kommun kommer därvid att delas i 2 distrikt (gräns Kyrkogatan):

Östra distriktet (Boberg, Borensberg ingår): Arb.-ledare S. Ylvenius, tel. 0141/165 00, ankn. 63.

Västra distriktet (Godegård ingår): Arb.-ledare E. Lönnborg, tel. 0141/165 00, ankn. 56.

Telefontider: kl. 8—10, 13—16.45, torsdagar kl. 8—10, 15.15—19 (tel. 0141/165 11).

I samband med överflyttning till Socialkontoret av hemhjälpsuppgifterna kommer kommunalexp. i Borensberg vara stängd den 31 aug. från kl. 12 samt den 1 sept.

Från 4 sept. kommer Borensbergs kommunalexp. att vara öppen varje helgfri onsdag kl. 9—12 och 13—17, telefon 0141/411 43.

SOCIALKONTORET

(Klipp ur annonsen!)

Vårrybs brådmognar i Klockrike
Bomullsmögel hot mot skörden

Skördetiden är inne för lantbrukarna och har pågått sedan en tid tillbaka, dock utan att ännu ha nått toppen. De olika grödorna mognar som bekant vid olika tider, en naturens ordning som berörda parter givetvis betjänas av, när man ska ta reda på skörden. Men så händer också att en förskjutning eller omkastning kan ske genom att en viss gröda brådmognar som man säger, så har t.ex. skett med vårrybs i Klockrike.

Utanför Göta Lantmän i Borensberg återfanns på torsdagen i avlastningskön bl.a. tre traktorforor med vårrybs från St. Berga Storgård, Klockrike. Man har där i år 20 och ett halvt hektar vårrybs, enligt lantbrukare Nils Svensson. Men vårrybsen ger betydligt lägre skörd i år än förra året på grund av angrepp av bomullsmögel. Nils Svensson beräknar att det blir ca 25 procent mindre vårrybs därigenom.

— Det är fukt (luftfuktighet) och värme i förening som gör att vårrybsen har brådmognat, normalt mognar den efter höstvetet, i år kommer den före, säger hr Svensson. Den har mognat tidigt på grund av angrepp av bomullsmögel, och ger som sagt även mindre skörd. Höstrapsen däremot ger normal skörd.

Vid Göta Lantmäns anläggning i Borensberg säger föreståndare John-Erik Karlsson att vad som väntas komma in nu allt mer och mer är vete, havre och korn eller snart sagt alla sorter, med undantag av vårrapsen som väl är relativt grön ännu. Mottagningsförhållandena sedan några år tillbaka gör att det sällan bildas så långa köer, utom vid enstaka tillfällen, dock inte alls som det kunde bli längre tillbaka i tiden då väntetiden kunde bli tämligen lång ibland. Blir vädret vackert i fortsättningen kan förväntas både bra rush och bra resultat.

— Det mesta av rågen är avverkad, säger hr Karlsson, och kvaliteten hittills på den har varit mycket fin, det har varit s.k. knäckebrödsråg. Vattenhalten på rågen har legat mellan 20—25 procent. Mycket högt falltal kan noteras.

Rågen i Borensberg går i stort till knäckebröd. Knäckebrödstillverkaren är den ojämförligt största rågköparen i landet, man vill ha mjöl till knäckebröd av fullkornsråg. I övrigt kan noteras att intresset för rågodling har ökat starkt under senare år i Sverige. Hösten 1971 besåddes sålunda 103.400 ha med råg medan motsvarande siffra för 1970 var 78.200 ha. Innevarande år beräknas höstrågarealen för skörd bli ca 100.000 ha eftersom övervintringsförhållandena varit ovanligt gynnsamma.

-kvist.



Vid Göta Lantmäns anläggning i Borensberg var det visserligen inte någon lång fordonskö på torsdagen när den här bilden togs, men bland de traktorekipage som fanns märktes bl.a. några med last av vårrybs.

BORENSBERG

En kvinna ofredades i Klockrike sent på söndagen av två män, som fortfarande söks av polisen. Männen knackade på en fönsterruta i fastigheten och fordrade att bli bjudna på mat, annars skulle de slå in fönstret. Kvinnan gav dock inte vika för hotelsen utan ringde polisen i Motala som for ut med en patrull till platsen. Med hund genomsöktes de närmaste omgivningarna, dock utan resultat.

†

Min älskade Make,
vår käre lille Pappa,
Morfar och Gammelmorfar

Knut Odenwall

* 12/3 1893
† 21/8 1972

har i dag stilla insomnat.
Älskad — Saknad.

Linköping den 26 augusti 1972.

ANNA
Ingrid och **Lennart**
Dagmar och **Nils**
Ebba och **Sune**

Barnbarn och barnbarns barn
Syskon och övriga släktingar

Sist, min Gud, jag dig nu beder:
Tag min hand uti din hand,
Så att du mig alltid leder,
Förer till ditt fröjdeland,
Varest ändas allt besvär;
Och när loppet slutat är
Och jag dig min ande sänder,
Tag då den i dina händer.

Jordfästningen har ägt rum.

— På lördagen jordfästes i Uppståndelsens kapell, Linköping, förre järnvägstjänstemannen Knut Odenwall. Under samlingen spelade musikdirektör Elsa Anna Stenson Voluntary av Greene. Kyrkosångare Thore Gullberg sjöng Lovsång av Beethoven. Jordfästningen förrättades av kyrkoherde Nils Hilberts, som talade över Uppb 21:4 och utförde begravningsmässan. Hr Gullberg sjöng därefter Tack, o Gud av Hultman. Akten avslutades med Fuga i fiss-moll av Pachelbel. Blommor märktes bl a från Domkyrkobröderna och Statsanställdas förbund avd 1104, Linköping.

Nya folkparken i Motala kostar fem miljoner kr

Folkparkskommittén i Motala hemställer hos kommunstyrelsen om ett anslag på 210 000 kr för fortsatt utredning om den blivande folkparken vid Marieberg. Medlen skulle ställas till centrala byggnadskommitténs förfogande för den fortsatta projekteringen. Kommittén har som konsult anlitat Folkparkernas centralorganisation och av den kostnadsberäkning som utförts framgår bl a att den sammanlagda kostnaden skulle uppgå till ca 5 milj kr, därav till en parkhall 4 250 000 kr, inredning m m 350 000 kr, markbearbetning 154 000 kr, musikpaviljong 150 000 kr, utrustning till denna 18 000 kr samt friluftssittplatser 45 000 kr.

Kommunstyrelsens arbetsutskott anser, att en utredning bör göras av centrala byggnadskommittén beträffande samordning av lokaler mellan parkhallen och det blivande Folkets hus. Arbetsutskottet påpekar även att parkprojektet kan bli ett för AMS-arbete lämpligt byggnadsprojekt och föreslår kommunstyrelsen att i princip godkänna förslaget till folkparksanläggning vid Marieberg.

I beskrivningen över den blivande parkhallen anföres bl a att målsättningen för planeringen av hallen varit att ge utrymme och möjlighet för de aktiviteter som tillhör en modern folkpark, dvs rekreations-, fritids-, nöjes- och kulturverksamheter m m. Hallen har därför utformats så att lokalerna kan utnyttjas för olika ändamål. För det intilliggande tempererade badets gäster skall även ges en sådan service som erfordras. Vid toppbelastning skall man kunna ta emot 1 800—2 000 personer i parkhallens lokaler. Byggnaden har två våningar och den undre innehåller kök, diskrum, serveringskiosk, uppehållsrum, spelhall och servering, inklusive TV-rum. Köket är så dimensionerat, heter det i beskrivningen, att tre varma rätter kan serveras och i pubserveringen finns 52 platser med möjlighet att utöka till ca 200.

På undervåningen finns även tre motionslokaler, förråds- och administrationslokaler, biljettkontor m m. På den övre våningen finns bl a en danssalong på 300 kvm, där samtidigt 850—900 dansande kan rymmas, då det gäller modern dans och 600 vid gammal dans. En scen med 10 m bredd och 6 m djup finns även för mindre teaterföreställningar och serveringen kan på 450 kvm yta ta emot ca 350 gäster. Serveringen står i förbindelse med en barservering om 150 kvm för ca 100 gäster och båda dessa serveringar kan slås samman. Vid större konferenser kan man åstadkomma en serveringsyta för ca 550 sittande gäster. Vidare finns en fest- och möteslokal för ca 200 personer.

Parken i övrigt kan, sägs det i utredningen, planeras med naturmark, lekpark, minigolf, trafikundervisning, promenader m m och som slutkläm föreslås, att eftersom 15:e meridianen från Greenwich passerar genom parkområdet bör en större skulptur mrakera denna linje.

21-9-72

För att Du skall veta vart

LION-PENGARNA

går och varifrån de kommer, lämnar vi här en ekonomisk översikt över vår verksamhet under året 1971/72.

Inkomster:	
Ing. balans	2.027:39
Marknadsnetto 1971	12.044:22
Granar och kärvar	4.823:—
Ståndshyror	600:—
Ränta	250:16
Summa	19.744:77

Utgifter:	
Julgåvor	4.673:18
Lions blindläger	1.000:—
Lions ungdomsläger	1.200:—
Afrikansk studiehjälp	2.000:—
Pojkhem i Brasilien (gn. Salemförsamlingen i Borensberg)	1.000:—
De äldres dag	2.077:50
Behövande familjer	1.100:—
Skolpoliser i Borensberg o. Fornåsa	800:—
Musikstipendier	600:—
Sv. Spetsar	200:—
Borensbergs Fotoklubb	200:—
Klockrike IF, priser	100:—
Premier och hjälp till ungdomar	800:—
Annonskostn. vid "Filt-insamlingen"	351:70
Inköp av granar o. kärvar	1.653:—
Försäkr. och hyror	420:56
Annonser	666:58
Utg. balans	900:25
Summa	19.744:77

Borensberg den 24 aug. 1972.

LIONS CLUB

Nya skolbygget i Fornåsa

20-8-72

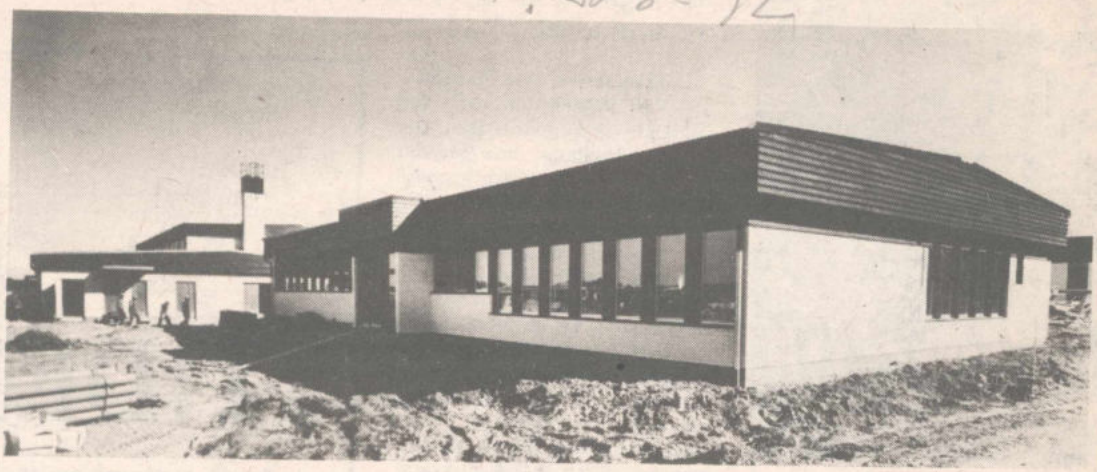

Skolhusbyggnationen i Fornåsa som inleddes hösten 1971 avancerar i rask takt och man håller tidschemat bra. Skolan ska tas i bruk i och med vårterminens början 1973.

— För byggnadsfirmans del blir vi klara med skolan under hösten, säger verkmästare Torsten Persson, Bråshult, Borensberg. Men då återstår givetvis erforderligt arbete med att få inventarier etc. på plats.

Den nya skolan i Fornåsa, i sluttningen av den s.k. Ryssebacken i närheten av nuvarande skolan och Fornåsa kyrka, blir som tidigare nämnts en anläggning för låg- och mellanstadiet med plats för 200 elever.

Kostnaden för den nya skolan i Fornåsa beräknas till 3.210.000 kr, varav 418.000 kr väntas utgå i form av statsbidrag. För Motala kommun rör det sig sålunda om en nettokostnad av ca. 2,8 miljoner kr. Skolans fyra olika byggnader får en nettogolvyta av 1.257 kvm.

Sammanlagt blir det åtta klassrum, varav fem för mellanstadiet och tre för lågstadiet. Även bibliotek och läraravdelningar skall inrymmas i den byggnad där undervisningen för mellanstadiets elever skall äga rum. I byggnaden med skolmåltidslokaler blir det även slöjdlokaler och musikrum.

I gymnasikbyggnaden, med en sal på 27 x 15 meter, blir det vidare omklädningsrum, dusch- och torkrum, bastu, redskapsrum och även värmecentralen för hela anläggningen är inrymd i den byggnaden.



Tre landsbygdsskolor läggs ned vid nyåret

5-9-72 NT

Skolorna i Lönsås, Älvestad och Österstad går nu på sin sista termin. I anslutning till vårterminens start 1973 ska den nybyggda skolan i Fornåsa tagas i bruk varvid eleverna vid ovannämnda skolor kommer att få gå i Fornåsa. Totalt är det 125 elever som berörs av dessa skolnedläggningar.

Anledningen till att skolorna läggs ned är att de nu blivit ganska ålderstigna och dessutom minskar elevantalet stadigt på landsbygden. I Lönsås skola går nu 56 elever, i Älvestad 52 och i Österstad 17. Dessa får nu från och med vårterminens start 1973 gå i den nya skolan i Fornåsa.

Beslut om nedläggningen av skolorna fattades vid Motala skolstyrelse sammanträde på måndagen varvid man samtidigt beslutade att ställa de tre skolbyggnaderna till Motala kommunstyrelses disposition från årsskfitet.

I och med skolnedläggningen beslutades att göra personal- och organisationsutskottet uppmärksammat på att personalfrågorna måste lösas varvid vissa omplaceringar kan bli erforderliga.

När det gällde den efter rektor Rune Johansson lediga ordinarie studierektortjänsten vid Platenskolan beslutade skolstyrelsen att göra en framställning till skolöverstyrelsen om att få återbesätta tjänsten.

Den hittills bedrivna försöksverksamheten med samarbetsnämnder får enligt beslut av kmt fortsätta även under läsåret 1972—73. Skolstyrelsen beslutade nu uttala att den inte har några erinringar att göra mot en fortsatt försöksverksamhet med dessa samarbetsnämnder.

Skolfotografering har tidigare diskuterats inom skolstyrelsen utan att man enats. Nu beslutade man att skolfotografering i fortsättningen får ske i form av gruppfoto och att fotograferingen får ske högst en gång per stadium. Vidare får inte eleverna påtvingas köp av skolfoto.

Skolstyrelsen beslutade inge förslag till organisation av gymnasieskolan för läsåret 1973/74. Dessutom fattades beslut om organisation av lärarnas fyllnadstjänstgöring innevarande läsår. Slutligen förordnades som huvudlärare på lågstadiet i Nykyrka skola småskollärare Anne-Marie Hultengård.

Marianne Enoks, Fornåsa. Småskollärare Marianne Enoks, Fornåsa, har avlidit i en ålder av 44 år. Hon var född i Karlskoga och avlade 1949 småskollärarexamen i Skara. Efter tjänstgöring på olika platser kom hon 1963 till Bobergs kommun som lärare, först i Skeppsås och därefter i Lönsås. 1966 flyttade hon till Ljusdal, men återkom 1970 som ordinarie lärare med placering vid Fornåsa skola. Närmast sörjande är två döttrar bosatta i Fornåsa, och fader bosatt i Karlskoga. aug. 72

PQ

R

S

T

U

V

XY
Z

ÅÄ
Ö

Pensionärs-utbyte. Bobergs pensionärsförening hade i förra månaden besök av en grupp pensionärer från Strångsjö pensionärsförening i Södermanland. Strångsjö är ett samhälle ca en mil från Katrineholm. På torsdagen gjorde Bobergs pensionärsförening efter inbjudan återbesök hos nämnda pensionärsförening i Strångsjö och resan dit som företogs i två bussar med ca 60 deltagare, gick via Linköping, Norrköping och Katrineholmsvägen. Framkomna till Strångsjö blev det gemensam samling i en lokal där och pensionärsföreningens ordf. på platsen hälsade välkommen och redogjorde för denna föreningsverksamhet. Det förekom även musik av pensionärsmedlemmar i Strångsjö. Efter det gästerna bjudits på lunch blev det en svängom i dansens virvlar och senare blev det även kaffe och tårta. Innan uppbrottet hölls tacktal av Bobergs pensionärsförenings ordförande Manfred Hansson, Österstad, som tackade Strångsjö pensionärsförening för all välfägnad och trevnad som kommit de besökande till del. Man anser det lärorikt och nyttigt att på detta sätt få träffas och utbyta verksamhetsfrågor och det hela kan anses ha formen av s.k. vänortsutbyten. Man avser göra om dessa träffar nästa sommar. Resenärerna från Boberg kom åter till hemorten på torsdagskvällen, nöjda och belåtna. Reseledare och organisatör av utflykten var ordföranden Manfred Hansson.

1 744 bostadssökande fanns vid augusti månads slut registrerade vid den kommunala bostadsförmedlingen i Motala. Av dessa saknade 328 egen lägenhet, 1 230 vill byta lägenhet och 186 är bosatta i andra kommuner. Antalet bostadssökande vid förra månadsskiftet var 1 721. Av de bostadssökande vill 429 ha enrumslägenheter, 731 tvårumslägenheter, 423 trerumslägenheter och 161 fyrarumslägenheter. 302 nya bostadssökande har registrerats för augusti och 44 sökande har avregistrerats. 235 lägenheter har förmedlats.

Stadsbiblioteket noterar för augusti en sammanlagd utlåning av 15 411 mot 13 730 året innan. Huvudbiblioteket noterar 10 129 utlånade verk, Holmfilialen 2 456 och filialen vid Storgatan 2 826. De interurbana lånen uppgår till 79 och 35 talböcker har utlånats. T o m juli har antalet utlåningar uppgått till 142 567 mot 126 026 året innan, en ökning på hela 16 541. För huvudbiblioteket noteras 80 704, Holmafilialen 20 410, filialen Storgatan 21 075, Borensberg 11 094, Fornåsa 2 811 och Godegård 6 473.

Inbrottsförsök i Normlösa. I en bostadsfastighet i Skonberga i Normlösa har försök till inbrott gjorts. Tjuvarna har dock av allt att döma blivit skrämda i sina förehavanden och nöjt sig med att krossa en ruta i ett fönster.

Skeppsås—Vallerstads CKF har besökt Birgittinernunnorna i Vadstena. Syster Patricia berättade om klostrets historiska bakgrund och nuvarande funktion samt svarade även på frågor. Sist övervars aftonandakten i klostrets kapell.

Talrika fastighetsaffärer aktuella i Motala kommun

Kommunstyrelsen i Motala har på måndag att avgöra flera fastighetsaffärer. En av de föreslagna fastighetsaffärerna berör Kungsgatan 44 i kv Gelgbjutaren. För att möjliggöra för bostadsstiftelsen Platen att fortsätta sitt byggnadsarbete i Gamla stan måste visst intrång göras på denna fastighet omedelbart. Utöver nämnda fastighet återstår endast för kommunen att förvärva tomt 3 A i kv Duberg för att detta kvarter och kv Gelbgjutaren skall bli tillgängliga för stiftelsens byggverksamhet.

Kungsgatan 44 består av ett bostadshus i två våningar samt fristående verkstadslokal och uthus. Arbetsutskottet föreslår nu kommunstyrelsen att godkänna preliminärt köpekontrakt, varigenom Motala kommun av fröken Karin Nyberg förvärvar fastigheten för 250 000 kr med tillträde 1 oktober.



Fastigheten Kungsgatan 44, en av de få återstående gamla byggnaderna i Gamla stan

GÅVOAVTAL

AU föreslår vidare att kommunstyrelsen godkänner gåvoavtal, varigenom Ernst Adolf Karlssons dödsbo till Motala kommun utan ersättning överlåter det område av stadsägan 3787, Holmsvägen 30, som enligt fastställd byggnadsplan skall ingå i Holmsvägen, vidare ett gåvoavtal, som innebär att Karl Harald Granaths dödsbo till kommunen utan ersättning överlåter område av stadsägan 4574, Holmsvägen 32, som också skall ingå i Holmsvägen samt slutligen gåvoavtal, där Ture Fredriksson utan ersättning överlåter område av stadsägan 3785, Holmsvägen 34, även detta att ingå i Holmsvägen. Därutöver föreslås gåvoavtal godkänt, som innebär att Frank Carlsson överlåter område av stadsägan 4568, Bråstorpsvägen 1, som skall ingå i Bråstorpsvägen och Skogstorpsgatan.

Godkännande föreslås även av köpekontrakt, varigenom Beda Andersson till Motala kommun för mindre ersättning säljer stadsägan 304, Radiovägen 6, för gatumark. Dessutom föreslås kommunstyrelsen godkänna att hr Karl-Erik Jarl, Hässle, Godegård, till Motala kommun för 4 000 kr säljer 2 800 kvm av fastigheten Brädgården 1:1 i Godegård för placering av avloppsreningsverk här. Styrelsen föreslås också godkänna servitutsavtal med rätt för kommunen att framdra va-ledningar över denna fastighet.

Kommunstyrelsen föreslås godkänna markregleringsavtal, varigenom Motala kommun säljer delar av sin fastighet stadsägan 3942 för sammanläggning med fastigheterna stadsäga 3933—3936 vid Högalidsgatan för 10 kr pr kvm.

Arbetsutskottet har beslutat att hos byggnadsnämnden begära sådan stadsplaneändring att markområdet mellan tomt 2 i kv Kvarnen och Järnvägen i Motala kan nyttjas för industriändamål under förutsättning att tilltänkta markköparen Metallmekano AB i Motala är beredd betala gängse markpris.

Kommunstyrelsen föreslås avslå en framställning från HSB i västra Östergötland om jämkning av gatubyggnadskostnadsersättningen för tomt 8 i kv Hingsten vid Strandvägen till 10 000 kr.

ÖKAT PARKUNDERHÅLL

I årets budget har upptagits 40 000 kr för underhåll av parker. Kostnaderna beräknas genom höjda löner, utökade parkarealer, höjda maskinkostnader m m uppgå till 70 000 kr och kommunstyrelsen föreslås medge gatukontoret rätt att överskrida anslaget i årets stat för att fullgöra nödvändigt parkunderhåll.

AU föreslår kommunstyrelsen medge gatukontoret inköp av en väghyvel för 121 644 kr. Kommunstyrelsen föreslås rekommendera kommunfullmäktige anvisa 20 000 kr för att gatukontoret skall kunna anlita konsult med uppdrag att upprätta detaljplaner för vatten- och avloppsledningar i Varamon-området.

BEREDSKAPSARBETE

Kommunstyrelsen föreslås motta av länsarbetsnämnden beviljat statsbidrag om högst 111 375 kr för röjningsarbeten vid Rödbergsudde m fl, kostnadsberäknade till 337 500 kr, som kommunalt beredskapsarbete för svårplacerad arbetskraft.

AU föreslår styrelsen tillstyrka länsstyrelsens förslag till ny valkretsindelning för al av landstingsmän inom länet för Motala kommuns vidkommande. Förslaget innebär att Motala kommun jämte Vadstena, Aska och Tjällmo med en sammanlagd folkmängd av 48 475 personer utgör femte valkretsen, som tilldelas elva landstingsmannaplatser.

7 125 kr föreslås kommunstyrelsen rekommendera kommunfullmäktige anvisa för att täcka ökade kostnader för skolbarnsförsäkring. Styrelsen föreslås tillstyrka ansökan från Helge och Inger Söderlund om årsutskänkning av öl på Gästgivaregården i Borensberg.

AU föreslår kommunstyrelsen föreslå fullmäktige besluta att beträffande av Godegårds kommunalfullmäktige 1969 bordlagt ärende om utredning av behovet av en tredje hemvårdarinna i Godegård konstatera att sociala centralnämnden med socialkontoret i Motala fortlöpande övervakar, granskar och bedömer behovet av ökade resurser för att tillgodose efterfrågan på social hemhjälp inom ramen för beviljade anslag.

AU föreslår kommunstyrelsen rekommendera fullmäktige avslå skolstyrelsens framställning om utbetalning av sammanträdes- och reseersättningar till ledamöter, vare sig styrelsevalda eller icke, ingående antingen i samarbetsnämnder vid kommunens grundskolor eller i arbetsgrupper för ekonomi, konst, teknik och fritt valt arbete men att från höstterminen i år medge rätt för skolstyrelsen till sina representanter (högst två i varje nämnd) i samarbetsnämnderna för Platenskolan och Stefanskolan utge sammanträdes- och reseersättning enligt gällande bestämmelser för kommunala förtroendemän i Motala kommun.

Kommunstyrelsen föreslås rekommendera fullmäktige besluta att till östsvenska trafikflygkommittén för 1973 ställa garanti för förlust på marktransporter till och från Kungsängens flygplats inom ramen av 6 250 kr. Kommunstyrelsen föreslås beträffande utbetalning av garantianslag för oktober 1971—mars 1972 till kommittén reglera Motala kommuns skuld till Motala stads trafik AB numera Motala lokaltrafik med 4 508 kr. Kommunstyrelsen föreslås bevilja Sofiakören ett bidrag med 35 kr för högst 35 deltagare i en vänortsresa till Grankulla stad och Helsingfors.

Upprättat exploateringsavtal mellan Motala kommun och Gullringshus AB för stadsplaneområde vid Solsätters gård föreslås godkänt av kommunstyrelsen. För avtalet har tidigare redogjorts.

Kommunstyrelsen rekommenderas föreslå fullmäktige anvisa 50 000 kr för utredning om skyddsområden för grundvattentäkter i Nykyrka, Degerö.,m Godegård, Medevi, Karlsby, Klockrike, Ålvan, Fornåsa och Österstad.

Arbetsutskottet har beslutat att till budgetberedningen för ev upptagande i nästa års stat remittera skolstyrelsens framställning om tilläggsanslag med 34 000 kr för inköp av musiklaboratorium. Kommunstyrelsen föreslås anvisa högst 2 000 kr för kommunalt engagemang i samband med SM i dragkamp i Motala.

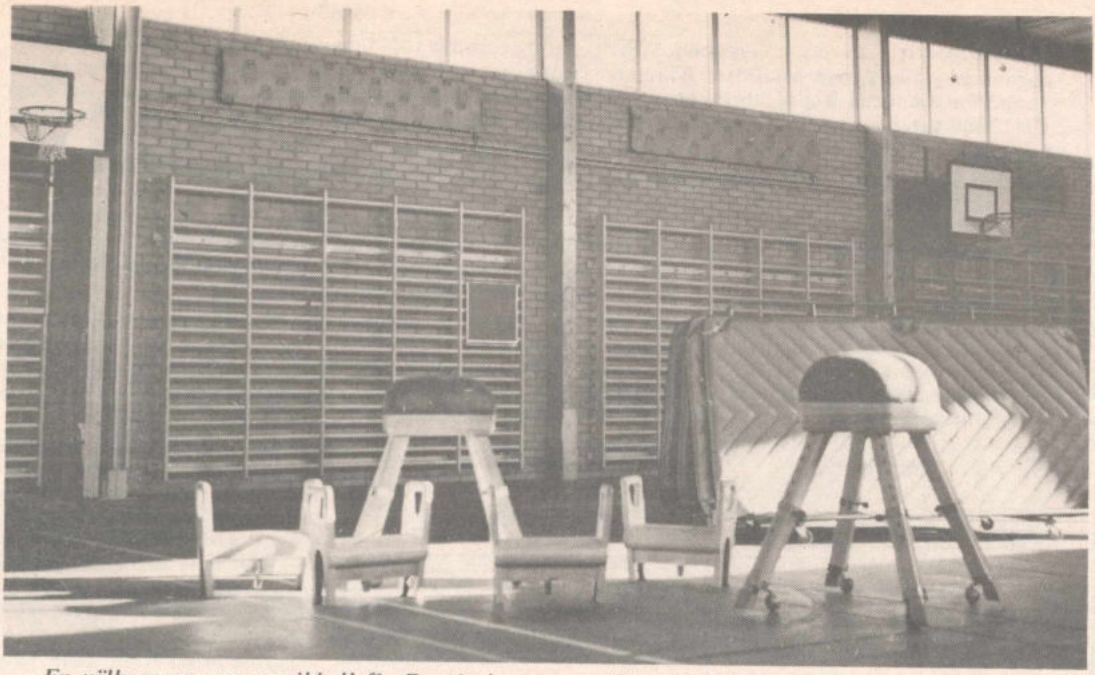

En välkommen gymnastikhall får Fornåsaborna som "biprodukt" till den nya skolan. Här en interiörbild.

Gymnastikhall fin "biprodukt" till den nya skolan i Fornåsa

Färdigställandet av den nya skolan i Fornåsa, som skall tagas i bruk i och med vårterminens början 1973, går programenligt och i mångt och mycket är den redan färdig. Så är bl.a. förhållandet med exteriören av de stilfulla byggnaderna. Vid besöket på tisdagen höll man exteriörmässigt på med den förbindelsegång som skall till mellan huskropparna och i övrigt på-gick färdigställandet av grovplaneringen utanför. Sedan återstår finplanering och asfaltering etc. Invändigt är det vissa kompletteringsarbeten kvar men i övrigt går det hela som sagt mot sin fullbordan.

Det är ca ett år sedan man inledde arbetet med byggnationen av den nya låg- och mellanstadieskolan i Fornåsa. Skolan är dimensionerad för 200 elever. Eleverna beräknas komma från de fem församlingarna i Norra Boberg. Efter kommunsammanslagningen tillhör Fornåsa skola Borensbergs rektorsområde.

När det gäller de fyra olika huskropparna inrymmer den ena bl.a. en gymnastikhall med måtten ca 14 x 26 meter. Inte minst välkommet på platsen blir säkerligen denna gymnastiksal med sin yta av 364 kvadratmeter. Resurserna därvidlag har varit maximalt dåliga förut.

Gymnastikhallen som i stort är färdig, är försedd med bra utrustning ifråga om de redskap som hör till gymnastikutövandet etc. Så kan man givetvis spela handboll, tennis och korgboll m.m. och när gymnastikhallen tagits i bruk framöver, kan man på goda grunder förmoda att den betyder ett uppsving på orten ifråga om gymnastik, sport, motionsutövande etc. Eftersom det ingen läktare finns, får väl alla ta aktivt del istället. . . .

-kvist.

27 Dec 1972

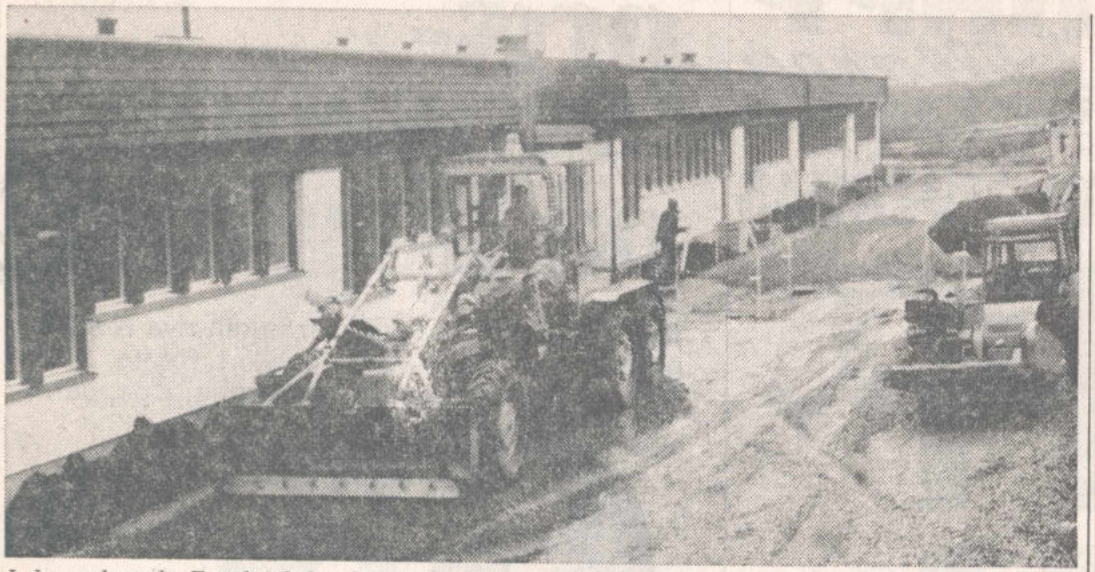

I den nybyggda Fornåsaskolan kan undervisningen inledas redan efter nyår. Anläggningen kostar drygt tre milj kr

Förnämlig skolanläggning i Fornåsa klar efter nyår

Den yttre fasaden på Fornåsa skola är nu klar och erbjuder en imponerande anblick. Det är också en imponerande anläggning i övrigt, som nu i det närmaste står klar då elever och lärare till viss del får flytta in redan efter nyåret. Motala kommun har lagt ned 2,8 milj kr på bygget och vidare väntas 418 000 kr utgå i form av statsbidrag varför hela kostnaden för skolan beräknas till 3 210 000 kr.

Skolan har fyra huskroppar och ger plats för ca 200 elever på låg- och mellanstadiet. Eleverna kommer i första hand från de fem församlingarna i norra Boberg. Efter kommunsammanslagningen tillhör Fornåsa skola Borensbergs rektorsområde. Sammanlagt skall i skolan inrymmas åtta klassrum, varav fem för mellanstadiet och tre för lågstadiet. Vidare ingår bibliotek och läraravdelningar i den byggnad där undervisningen för mellanstadiets elever skall äga rum. I byggnaden för skolmåltidslokaler blir det även slöjdlokaler med musikrum. Gymnastikbyggnaden har en sal om 27 x 15 m. Vidare finns där omklädningsrum, dusch- och torkrum, bastu och redskapsrum.

Skolkamrer Börje Sandberg, Motala, omtalar, att skolan betyder mycket för bygden. Fornåsa gamla skola skall finnas kvar men undervisning kommer där att ske endast i mindre skala. Redan från skolstarten räknar man med att ca 200 elever skall undervisas i den nya skolan och för detta behövs ett tiotal lärare. Inredningen hoppas man klara av under jullovet. En del yttre planeringsarbeten återstår sedan och bl a kommer en väl tilltagen bollplan att iordningställas.

Stort utbud fritidsaktiviteter för Motala kommuns ungdom

Ungdoms- och fritidsaktiviteterna vid Motala fritidsgårdar kan väntas bli större än någonsin tidigare under verksamhetsåret 1972—73. Fritidsgårdarna har nu presenterat sitt aktivitetsprogram där det finns att välja bland inte mindre än 29 olika inslag. En utökad verksamhet har möjliggjorts tack vare kommunens förhyrning av Rivoli som nu kommer att inrymma en hel del av de olika aktiviteterna.

Ungdomarna i Motala behöver alltså inte känna sig sysslolösa under det kommande vinterhalvåret. Det är ett späckat program som fritidsnämnden i dagarna distribuerat ut till ungdomarna genom skolorna. Ungdoms- och fritidsprogrammet har distribuerats ut i 6.500 exemplar för att man ska nå samtliga ungdomar inom hela kommunen.

— Många inslag är givetvis lika med föregående år vilket beror på det stora intresset som visats för dessa grupper. Sådana aktiviteter som sömnad, danskurser, modellbygge, keramik, vävning m fl har alltid haft många intressenter bland ungdomen, berättar ungdomskonsulent Harry Rydh.

— Vad gäller nyheterna kommer vi att starta en ledarskola i samarbete med ABF. Det blir i form av studiecirkelverksamhet som framförallt vänder sig till hemmafruar. Vi har tänkt att detta ska ge en grundutbildning för personer som är intresserade av att arbeta med barn och ungdom, påpekar ungdomskonsulent Rydh.

— Vidare kommer vi att starta Ung-72 som bygger på boken Ungdomsåret -72 och kring detta material ska vi försöka ordna med grupper bland de äldre ungdomarna. Nyhet blir att vi för ungdomar under 14 år kommer att starta eftermiddagsdiskotek i Rivolilokalen.

—Verksamheten med gårdsråden kommer att utökas. Kommunaktuellt är ett nytt inslag som ämnar ge intresserade ungdomar information om frågor som berör vår kommun. Likaså blir Hänt under veckan en nyhet som ges ut av en aktiviserings- och upplysningsgrupp för gårdarnas medlemmar. Slutligen kommer vi att starta verksamhet som tillvaratar ungdomarnas samlarintressen.

Verksamheten kommer att bedrivas vid fritidsgårdarna i Norra skolan, Ekön, Charlottenborg, Södergården, Gillet samt Rivoli. Vidare i fritidslokaler som finns på Åkersholmsvägen, Strandvägen, Borensvägen, Gustavsviksvägen, Karlslunds skola, Fornåsa bygdegård, Älvestad skola, Godegård skola, Nykyrka och i Borensberg.

I och med att kommunstyrelsen nyligen beslutat iordningställa lokal i Nykyrka för fritidsändamål kan man nu bedriva verksamhet i alla delar av Motala vidgade kommun. Nämnas kan att under fjolåret deltog cirka 2.000 ungdomar i denna verksamhet och ledarstaben uppgick till ett 50-tal.

— Vår målsättning är klar när det gäller ungdomsarbetet. Vi vill aktivera och stimulera ungdomen till en trivsam verksamhet, understryker ungdomskonsulent Harry Rydh. Om de i vårt program kan finna detta är vi nöjda men möjligheterna till andra arrangemang finns också. Vi lyssnar gärna på nya tips och idéer.

ÄLVESTAD

Två bilar kolliderade på söndagsförmiddagen i en korsning på vägen mellan Carlshof och Älvestad. Inga personskador uppstod.

LÖNSÅS

Inbrottsstöld. En kommunikationsradio, 25 glödlampor, en batteridriven klocka samt cigarretter, en transistorradio, och en mindre växelkassa, till ett sammanlagt värde av 3.775 kronor, har stulits vid ett inbrott i kontorslokalen vid Lönsås grustag.

†

Vår kära

Betty Christenson

* 14/1 1895

Djupt sörjd och saknad.

Linköping den 15 september 1972.

EDVIN

Magnus och Ulla

Marianne

Yngve och Maj-Britt

Barnbarnen

—

Sv. Ps. 483

Jordfästningen äger rum i Uppståndelsens kapell, Linköping, fredagen den 22 september kl. 13.30. Efter akten inbjudes till Solgården, Kaserngatan 13.

— I Uppståndelsens kapell, Linköping, har jordfästs fru Betty Christenson. Under samlingen spelade musikdirektör Bertil Nilsson på orgeln Preludium av Valond. Därefter sjöng fröken Barbro Fjällgård Den stora vita här av Grieg. Officiant var pastor Bror-Eric Grunnesjö, som talade över Luk 7:16 och utförde begravningsmässan. Efter jordfästningen sjöng fröken Fjällgård I himmelen, melodi från Skåne. Som avslutning spelades på orgeln Legend av Sjögren. Blommor märktes från bl a grannarna.

MOTALA KOMMUNS

KULTURSTIPENDIUM

för år 1972 ledigförklaras härmed

Stipendiet lyder på 5.000 kronor och är avsett att stödja och uppmuntra förtjänstfull verksamhet inom konst, konsthantverk, musik, litteratur, annan konstart eller inom folkbildningens område. Stipendiat skall vara bosatt eller född i Motalaregionen (Motalablocket) eller ha anknytning till regionen.

Ansökan om stipendium eller förslag till stipendiat sändes till Kulturnämnden i Motala, c/o Stadsbiblioteket, Box 410, 591 04 Motala 4, senast den 1 november 1972.

KULTURNÄMNDEN

FORNÅSA-BINGO

i BYGDEGÅRDEN torsdagen den 21/9 kl. 19.15 (OBS! TIDEN).

Vi spelar om: 36 st. presentkort, 150:—, 70:— och 40:—. (Domus). — **EN TRIPPEL** 75:- 150:—, 200:—, **specerikorgar samt div. nyttosaker. 2 x 7.- F kr per bricka.**

Vid särdragning på full bingo får förloraren p-kort på 25:—. Vid köp av 10 brickor 1 gratisbricka. 15 brickor 2 gratis. Platsbeställning per tel. **0141/701 21** torsdag, speldagen kl. 12.00—17.30.

Vi hälsar alla hjärtligt välkomna! Fornåsa IF

100-talet syföreningsdamer på kontraktsdag i Klockrike

1-9-72

Kontraktsdag för de kyrkliga syföreningarna inom Gullbergs och Bobergs kontrakt hölls på torsdagseftermiddagen i Klockrike, där drygt 100-talet mött upp och trivdes tillsammans. En för många säkerligen okänd inblick i en sjukhuspräst uppgift, fick man på ett rikt och informerande sätt ta del av genom medverkan av sjukhusprästen vid regionsjukhuset i Linköping, domkyrkoadjunkt Inge Stensnäs, Linköping.

Inledningsvis samlades man till gudstjänst i Klockrike kyrka, där kontraktsprost Harald Andersson, Kristberg, predikade och kantor Kerstin Samor, Borensberg, tjänstgjorde vid orgeln. Därefter blev det samling till samkväm med kaffe i Klockrikegården, där Klockrike kyrkliga syförening stod för värdskapet. Komminister Gunnar Åström, Klockrike, inledningstalade och hälsade välkommen. Fru Barbro Gustafsson, Kårby, medverkade som sångsolist till eget pianoackompanjemang och hon ledde även allsång.

Som gästande talare medverkade som sagt sjukhusprästen Inge Stensnäs och rubriken var Sjukhuspräst i dag. Det själavårdande arbetet belystes ingående och det var gripande skildringar från patienters livsöden som skildrades. Inge Stensnäs redogjorde även i korthet för den omfattande och grundliga utbildning som föreligger en sjukhuspräst. Heltidsanställda sjukhuspräster finns det inte många i Sverige, delvis assistenter, men de sjukhuspräster som finns i landet har helt nyligen bildat en förening, omtalade Stensnäs.

— Själavårdsbehovet är stort och det är svårt att hinna med, sade sjukhusprästen, men väntetid på en vecka är i praktiken inte godtagbar av vederbörande patient alla gånger. Personalen på sjukhus av alla kategorier fick en eloge för helhjärtad insats i stort.

I sitt tacktal till gästande talaren Inge Stensnäs, hänvisade komminister Åström till bibelberättelsen om den barmhärtige samariten, här har sjukhusprästen möjlighet att efterfölja sin Herre och mästare, sade Åström.

Nästa programpunkt bestod av Musikunderhållning av förnämligt slag och för detta svarade kyrkokantor John Erik Johnson, Borensberg, piano, och dennes son, stud. Karl Eric Johnson, flöjt. De utförde två musikstycken, först Stella Lucente av Gyldmark, samt därefter La Flute Classique "Cantabile" av Bendello Marcello.

Kontraktsprost Andersson avslutade och riktade tack till alla som deltagit i kontraktssyföreningsdagen och man avslutade med psalmsång.

-kvist.



Några av deltagarna i torsdagens kontraktssyföreningsdag i Klockrikegården.

14 Sept 1972

BYSKOLORNA FÅR SLÅ IGEN ERSÄTTS MED SKOLCENTRUM

Den gamla klockan tickar fridfullt i den tysta skolsalen. På väggen längst bak trängs den tillsammans med färgglada teckningar som barnen gjort och bilder på bokstäverna i alfabetet. Skolbänkarna står tomma, men genom fönstret hörs glada och stojiga rop. Det rasslar i gruset av fötter, som springer efter en fotboll på planen utanför. Barnen i tvåan, den enda klassen i Österstads skola, har rast. Det är litet av Sörgården över den här skolan. Liksom det är över skolorna i Älvestad och Lönsås. De här tre skolorna ska läggas ner till nyår. Då ersätts de av den nybyggda skolan i Fornåsa.

Omkring 125 barn berörs av den här omändringen. Vad som ska hända med de tre gamla skolorna är oklart.

I Österstads skola går 17 barn, alla i andra klass. De flesta är nere från byn, men sex åker skolskjuts. Skolan är från 1894—95, röd med vita knutar. Ett enda klassrum finns i den, och en matsal. Carin Nicander, klassens lärarinna, bor också i skolan:

— Egentligen så är väl den här skolan bra, fast skolgården är för liten. Själv hoppas jag att jag får bo kvar här i skolan trots att den ska läggas ner, säger hon.

Det har diskuterats att de här barnen ska gå i Ekebyborna skola från och med nyår. Den trea som finns i Ekebyborna skulle då flytta över till den nya skolan i Fornåsa.

— Det här är inte riktigt klart än, men det är möjligt att det blir så, säger skoldirektör Max Andersson. Ekebyborna skola ska i alla fall vara kvar så långt fram i tiden man nu kan se.

FRÅN 1800-TALET

Den äldsta stommen i Lönsås skola är från slutet på 1800-talet. Därefter har den byggts till i olika etapper. Delar av skolan, bland annat biblioteket renoverades på 60-talet. Ulf Pettersson, en av lärarna på Lönsås skola:

— Den är fullt duglig som skola, men speciellt en av skolsalarna är för liten att ha lektion i. Det bästa med den nya skolan är ju att vi får en gymnastiksal. Men de fina naturområdena häromkring mister vi ju. Det blir inte lika nära att göra naturiakttagelser längre.

I dag går 56 elever i Lönsås skola. De är fördelade på de tre olika klasserna på mellanstadiet. Rent praktiskt kommer det inte att bli några problem för barnen när de ska till Fornåsa skola. Alla barnen åker redan i dag skolskjuts, det blir bara att de skjutsas till Fornåsa i stället.

När den gamla kyrkskolan i Älvestad hade tjänat ut och en ny skola skulle byggas kom frågan: var skulle den ligga? Eftersom bebyggelsen dragit sig ner mot stationen, kom man fram till att det var bäst att bygga skolan där barnen bodde. 1929 stod skolhuset klart och efter 44 år är det så dags att flytta ur det. I skolan går nu 52 elever fördelade på en första, en andra och en femte klass. Då, när skolan var ny, fanns det omkring 100 barn. Kantor Bertil Korsfelt, också lärare på skolan:

— Skolan är fortfarande i gott skick. Om man bortser från det rent personliga, så blir det ur praktiska synpunkter bättre med den nya skolan. Vi får ett samlat bibliotek nu. Det blir lättare med böcker, apparater och kartor. Sånt material har vi ju fått skjutsa mellan skolorna hittills. Lärarna kan konferera på ett annat sätt och lättare samordna undervisningen. Så jag tror det positiva kommer att överväga.

BEHÖVS NY

Vad kommer nu att hända med de här tre skolorna? Ja, i dagens läge är det ingen som vet. Så här säger skoldirektör Max Andersson:

— De här skolorna är ju väldigt nerslitna, så det behövs en ny. Den nya skolan i Fornåsa kommer att ha 10—11 klasser, och är snart färdigbyggd och har kostat 3 miljoner. Vad vi har att göra i sådana här fall då skolor läggs ner är att ställa dem till kommunstyrelsens disposition.

Kommunstyrelsen har ännu inte fått skrivelsen från skolstyrelsen och när den kommer så överlämnas den till fastighetskontoret, som har hand om det förberedande arbetet. Kanslichef Folke Andrén:

— Vi på tjänstemannaplanet vet ännu inget om de här skolorna. Några önskemål från politikerna i Lönsås, Älvestad och Österstad har vi inte fått in ännu.



— Skriv nu vackra U, ber Britta Johansson sina elever, som går i andra klass i Älvestads skola. Här finns den gamla charmen kvar. Gamla djurtavlor på väggarna och blommor på katedern. Men också moderna hjälpmedel, som over-head-projektorn längst ner till vänster.



Älvestads skola. Den är byggd 1929 och ersatte då den gamla kyrkskolan. Här går 52 elever i första, andra och femte klass.

N
O
PQ
R
S
T
U
V
XY
Z
ÅÄ
Ö



Lönsås skola. De äldsta delarna är från slutet av 1800-talet. Här går 56 elever i fjärde, femte och sjätte klass.



Österstads skola. Det röda skolhuset med vita knutar är byggt 1894—95. Det är den minsta skolan som ska läggas ner. Här går 17 barn i andra klass.

80-ÅRIG SKOLEPOK NU SLUT I LÖNSÅS

22-12-72

I samband med skolslutet på torsdagen i Lönsås skola upphörde en drygt 80-årig skolepok i församlingen. Det var då sista gången som dess skola användes till undervisning. Skolan byggdes år 1890 till en kostnad av 30.000 kr., ansvarig byggmästare var O. Karlsson och ritningarna hade utförts av G. Wahlquist.



Lönsås skola sådan den såg ut 1891 enligt ett foto som finns i skolans ägo.

Efter detta skedde en tillbyggnad till nuvarande utseende åren 1928—29. I och med denna tillbyggnad innehöll huset tre skolsalar, en slöjdsal, ett avklädningsrum, ett materialrum, skolbibliotek samt två tjänstebostäder omfattande tre rum, två kök och två hallar. Dessa tjänstebostäder har dock på senaste tiden använts för undervisningsändamål och liknande.

Under fredagen inleddes så utflyttningen av material från skolan av lärarpersonalen och vaktmästare assisterad av en man från Motala. Det var främst böcker och annan teknisk material som flyttades till Fornåsa nya skola, vilken från vårterminens start skall betjäna även de barn som tidigare gått i Lönsås skola. Skolbänkar och materialet för träslöjd kommer till största delen att föras till kommunens skolor i Motala och Borensberg. Vad skolhuset skall komma att användas till i fortsättningen är ännu inte bestämt.



Lönsås skola som från och med höstterminens slut upphörde att tjästgöra som skola.

31-9-72

Taxa för Motala lokaltrafik fastställd t o m nästa höst

Motala kommunfullmäktige hade vid sitt första höstsammanträde på onsdagen att ta ställning till flera stora ärenden bl a principförslag till folkparksanläggning i Marieberg, utbyggnad av vattenverk i Borensberg, nybyggnad av vatten- och avloppsreningsverk i Godegård och förslag till taxa för Motala lokaltrafik gällande t o m hösten 1973.

Det bordlagda ärendet om barnstuga i bostadsstiftelsen Platens tredje etapp i Gamla stan behandlades ånyo. Sociala centralnämnden medgavs rätt att med stiftelsen träffa avtal om gällande lokaler för barnstuga med en yta av max 685 kvm med tillhörande yttre lekområde. Innan slutligt kontrakt tecknas skall det godkännas av kommunstyrelsen.

Hr Olof Ottosson framhöll att villkoret för att han vid junisammanträdet stödde förslaget om barnstuga i Gamla stan var att även Charlottenborg skulle få sin barnstuga. Hr Ottosson har, som tidigare meddelats, igångsatt en aktion bland Charlottenborgsborna. Resultat av denna aktion kunde hr Ottosson meddela på onsdagen. 700 namnunderskrifter hade insamlats på en lista där undertecknarna protesterar mot planerna på att ytterligare fördröja daghemsbygget i Charlottenborg och där de kräver ett bindande beslut ofördröjligen fattas om barndaghem i området. Denna petition jämte en del synpunkter på behovet av en barnstuga jämväl i Charlottenborg hade inbakats i en motion, som hr Ottosson inlämnat till fullmäktigesammanträdet och vilken utmynnade i en hemställan att beslut ofördröjligen fattas av kommunfullmäktige med sådant innehåll att intentionerna i Kelp 72 om barnstuga i Charlottenborg verkställs och att ärendet i följande instanser behandlas så, att barnstugan kan tas i bruk senast efter utgången av 1974.

Hr Walter Gustafsson redogjorde för bakgrunden till förslaget om barnstuga. Redan när 100 lägenheter fördelats i stiftelsehusen i Gamla stan finns 60 barn i skolålder och därunder. I Charlottenborg finns 609 barn i åldern 0—7 år och ungefär lika många i åldrarna 7—12 år. Här är också ett dokumenterat behov av barnstuga och i sociala centralnämnden är man ense om att båda behövs.

Hr Rune Johansson ville ha klarlagt, att, om båda barnstugorna kommer till vilket den ekonomiska planeringen inte synes tillåta, Charlottenborg skall byggas först. Om bara en är möjlig, bör Charlottenborg prioriteras. Annars yrkade han avslag på barnstuga i Gamla stan. Hr Torsten A Karlsson sade sig förutsätta att sociala centralnämnden kommer fram med förslag till barnstuga i Charlottenborg nästa år och hr Sture Larsson underströk att nämnden kämpar för båda barnstugorna.

Förslag till ändring och utvidgning av stadsplanen för område vid Holms Norrgård, kv Viggen m fl i Motala antogs. Hr Ottosson ansåg att en föreslagen jordvall mot Charlottenborgsleden för att motverka bullerstörningar inte är tillfyllest. Han menade att man makulerar det gamla gatunätet och anlägger ett dyrbart nytt därför att Electrolux annars kommer att spärra trafiken och frågade: Hur mycket får en industri egentligen kosta kommunen?

Likaså antogs förslag till byggnadsplan för fritidsbebyggelse på Dansby 1:4 i Västra Ny. För förslagen har tidigare utförligt redogjorts.

Fullmäktige godkände i princip det förslag till folkparksanläggning vid Marieborg i Motala som folkparkskommittén framtagit genom sin konsult Folkparkernas centralorganisation. Folkparkskommittén entledigades från sitt uppdrag. Slutligen uppdrogs åt centrala byggnadskommittén att med egen personal klarlägga de eventuella samordningsfrågor av betydelse för den fortsatta folkparksprojekteringen som kan föreligga mellan detta projekt och det blivande Folkets hus-projektet.

Hr Ottosson undrade vilka konsekvenserna blir för Varamons del av den mycket stora utbyggnaden av nöjesattraktioner, vilka konsekvenserna blir för turistlivet i centrala Varamon dvs hur mycket pengar det blir över för turisterna i servicehänseende. Fritidsintendenten har i ett uttalande som exempel på service anfört att man tillhandahåller papperspåsar för turisterna, och hr Ottosson var rädd för att turistservicen skulle komma att bli kvar på papperspåsenivån. Mer kan det näppeligen bli över för övriga Varamon, när man förlägger golfbanor, servering m m till folkparksanläggningen.

Hr von Oelreichs yrkande att första delbeslutet om folkparken kort och gott skulle reduceras till att "fullmäktige beslöt i princip att en folkparksanläggning kommer till stånd i Marieberg i Motala" avslogs.

Borensbergs vattenfråga

Utbyggnaden av vattenverket i Borensberg för en kostnad av 1 020 000 kr plus kostnader för projektering, kontroll samt utbyggnad av matarledning till samhället, föranledde en debatt.

Utbyggnaden hade beräknats för renvattenleverans till ca 3 500 personer och skulle vara tillräcklig för de närmaste tio åren.

I debatten anförde hr Thuning bl a att man i Borensberg inte var nöjd med det framlagda förslaget, som innebar en fortsatt vattenexploatering från sjön Boren, utan att man i stället ville ha vatten från Vättern med en ledning dragen på sjön Borens botten. Talaren kritiserade byggandet av ett tempererat bad i Varamon för 3,5 milj kr och ansåg, att dessa pengar skulle ha räckt till dricksvatten i hela kommunen. Har man verkligen, undrade tal, efter överläggningar prioriterat lyxbetonade fritidsjippon i Motala före livets nödtorft i andra delar av kommunen? Så illa är det väl ändå inte, sade tal som hoppades få lugnande besked om att pengar kommer att finnas till vattenverket i Borensberg. Tal presenterade också några expertsiffror, vilka visade att investeringskostnaderna för en vattenledning genom sjön Boren jämfört med full utbyggnad av vattenverket i Borensberg skulle kunna sänkas med 20—25 procent eller 200 000—250 000 kr. Även på driftsidan kan pengar sparas, anförde hr Thuning, då driften kommer att skötas vid vattenverket i Råssnäs med samma personal som nu med endast viss översyn och kontroll i Borensberg. Tal anslöt sig även till ett yrkande av hr Erik Johansson i kommunstyrelsen om en skyndsam utredning av anläggnings- och driftskostnaderna för dragning av vattenledning från Motala till Borensberg. Tal poängterade att hela Borensbergs samhälle, möjligen med något undantag, står bakom förslaget om vatten från Vättern och han framhöll med skärpa, att om inte samhället får sin vattenfråga löst på detta sätt får man det aldrig.

Hr Harry Thunings yrkande om bordläggning av ärendet avslogs med 32 röster mot 21 och en nedlagd. Därefter ställdes hr Erik Johanssons förslag om en skyndsam utredning om anläggnings- och driftkostnaderna för att dra vatten från Motala till Borensberg plus uppgift om hur detta tidsmässigt kan tänkas påverka behovet av Motala vattenverks utbyggnad mot kommunstyrelsens förslag. Detta gick ut på att uppdra åt gatukontoret i Motala att tillse att såväl etapp I som etapp II för utbyggnad av befintligt vattenverk i Borensberg projekteras. Fullmäktige beslöt i enlighet med kommunstyrelsens förslag.

Projektet med nytt vattenverk och nytt avloppsreningsverk i Godegård godkändes. Ett tilläggsanslag på 175 000 kr anvisades.

20 000 kr anslogs till kostnaderna för att anlita en konsult med uppdrag att upprätta detaljplaner för vatten- och avloppsledningar i Varamoområdet i Motala.

Avgiftssänkning på prov

Taxa för Motala lokaltrafik fastställdes t o m nästa höst. För att vinna erfarenheter av verksamheten fram till denna tid skall nuvarande taxesystem och taxan för kollektiv trafik i Motala genom Motala lokaltrafik behållas oförändrade. Beträffande skolskjutsarna utförda av Motala lokaltrafik skall man följa av länsstyrelsen vid varje tillfälle godkänd taxa. From i höst skall på prov sänkning ske av kontant- och pollettavgiften vid Motala lokaltrafik med 50 procent under lågtrafiktid 8.45—11.45 måndagar—fredagar.

Kommunförbundets normalförslag till kommunal mätningstaxa för Motala kommun fastställdes.

Skolstyrelsen medgavs rätt att inrätta ytterligare en heltidstjänst som skolvaktmästare vid Hällaskolan—Bergvallaskolan—Stefanskolan i Borensberg samtidigt som en tjänst som timanställd vaktmästare vid Hällaskolan—Bergvallaskolan och två tjänster som deltidsanställda vaktmästare vid Stefanskolan indras. Till gatukontoret skall överföras erforderlig del av skötseln av gräsmattor och planteringar vid de tre skolorna. Vid tillsättandet av den ovan nämnda tjänsten skall erforderlig hänsyn tas till möjligheterna att omplacera den vaktmästare- och städpersonal som kan bli friställd genom bl a vissa skolors indragning.

Nej till ersättning

Skolstyrelsens framställning om utbetalning av sammanträdes- och reseersättningar till ledamöter i samarbetsnämnder vid kommunens grundskolor eller i arbetsgrupper för ekonomi, konst, teknik och "fritt valt arbete" avslogs. Skolstyrelsen medgavs rätt att from i höst till sina representanter — högst två i varje nämnd — i samarbetsnämnderna för Platenskolan och Stefanskolan utge sammanträdes- och reseersättning enligt bestämmelser som gäller för kommunala förtroendemän inom Motala kommun.

7 125 kr anvisades för att täcka ökade kostnader för skolbarnsförsäkring.

Ytterligare 328 000 kr anvisades till grundfond för bostadsstiftelsen Platen.

7 000 kr anslogs till extra vikarie vid Motala brandkår 15 augusti—15 november i år för att ersätta brandmän som i tur och ordning genomgår obligatorisk utbildning i brandmannaklassen vid statens brandskola.

Grundvattentäkter

Till utredning om skyddsområden för grundvattentäkter i Nykyrka, Degerön, Godegård, Medevi, Karlsby, Klockrike, Älvan, Fornåsa och Österstad anvisades 50 000 kr.

Kommunstyrelsens åtgärd att medge fritidsnämnden rätt att anordna sommarsimundervisning i år för barn från f d Borensbergs, Bobergs och Godegårds kommuner för en total kostnad inte överstigande 40 000 kr godkändes. Erforderligt tilläggsanslag med 21 000 kr anvisades, eftersom i budgeten redan fanns anslagna 19 000 kr för ändamålet.

Till östsvenska trafikflygkommittén beslöt fullmäktige ställa garanti för förlust på marktransporter till och från Kungsängens flygplats för perioden 1 oktober 1 år—30 september nästa år inom ramen för ett belopp av 6 250 kr. Förutsättningen är dock att landstinget svarar för 12 500 kr och Linköpings kommun för 6 250 kr.

Namn på torg m m

Fullmäktige beslöt att torget vid Motala Västers affärscentrum skall kallas Råssnästorget och skolan Råssnässkolan, att det tempererade badet skall kallas Mariebergsbadet, att det nya kvarteret väster om kv Näcken vid Tegelvikshamnen skall kallas Sjöjungfrun och att nya gatan öster om kv Näcken ner mot Vättern skall kallas Biskopsvägen och återvändsgatan väster ut från Biskopsvägen ner mellan kv Näcken och Sjöjungfrun skall kallas Biskopsgränd. Här kan inskjutas att det nu finns fyra gator i Motala med förstavelsen bisp. Förutom de ovannämnda den mest kända, Bispmotalagatan, och därtill Bispgatan mellan Solsätter och Varamon.

Fullmäktige konstaterade beträffande det av Godegårds kommunalfullmäktige 1969 bordlagda ärendet om utredning av behovet av en tredje hemvårdarinna i Godegårds kommun, att sociala centralnämnden med socialkontoret för Motala kommun fortlöpande övervakar, granskar och bedömer behovet av ökade resurser för att tillgodose efterfrågan på social hemhjälp inom ramen för beviljade anslag, varför ärendet avskrivs.

ÅÄ
Ö

Lilla Nygatan i Motala skall medtas i den beredskapsplan som skall tillställas länsarbetsnämnden för eventuellt AMS-bidrag, varför den av Olof Ottosson i april i år ingivna motionen till fullmäktige om asfaltering av gatan kan anses besvarad och inte föranleda ytterligare åtgärd.

Beträffande motionen från folkpartiets kommunfullmäktigegrupp om ändrade former för den kommunala revisionen beslöt fullmäktige att den inte skall föranleda någon åtgärd på grund av kommunförbundets pågående organisationsutredning inför den förestående kommunsammanläggningen.

Hr Per A Petterssons återremissyrkande av ärendet till sammanläggningsdelegerade avslogs.

MJÖLBY: måndag varm korv, potatismos, senap, rårivna morötter, ketchup; tisdag friterade fiskpinnar, dillsås, potatis, ärter, morötter; onsdag pannbiff, löksås, potatis, lingon, blomkål; torsdag köttsoppa, ostsmörgås; fredag pepparrotskött, vitsås, pepparrot, sallad, äpple med citron, vitkål, morötter.

MOTALA: måndag potatisburgare med lingon; tisdag hamburgare, tomatlökfräs, sås, potatis, juice; onsdag stekt fisk, spenat, potatis, citron; torsdag ugnstekt falukorv, sås, morötter, potatis; fredag kalops, rödbetor, potatis, jucie.

Div V D, Östergötland

Vadstena—V. Harg 3—2
Ödeshög—Mjölby Södra 1—1
Malexander—Spångsholm 3—1
Mjölby SK—Fornåsa 1—1
Kristberg—Lemunda 2—4
Borensberg—Fågelsta 4—3

Mjölby Södra	20	14	2	4	54—22	30
Lemunda	20	12	5	3	38—25	29
Vadstena	20	13	2	5	49—30	28
Borensberg	20	11	3	6	50—42	25
Fornåsa	20	10	2	8	30—29	22
Mjölby SK	20	7	7	6	32—32	21
Ödeshög	20	6	5	9	31—37	17
V. Harg	20	6	5	9	38—47	17
Fågelsta	20	6	3	11	44—56	15
Kristberg	20	6	3	11	34—48	15
Malexande r	20	3	6	11	32—42	12
Spångsholm	20	2	5	13	31—53	9

Förslaget till ny folkpark principgodkänt

Förslaget över folkparksanläggning vid Marieberg i Motala godkändes i princip vid kommunfullmäktiges sammanträde på onsdagskvällen. Enligt förslaget kan nu alltså motalaborna inom en rimlig framtid vänta sig få en gedigen folkpark för cirka fem miljoner kronor.

Vid ärendets behandling hyste dock vpk-aren Olof Ottosson farhågor för att Varamon skulle få sitta emellan när nu två så stora investeringsobjekt placeras jämte varandra.

— Visst är det på sin plats att det blir en ordentlig folkparksanläggning i Motala. Och en sådan har ju varit på tal länge. Det har till och med varit aktuellt under längre tid än exempelvis Mariebergsbadet. Jag vill alltså här betona att jag på intet sätt i och för sig är emot en ny folkpark i Motala, menade Olof Ottosson.

— Inom vpk har vi emellertid ställt oss undrande till hur det i framtiden ska gå med Varamon, "Skandinaviens största insjöbad" Risken finns väl att ambitionerna för att investera i Varamobaden minskar när ett så stort investeringsobjekt som fokparksanläggning placeras så nära Varamon.

— Jag vill här passa på att påminna om att vi har fortsatt ansvar för området som ligger norröver från det planerade folkparksområdet räknat. Det finns nämligen mycket att göra för att få Varamon attraktiv för turister. Och det är min innerliga önskan att ambitionerna över Varamobadens framtid inte stannar vid så kallad "skräppåsenivå", avslutade Olof Ottosson.

Förslaget över folkparksanläggning som tidigare utförligt redovisats i MT-VST fick nu alltså sitt godkännande. Kostnadsmässigt kommer parkanläggningen att kosta omkring 5 miljoner kronor varav produktionskostnaden för huvudbyggnaden, parkhallen, går på över 4 miljoner. Kort och gott innebär förslaget att parkhall och musikpaviljong samt parkområde för olika friluftsaktiviteter kommer att anläggas i omedelbar anslutning till nuvarande tempererade Mariebergsbadet.

ÄLVANPOTATIS

Plocka själv god sandjordspotatis på lördag mellan kl. 8.00—16.00. Tag av åt Försjö vid Älvans vägkors och fortsätt sen 100 meter.
Tel. 013/930 32.

Plocka själv god
SANDJORDS-POTATIS
på lördag mellan kl. 8.00—16.00.
Gråpäron, morötter och **kålrötter** finnes.
Tag av åt Försjö vid Älvans vägkors och fortsätt 400 m.
Tel. 013/930 32.

POTATIS
King Edward och Bintje får plockas vid Eketorp, Älvan, lördagar och söndagar kl. 8—16.
Ej blastdödad.
Plockning även lördag 30 sept.
Avtagsväg vid Älvans vägkors, höger Eketorp.
Tel. 013/930 63

Älvan-Potatis
Plocka själv, god sandjordspotatis på lördag kl. 8—16. Lätt att plocka efter maskin. Tag av åt Försjö vid Älvans vägkors, fortsätt 400 meter.
Tel. 013/930 32

Motala socialdemokratiska arbetarekommun har diskuterat kommunalskatten nästa år. Ordförande Torsten A Karlsson hälsade välkommen, varefter kommunalrådet Per Ström och ekonomichef Lars Svensson redogjorde för utgångsläget för budgetarbetet och konstaterade att läget är kärvt. Mötesdeltagarna diskuterade prioriteringsfrågorna och här var det de sociala frågorna med t ex kommunala färdtjänsten, barnstugeverksamheten och hemsamaritverksamheten som stod i förgrunden. Mötet avsåg att ge socialdemokraternas representanter i budgetberedningen en fingervisning om vad de skall rätta sig efter. Fru Ragnhild Wärn redogjorde för det socialdemokratiska kvinnoförbundets program Familjen i framtiden. ABF visade utställningen Förbud mot handikapp. Mötet, som hölls i Folkets hus, samlade ett 70-tal deltagare.

Fornåsa tog poäng MOT MJÖLBY SK

Matchen mellan Mjölby SK och Fornåsa var så fruktansvärt dålig att man egentligen inte borde dela ut några poäng. Nu var man tvungen till det och vad var då rättvisare än att lagen fick varsin, och så skedde också i matchen som slutade 1—1.

Man förstår också att Mjölby Södra är rädda inför uppgiften att möte Sportklubben i sista matchen på den synnerligen dåliga plan som MSK förfogar över. Att spela fotboll i denna djungel av tuvor är bland det svåraste som finns.

Fornåsa gjorde 1—0 i den första halvleken genom Roger Bådmyr och då fungerade spelet ganska hyfsat. Men så blev motorn Hans Tevell skadad och då försvann Fornåsa helt.

Hemmalaget kom igen efter paus och kvitterade också fullt riktigt genom Bo Tageson.

Kjell Karlsson var duktig i FIF-målet och bland backarna var återigen Håkan Ring och Nisse Andersson de bästa. På mittfältet var Hans Tevell bra så länge han fick vara med.

Rolf Antonsson, Mjölby, skötte domarskapet.

All ev. uppvaktning

på min högtidsdag undanbedes vänligen. Bortrest!

Wilhelm Karlsson, Normlösa

Ett hjärtligt tack

till släkt, vänner, arbetskamrater samt Electrolux Verkstadsklubb för den stora uppvaktningen på min högtidsdag.

Einar Fransson.

Älvan: Lantställe inneh. 2 rum och kök och inredd vind. Vatten och avlopp. Uthusbyggnader. 1 tunnland med läge invid skog.

Nedre Brinken: Moderniserad villa inneh. 4 rum och kök, badrum, garage. Lugnt bostadsområde. Begärt pris 115.000:—.

Råssnäs: Modern 1 1/2-plansvilla inneh. 4 rum och kök samt hel källarvåning med gillestuga. Lugnt och barnvänligt område nära bad.

PRIPPS Mäklarbyrå AB
St. Torget, Motala, tel. vx. 0141/166 70.
— Av Handelskammaren auktoriserad fastighetsmäklare —

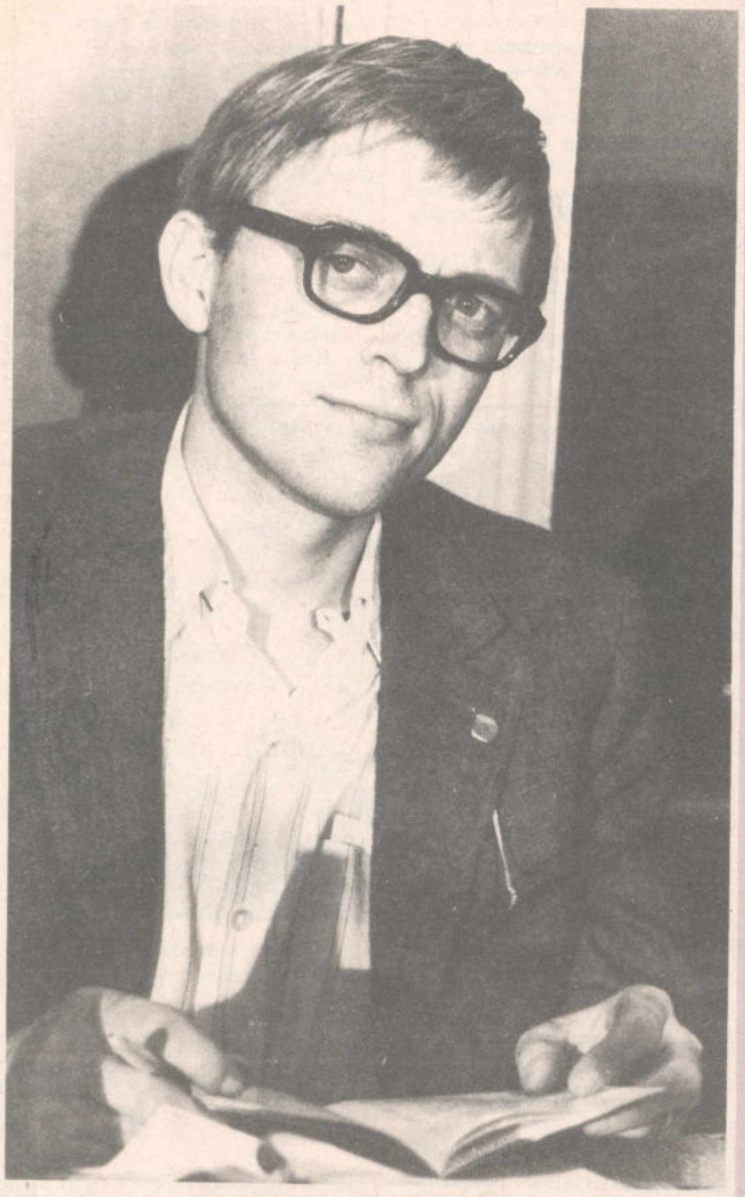

Björn Gillberg får mothugg efter sitt sista utspel om överdosering av fluor till skolbarnen i Sverige. Riskerna är överdrivna, för att inte säga osanna, säger tandläkarexpertisen.

LOTT GULD ÖVER landet

Det blev Stockholm som hemförde högsta vinsten i fredagens dragning i penninglotteriet. Lott nr 404 953 som föll ut med nettovinsten 350.000 kr hade sålts av Årsta Centrums Tobakshandel, Hjälmarsväg 30, Johanneshov.

Hundratusenkronorsvinsten gick tilll Sveg å lott nr 313 520, som sålts av B Söderquists Bok- och Pappershandel AB där.

De fem vinstlotterna som utföll med 50.000 kr hade sålts av följande affärer: Nr 86 238 av Gestbloms Bokhandels AB i Enköping, nr 758 374 av Konsum i Träkvista, Ekerö, nr 796 479 av Trekantens Cigarr- och Kortvaruaffär, Föreningsgatan 30, Landskrona, nr 813 866 av Erik Sagers Bokhandels AB, Storgatan 19, Halmstad, och nr 919 238 av Th Rundqvists Eftr Tobakshandel, Östra Storgatan 5, Nyköping.

Obefogad varning för överdosering av fluor i Sverige

— Skolans fluorsköljningar är helt ofarliga. Inte ens i Fornåsa och Älvestad — de orter i Östergötland där den högsta fluorhalten i dricksvattnet uppmätts — är munsköljningarna var fjortonde dag till skada. Tvärtom når de barnen närmare idealgränsen för fluorisering än skolelever i fluorfattigare områden.

Den kommentaren ger skoltandvården på länsplanet som ett apropå till det senaste angreppet mot fluor, presenterat i senaste numret av forskaren Björn Gillvergs tidning Miljö och framtid.

I artikeln av larmkaraktär påpekas bl.a. att många barn i dag får i sig för mycket fluor, därför att de får ämnet från flera håll samtidigt. Ett varnande finger höjs för kombinationen av hög fluorhalt i dricksvattnet, munsköljning i skolan och bruket av fluortandkräm. I artikeln heter det bl.a. att en överdos av fluor kan ge fläckar på tänderna och leda till skador på skelettet.

Både chefen för skoltandvården i Östergötland, Per-Åke Millinger, och biträdande tandvårdschefen Arne Arnstedt, tar bestämt avstånd från de slutsatser som dras i artikeln i Miljö och framtid. De faror som skisseras upp där kan aldrig aktualiseras i Sverige, där vare sig klimat, vattenförbrukning eller kostvanor kan ställas i relation med de förhållanden som råder i vissa andra delar av världen.

I Sverige innehåller dricksvattnet olika mängder fluor beroende på vattentäkternas beskaffenhet. Den lag om fluoridering av dricksvattnet som kom 1963 hann aldrig börja tillämpas förrän den slopades i november i fjol.

Med tanke på det svenska klimatet och vattenförbrukningen per capita anses idealmängden fluor per liter vatten ligga på mellan 1 och 1,3 milligram. Då er-

(Forts. på sid. 13)

(Forts. från 1:a sid.)

hålls det bästa kariesskyddet, i kombination med minsta risk för fläckar på tandemaljen.

Högsta kända fluorhalten av länets dricksvatten är uppmätt i Fornåsa och Älvestad. Fluorhalten var vid den senaste mätningen 2,4 milligram per liter. Landets mest fluorhaltiga vatten är det dock inte. Det finns i Skåne, där man har fluorhalter på upp emot 6 milligram per liter vatten.

Anledningen till den relativt höga fluorhalten i vattnet i Fornåsa och Älvestad, är att vattnet passerar genom specialle jordlager innan det når hushållskranarna.

UNDER KONSUMTION

Vattentäkter med ytvatten, t.ex. Vättern, är fluorfattigare. Minst fluor innehåller vattnet som når hushållen i Vadstena, Nykyrka och Borensberg. Halten ligger där på 0,1 milligram per liter. I Motala är fluorhalten under 0,2 per liter medan den i Godegård håller sig på jämnt 0,2. I Degerön är halten högre, 1,1 milligram.

— Flertalet orter i västra länsdelen ligger således på en underkonsumtion av fluor vad det gäller dricksvattnet. Först vid 0,7 milligram fluor per liter vatten nås en för tänderna god effekt och idealet ligger alltså ännu högre, säger tandläkare Arnstedt.

Cirka en halv miljon av landets invånare dricker i dag ett vatten som innehåller mer än 0,7 milligram fluor per liter. De i länet uppmätta halterna kan i allmänhet betraktas som låga.

OBEFINTLIG RISK

— Risken för skelettskador i samband med överdosering är obefintlig i Sverige. Endast ett sådant fall är känt och här rör det sig om en man som på grund av sjukdom konsumerar 8—10 liter vatten dagligen och dessutom råkar bo på en ort med en fluorhalt på 4 milligram per liter. De emaljfläckar som nämns i artikeln i Björn Gillbergs tidning är i regel heller inte farliga. Som ogynnsamma kan de betraktas först på orter med en hög fluorhalt. Exempel finns i Skåne, slutar tandläkare Arnstedt.

FLUORTANDKRÄM

En för liten konsumtion av fluor via dricksvattnet kan hjälpas upp genom bruk av fluortandkräm. Det fins också fluortabletter att köpa. Tandkräm med fluor bör dock inte användas av barn under 4 år, då små barn inte kan kontrollera sin sväljningsmekanism.

Fluorets nytta för tänderna är numera obestridligt, men dock under ständig debatt. Det är konstaterat att barn som fluorsköljer tänderna i skolan har ett väsentligt minskat kariesangrepp. Hur pass nyttigt fluor är för tänderna hos vuxna är inte klarlagt. Här rör man sig ännu med antaganden om en god effekt.

INGER OLZON



Kyrkoherde Gustaf Hasselberg och hans maka Inez, som nu lämnar Frödinge

25-9-72

Frödinge som eget pastorat har avtackat siste herden

På söndagen avskedspredikade kyrkoherde Gustaf Hasselberg i Frödinge kyrka. När han nu lämnar församlingen för pension gör han det som den siste herden i det pastorat Frödinge ensamt utgjort. Från den 1 januari kommer Frödinge att bilda pastorat tillsammans med Locknevi församling. Den förste innehavaren av kyrkoherdetjänsten i det nya pastoratet skall välja sav församlingarna. Ansökningstiden för tjänsten utgår den 10 oktober.

Efter kyrkoherde Hasselbergs avskedspredikan avtackades han i koret av det samlade kyrkorådet vars talan fördes av kyrkvärden Sibeyl Carlsson, som tackade kyrkoherden och hans maka Inez för vad de uträttat inom församlingsarbetets olika grenar. Som minnesgåva överlämnades en tenntallrik med Frödinge kyrka ingraverad. Tallriken har dessutom inskriften Med tacksamhet för åren 1967—72. Blommor överlämnades till kyrkoherdeparet av kyrkvärden Gunborg Karlsson.

Till det följande avskedssamkvämet i församlingshemmet välkomnade kyrkorådets vice ordförande Inge Petersson. För kyrkobröderna talade direktör Erik Karlsson och överlämnade minnesgåva och blommor. Kyrkokören medverkade i såväl kyrkan som i församlingshemmet. Kyrkoherden framförde sitt och sin hustrus tack för tiden i Frödinge och för avskedshyllningen. Kyrkoherdeparet flyttar nu till Österkorsberga och den lediga prästgården i Lemnhult.

Gustaf Hasselberg är född 1907 i S:t Sigfrids församling i Kalmar län. Han tog studenten i Lund 1934 och prästvigdes 1940 för Karlstads stift. Efter tjänstgöring i bl a Töcksmark som kyrkoadjunkt kom han 1953 till Linköpings stift som tf kyrkoherde i Norra Vi. 1956—62 var han tf komminister i Fornåsa och därefter fram till 1967, då han blev kyrkoherde i Frödinge, komminister i Hult.

Potatis

Bintje, växt på sandjord. Ej blastdödad. Säljes på lördag kl. 8—13.
HANS WIKTORSSON
Söräng, Lönsås.
Tel. 0141/700 74.

Godmat-potatis

Bintje, får plockas vid Eketorp, Älvan. Ej blastdödad. Avtagsväg vid Älvan station, vänster, vägskylt Eketorp.
Tel. 013/930 63. 29/9-72

Älvanpotatis

Plocka själv god sandjordspotatis på lördag kl. 8.00—16.00. Lätt att plocka efter maskin. Tag av åt Försjö vid Älvans vägkors, fortsätt 400 m. Tel. 013/930 32.

POTATIS

Bintje.
Vitkål, kålrötter, morötter och ägg.

Potatislagret
beläget invid Lönsås kyrka.

BRÖDERNA FINNEVIDSSON
Tel. 0141/703 75.

Kontraktsrådet inom Gullbergs och Bobergs kontrakt har härmed nöjet att i samråd med Skeppsås församling inbjuda till

Kyrkorådsdag

S Ö N D A G E N D E N 2 4 S E P T E M B E R 1 9 7 2 K L. 1 5. 0 0

Kyrkorådsdagen inledes med

G U D S T J Ä N S T i S K E P P S Å S K Y R K A

enligt ordning för inom Svenska Kyrkan pågående försöksverksamhet. I gudstjänsten medverkar kyrkoherde GUSTAF-ADOLF ANDRAE, musikdirektör HÅKAN AHLINDER, medlemmar ur VRETA KLOSTERS KYRKOKÖR, en UNGDOMSKÖR från Skeppsås och Älvestads församlingar under ledning av kantor BERTIL KORSFELDT och kantor INGEGERD RANGSJÖ, samt den välkände sångarprästen, komminister LARS-ÅKE LUNDBERG, Österhaninge.

Efter gudstjänsten inbjuder Skeppsås församling till kaffesamkväm i församlingshemmet där tillfälle till samtal omkring försöksverksamheten kommer att ges. I mån av tid kommer vi också att samtala om den aktuella frågan Kyrka oc Stat.

Till en välbesökt samling inbjudes och hälsas välkommen.



Annorlunda gudstjänst i Skeppsås

Kontraktsrådet inom Gullbergs och Bobergs kontrakt hade på söndagen i samråd med Skeppsås församling en kyrkorådsdag i Skeppsås. Som inledning hölls en gudstjänst i Skeppsås kyrka vilken genomfördes enligt ordningen för inom Svenska kyrkan pågående försöksverksamhet. Före gudstjänsten redogjorde kyrkoherde Gustaf-Adolf Andrae, Vreta kloster, för gudstjänstformen. Vidare övade musikdirektör Håkan Ahlinder några av de sånger som skulle sjungas. Under högmässan gav kyrkoherde Andrae i stället för predikan svar på frågor om Gud och kristet liv. Vid högmässan medverkade medlemmar ur Vreta klosters kyrkokör samt en ungdomskör från Skeppsås och Älvestads församlingar under ledning av kantor Bertil Korsfeldt. Vidare medverkade sångarprästen, komminister Lars-Åke Lundberg, Österhaninge, med solosång till gitarr där även Anders Klint och Lars Nilsson ackompanjerade på gitarr.

Gudstjänstformen verkade kanske lite främmande men enligt kyrkvärd Gunnel Westman blev det mera liv i gudstjänsten och flera än vanligt deltog aktivt. Efter gudstjänsten följde samkväm i församlingshemmet där man diskuterade om gudstjänstformen.

Bilden: Några av de medverkande vid söndagens gudstjänst i Skeppsås som hölls enligt ordningen för pågående försöksverksamhet. Ulf Söderberg, Vreta kloster, kyrkoherde G-A Andrae, Vreta kloster, kyrkvärd Gunnel Westman, Skeppsås, Anders Klint, Lars-Åke Lundberg, Österhaninge, och Lars Nilsson, Handen.

Normlösa—Vallerstad Skeppsås—Älvestad

Kyrkorådsdag för kontraktet hålles söndagen den 24/9 kl. 15.00.

Gemensam gudstjänst i Skeppsås kyrka enl. ordning för pågående försöksverksamhet.

Medverkande: Kyrkoherde Gustaf-Adolf Andrae, musikdirektör Håkan Ahlinder, medlemmar ur Vreta klosters kyrkokör, ungdomskör från Skeppsås—Älvestad, samt sångarprästen Lars-Åke Lundberg.

Efter gudstjänsten samkväm i Församlingssalen. Kyrkoråden

LINKÖPING: måndag pannbiff, sås, potatismos, morot i bit; tisdag grönsakssoppa med frikadeller, ostsmörgås; onsdag kalops, potatis, rödbetor, kålrot i bit; torsdag falukorv, senapssås, potatis, pumpa/vitkålssallad; fredag fiskpanetter, stuvad spenat, potatis. 6-10-72

ASKA: måndag ugnstekt fläskkarré, äppelsås, grönsaker, potatis; tisdag kycklinggryta, potatis; onsdag kokt kolja, ägg- och dillsås, ärter, potatis, torsdag lapskojs, rödbetor; fredag kalops, grönsaker, potatis.

MOTALA: måndag pytt i panna, rödbetor; tisdag skinka, grönsaksmajonnäs, potatis, juice; onsdag ärtsoppa, fläsk, ostsmörgås; torsdag stekt fisk, sås, citron, potatis; fredag hackad fläskkotlett, sås, potatis, morötter, juice.



FORNÅSA IF:s GYMNASTIKSEKTION inledde årets verksamhet på onsdagen i Fornåsa Bygdegård. Det är sammanlagt tre grupper som nu börjat sitt program. Under eftermiddagen startade barngruppen som hade drygt 20-talet deltagare. Dessa lekte fram sitt program under ledning av Ulla Carlsson. Senare på kvällen startade flick- och damgrupperna. Samtliga grupper kommer att samlas till gymnastik en kväll per vecka.

14-9-72



Stående från vänster banläggarna Sören Kaliff, Bengt Nicklasson. Ordföranden Herman Johansson som också hade lagt naturstigen. Sittande från vänster Bengt Karlsson, kartläsare, förstapristagaren i bilrallyt Ragnar Karlsson. Förstapristagaren i naturstigen Ingeborg Nilsson, samt förstapristagaren i femkampen Tore Eriksson.

PRISUTDELNING hos Klockrike-logen

Logen 5505 Klockrike hade på lördagskvällen sin årliga Sillsexa som i år var förlagd till Logen Unions fritidsgård i Vedemö. Till den trevliga lokalen hade cirka 60 personer mött upp. Kvällen började med att ordförande Herman Johansson från Klockrike hälsade de närvarande hjärtligt välkomna. I sitt anförande redogjorde han också för kvällens program.

Så bjöds till bords där det serverades sill och potatis samt mycket annat gott som logens damer hade tillagat och som blev mycket uppskattat. Därefter följde prisutdelning i logens familjerally som förrättades av dess banläggare Sören Kaliff och Bengt Nicklasson.

Resultatlista: 1) Ragnar Karlsson, Motala, 60 prickar, 2) Tore Eriksson, Älvan, 61, 3) Kjell Pettersson, Klockrike 69, 4) Ingemar Jansson, Borensberg, 70, och på delad femte plats med 72 prickar Ulla Kaliff, Borensberg, och Arne Nicklasson, Borensberg. För Ragnar Karlssons del var det första inteckningen i det vandringspris som logen uppsatt. Samtliga startande samt deras kartläsare erhöll priser.

I detta rally är också en naturstig inlagd. Denna var i år upplagd och arrangerad av Herman Johansson som också var enväldig domare samt prisutdelare. Här finns också ett vandringspris vilket logens syförening skänkt. Svaren på naturstigen är i form av en tipsrad av 13 möjliga. 1) Ingeborg Nilsson, Älvan, 12 rätt, 2) Ulla Kaliff och Karl Nilsson med 11 rätt, 4) Tore Eriksson och Maj Eriksson, båda 10 rätt.

Vid naturstigen som också var mellanmål hade även en 5-kamp ordnats. Där blev resultatlistan följande: 1) Tore Eriksson, 2) Dag Kaliff, 3) S-O Nicklasson, Bengt Karlsson, 5) Ulla Kaliff, Sören Andersson.

Efter denna prisutdelning följde ett scenprogram som logens programgrupp svarade för varpå en paketauktion förrättades av Herman Johansson. För den följande dansmusiken svarade Sören Andersson som också tillhör programgruppen. Under en paus visade Tore Eriksson en film som han tagit på logens tvådagars bussresa samt från en resa till Öland.

Lärare sadlade om till företagsledare – Trycker noter i Klockrike-stall

— En utveckling i lagom takt är bäst. Ett företag mår inte bra av att växa sig stort för fort. Det säger Janne Jansson, ägare till Noteria AB i Klockrike, förlag och tryckeri med nottryck som specialité. Företaget, inrymt i en rödmålad stall- och ladugårdslänga, har i dag sju anställda. Sex notritare har dessutom hemarbete för klockrikeföretaget. Omsättningen har ökat varje år allt sedan starten för knappt tio år sedan.

Utvecklingen går framåt i lugn men säker takt. I somras fick företaget handsätteri. En tjänst mindre behöver på det viset köpas utifrån. Numera klarar Noteria AB nästan alla procedurer fram till en färdig trycksak. Det är bara större offsetplåtar som lämnas till en reproduktionsanstalt i Motala.

SADLADE OM

Janne Jansson är en av de många som "sadlat om" och bytt jobb. Han lämnade läraryrket för att fortsätta i tryckeribranschen.

— Jag ångrar mig inte. Lärarna har många problem att brottas med. Och det är stimulerande att vara sin egen, säger han.

Noteria AB bildades 1963. Det började med att Janne Jansson startade ett bokförlag tillsammans med kollegan Sven Wessman. Man lokaliserade sig i Mantorp. Lärarjobben sköttes vid sidan om.

Sven Wessman var kantor också. Hans intresse för musik delades till fullo av Janne Jansson. Därför dröjde det bara ett år, fram till 1964, tills duon hade köpt in ett mångårigt musikförlag i Västerås och lagt den verksamheten till Noteria AB:s övriga. Att framställa noter är sedan 1965 en specialité hos företaget, i vilket förresten också ingår en musikaffär med egna och andra förlags noter i sortimentet.

I mitten av 60-talet blev Janne Jansson ensam ägare till Noteria AB, i dag både offset, bok- och nottryckeri med tre pressar i maskinhallen. Hans kompanjon flyttade då till Gotland där han nu har ett eget notförlag.

KYRKOMUSIK

Noteria AB framställer huvudsakligen noter till kyrkomusik. I lager ligger bortåt 6.000 nothäften, både egna och andras produktion. Importen är stor från hela västvärlden.



Ingmarie Karlsson arbetar i Noterias bokbinderi. Här är hon i färd med att lägga på ryggband på häften.

Export kan man däremot tala om på bokförlagssidan. Bl.a. säljs konfirmandboken "Vår kristna tro" till de nordiska grannländerna. Annat material exporteras till hela Europa. En del också till USA.

I Klockrike har Noteria AB funnits sedan 1969. Janne Jansson tycker att Klockrike låter bättre än Mantorp. Många kunder gör sig faktiskt besväret att åka till Noteria istället för att ringa och beställa. Klockrike lockar!

— Mantorp är heller inte alls så centralt beläget som det görs gällande. Vi klarar faktiskt transporterna bättre härifrån, slutar Janne Jansson.

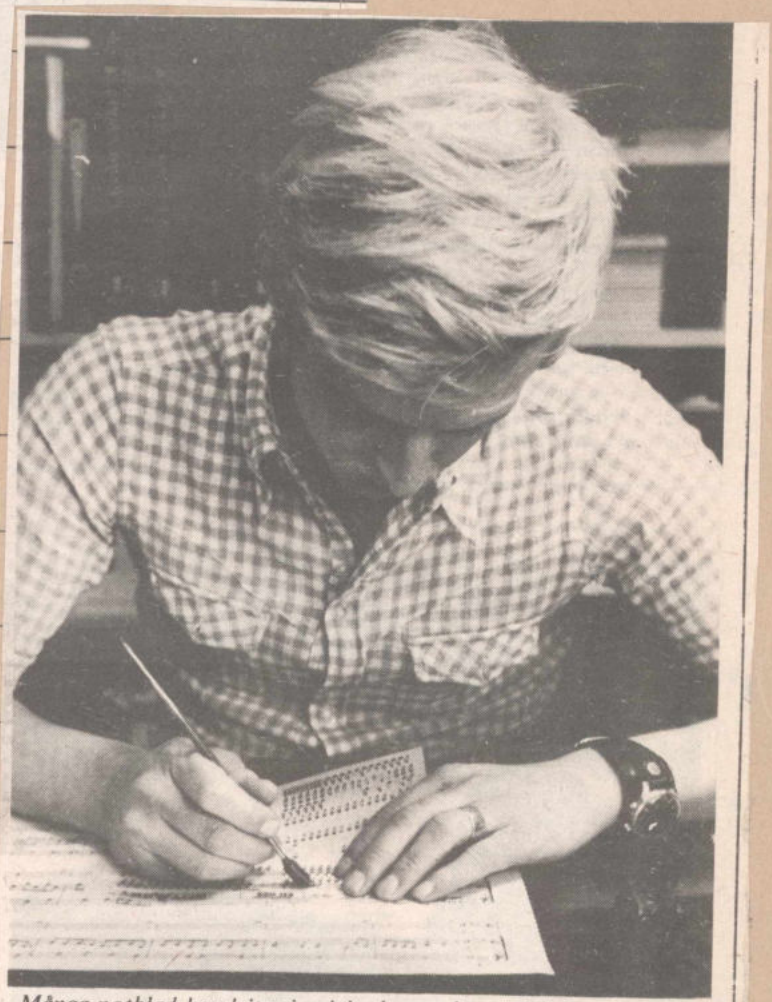

Många notblad handritas i original, men kan också framställas så här, med hjälp av s.k. gnuggisar. Anders Trygg som demonstrerar, jobbar som layotman, faktor och sättare.

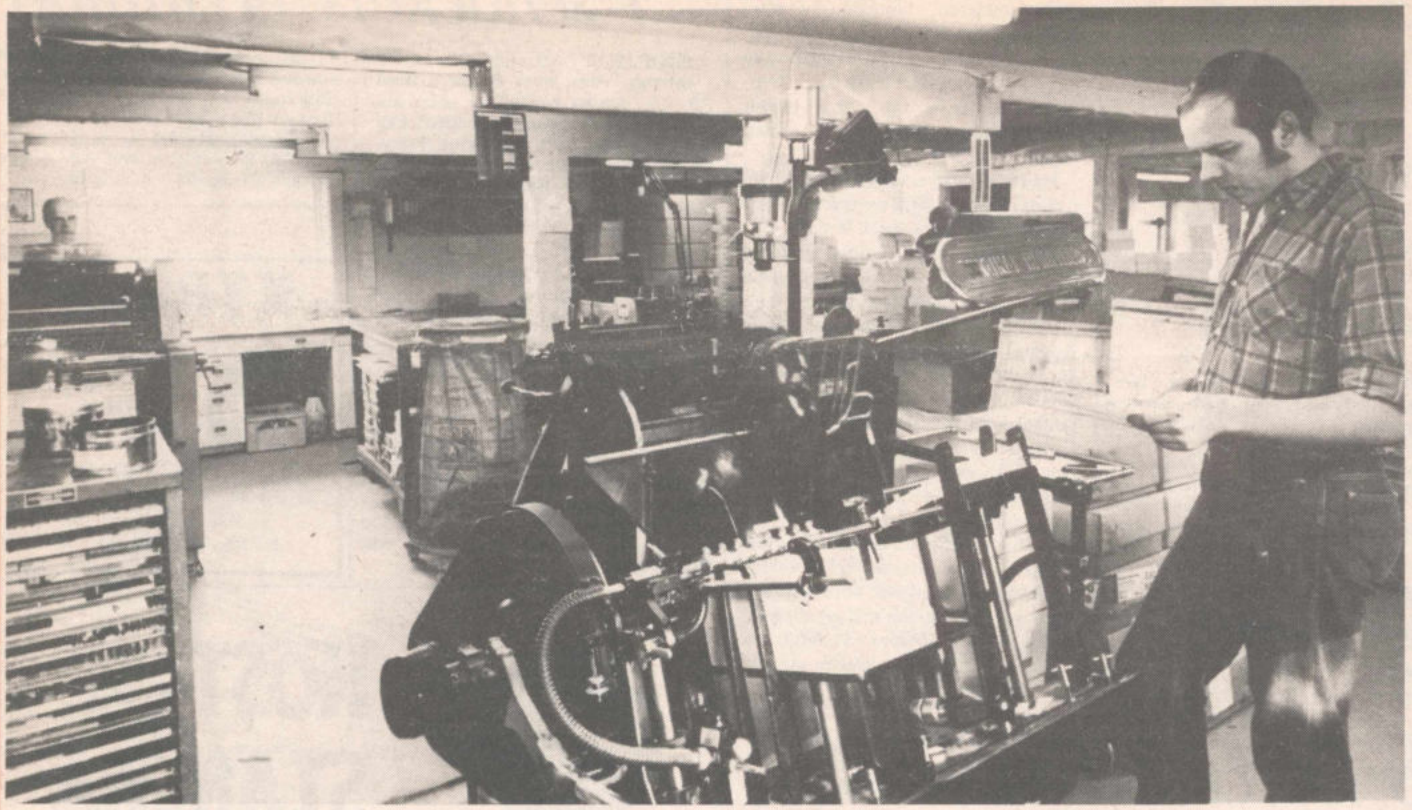

Tre pressar finns i maskinhallen hos Noteria AB. I förgrunden boktryckpressen, där Christer Eriksson övervakade tryckningen när bilden togs.

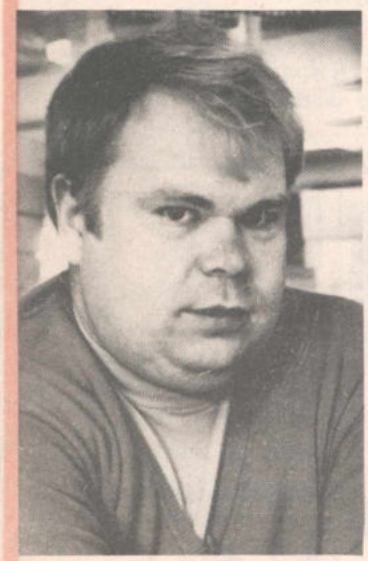

Vägen till Klockrike lätt för läraren som blev företagsledare

Vägen till Klockrike var lätt för folkskolläraren som sadlade om till företagsledare. Vi tänker på Janne Jansson, 34, chef för Noteria AB i Klockrike, förlag och tryckeri med nottryckning som specialitet. Hans företag låg tidigare i Mantorp men flyttade 1969. — Klockrike låter bättre än Mantorp, säger klockrikesonen Janne Jansson. Och ligger minst lika centralt. Vi klarar faktiskt våra transporter bättre härifrån. Noteria AB, inrymt i en rödmålad stall- och ladugårdslänga, har f.n. sju heltidsanställda och sex notritare som gör hemarbete åt företaget.

— SE SIDAN 7! —



Närmare 6.000 nothäften finns i Noterias musikaffär. Det mesta säljs via postorder. Janne Jansson importerar också mycket noter från hela västvärlden.

HÄR KONSERVERAS MASK OCH FLUGOR FÖR SPORTFISKARE

— Varför skulle man inte kunna tänka sig en annorlunda djurpark med insekter och jordinnevånare i stället för de vanliga djuren. Jag tror att det skulle vara av intresse för människorna i dagens samhälle, inte minst för skolorna och forskarna. Därför tror jag också att det skulle vara en lönande affär för den kommun som satsar på en sådan park.



— Varför inte en djurpark med insekter och jordinnevånare, undrar Birger Abelius. Det sklle vara av stort intresse, inte minst för skolor och foskare.

Den som säger det är ingenjör Birger Abelius, mannen bakom Ekol AB i Klockrike och alltså en man som själv har stora intressen i insekter. Företaget odlar ju både mask och fluglarver, s.k. maggots, som fiskebeten.

— Bl.a. tror jag att insekterna i en framtid kommer att få stor betydelse för miljövården, fortsätter han. Man har bl.a. haft förslag om att man skulle odla maskar i svingödsel, som på det viset skulle elimineras, samtidigt som man skulle få ett utmärkt bete. Maskarna har ju förmågan att omvandla vissa ämnen som inte människan rår på.

— Vidare tror jag att människan måste lära sig att skilja på skadliga och nyttiga insekter, så att man inte utrotar allt insektsliv här på jorden. Detta skulle ju få katastrofala följder för den ekologiska balansen.

LÄTTLAGRAD

Ekol AB, som drivs av Birger Abelius, sysslar alltså med uppfödning av fiskebete, mask och maggots. Masken är en tålig, ganska lättlagrad produkt, medan den allt populärare maggotsen erbjuder en hel del problem. Det ligger ju i sakens natur att man inte kan lagra dem hur länge som helst, då det är larver och inte stora svarta flugor, som fiskarna vill ha till bete. Larverna kräver därför snabba transporter och kylutrymmen vid destinationen. I rumstemperatur förpuppas de på ungefär en vecka och på ytterligare en vecka har de blivit flugor.

— Det här att man måste förvara maggotsen i kylskåpet har naturligtvis väckt en viss aversion mot detta bete framförallt från husmödrarnas sida, säger Birger Abelius. Därför har vi nu tagit fram en frystorkad maggot, som kan förvaras hur länge somhelst i rumstemperatur så länge burken är oöppnad. I frysen håller sig en öppnad burk i tre månader och har man tillsatt vatten håller sig den öppnade burken i mellan en vecka och fjorton dagar.

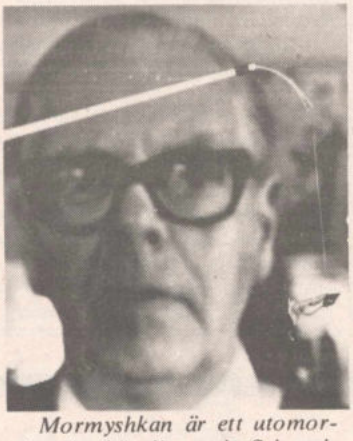

Mormyshkan är ett utomordentligt känsligt ryskt fiskeredskap, som nu lanseras i Sverige av Ekol AB. Här har den lilla horisontella kroken betats med en frystorkad maggot.

Produktionen av frystorkad maggot går till så att man först fryser ner larverna till -25 grader. Vattnet tas sedan bort genom att man smälter isen i en vakuummkammare varvid vattnet sugs ut. Tillsammans med en massa, som dels har till uppgift att skydda larverna under transporten, dels är till för att möjliggöra en återfuktning av dem, förpackas sedan maggotsen i hermetiskt tillslutna burkar. I en annan vakuummkammare sugs så luften ut ur burkarna och i stället tillsätts kvävgas. På det viset är larverna helt konserverade.

— Vår kapacitet är ännu inte så stor på det här området, förklarar Birger Abelius. Maskinerna är dyra och vi vill inte satsa för mycket på större maskiner innan vi ser vad de frystorkade larverna får för mottagande bland sportfiskarna. Våra försök, vi har fiskare som provar våra produkter, visar att de frystorkade maggotsen är lika bra som de levande. Men sportfiskarna är nog egentligen lite konservativa i det avseendet. Men det är inte bara som bete vi säljer frystorkade maggots. De används också ofta som foder för akvariefiskar.

Men det är inte bara beten, som man satsar på vid Ekol AB. Genom en finsk kontaktman har man nu fått tips på ett ryskt fiskeredskap, som man lanserar på den svenska marknaden. Mormyshkan är en form av pimpel med ett utomordentligt känsligt spö och ett litet bete med horisontell krok.

EXPORTERAS

— Anledningen till att vi kommit i kontakt med denna form av fiske är att man numera börjat beta blänket med våra maggots i Finland, förklarar Birger Abelius. Tidigare har man fångat larver själv, men det är numera förbjudet. Mormyshkan är ett mycket speciellt fiskeredskap och det ska användas med mycket små rörelser. I Finland säger man att det går bäst på måndagar, när man är lite darrhänt.

— Nu gör vi alltså ett försök att lansera detta fiskeredskap, främst då de små blänkena, trots att det s.a.s. ligger lite utanför vårt gebit. Men vi har redan sålt några hundra av dem, avslutar Birger Abelius.

Text: stefan olzon
Foto: Peppe Olssor

S

T

U

V

XY
Z

ÅÄ
Ö

Svensk Standard SIS 62811



Maggots är det internationellt vedertagna namnet på odlade fluglarver. De blir allt populärare som fiskebete, men är också omtyckta som foder för akvariefiskar.

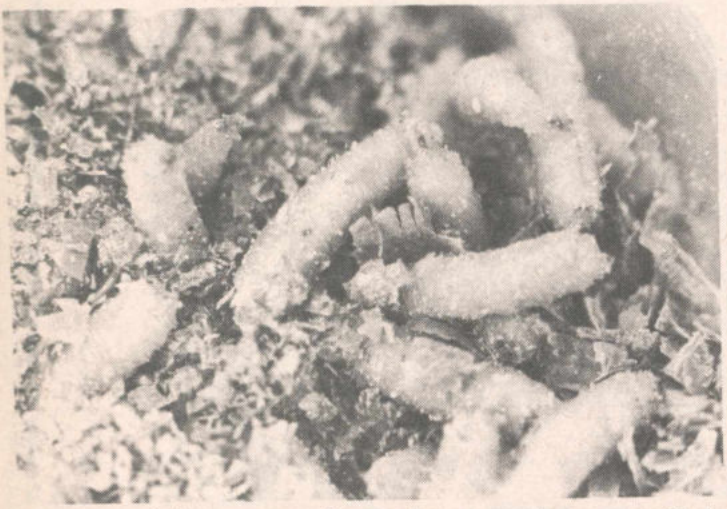

Den frystorkade maggotsen är en nyhet som nu lanseras av Ekol AB i Klockrike. Här kontrollerar Birger Abelius ett led i tillverkningsprocessen där vattnet tas bort från larverna genom vakuum.

KLOCKRIKE

Klockrike arbetarekommun hade på torsdagskvällen möte i Klockrikegården under ledning av ordföranden Nils Nilsson, Klockrike. Huvudärende var att avge remissvar på ärendet angående samgåendet med den stora arbetarkommun inom kommunen som de blivande socialdemokratiska föreningarna skall anslutas till och sortera under och som man beslöt tillstyrka. Till det informationsmöte som Klockrike arbetarkommun skall hålla den 2 november med medverkan av landstingsman Curt Axman, Tjällmo, som då skall redogöra för SAP-kongressen skall pensionärerna inbjudas. I skrivelse från partistyrelsen redogjordes i aktuella frågan samlingsstyre — majoritetsstyre.

En lägenhetsstöld förövades på torsdagseftermiddagen i Klockrike. Tjuven eller tjuvarna hade brutit sig in genom ett fönster medan lägenhetsinnehavarna var ute. Därinne hade de sedan lagt beslag på 250 kronor i kontanter.

Logen 5505 Klockrike hade på onsdagskvällen möte i Klockrikegården under ledning av ordföranden Herman Johansson. Först hölls upprop till studiecirklarna, som utmynnade i att det blev 12 deltagare i en programcirkel med Herman Johansson som ledare och vidare blev det en fotocirkel med sex deltagare och med Sören Andersson som ledare. Tore Eriksson rapporterade om aktivitetstävlingen "Ligan" som startats och där logen i Klockrike avancerat från division III till div. II. Det gäller att samla poäng, som sammanförs i tabellform, och Klockrike har nyligen avverkat en match mot logen Linnéa, Norrköping. Till ligakapten valdes vid mötet Ulla-Britt Kåliff. Rapport lämnades av Bengt Niklasson från sillsexan i Borensberg. Man behandlade vissa frågor kring logens syförenings handarbetsauktion på lördagen i Klockrikegården. Vidare behandlades det gammaldansgille som Vätterbygdens krets och klockrikelogen har i Klockrikegården den 28 oktober och det beslutades att logens amatörer skall stå för programmet då. Margit Johansson framförde tack till logen för blommor och presenter på högtidsdagen. Tyra Wiggur var frågeledare vid omgångens poängjakttävlan där Birgitta Andersson, Selma Adolfsson och Ingeborg Nilsson uppnådde sju poäng var. Sammanlagt i tävlingen leder Ingeborg Nilsson, Älvan, på 50,5 poäng. Nästa omgång svarar Bo Kaliff för. Efter kaffet avslöt man med bingo.

6-10-72 66

Bobergs häradsallmänning besökte känt skogsbestånd



Från vänster kamrer Harry Selg, skogvaktare Arne Svensson och jägmästare Karl-Gustaf Rosendahl, Mjölby, i det välväxta skogsbeståndet vid Älvan

Bobergs häradsallmänning hade på torsdagen anordnat en välbesökt utflykt för ett 40-tal delägare. I spetsen för exkursionen stod jägmästare Karl-Gustaf Rosendahl, Mjölby, skogsvaktare Arne Svensson samt ordföranden i häradsallmänningen godsägare C G Kjellin, Brunneby. Samlingen skedde på morgonen vid bygdegården i Fornåsa och därefter besågs tre olika platser med skiftande skogliga förhållanden. Deltagarna kopplade också av med lunch på gästgivaregården i Tjällmo.

Första anhalten gjordes i Älvanbeståndet som haft en mycket stor betydelse för den skogliga ärftlighetsforskningen i hela landet. Granen som finns i området torde endast i kvalitetshänseende vara jämförbar med ett känt bestånd i Sperlingsholm. Beståndet i Älvan, som är 108 år gammalt, innehåller som helhet 600 skogskubikmeter per ha. Höjden för tall är 28,6 meter och för granen hela 30 meter. Kubikmassan per ha för tall är 520 och för gran 783. Inslaget av tall är mycket värdefullt då det binder beståndet med sitt djupa rotsystem. Granens rötter löper som bekant betydligt mera ytligt. Beståndet stod orört i 80 år och såg då ut som en vass men numera gör det ett imponerande intryck på de skogssakkunniga.

Beståndet har varit föremål för flera försök och professorer bearbetar nu resultatet från olika håll. Försök har med framgång gjorts genom att ympa över grenar från trädens övre tredjedel till andra stammar med fruktodlingen som förebild. Fröna i beståndet stegplockas också genom samarbete mellan skogsvårdsstyrelsen och Fiskeby och allmänningen erhåller en tredjedel av de skördade fröna som ersättning. Beståndet har dragits upp genom plantskola på platsen och fröet har hämtats från Tyskland. Det är främst institutet för skogsförbättringar som studerat beståndet under senare år.

Andra punkt i programmet var ett besök på allmänningen strax norr om Borensberg och här gavs exempel på självföryngring efter avverkning, plantering under fröträd och röjningar. Som avslutning diskuterades kalhuggningar och hur föryngringen skall se ut. Efter besök i Markebo avslutades så exkursionen med besök på den inköpta fastigheten Börslycke 1:10 i Godegård där vägfrågor och gallringar togs upp.

†

Vår älskade Mamma,
Mormor och Farmor

Hildur Karlsson

* 10/3 1886

har i dag efter långt och tåligt buret lidande stilla lämnat oss, broder, övrig släkt och många vänner i stor sorg och saknad.

Munnerstorp, Älvestad, den 8/10 1972.

Allan och **Karin**
Thore och **Märtha**
Svea och **Peter**
Anna-Lisa och **Evert**
Karl och **Ylva**
Gunnar och **Ulla**
Gunhild och **Arne**
May och **Rune**
Thord och **Annika**
Barnbarn
Barnbarns barn

Begråt ej mig. Nu är jag lycklig vorden
Min boja bruten och min ande fri
Jag lämnat er jag älskat mest på jorden.
För att hos Gud än mera lycklig bli

De som önskar övervara jordfästningen samlas i Älvestads kyrka lördagen den 14 oktober kl. 10.00. Därefter inbjudes till minnesstund på Göta hotell, Borensberg.

†

Vår kära Mor och Farmor

Hildur Lundin

* 15 september 1896

har i dag stilla insomnat i tron på sin Frälsare, lämnande oss, syskon, övrig släkt och vänner i djup sorg och saknad men i ljust och tacksamt minne bevarad.

Hackeryd, Västerlösa, den 29 oktober 1972.

Arne och **Gun**
Ulf, Britt
KIRSTI

Nu slut är smärtan
Du funnit frid
Men lämnar hjärtan
Som sakna Dig.

Jordfästningen äger rum i Västerlösa kyrka fredagen den 3 nov. kl. 13.30. Efter akten inbjudes till minnesstund i Församlingshemmet.

Meddelas endast på detta sätt.



— Fru Hildur Karlsson, f Asp, Nunnerstorp, Älvestad, änka efter hemmansägaren A R Karlsson, avled på söndagen. Hon var född i Kaga 1886 och har bott i Vånga, Kaga, Flistad och under de senaste 30 åren i Älvestad. Hon har åtta barn och har fostrat ett barnbarn och har belönats för moderlig gärning. Närmast sörjande är barn, barnbarn, barnbarns barn och en broder.

— På lördagen jordfästes i Älvestads kyrka fru Hildur Karlsson. Under samlingen spelades på orgeln Gammal fäbodpsalm av Lindberg. Därefter sjöng fru Kerstin Alsing till kantor Bertil Korsfeldts ackompanjemang Var jag går i skogar, berg och dalar. Officiant var kyrkoherde Arthur Knuthammar, som talade över Psalt. 103:15—18 och utförde begravningsmässan. Efter akten sjöng fru Alsing Jag är främling av Lorenz. Medan kistan utbars spelades Largo av Händel. Blommor märktes från Älvestads kyrkliga missionssyförening.

U

V

XY
Z

ÅÄ
Ö

Bobergs häradsallmänning på fin exkursionsutflykt

I bästa tänkbara utflyktsväder hade Bobergs häradsallmänning på torsdagen exkursionsutfärd för delägarna. Ett 40-tal deltog i utflykten, varav några damer, vilken företogs med buss. Samling ägde rum på morgonen vid Bygdegården i Fornåsa och allmänningsstyrelsens ordförande godsägare C.G. Kjellin, Brunneby gård, Borensberg, välkomsttalade. Färdledare var i övrigt jägmästare K.G. Rosendal, Mjölby.

Första exkursionspunkt man åkte till var Älvan på södra allmänningen där trädantalet ifråga om en provyta i beståndet består av 128 tall och 392 gran. Beståndet som helhet håller ca 600 kubikmeter sk per ha och har haft en mycket stor betydelse för den skogliga ärftlighetsforskningen. Älvanbeståndets ålder är 108 år.

Jägmästare Rosendal informerade och underströk det för Sveriges del ytterst fina och sällsynta granskogsbeståndet på platsen, som tidigare i olika sammanhang omnämnts. Han nämnde bl.a. att ett samarbete sker med skogsvårdsstyrelsen och Fiskeby. Forstmästare Harry Berglund gav även några kommentarer och i övrigt gavs det tillfälle att framställa frågor.

Vid den fortsatta resan från Älvan hade man bl.a. tillfälle bese ett nygallrat yngre bestånd norr om Eketorp. I övrigt kan nämnas att stora delar av södra allmänningen kommer i och med nästa gallring att ändra utseende och gå över till medelålders beståndstyp. Stormfällningsluckor och hyggen visades även.

Exkursionspunkt 2 var vid Hällsgölvägen på norra allmänningen och med en skogspromenad på ca 800 m för besök på ett område med grund mark och svag bonitet. Beståndet uppkommer efter planteringar under fröträd. Vid röjningen har syftats till 2.100 plantor per ha. Det gavs tillfälle till diskussion om skogsbrukets kalhuggningar, om gammalt kvarstående bestånd och om hur föryngringen skall ske.

Resan fortsatte genom norra allmänningen och vidare till Markebo i Tjällmo, där området besågs per buss och förre skogschefen forstmästare Berglund inform. hur man förvärvat Markeboskiftet. Efter lunch på Tjällmo gästgivaregård följde avfärd till Börslycke och exkursionspunkt 3 var där inköpta fastigheten Börslycke 1:10. Där gavs tillfälle till diskussion om vägfrågor, gallring etc. innan hemfärden begynte och som helhet hade deltagarna anledning vara storbelåtna över en givande utflyktsdag! Det poängterades även särskilt av ordf hr Kjellin vid återkomsten.

I samband med lunchen framförde lantbrukare Henning Johansson, Berg, Skeppsås, deltagarnas tack till berörda i ledningen för dagens utfärd. I sitt tal, där hr Johansson även berörde stormfällningens följder på sin tid, där dock det hela ordnats på ett utmärkt sätt som han sade, framförde han tack till både tidigare och nuvarande tjänstemän, forstmästare Harry Berglund, jägmästare K.G. Rosendal och skogvaktare Arne Svensson.

-kvist.



Omgärdade av Älvanbeståndets förnämliga granpark, vars frö på sin tid importerats från kontinenten, möjligen från Schwarzwald eller Hartz, fick exkursionsdeltagarna bl.a. lyssna till redogörelse av jägmästare K.G. Rosendal. God kvalitet, snabb tillväxt på plantstadiet och för kontinentgran god frosthärdighet har genom forskningen visat sig vara ärftliga egenskaper hos beståndet.



Här ses en del av deltagarna i söndagens gemensamma församlingshögtid för Fornåsa-Lönsås, innan man embarkerar bussen som förde dem till besök i Vadstena. Fint solskensväder förgyllde den omtyckta utfärden.

Fornåsa–Lönsås äldre på församlingsutfärd

Gemensam församlingshögtid för Fornåsa—Lönsås församlingar och med de äldre som hedersgäster hölls på söndagen och som även var förenad med en lyckad utfärd. Man inledde med nattvardsgudstjänst i Fornåsa kyrka med kyrkoherde Frithiof Brunius som officiant och vidare medverkade kyrkokören under kantor Sven Carlsvärds ledning.

Därefter hade man utfärd i buss och bilar med ca 60 deltagare och resmålet var Vadstena folkhögskola. Där togs man välvilligt emot av rektor Arne Hjelmqvist. Efter kaffet i skolans matsal och där de kyrkliga syföreningarna i Fornåsa och Lönsås svarade för värdskapet, informerade rektor Hjelmqvist om lokaliteterna och om folkhögskolans verksamhet.

Därefter företogs rundvandring och de besökande fick ingående bese de olika lokaliteterna och rektor Hjelmqvist var ciceron och redogjorde för det hela. Man avslutade i nunneklostrets kapitelsal och som rektor Hjelmqvist ledde. De båda gästande församlingarnas tack framfördes av kyrkoherde Frithiof Brunius.

Gästernas tack underströks ytterligare av lantbrukare Erik Andersson, Lönebostället, Fornåsa, vilken även riktade tack till kyrkoherde Brunius och övriga berörda samt till busschauffören. Innan hemfärden besågs även Bjälboättens stora festsal.

Vackert höstväder gav ytterligare glans åt resan, som bort gick via Skänninge, medan hemfärden gick över Motala. Alla var storbelåtna. Äldsta deltagaren var pigga och vitala fru Anna Lindström, Runebo, som i jul fyller 91 år. På manliga sidan var 88-årige Karl Andersson, Vileborg, äldsta deltagaren i församlingsdagen och utflykten.

-kvist.



Snart 91-åriga fru Anna Lindström, Runebo, var äldsta deltagaren i utfärden och hon är i sanning vital för sin ålder och ses här framför Fornåsa kyrka innan avfärden med bussen.

ÄLVESTAD

Ordinarie kyrkstämma med Älvestads församling hölls på söndagen under kyrkvärd Gösta Tegnerts ordförandeskap. Därvid fastställdes utdebiteringen till 1:20 per skattekrona. Antalet skattekronor är 27.662. Budgetförslaget omsluter 61.425 kronor. Bland utgiftsposterna märks anslag till församlingsarbetet 1.200 kr, blommor 300 kr. Värme, försäkring och underhåll av kyrkan och dess inventarier drar omkring 20.000 kr. Bland inkomsterna märks en ränta av 4.500 kr från egna donationsfonder.

21-10-72

FORNASA

6-11-72

Fornåsa maskinförening har hållit årsmöte i bygdegården under ledning av ordföranden Karl-Erik Gunnarsson. Först hölls parentation över avlidne bonden Hugo Askling, som varit ordförande sedan maskinföreningen bildades 1949. I styrelsen nyvaldes Torgny Askling. Föreningen har 24 medlemmar, som tillsammans förfogar över 1.189 ha, fördelade på olika stora andelar. Balansräkningen omsluter 124.553 kr.

Det stod i CORRESPONDENTEN

21/10 72

1872. Utbjudes till arrende på 5 år eller till salu Värdshuslägenheten Lugnet med derintill varande åkerjord, tillhopa 3 tunn-, 22 1/2 kappland.

Byggnaderna derstädes tillhöra ej jordegaren, utan skola, om annan öfverenskommelse ej träffas, från platsen bortföras. Akerjorden, öfver 2 1/2 tunnland, kan äfven särskildt upplåtas. Anbud mottagas inom den 15 November af vice Häradshöfding Schreiber, Linköping. (Annons 30.10)

Rohdeska sällskapet öppnade i går afton sin korta sejour härstädes med uppförandet af trenne enaktskomedier: "Bara på skämt", "Drillens operett" och "En nyårsafton i Upsala". (3.010)

Ett nytt fartyg, benämndt Oscar II, lopp i fredags af stapeln å stora varfvet i Vestervik. (30.10)

Från Norsholm skrifves: Nu ha vi lif och rörelse här. Ömsom hör man lokomotivets hvisselpipa och ömsom ångfartygens. Sex tåg dagligen, förutom extratåg — detta låter höra sig. Norsholm blir ovillkorligen en betydande plats med tiden. (2.11)

1922. Regeringen har vid senaste konselj utfärdat förbud mot jakt efter svan i Gårdsjön i Häradshammars socken. (30.10)

S:t Anna kyrka har under sommaren och hösten genomgått en genomgripande restaurering. (30.10)

Linköpings soppkokningsanstalt öppnas för vintern den 7 nov. (2.11).

Sjötrafiken med ångaren "Kind" å sjöarna Åsunden och Ämmern upphör för året från och med den 14 dennes med sista turen från Söderö. (3.11)

Skådebanan startar på nyåret en ny verksamhet, som skall bestå av kombinerade teater- och föreläsningsturnéer till landsorten med klassiska program. Uppslaget är nytt och synnerligen intressant och innebär ett löfte om ett uppsving för landsortsteatern. (3.11)

* * *

SKÄNNINGE

Dyrt vatten blir det för innevånarna inom Mjölby kommun efter årsskiftet. Enligt det taxeförslag som kommunstyrelsen nu accepterat så blir det en höjning av va-taxan med hela 70 öre plus tillägget av en årlig fast avgift för varje abbonnent med 100 kr. Brukningstaxan höjs därmed från 1:50 till 2:20 kr per kbm förbrukat renvatten. Den fasta avgiften föreslås gälla från årsskiftet och brukningstaxan efter det nästa avläsning gjorts. 16-11-72

Höjd fotvårdsavgift. Fotvård för åldringar har bedrivits vid dagcenterverksamheten vid ålderdomshemmet Ånggården i Skänninge. Inom den öppna vården har man tagit en kostnad av 5 kr för fotvården medan pensionärerna på ålderdomshemmet får behandlingar utan extra kostnader. Eftersom kommunens självkostnadspris per behandling är 15 kr föreslår kommunstyrelsen att avgiften höjs till detta belopp inom den öppna vården.

†

Min kära Fostermor

Ester Karlsson

* 24/11 1896

har i dag lugnt och stilla insomnat. Sörjd och saknad av mig, övrig släkt och vänner.

Älvan den 23 oktober 1972.

FOLKE

Hur tappert Du kämpat för att
ej brytas ned
När sjukdom krafterna tärde
Sakta mot Dig befriaren steg
Och avklippte hoppet vi närde
Du slumrar så stilla Du kära
Borta från sjukdom, oro och strid
Hårt känns att skiljas
Dock jag Dig unnar
Vila i frid.

Jordfästningen äger rum i Älvestads kyrka lördagen den 28/10 kl. 12.00. Efter akten inbjudes till minnesstund å Fornåsa Café.

Meddelas endast på detta sätt.

— På måndagen avled fru Ester Karlsson, Stenslund, Älvan, maka till framlidne skomakarmästaren Henning Karlsson. Hon var född 1896 i Vikarbyn, Dalarna, och kom till Älvan 1921, där hon sedan bott och verkat. Närmast sörjande är en fosterson.



När Fornåsa IF:s damsektion hade arbetsmöte i veckan, med sikte på auktion och basar den 10 december, hade man även besök av intresserade flickor som kan tänkas bilda "nyrekrytering" så småningom och föra damsektions inledda färgsprakeri och utövande vidare.

Fornåsa IF har efter 40 år fått en aktiv damsektion

16-11-72

Fornåsa idrottsförening har liksom många andra idrottsföreningar funnits till i drygt 40 år. Men inte förrän nu i somras fick man inom FIF en damsektion som då bildades och som sedan dess visat alltmer stegrad aktivitet. Nu håller man som bäst på med att förbereda en julbasar som man skall ha i Bygdegården, Fornåsa, den 10 december och där man hoppas få in medel till fortsatt bollsparkande, som är huvudsatsningen hos damerna.

Man har nämligen ett damlag i fotboll som började spela vänskapsmatcher i somras, men nu siktar man på att bli med i någon serie till kommande säsong och allt sådant kostar pengar. Man har därför haft och har arbetsmöten med tillverkning av olika alster som skall försäljas på auktion i samband med basaren och nu i veckan var man samlade till sjunde arbetsmötet i bygdegården, Fornåsa.

20 DAMER

Det är ett 20-tal med i damsektionen, som har en interimstyrelse vald som skall fungera fram intill första årsmötet som blir någon gång i början på nästa år. Interimstyrelsen består av ordförande Laila Johansson, sekreterare Margareta Andersson, kassör Ing-Marie (Ia) Ström, samt Inger Nilsson och Eva Kindgren.

Det är som sagt fotboll som i första hand står på programmet, men i sin helhet är det givetvis ett stöd och en uppmuntran för FIF att efter alla dessa år ha fått en damsektion inom sina led.

Nämnas kan i sammanhanget att i Fornåsa finns ett flickfotbollslag som spelar serie, men som lyder under ungdomssektionen.

Vid besöket hos FIF damsektions arbetsmöte kunde man visa upp en mångfald trevliga alster som tillverkats av damerna hittills och som passar som julklappar till hela släkten, som man sade. Kuddar fanns, liksom olika slags leksaker, kramdjur, förnämliga ljushållare, tändsticksaskar, klocksträng m m. Vidare hade man tillverkat förkläden för barn, damer och herrar, och vid försäljningen skall de numreras och bilda vinst i ett lotteri.

Men vid julbasaren den 10 december blir det inte bara auktion på olika alster liksom paketauktion, utan det blir också underhållning och samkväm. Det blir bl a medverkan av i Fornåsa välkände Knut Karlsson, Motala, som även blir auktionist, dragspelsunderhållning av Lasse Johansson, Österstad, och samtidigt kommer även ungdomssektionen att ha avslutning med prisutdelning. Det är även tänkt att yngsta flicklaget skall svara för luciaframträdande.

-kvist.

Offerhögtid i Fornåsa Betel hölls på söndagen och mötet inleddes av lantbrukare Erik Eriksson som är församlingens vice ordförande. Betelsångarna under Rune Erikssons ledning medverkade och därefter följde tal av fru Siv Pettersson och hr Helge Johansson, Askeby. Under offerinsamlingen inflöt 5 500 kr. Vid samkvämet medverkade sångarna och Märta Johansson talade.

21-10-72

Motalaföreningar får 362.500 kronor

11-10 72

I det statförslag som godkändes av kommunstyrelsen i Motala har 362.500 kr upptagits för anslag till föreningar. Samma titel 1972 upptar 330.800 kr. Anslagen fördelar sig enligt följande (förra årets siffror inom parentes).

Arbetarnas samaritförening 800 kr (800), Bobergs Hemvärn 500 kr (—), Bobergs Bygdegårdsförening 7.500 kr (—), Borensbergs Baptistförsamling 500 kr (500), Borensbergs byggnadsförening 6.000 kr (6.000), Borensbergs hembygdsförening 500 kr (500), Borensbergs hushållsnämnd 500 kr (500), Borensbergs Unga Örnar — (600), Byggnadsföreningen Klockrikegården upa 7.000 kr (5.000), Klockrikegården upa för reparationsarbeten till KS förfogande 9.400 kr (—), Byggnadsföreningen Samarbete upa, Degerön 2.000 kr (2.000), engångsanslag för oljetank 1.500 kr. De handikappades riksförbund, Motalaavdelningen 15.000 kr (15.000), DHR:s konsulentverksamhet, till KS förfogande — (4.000), Dövas förening Platen 4.000 kr (4.000), Ekens scoutkår 2.000 kr (2.000), FCO, till föreningskalendern 1.000 kr (1.000), Folkets park, till KS:s förfogande 25.000 kr (25.000), teaterverksamheten, till KS förfogande 15.000 kr (15.000), Fornåsa Baptistförsamling 300 kr (300), Fornåsa Betelförsamling 300 kr (300), Frälsningsarmén, Motala 25.000 kr (25.000), Föreningen Norden 800 kr (800), Gamla Gardet 500 kr (500), Godegårds föreläsningsförening 400 kr (400), Godegårds hemvärn 600 kr (600), Godegårds norra hembygdsförening 1.000 kr (1.000), Godegård, Västra Ny hushållsnämnd 400 kr (400), Hem- och skolaföreningens samarbetskommitté 2.000 kr (2.000), Hults SMU 500 kr (500), Hushållsnämnderna i Fornåsa, Ask och Ekebyborna 700 kr (700), Hörselfrämjandet, Motala 2.500 kr (2.500), IOGT-NTO-föreningen Framåt 6.000 kr (6.000), NSF Scoutkår Mercur 2.000 kr (2.000), Kamratföreningen Länken 21.000 kr (15.000), Karlsby Medborgarförening 2.000 kr (2.000), Logen 2 600 av IOGT-NTO, Borensberg, 600 kr (600), Logen 2995 av IOGT-NTO, Urban Hjärne, Nykyrka 2.500 kr (2.500), Logen 5505 Klockrike 1.400 kr (1.400), Motala Akvarieförening 500 kr (500), Motala baptistförsamlings ungdomsråd 1.500 kr (1.500), Motala biologiska förening 1.000 kr (1.000), Bel Canto-kören 500 kr (—), Motala Blåbandsförening 1.500 kr (1.500), Motala blåsorkester 3.000 kr (3.000), Motala djurskyddsförening 1.000 kr (1.000), Motala finska förening 1.000 kr (—), Motala flygklubb 12.000 kr (12.000), Motala FN-förening 700 kr (700), Motala fältbiologer 1.500 kr (1.500), Motala hemvärn 7.500 kr (7.500), Motala kammarkör 1.000 kr (1.000), Motala konstförening 3.000 kr (3.000), Motala manskör 2.000 kr (2.000), Motala musei- och hembygdsförening 15.000 kr (10.000), Motala nykterhetsförbund 3.000 kr (3.000), Ungdomssektionen — (2.000), Motala orkesterförening 33.000 kr (28.000), Motala privatradioklubb 4.200 kr (6.000), Motala Röda Korskår 2.500 kr (2.500), Motala schacksällskap 2.500 kr (2.500), Motala scoutkår 2.100 kr (2.100), Motalakretsen Unga Örnar 7.000 kr (7.000), MHF, Motala 1.500 kr (1.500), MHF Borensberg 1.000 kr (1.000), MHF Godegård 500 kr (500), Salems ungdomsråd, Godegård 500 kr (500), UNF-avdelning 442, Borensberg 200 kr (200), SMU scoutkår Motala 1.200 kr (1.200), Sofiakören 200 kr (200), Svenska flaggans dag 500 kr (500), Svensk-finska fadderortskommittén — (500), Ungdomens FCO i Motala 1.000 kr (1.000), Lokalföreningen Union av IOGT-NTO 2.500 kr (2.500), Verdandi avdelning 0302 Friska Vindar 1.200 kr (1.200), Västra Ny hembygdsförening 1.000 kr (1.000), Västra Östergötlands övervakarförening 2.500 kr (2.500), Vätterkören 1.500 kr (1.500), Vätterns allmänna fiskareförbund 3.000 kr (3.000), Östergötlands och Tjustbygdens hemvärnsförbund 100 kr (100), ÖLN-Motala konsulentkommittén 33.000 kr (28.000), Östergötlands turisttrafikförbund 5.700 kr (5.500), till KAS förfogande 15.000 kr (15.000), Motala pensionärsförening 4.600 kr (4.600), Centrala pensionärsföreningen, Motala 3.800 kr (3.800), Borensbergs pensionärsförening 1.500 kr (1.500), Klockrike pensionärsförening 1.000 kr (1.000), Godegårds pensionärsförening 1.200 kr (1.200), Västra Ny pensionärsförening 1.200 kr (1.200), Bobergs pensionärsförening 1.200 kr (1.200).

Fritidsnämnden har tillstyrkt ungdomsledarbidrag med 3 985 kr, lägerbidrag med 4 830 kr och lokalbidrag med 5 618 kr under förutsättning, att kommunstyrelsen beviljar begärt tilläggsanslag. Bland de större ungdomsledar- och lägerbidragen märks Motala frisksportklubb 344 kr, Östertads IF 272, Friluftsfrämjandet i Borensberg 250, Motala handbollsdomareklubb 246, Motala folkdansgille 1 027, Borensbergs gymnastikförening 873, SSU Borensberg 240, Olstorps SMU 240, Motala vattenskidklubb 225, Motala simsällskap 860, juniorföreningen Förgätmigej 1 000, Motala AIF 650, Borensbergs baptistförsamling 945 samt Ekens scoutkår 540 kr. I lokalbidrag föreslås Filadelfiaförsamlingens ungdomsavdelning erhålla 5 000 kr och Konservativ skolungdom 618 kr. För att premiera och stimulera motionssimningen i Motala har fritidsnämnden beslutat lotta ut två månadskort varje månad till dem, som simmar minst 1 000 meter pr månad.

13-10 72



Asfalteringen pågår som bäst på den nya bussterminalen. Här kommer att finnas åtta refuger som ger plats för sexton bussar

Motalas bussterminal tas i bruk i november

20 okt. 72

Asfalteringsarbetena med den nya bussterminalen vid Sjögatan har i det närmaste avslutats. Det är Vägbolaget som svarat för den delen medan Motala kommun i övrigt svarar för arbetena på platsen. Åtta refuger av varierande längd har redan färdigställts och det innebär att det kommer att finnas plats för 16 bussar. I sparbankshuset iordningsställs också vänthall och den nya bussterminalen väntas bli klar någon gång i november beroende på sparbankshusets fullföljande. Bussarna kommer då att flyttas över från den provisoriska hållplatsen vid Stora Torget.

Det är främst arbeten i busshållplatsens östra och västra del som nu återstår. I den östra delen skall sålunda en trappa leda ned från Repslagaregatan till busshållplatsen Slänten kommer sedan att utgöra grönområde med bl a planteringar. I den västra delen skall en särskild utfart göras till den Ekmanska villan som nu renoveras. Sjögatan vid bussterminalens sydsida plattbeläggs. Avslutningsvis kan sägas att tidsplanen för det nya bussterminalen hållits mycket väl.

FORNÅSA-BINGO

I BYGDEGÅRDEN torsdag 26/10 kl. 19.15 (OBS! TIDEN).

Vi spelar om: 36 st presentkort, 150:—, 70:— och 40:—, (Domus). — **EN TRIPPEL** 75:—, 150:—, 200:—, **specerikorgar samt div. nyttosaker. 2 x 7. 1 kr per bricka.**

Vid särdragning på full bingo får förloraren p-kort på 25:—. Vid köp av 10 brickor 1 gratisbricka. 15 brickor 2 gratis. Platsbeställning per tel. **0141/701 21** torsdag, speldagen kl. 12.00—17.30.

Vi hälsar alla hjärtligt välkomna!

FORNÅSA IF

Motala kommun redovisar över fyra milj skattekronor

Budgetberedningen i Motala har som tidigare meddelats föreslagit en oförändrad kommunalskatt med 15 kr och av de kommentarer till förslaget, som nu föreligger framgår bl a utöver vad som tidigare presenterats, att det sammanlagda skatteunderlag uppgår till 4 136 192 skattekronor eller en ökning med ca 10 procent mot innevarande år. Inkomstökningarna ca 11,2 milj kr äts till stor del upp av kostnadsökningar för löner, ytterligare personalkostnader, kommunala bostadstillägg, räntekostnader m m som sammanlagt uppgår till 7,7 milj kr. Det minskade bokslutsöverskottet på 2,4 mkr m m gör att endast 2,3 mkr är disponibela för ev anslgsökningar mot begärda ca 7 mkr.

Bland de föreslagna ändringarna i driftbudgeten kan följande nämnas: det nuvarande partistödet på 3 500 kr höjs till 4 000 kr pr mandat, hyreshöjningarna i kommunens fastigheter ger ytterligare 50 000 kr, underhåll av Ekenäs industrihotell 100 000 kr, anslaget till simskoleverksamheten har minskats till 25 000 kr bl a med hänsyn till ev sammandragning av simundervisningen genom tillkomsten av Mariebergsbadet, Motala AIF föreslås erhålla 160 000, fördelat med 130 000 kr till underhåll och drift av Motala idrottspark samt 30 000 kr till övrig verksamhet, Österstads IF föreslås erhålla 15 000 kr till färdigställande av omklädningsrum, Motala AUF och OK Motala 10 000 kr till bidrag för anskaffande av kartblad över Björka—Hålebergområdet, och för flyttning av kraftledning för AB Electrolux tillbyggnad anvisas 600 000 kr. Till Folkliga musikskolans verksamhet föreslår budgetberedningen ett från 740 000 kr till 685 000 kr minskat belopp.

Dessutom tillstyrkes ett anslag på 134 300 kr för täckande av underskott verksamhetsåret 1971/72 samt 15 000 kr till inköp av musiklaboratorium. Till övriga bildningsorganisationer föreslås en sammanlagd ökning jämförd med 1972 med 12,5 proc. Mot detta beslut har ledamöterna Per A Pettersson och Rune Johansson reserverat sig till förmån för en höjning med 10 proc. Byggnadsföreningen Klockrikegården föreslås få 9 400 kr i anslag för reparationer. Kamratföreningen Länkens anslag föreslås höjt från 15 000 till 21 000 kr för täckande av ökad lokalhyra. För familjedaghemmen noteras en höjning av anslagen: från 1 370 000 till 1 865 000 för 1973, vilket medger en ökning av 40 platser. Nuvarande antal platser är 217. Antalet barnstuguplatser är f n 110 och 60 platser tillkommer genom barnstugan vid Rässnästorget.

Socialhjälpens understödsanslag har minskats från 1 500 000 kr till 1 250 000 kr med hänsyn till det gynnsamma läget på arbetsmarknaden i Motala. Till hemsamaritverksamheten har löneanslaget höjts från 1 150 000 till 1 400 000 kr. Till parkeringsautomater och mätare har upptagits 140 000 kr. Till pensionsfonden föreslås en avsättning av 600 000 kr.

Bobergs pensionärer höll auktion



Inom Bobergs pensionärsförening finns en speciell syförening, som målmedvetet och hängivet samlas till sina arbetsträffar med sikte på försäljning av sina alster. På fredagskvällen hölls årets auktion som gick av stapeln i Bygdegården, Fornåsa, och som vanligt var det god tillslutning av en intresserad allmänhet.

I spetsen för syföreningen som ledare och kassör står fru Edit Jonsson, Lönsås. Från syföreningens kassa har sedan pensionärsföreningen möjlighet att få bidrag till resor och dylikt för medlemmarna.

Fredagskvällens sammankomst inleddes med att pensionärsföreningens ordförande Manfred Hansson, Fornåsa, hälsade välkommen. Som säker utropare vid försäljningen av tillverkade alstren och skänkta sakerna i övrigt, medverkade verkmästare Torsten Persson, Bråshult, Borensberg. Vaktmästare Helmer Andersson medverkade med program. Kaffe och lotterier ingick och sammanlagt torde det hela ge ett gott tillskott till syföreningens kassa.

Bilden: En del alster som sedan försåldes visas här före auktionens början av några av de styrande.

-kvist.

Fornåsa kyrkliga söndagsskolas syförening hade på fredagen försäljning i bygdegården. Den inleddes med andaktsstund av kyrkoherde Frithiof Brunius. Auktionsropare var målarmästare Torsten Ek. Försäljningen med lotterier och servering inbringade 1 250 kr. Sammankomsten avslutades med aftonbön.

FORNASA

FÖR-SÄLJNING

i Bygdegården, Fornåsa, fredagen den 27 okt. 1972 kl. 18.00.

Andaktsstund. Lotterier. Kaffeservering. Gåvor mottagas med tacksamhet. Alla välkomna.

Fornåsa kyrkl. Söndagsskolsyförening.

Motala skolor. Måndag: Potatisburgare, lingon, frukt. Tisdag: Köttbullar, potatis, sås, lingon, juice. Onsdag: Korv Stroganoff, ris, potatis. Torsdag: Kalops, rödbetor och potatis, juice. Fredag: Fiskgratäng med potatismos, morot i bit.

Vadstena skolor. Varm korv, potatismos, grillgurka, senap. Tisdag: Stekta kycklinglår, potatis, sås, grönsaker. Onsdag: Gula ärtor med fläsktärningar, ostsmörgås, frukt. Torsdag: Kokt fisk, potatis, senapssås. Fredag: Stekt blodpudding, lingon, råkost.

FORNASA

Stort auktionsbrutto. Bobergs pensionärsförenings auktion på fredagskvällen i Bygdegården, Fornåsa, vilken besöktes av 130 personer, gav en bruttosumma sammanlagt på inte mindre än 4.537 kronor. Det är en rekordsumma som vida överstiger föregående års. Det stora köpintresset gav anledning till stor tacksamhet hos arrangörerna.

ren.

Uppvaktningar

All ev. uppvaktning

på min högtidsdag undanbedes. Bortrest!

Ingrid Carlsson
Sätersborg, Älvan

NORMLÖSA

Normlösa pastorats församlingsdelegerade

Sammanträde i Normlösa Församlingshem tisdagen den 31 oktober 1972 kl. 19.00. Ärenden enligt anslag och kallelser.

Ordföranden

BOBERG

PRO

Bobergs Pensionärsförening

håller sin **AUKTION** fredagen den 13 okt. kl. 19.00 i Fornåsa Bygdegård. Alla hälsas välkomna.

Syföreningen

KLOCKRIKE

Stor skidupptakt. Intresset för skidsporten är tydligen mycket stort i Klockrike. När Klockrike AIF på fredagskvällen anordnat upptaktsmöte för skidor i Klockrikegården blev det mycket stor tillslutning, ett 70-tal barn och vuxna. Det hela hölls under ledning av Sven Carlsvärd, Klockrike, som inledde. Som huvudmedverkande deltog expert på området, nämligen Östergötlands skidförbunds representant, Bertil Karlsson, Mjölby. Han höll propaganda- och informationstal, gav råd och anvisningar ifråga om att åka skidor och visade utrustning därför. Filmen "Ur spår" visades. Alla bjöds på kaffe och saft av KAIF:a damklubb. Sven Carlsvärd ledde sedan en diskussion och planering för framförliggande skidsäsong. På lördag den 21 oktober startar man barmarksträningen. Det informerades även om vinterns skidserie som inleddes förra säsongen. Kort sagt var det en "aktiv" upptakt, som bådar gott för Klockrikes framfart i skidspåren när den tiden kommer. Förra säsongens framgångar, inte minst för många av dess ungdomar, sporrar till nya stordåd.



För en mycket god plöjning svarade junioren Karl-Gustaf Westman, Broby gård, Skeppsås. Han kom trea totalt och kvalificerade sig till juniorernas DM-final.

Plöjningstävling blev en familjär UPPGÖRELSE

Plöjningstävlingarnas tid är nu inne och även om SM avverkades under helgen så kämpas det hårt om äran att få en distriktsmästartitel. Vid Kvissbergs gård utanför Motala var det under onsdagseftermiddagen kvaltävling till DM. Och det blev en familjär framgång för Westmans på Broby gård i Skeppsås då Karl-Olof Westman segrade i seniorklassen och brodern Karl-Gustaf i juniorklassen.

Denna poöjningstävlan hade tyvärr inte samlad så många deltagare vilket kanske berodde på det regntunga, blåsiga och kylslagna vädret. I seniorklassen ställde fyra plöjare upp till start och juniorklassen lockade två deltagare. Som sig bör under en plöjningstävlan var deltagarna spända inför sin uppgift och lade ner största omsorg på att få traktorer och plogar att fungera på bästa sätt.

Tilta lades alltså vid tilta med största omsorg och fårornas djup mättes med jämna mellanrum. Domare i denna tävling var Hans Hermansson, Mörby, Mantorp, Sune Landelius, Skeppsås, och den kände "mästerplöjaren" Göran Jarander, Fornåsa.

Det blev nu en ganska jämn uppgörelse där samtliga plöjare höll sig inom 520—455 poäng. Den verkliga striden utkämpades mellan Karl-Olof Westman och Per-Gunnar Lidebjer, Vallerstad, och där den förstnämnda nu kunde ta ut segern med knapp marginal.

En stark prestation svarade Karl-Gustaf Westman för då han som junior belade tredjeplatsen efter en mycket duktig insats och han torde bli ett starkt kort vid fredagens DM-plöjning i Söderköping. Det blev nu alltså båda bröderna Westman från Broby gård i Skeppsås förunnat att gå vidare till DM-finalen.

Resultat: 1) Karl-Olof Westman, Skeppsås 520 p., 2) Per-Gunnar Lidebjer, Vallerstad, 512 p., 3) Karl-Gustaf Westman, Skeppsås, 501 p., 4) Carl-Johan Rangsjö, Skeppsås, 480 p., 5) Bo Johansson, Normlösa, 466 p., 6) Carl-Henrik Larsson, Skeppsås, 455 p.

Förstaårssenior från Fornåsa vann DM-PLÖJNING

Västra Östergötlands plöjare visade sin klass vid DM-tävlingarna som avgjordes på Bocksätters gård i Mogata. Per-Arne Lööf, Fornåsa, vann i överlägsen stil bland seniorerna och i juniorklassen blev det dubbelt Motala genom Torbjörn Andersson och Karl-Gustaf Westman.

Per-Arne Lööf är förstaårssenior men hade ändå favoritskapet hängande över sig. Detta till trots höll han nerverna under kontroll och konkurrenterna på avstånd. Inte illa med tanke på att det var 16 kvalificerade till DM-finalen. Nu går Per-Arne vidare mot SM.

Plöjningen är en komplicerad tävlingsform. Ett 20-tal olika moment ingår som var för sig ska poängbedömas. Ändå krävs en viss snabbhet av plöjarna. Domarnas antal var sex och de var helt ense om att Per-Arne Lööf och Torbjörn Andersson var bäst för dagen. Vid en samling i Söderköpings brunn kunde konstateras att länets plöjare håller god standard. Man gladde sig också åt att ungdomarna visade dessa tävlingar så stort intresse.

Resultat:

Seniorer: 1) Per-Arne Löff, Fornåsa, 260 poäng; 2) Bengt Alm, Söderköping, 251; 3) Kennet Axelsson, Mogata, 246; 4) K.O. Westman, Fornåsa, 240; 5) Torgny Johansson, Ödeshög, 234; 6) Lars Fridell, Tjällmo, 195; 7) Stig Carlström, Tjällmo, 165; 8) Bert Carlsson, Ringarum, 158; 9) Jens Larsson, Tjällmo, 155.

Juniorer: 1) Torbjörn Andersson, Motala, 181; 2) K G Westman, 156; 3) Sten Gunnar Karlsson, Ringarum, 152, 4) Ingemar Carlsson, Söderköping, 140; 5) Eje Steen, Ödeshög, 37.

60 år fyller 14 oktober skolvaktmästare Gustaf Einar Österskog, Solvik, Fornåsa Borensberg.



Det blev Karl-Olof Westman, Broby gård, Skeppsås, som i hård konkurrens kunde ståta som segrare vid onsdagens plöjningstävlan vid Kvissberg. Därmed kvalificerade han sig också till DM-final.

Kyrkofullmäktige fastställde staten

Kyrkofullmäktige i Kristberg, Klockrike och Brunneby församlingars kyrkliga samfällighet hade på torsdagskvällen sammanträde i Borensbergs församlingshem under ordförandeskap av postiljon Johan Carlsson, Borensberg. Man hade därvid bl a att behandla kyrkonämndens förslag till inkomst- och utgiftsstat för 1973, och i anslutning därtill fastställdes utdebiteringen till oförändrat 1:15 kr per skattekrona.

För det uppgjorda förslaget till utgifter och inkomster för år 1973, som alltså godkändes av fullmäktige, har tidigare utförligt redogjorts i MT-VST.

Sammanträdet inleddes med att kyrkofillmäktiges ordförande höll en kort parentation över avlidne kyrkofullmäktigeledamoten Bo Westny, vars minne hedrades med en tyst minut. Som ny ledamot i kyrkofullmäktige välkomnades lantbrukare Frank Larsson, Lilla Berga Västergård, Klockrike.

ORGELRENOVERING

Vid sammanträdet meddelades genom kyrkonämndens ordförande om slutkostnaden för orgelrenoveringen i Klockrike kyrka och som i enlighet med av fullmäktige tidigare antaget anbud uppgick till en sammanlagd summa av 39.284 kr.

Kyrkokantor John Erik Johnson hade begärt ett anslag på 800 kr för Klockrike och 800 kr för Kristberg för anordnande av fyra kyrkokonserter i vardera kyrkan under år 1973. På förslag av kyrkonämnden beslöt fullmäktige att i nästa års budget upptaga ett förslagsanslag på 1.600 kr för bestridande av kostnader för nämnda kyrkokonserter.

Begäran om förhöjt anslag till kontraktskassan beviljades, i enlighet med den avgift, 15 öre per invånare, som kontraktstinget begärt för år 1973. För kyrkliga samfälligheten skulle bidraget för 1973 uppgå till 586 kr.

Kyrkonämndens förslag om tecknade av avtal med STIM godkändes att gälla fr o m 1/1 1973. Vidare fattades principbeslut med godkännande av begärt anslag för möblering av ungdomssekreterarens expedition i församlingshemmet samt dito andra förenade kostnader för denna verksamhet.

SANITÄRT

Med anledning av hälsovårdsnämndens yrkande om sanitära anordningar för kyrkoherde- och klockarebostäderna i Kristberg beslöts att låta utföra nämnda arbete och skulle erforderliga medel därtill i anpråktagas från investeringsfonden.

Kristbergs pastorat, med dess församlingar, tillhör dem i stiftet som har att avgiva yttrande till domkapitlet angående kyrka- statsberedningens slutbetänkande. För att förbereda nämnda yttrande har kyrkonämnden tidigare tillsatt en kommitté bestående av kontraktsprost Harald Andersson, rektor Carl-Axel Johansson och postiljon Johan Carlsson. När detta yttrande avfattats och behandlats av kyrkonämnden skall det, enligt beslut av kyrkofullmäktige, föredragas vid fullmäktiges decembersammanträde. I saåband med detta ärendes behandling höll kyrkonämndens ordförande kontraktsprost Harald Andersson en information om vissa huvudpunkter i beredningens betänkande och där han även bl a återgav valda avsnitt i utkomna skrifter i kyrkka-statfrågan. Det beslöts att om intresse finnes anordna studiecirkel i ärendet.

-kvist



Flistad kyrka

Flistads kyrka är från 1100-talet och ursprungligen helgad S:t Stefanus. Den är dels av gråsten, dels av huggen kalksten med en längd av 23 meter och en bredd av 6,8 meter. Den rymmer 300 sittplatser. Tornets höjd är med spiran 33 meter. År 1836 iståndsattes kyrkan grundligt sedan hon förut två gånger blivit tillbyggd vid östra gaveln.

Antalet vårddagar ökade ganska mycket vid Motala lasarett i september, i och med att semesterperioden tog slut och alla avdelningar åter kunde utnyttjas i full utsträckning. På den medicinska kliniken uppgick de till 2 626, på kirurgiska till 2 430 och på kvinnokliniken 1 427 samt på centrala sjukhemmet till 5 288. Det totala antalet operationer ökade också till 302, f ö den högsta notering som gjorts hittills i år. Röntgenavdelningen gjorde sammanlagt 2 520 undersökningar. På laboratoriet utfördes totalt 32 697 analyser, vilket var drygt 5 000 mer än i augusti. Orsaken till ökningen beror främst på flerläkarstationen som togs i bruk under sistnämnda månad. I den öppna vården gjordes 1 008 besök på medicinska kliniken, 1 378 på kirurgiska och 482 på kvinnokliniken. På mödravårdscentralen noterades 539 besök, på ögonmottagningen 312, på öronmottagningen 380, på barnmottagningen 162, på långvårdskliniken 51 och på hudmottagningen 73.

Ett bilinbrott har anmälts till Motalapolisen och det begicks av allt att döma sent på fredagen. Tillgreppet skedde på en parkeringsplats invid Luxorfabriken och tjuven eller tjuvarna tog en transistorradio värd ca 600 kr samt två flaskor starksprit som förvarades i bilen.

En lyckad höstförsäljning anordnades på lördagen av Broderskapsgruppens syförening i Motala, vars medlemmar förfärdigat en hel del trevliga arbeten, som auktionerades bort. Sammankomsten inleddes med att broderskapsgruppen ordförande Walter Gustafsson välkomnade gäster och medverkande. Sångaren Daniel Strand sjöng några sånger, och efter kaffeservering vidtog försäljningen med Sven Bergqvist som auktionist. Resultatet blev 1 250 kr.

SMU-evangelisation med besök av SMU från Skeppsås missionsförsamling var det på söndagseftermiddagen i Olstorps missionshus. Pastor Ann-Britt Grändemark, Vreta kloster, hälsade inledningsvis välkommen. Mötesledningen sköttes i övrigt av folkskollärare Ulf Petersson. Gästande SMU-arna medverkade med sång, musik och vittnesbörd. Predikan hölls av pastor N.E. Skogwik. Offer upptogs i mötet för SMU:s ungdomsarbete i distriktet. Pastor Grändemark framförde tack till de besökande.



Säden som vår monark trampat ned sig djupt i, under det han söker fånga vad kyrkväggarna har att förtälja, är betecknande nog "kungs-korn". Bakom kungen ses godsägare Karl-Gösta Kjellin, Brunneby gård, och till vänster dåvarande riksantikvarien Tordeman.

16-11-72

När kungen var i Borensberg...

Sveriges konung, Gustaf VI Adolf, hedras i Borensberg med anledning av hans 90-årsdag på lördagen med en bild utställd i en fotoaffär i Borensbergs samhälle. Det är fru Bettina Kjellin, Brunneby gård, som ordnat detta och med en bild som finns i familjen Kjellins ägo och tagen vid kungabesök vid Brunneby.

Det är omkring 14 år sedan som kung Gustaf Adolf helt plötsligt kom för att studera Brunneby kyrka, som då ännu användes som sädesmagasin. Det var efter besök i samband med klosterutgrävning i Vadstena som kungen gjorde detta studiebesök i Brunneby, redan som kronprins hade han för övrigt besökt Brunneby kyrka.

Kungen är som bekant känd för sitt stora intresse för arkeologi liksom för det kulturhistoriska i stort. Brunneby medeltidskyrka med sina 1400-talsmålningar och sin vackra spira fångade kungens stora intresse och vid besöket var han på ett strålande humör, berättar makarna Kjellin.

-kvist.

GOD JAKTLYCKA



Ett jaktlag bestående av Roland Svensk med sönerna Inge, Lasse och Arne, samt Egon Karlsson, med hemort Varv, Älvan och Motala, ses på denna bild intill en av de älgar man hade turen fälla på tisdagen. Bytet för dagen blev två älgtjurar och Lars-Ake Svensk var skytten i båda fallen. Det var tre älgar för övrigt i sällskapet men den tredje kom undan. Men det var ju en god jaktdag ändå, detta var tredje året och tidigare har man bara fått en älg varje år.

Det var på mellanskogen, Berga mosse i Klockrike, som de båda nämnda älgtjurarna fälldes på tisdagen. Vi skjuter inte ko, sade skyttarna med bestämdhet, och inte heller kalv utom i speciella fall. Är det två älgkalvar kan man skjuta den ena. Man hade jagat måndag och tisdag och någon mer älgjakt skulle det inte bli för deras del denna gång underströk man.

-kvist

okt. 72



Herr Tomas Fredriksson, Lönsås, med maka Titti, född Johansson, Vadstena.

Foto: Stjernkvist-FOKI-ateljéerna. 10-10-72

Får Klockrike-borna behålla sin lekskola?

27-10-72 MT

Ett informationsmöte med diskussion angående lekskolans framtid i Klockrike, hade Klockrike lekskoleförening inbjudit till på torsdagskvällen i Klockrikegården. Det blev god tillslutning och mötet tjänade sitt syfte, nämligen klockrikebornas önskan att få ha lekskolan kvar i Klockrike. Möjligheterna därtill är nu ännu större. Först som sist skall sägas att det är 1974 det rör sig om, 1973 bedrivs lekskola som tidigare i Klockrike.

Arrangörerna kunde glädjas åt god tillslutning vid torsdagskvällens samling. Alla som har förskolebarn hade inbjudits. Lekskoleföreningens ordförande fru Mailis Carlsvärd, Klockrike, inledningstalade och hälsade välkommen. Hon orienterade om grunderna för det hela och redogjorde för alternativen i den gjorda utredningen angående de privata förskoleföreningarna inom Motala kommun. Från Motala kommun deltog i mötet dels föreståndaren för förskolorna i Motala kommun, Solveig Karlsson, Motala, samt ordföranden i centrala socialnämndens servicedelegation, Walter Gustafsson, Motala. De medverkade båda med inlägg i berörda ärende, och fick svara på frågor.

Som inbjudna kommunala representanter på lokala planet deltog barntillsyningskonsulent fru Carin Karlsson, Klockrike, och vice ordföranden i centrala socialnämnden Birger Berglert, Klockrike. En livlig diskussion förekom där särskilt lokalfrågan för lekskolan stod i förgrunden.

Det hela ytmynnade i att en arbetsgrupp tillsattes från Klockrike, i syfte att samarbeta med berörda representanter för kommunen och därtill utsågs lekskolestyrelsens ordförande Mailis Carlsvärd, tillika med dess vice ordförande Yvonne Palmqvist, Klockrike, samt förlagschef Janne Jansson, Klockrike. Tillsammans skall man arbeta vidare för att nå en bästa lösning och förutsättningarna synes nu positiva för att förskolebarnens föräldrar och målsmän i Klockrike skall få som man vill, och man ger sig nog heller inte med mindre.

-kvist.

XY
Z
ÅÄ
Ö

FORNÅSA

Examensfest. Som tidigare nämnts har i Fornåsa hållits kurser i matlagning och bakning anordnade av landstingets ambulerande yrkesundervisning och med Bobergs norra hushållsnämnd som lokal arrangör. På onsdagskvällen hölls avslutning med examensfest i Bygdegården, Fornåsa, gemensam för båda nämnda kurser, och som blev kronan på verket ifråga om stimulerande samvaro. Matlagningskursen bjöd på västkustsallad, vällagad och god, och herrarna i den kursen stod för serveringen. Bakningskursens deltagare stod för "framkallningen" av tårtorna till kaffet. På kursdeltagarnas vägnar hölls "kryddat" tacktal till kursledaren, hushållslärare Eva-Britt Larsson, Skeppstalund, av bankkamrer Arne Andersson, Österstad, vilken som synligt bevis på tacksamhet även överlämnade presentkort. Ledaren Eva-Britt Larsson tackade i sin tur kursdeltagarna och lämnade ut intyg åt samtliga. De populära kurserna fortsätter på eftervintern.

KYRKORGELN I KLOCKRIKE HÄRSTAMMAR FRÅN 1842

10-11-72

Av kyrkans olika inventarier intar kyrkorgeln en framskjuten plats. I Klockrike kyrka har denna orgel nyligen renoverats, och ljuder nu klangfullt och vackert, till glädje för menigheten och säkerligen inte minst för den som spelar. Kyrkorgeln, som härstammar från 1842 då den byggdes, restaurerades av Hammarberg 1940 och nu senast av orgelbyggmästare Reinhard Kohlus, Vadstena. Vid kyrkofullmäktiges senaste sammanträde föredrogs slutkostnaden som uppgick till sammanlagt 39.284 kr.

Någon orgel fanns inte i kyrkan de första åren. Efter den tidigare medeltidskyrkan tillkom kyrkan Josephinae, som det står på minnestavlan över huvudportalen i väster på Klockrike kyrka, och som sammanbyggdes av Klockrike och Brunneby församlingar under Carl XIV Johans 8:e regeringsår 1826.

Först 1842 som sagt fick man orgel, byggd av framstående orgelbyggaren Per Zackarias Strand från Stockholm. Redan 1839 så märks från sockenstämmoprotokoll att saknaden efter ett instrument tycks ha varit stor. Och i protokollet heter det därför: Församlingarnas innevånare kunna ej längre bida, att deras herrliga tempel, som likt en drottning höjer i majestät öfver alla dess tinnar öfverskådlige Helgedomar i trakten — vidt omkring — och som av konungslig nåd och högvederbörligt medgivande erhållig det över hela Skandinavien älskade och dyrkade namnet Josefhina, längre saknade själva kronan för all sina ornamenter — ett orgelverk.

Drömmen kunde som sagt uppfyllas 1842, då orgeln med 20 stämmor besiktigades.

HELGE BJÖRN

När det gäller kyrkohistorien för Klockrikes del så talas det om en Helge Björn som enligt uppgift var församlingens förste, i varje fall till namnet, kände kyrkoherde. Han var präst under 1200-talets sista decennium och han skall ha byggt Klockrikes äldsta kyrka, omkring 1300. Han dog 1309. Möjligen fanns tidigare på platsen för kyrkan något litet kapell av trä. Vid den gamla medeltida kyrkan fanns en klockstapel av ansenlig höjd, kallad "Helge Björns torn".

I övrigt kan nämnas att kyrkan skadades illa av danskarna 1567. Församlingen hade stora svårigheter att reparera och först med hjälp av Gustav II Adolf så kunde kyrkan sättas i stånd. Efter den reparationen synes ingen restaurering ha förekommit. Och i början av 1800-talet var kyrkan i mycket dåligt skick. Vid sockenstämma 1813 beslöt man också att bygga en ny större och för den växande församlingen mera tjänlig kyrka.

Men för att nedbringa kostnaderna beslutade man föreslå Brunneby församling, som var i lika stort behov av en ny kyrka, att sammanbygga och en "direction" tillsattes att underhandla därom. Carl XIV Johan synes 1819 ha nådigt förordnat sammanbyggnad. Två klockor omförmäles. Den större hade en latinsk inskription. I över 400 år hade den gamla klockan kallat sockenborna samman till gudstjänst, tills den jämte "tornet", som efter ombyggnad 1722 fyllt sin uppgift i 96 år, föll, icke för tidens tand utan för den röde hanens härjningar. Anno 1818, fredagen den 10 juli, slog nämligen enligt uppgift åskan ned i klockstapeln, som under sitt fall över Murgårdsvägen antände den mitt emot liggande Klockrike Norrgård, vars åbor blev husvilla.

ÄGOBYTE

På våren 1821 hade planerna kommit så långt att beskrivningen för hur kyrkbygget skulle gå till fanns. Plats för kyrkan hade man fått genom ett ägobyte på Gislorps ägor, dvs. på den nuvarande platsen. Förberedelserna var många och långa men den 16 maj 1825 hade kyrkbygget kommit igång på allvar och sedan gick det raskt undan och efter ett och ett halvt år var kyrkan färdig. Men det dröjde ännu fyra år innan invigningen skedde, på grund av pastorsskifte och diskussionerna om vad man skulle göra med Brunneby kyrka som nu i och med sammanbyggningen blivit överflödig.

Denna, Brunnebys gamla kyrkas historia, har i många olika sammanhang omförmälts. Men nu har kretsgången kommit därhän att vad som nu bekantgjorts så har riksantikvarieämbetet givit tillstånd att restaurera Brunneby gamla kyrka.

-kvist.

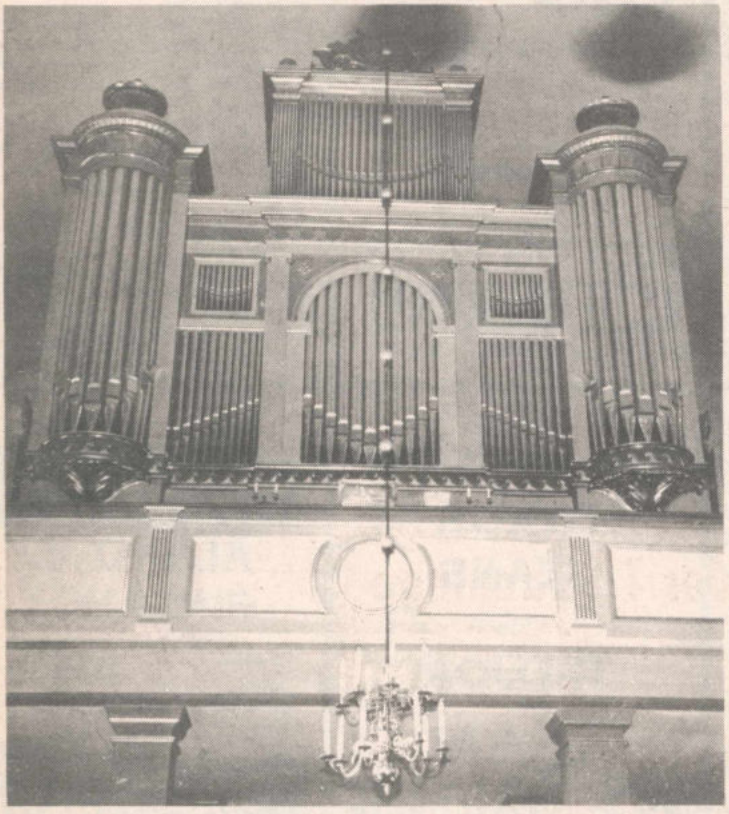

Här ses den nyrenoverade kyrkorgeln i Klockrike kyrka, byggd för 130 år sedan, som från sin upphöjda plats på läktaren sprider sitt välljud ut över det stora kyrkorummet.

Ungdomskonferens i Fornåsa

I dag, onsdag, kl. 19.30 i **BETEL.** Torsdag 19.30 i **KYRKAN.**
Insamling till filtar för Vietnams frysande barn.
I **BYGDEGÅRDEN** hålles fredag 18.00 UK, 19.00 Ungdomsträff.
Lördag 19.00 Väckelsemöte (Servering). 22.00 **Nattmöte.**
Söndag 11.00 Gudstjänst. 18.00 Avslutningsmöte.
Medverkande: Sångarevangelisterna Curt och Roland, Herbert Eriksson, tillresande vittnen samt församlingens sångarkrafter.
UNGA OCH ÄLDRE VÄLKOMNA!

22-11-72

FORNÅSA-BINGO

I BYGDEGÅRDEN torsdag 23/11 kl. 19.15 (OBS! TIDEN).

Vi spelar om: 38 st presentkort, 150:—, 70:— och 40:—. (Domus). — **EN TRIPPEL** 75:—, 150:—, 200:—, **specerikorgar. 2 x 7. 1 kr per bricka.**
Vid särdragning på full bingo får förloraren p-kort på 25:—. Vid köp av 10 brickor 1 gratisbricka. 15 brickor 2 gratis. Platsbeställning per tel. **0141/701 21** torsdag, speldagen kl. 12.00—17.30.
VI HÄLSAR ALLA HJÄRTLIGT VÄLKOMNA! Bobergs TK.

Älvestads skola fritids-eldorado FÖR UNGDOM

7-11-72

Långt ut i yttersta östligaste kanten av Motala kommun ligger Älvestad. Många i stan vet kanske inte om och tror väl inte det händer så mycket på landsbygdens fritidsfront. Men i Älvestads skola är det i alla fall full rulle varje torsdagskväll, ty där samlas då hela bygdens uppväxande släkte till fritidsaktivitet.

Det är Motala kommuns fritidsnämnd som står för det hela och inte mindre än ett 25-tal pojkar och flickor i åldern 7—18 år möter upp med stort intresse.

Detta med ungdomsaktiviteter i Älvestad i fritidsnämndens regi är inget nytt för året, men vad som är nytt för denna höstsäsong det är ledaren. Tore Eriksson, Älvan, som ställt sig till förfogande, då tidigare ledare avgått.

Givetvis är han inte sysslolös, om alla 25-talet barn och ungdomar kommer tillstädes på en och samma kväll. Det vill då till att hinna med att vara "handledare" åt alla. I mångt och mycket får vederbörande också klara sig själva, och huvudsaken är ju att man har något för händer, och fötter ...

Varje torsdagskväll är man samlade tre timmar och i Älvestads skola utnyttjar man dels gymnastiksalen där uppe och dels bespisningslokalen i nedre våningen. Man pysslar med olika saker som att spela bordtennis, idka olika slags spel m.m. och bl.a. har man en motionscykel att överföra överloppsenergi på.

— Hobbyarbeten skall det bli, säger Tore Eriksson. Eventuellt siktar vi på att ge undervisning i foto.

Nästa samling skall det för övrigt bli visning av barnfilm, säger han. Nämnas kan att de olika inventarier och redskap man använder är tillkomna från skänkta medel ur olika fonder som finns i Älvestad.

Det är ju sagt att Älvestads skola skall läggas ned i och med denna termins slut. Den nya skolan i Fornåsa skall som bekant tagas i bruk i och med vårterminens början 1973. Detta medför att skolorna i Lönsås, Älvestad och Österstad inte behövs längre för skoländamål. Men nu hoppas man innerligt i Älvestad, att detta med skolans nedläggande inte behöver betyda att barnen och ungdomen där blir utan lokaliteter för sin fritidsverksamhet.

Skolan kan man dra in och undervisningen kan flyttas, men fritidsaktiviterna inomhus vill man ha kvar på platsen, de mörka kvällarna på vinterhalvåret är många ochlånga på landsbygden...



I bespisningslokalen i Älvestads skola har ungdomen bl.a. tillgång till olika sällskapsspel m.m. och här ses en del närvarande vid torsdagskvällens samling tillsammans med ledaren Tore Eriksson.

Älvestads skola läggs ned
40-årig lärarepok avslutas

15-11-72



Kantor Bertil Korsfeldt med några av sina elever framför Älvestads skola som skall läggas ned efter höstterminen. Kantorn har tjänstgjort som lärare i 40 år i denna skola

Älvestads skola i f d Bobergs kommun försvinner som skolenhet från och med årsskiftet. Då flyttas nämligen undervisningen över till nybyggda Fornåsa skola och en lång skolepok avslutas. Kantor Bertil Korsfeldt började sin anställning som lärare i januari 1933 i Älvestad skola och han noterar således till jul en 40-årig lärargärning. Han har dock ett par år kvar till pensioneringen, varför han kommer att undervisa i Fornåsa nya skola.

— Det är sorgligt och vemodigt att undervisningen nu läggs ned i Älvestad, säger kantor Korsfeldt. För närvarande finns här tre klasser, nämligen 1, 2 och 5 med sammanlagt 57 elever. Det är en trivsam och gemytlig tillvaro inte minst för att kontakten mellan lärare och elever blir så uppenbar, säger hr Korsfeldt. I skolan tjänstgör ytterligare två lärare, Britta Johansson och Cecilia Svensson, vilka även de kommer att flytta över till Fornåsa efter årsskiftet.

Älvestads skola är en modern skola trots sin litenhet. Där finns sålunda sedan ett tiotal år bespisningslokaler som är en ovärderlig tillgång för eleverna. Skolskjutsarna till och från skolan fungerar också mycket bra och det är egentligen ingenting som vi skulle vilja ha utbytt, säger hr Korsfeldt. Däremot skulle vi önska att flyttningen till Fornåsa skola hade skett sommartid. Omflyttningen tar säkert sin beskärda del i anspråk och det blir inte mycket tid över om man räknar bort alla helgdagar under skollovet.

Stödundervisning

Kantor Korsfeldt började alltså sin anställning vid skolan för 40 år sedan. Han är därmed den fjärde skolkantorn på 125 år. Skolformen ändrades för fem år sedan från att tidigare ha varit två klasser i varje avdelning. Nu består varje klass av en avdelning, något som man för övrigt har gemensamt med Fornåsa. På 1930-talet var barnantalet under en följd av år omkring 100 och kantor Korsfeldts största avdelning har bestått av 38 elever mellan 1938 och 1940. I slutet av 40-talet erinrar han sig att han hade hand om klasserna 5, 6 och 7 i en enda avdelning och det innebar en arbetsam skolform, som så småningom byttes ut. Avgångsklassens elever läste dock jämsides Hermodskurser i svenska och matematik och det medförde ett mycket gott stöd.

Det är mycket som förändrats inom skolarbetet under årens lopp. När det gäller lönerna kan t ex nämnas att slöjdundervisningen på 30-talet betalades med två kr per timma. Arbetsförhållandena har också radikalt förändrats och det är inte alltid så lätt att acceptera allt det nya som införts, säger han. Efterhand har dock en acklimatisering kommit till stånd och numera trivs jag alldeles utmärkt. Detta inte minst beroende på goda lärarkolleger. Över huvud taget överväger de ljusa minnena från min långa tjänstgöring hittills i skolan och jag har genom åren erhållit många bevis på vänskap och tillgivenhet från både lärarkamrater och elever.

Skolan blir tom

Frågan är nu vad det skall bli av Älvestads gamla ärorika skola. Den byggdes 1929 mitt i dåvarande socken och kostade 55 000 kr. På den tiden tillämpades varannandagsläsning. Första skolan i Älvestad byggdes för övrigt 1847 och låg vid kyrkan. Skolan utgjorde samtidigt bostad åt kantorn. 1906 byggdes ytterligare en skola bredvid den ursprungliga för klasserna 3—6. Småskolan fanns kvar i gamla byggnaden och lokalerna utnyttjas än i dag som församlingshem i Älvestad.

25-11-75



Medaljörernas skara var lång. I främre raden från vänster Sixten Andersson, Asby, Erik Larsson, Motala, Albin Olofsson, Linköping, Einar Johansson, Hällestad, och Ulla Aknert, som hämtade sin pappas, Gustav Aknert, Österbymo, medalj, Gustav Aknert var själv förhindrad närvara

Östgötaskogen hyllar och hyllas

Sextio medaljer vid Skogens dag

Östgötaskogens dag, som firas vart femte år, formar sig alltid till en hyllning till den östgötska skogsnäringen samtidigt som något av en p- ramförklaring sänds ut. Då — vilket inte är det minst väsentliga — hyllas också representanter för alla kategorier inom skogsbruket, män och kvinnor som på olika sätt gjort en förtjänstfull insats inom östgötaskogen. På fredagen, då skogsdagen firades i Wallenbergssalen i Linköping, fick ett 60-tal personer mottaga skogsvårdsstyrelsens förtjänstmedalj. Medaljerna överlämnades av skogsvårdsstyrelsens ordförande, landshövding Eckerberg, som i sitt inledningsanförande bl a konstaterade att den östgötska skogens betydelse under senare år ytterligare markerats genom att avverkningen nu är lika stor som tillväxten. En utveckling som bör tillfredsställa alla kategorier skogsfolk. Aktuella problem vad gäller skogen kontra allmänheten behandlas av professor Lars Kardell, Skogshögskolan, som talade om Skogsbruket och rekreationsintresset.

Skogsnäringens villkor växlar snabbt — de senaste fem åren har bjudit både med- och motvind, sade Per Eckerberg i sitt inledningsanförande. Men den östgötska skogsnäringen har i hög grad utvecklats under denna tid. Expansionen inom sågverksindustrin har varit kraftig. Kindasågen har här betytt mycket. Virkesutflödet från Östergötland har ökat och uppgår nu till 1,4 milj kbm årligen. Avverkningen, som för några år sedan underskred tillväxten med omkring en kbm per år och hektar, är nu i nivå med produktionen. Länets skogsägare får nu avsättning för virket och

förskjutningen mot överskott av äldre skog motverkas. Planer finns på ytterligare utbyggnad av sydsvensk skogsindustri, varför det är angeläget att ännu bättre tillvarata produktionsförmågan.

Betydelsen av ytterligare utbyggnad av skogsbilvägarna underströks — en skoglig vägnätsplan för Östergötland håller på att slutföras. En flaskhals för virkestransporterna är ofta det allmänna sekundervägnätet, som är bekymmersamt för skogsbruket.

ALLMÄNNA KRAV

Den allt intensivare skogsodlingen berördes, den skogliga yrkesutbildningen likaså. Vidare kom landshövdingen in på de nya krav från allmänhetens sida som skogen möter. Krav som innebär dels att man skall avstå ifrån eller avsevärt modifiera en del av rationaliseringen, dels att skogen vid sidan av sitt bidrag till samhällsekonomin skall erbjuda en attraktiv fritidsmiljö åt allt större skaror. Med god vilja, förutseende planering och ömsesidig hänsyn bör även motstridiga krav kunna tillgodoses. När det gäller att säkerställa mark för rekreation och friluftsliv måste planeringen ske med hänsyn till att skogsmarken är en för landet viktig produktionsfaktor.

SKOGSMERITER

Birgit Andersson, Fornåsa, som arbetat 40 år vid Älvans plantskola, inledde den långa raden av belönade. Hon har tidigare erhållit skogsvårdsstyrelsens förtjänstmedalj och fick nu mottaga silverbägare. Medaljerna överlämnades som nämnts av landshövding Eckerberg. Länsjägmästare Carl-Olof Bosson redovisade de meriter som föranledde utmärkelserna. Det blev en lång och imponerande meritlista. Kraftiga applåder från de närvarande — Wallenbergssalen var fullsatt — blev också en hyllning för de belönade. Namnen på medaljörerna återges i slutet av artikeln.

OMVÄXLING

Professor Lars Kardell, som alltså talade om skogen och rekreation, menade att skogen borde delas upp efter sina funktioner som fritidsområden. Tre grupper nämndes. Välbelägna, lätt åtkomliga områden nära städer och tätorter. Kostnaden för skötseln blir dyr, en tredjedel eller fjärdedel av markvärdet. Landsting eller kommuner borde svara för det ekonomiska. Markägaren kan inte åläggas betala. För ett sådant område behövs 300—400 kvm per person. För hela landet betyder detta en procent av hela skogsmarksarealen. Givetvis skulle marken också bidra till virkesproduktion.

Nästa grupp benämndes landskapsskyddade områden, områden mot vatten och vägar och traditionella utflyktsmål — Omberg t ex. Önskvärt är att bibehålla och förbättra sådana områden och skapa en vacker landskapsbild, sade Lars Kardell. Till tredje gruppen hörde övriga skogsområden, alltså mellan 95 och 98 procent av skogsarealen. Genom punktinsatser skulle naturvården här kunna tillgodoses.

Ett friluftsområde bör bjuda omväxling. Hyggesstorleken bör begränsas, kemisk bekämpning undvikas, andra trädslag än tall och gran bör finnas, markberedningen skall ske försiktigt, omloppstiden borde vara lång så att träden blev stora. Och tunga avverkningsmaskiner borde undvikas för att spara marken.

KOSTSAMT

Som exempel på vad som kan hända när en kommun saknar fritidsmark nämndes Köpenhamn, som köpt 1 300 hektar mark för 400 000 kr per hektar. Här skall all åker avvecklas och skog planteras. Det rör sig alltså om ofantliga kostnader.

Vi har all anledning att slå vakt om Sveriges fina möjligheter att uppleva naturen, underströk Lars Kardell, som också menade att det mycket väl går att kombinera friluftsliv med markvård och ekonomiskt skogsbruk under förutsättning av en och annan kompromiss och att staten och myndigheter tar hand om det hela. Ty, sade han, det ä rorimligt att tänka sig att skogsägaren skall ta på sig kostnaderna för att erbjuda tillfälle till friluftsliv. Lars Kardell underströk också den sydsvenska skogens stora ekonomiska värde.

MEDALJÖRERNA

Följande belönades med skogsvårdsstyrelsens förtjänstmedalj:

Lennart Hansson, Horn, Hans G Mörner, Sonstorp, Tryggve Carlsson, Röshult, Smålands Burseryd, Lennart Starräng, Västerby, Eric Andersson, Mjölby, Elis Andersson, Björkliden, Gryt, Allan Yngve, Atvidaberg, Gustav Ohlsson, Flicksten, S:t Anna, Arne Karlsson, Godegårds säteri, Herbert Karlsson, Hult, Stjärnorp, Sven Olof Carlsson, Vishult, Tjällmo, Tore Tejle, Linköping, Harry Durefelt, Kisa, Romney Persson, Gissingsvall, Hogstad, Ingmar Danielsson, Linköping, Gunnar Johansson, Syntorp, Gusum, Gösta Oscarsson, Linköping, Einar Johansson, Hällestad, Gustav H V Karlsson, Vishult, Tjällmo, Bertil Jonsson, Simonstorp, Hugo Svensson, Simonstorp, Sten Karlsson, Näkna, Åby, Olle Pettersson, Rodga, Åby, Ragnar Andersson, Dalhem, Björsäter, Axel Jönsson, Fillinge Starrgård, Bankekind, Erik Jonsson, Gällstad, Vikingstad, Kurt Adolfsson, Degerön, Erik Fredriksson, Solliden, Vånga, Lars Eric Johansson, Mullsätter, Rejmyra, Gösta Persson, Nora By, Skedevi, Ingvar Andersson, Skånstorp, Hällestad, Gustaf Ström, Solberga, Ljusfallshammar, Karl Erik Johannesson, Bresta, Åby, Harald Jonsson, Fettjestad, Ö Stenby, Bengt R Carlsson, Hummelsätter, Linköping, John Hermansson, Korpklev, Kisa, Anders Karlsson, Uvkullen, Kisa, Harald Olsson, Hag, V Eneby, Sixten Andersson, Blekstorp, V Ryd, Ernst Johansson, Fundshult, Svinhult, Gustav Åknert, Mobacka, Österbymo, Harry Nilsson, Drögshult, Nykil, Einar Svensson, Braxstad, Ö Tollstad, Åke Karlsson, Källeryd, Hogstad, Karl-Gustav Karlsson, Sya plantskola, Rut Hylén, Sya, Anna-Stina Bergström, Mjölby, Greta Johansson, Mjölby, Eivor Nilsson, Höganäs, Mantorp, Sture Jonsson, Lugnet, Mjölby, Gunni Ekberg, Nysätter, Fornåsa, Maria Karlsson, Lund, Fornåsa, Ragnar Holmer, Linköping, Nils Hermelin, Bleckstad, Söderköping, Albin Olofsson, Linköping, Erik Larsson, Vedemö Dubbelgård, Motala, Birgit Andersson, Fornåsa, silverbägare.

Reviderat exploateringsprogram för Motala kommuns ytterområden

25-11-72

Fastighetskontoret i Motala har nu avgett ett reviderat förslag till exploateringsprogram som riktpunkt för bostadsbyggnadsprogram 1973—77 för Motalas ytterområden, vilket AU föreslå kommunstyrelsen godkänna. Totalt finns tillgängligt i f d Bobergs kommun cirka 40 tomter, i f d Borensbergs kommun 17 tomter samt ev 20 radhustomter och i f d Godegårds kommun ett tiotal tomter.

Behovet i Fornåsa kan anses täckt för lång tid, medan för Borensberg arbete pågår för ett byggande 1974 och senare. Om ett ökat utbud skall åstadkommas i Nykyrka och Godegård måste dels mark förvärvas, dels stora investeringar göras i gator och ledningar, anser fastighetschefen. Vad beträffar Nykyrka erfordras även va-verk.

Den disponibla kvoten för nästa år gör det möjligt att igångsätta byggverksamhet på samtliga tomter, för vilka intresse föreligger.

Kommunstyrelsen föreslås godkänna köpekontrakt, varigenom Motala kommun av SGU avd 211 förvärvar fastigheten stadsägan 42 A vid Pariserviken i Råssnäs för 25 000 kr. Vidare föreslås beslut om försäljning av en kommunen tillhörig bostadsrättslägenhet i Östermalmsgatan 9 för 10 750 kr till Nils Ulvahn.

Till Engelfabrikerna skall utarrenderas ett mindre markområde. Kommunstyrelsen föreslås tills vidare bordlägga ärendet om mittensamverkans satsfullmäktigegrupp 1969 ingiven motion att inrätta kommundelsråd. Kommunstyrelsen rekommenderas godkänna avtal mellan Motala kommun, HSB:s riksförbund, Östergötlands läns landsting och AB Medevi Brunn om avloppsfrågornas lösning inom Medevi—Västanvik. Gatukontoret föreslås få rätt att dra fram avloppsledning på sträckan Västanvik—Medevi Brunn. Kommunstyrelsen föreslås även uppdra åt gatukontoret att skyndsamt undersöka förutsättningarna för vattenleverans till Medevi Brunnslasarett.

Kommunstyrelsen föreslås rekommendera kommunfullmäktige bevilja IFK Motala ett lån på 30 000 kr för en omklädningspaviljong på föreningens idrottsplats. En första upprustning av två pensionärslägenheter i Strömsätter i Kristberg föreslås kommunstyrelsen besluta om. Kostnaderna 17 000 kr föreslås betalda av Vibergska slöjdskolefonden. 12 000 kr föreslås styrelsen rekommendera fullmäktige anvisa för asfaltering av löpar- och hoppbanor på Norra idrottsplatsen i Motala. Kommunstyrelsen föreslås bevilja Folkuniversitetet ett anslag för nästa år med 7 600 kr. En framställning från TBV i Motala om extra anslag för upprustning av nya lokaler föreslås kommunstyrelsen avslå.

AU föreslår kommunstyrelsen notera de av fritidsnämnden anmälda beräknade överskridandena för ungdomsledarbidrag, lägerbidrag och lokalbidrag med totalt 25 618 kr men samtidigt även anmoda sammanläggningsdelegerade att utreda frågan om nya regler för bidrag till ungdoms- och fritidsorganisationer.

Ett belyst övergångsställe för 6 000 kr vid Luxors utfart mot Storgatan föreslås kommunstyrelsen besluta om. Kommunstyrelsen föreslås medge gatukontoret rätt att infordra anbud och igångsätta arbetet med att ta upp nytt borrhål och installera ny pumpanläggning vid Fornåsa vattenverk för 27 000 kr. Kommunstyrelsen föreslås för reglering av förutvarande stadsläkaren Birger Jacobssons pensionsfråga till landstinget utbetala 18 376 kr. Kommunstyrelsen föreslås medge fastighetskontoret rätt att till Dag William sälja en mindre byggnad i kv Vättersnipan 1 i Motala för 7 500 kr.

Blixthalka orsakade trafikkaos i Fornåsa

26-11-72

Fullkomlig trafikkaos utbröt på torsdagsmorgonen på väg 1050 strax öster om Fornåsa. Ett tiotal fordon, både personbilar och lastbilar på väg mot Linköping körde då av vägen på i stort sett samma plats och under en tidsrymd på en dryg timme. Orsak till avkörningarna var i samtliga fall halkan, som kom som en överraskning för förarna. Trots de ganska vådliga avkörningarna skadades bara en person, en bilförare, som efter att ha kört på en lastbil satt kvar i sin bil när plötsligt en av de ambulanser som kallats till platsen körde in i bilen bakifrån. Bilföraren fick emellertid inga allvarliga skador men följde med den påkörande ambulansen tillbaka för omplåstring.

Halkan kom alltså som en chock för bilförarna på väg från Motala mot Linköping. Hela vägen fram mot Fornåsa var vägen visserligen våt, men inte hal. Österut om samhället hade det emellertid frusit på och de flesta kom inte mer än en kilometer fram till en skogsdunge, där det var glashalt, innan de hamnade i diket.

Vid den plats där de flesta åkte av vägen är vägslänterna mycket höga och branta. Och man får beteckna det som ren tur att ingen av de åkande skadats allvarligt.

Ett par personbilar hade nämligen slungats nedför slänten och stannat mot träd i skogen. Och en långtradare hade dragits på sida av släpvagnen, som kastats ned från vägbanan och vält. Bärgningspersonal fick skära av släpvagnens koppling med skärbrän-

(Forts. på sid. 10)



Blixthalkan öster om Fornåsa överraskade många bilförare och tiotalet fordon hamnade i diket. Lyckligtvis uppstod inte några personskador när bilarna åkte av. Men föraren i bilen i förgrunden fick följa med till lasarettet sedan hans bil bakifrån blivit påkörd av ambulansen.

MJÖLKKODAGAR

OBS! Ändrade dagar på följande platser:

Fornåsa: Bygdegården, måndagen den 23 oktober.
Bjärka-Säby: Skogsskolan, tisdage nden 24 oktober.
Kurserna börjar kl. 10.00.



Bärgningspersonalen fick skära av släpvagnens koppling med skärbrännare för att få upp den långtradare som blockerade stora delar av körbanan.

Blixthalka...

(Forts. från 1:a sid.)

nare för att få undan lastbilen, som blockerade en stor del av körbanan. I övrigt hade bärgarna full sysselsättning med att få upp de fordon som hamnat bredvid vägen och forsla undan dem som fått materiella skador vid sammanstötningar.

Det var mycket halt vid olycksplatsen. Så halt att även ambulanspersonalen missbedömde situationen och kom för fort fram till ett par bilar som kolliderat och stod vid vägkanten. Följden blev att ambulansen körde in i den ena bilen bakifrån varvid personbilsföraren kastades bakåt i sätet. Han ådrog sig därvid huvudsmärtor och följde med ambulansen till lasarettet för att låta läkare titta på skadan.

†

Min älskade Make,
vår käre Far,
Farfar och Morfar

Artur Karlsson

* 13/8 1894

har i dag stilla ingått i Guds sabbatsvila. I ljust och tacksamt minne bevarad av oss, syskon, övrig släkt och många vänner samt Salemförsamlingen.

Linköping den 14 nov. 1972.

DOR-BRITT
Bernt och **Inga-Lisa**
Petter, Charlotta, Johanna
Berit och **Bengt**
Kristina, Robert, Maria

Skiljas vi här
Skall en gång vi mötas där
Hemma hos Jesus
Frälsaren kär.

Begravningsakten äger rum i Uppståndelsens kapell onsdagen den 22 november kl. 13.30. Därefter inbjudes till minnesstund på Centrala Festvåningen, Nygatan 33.

Enligt den avlidnes önskan tänk på HF:s Mission, pg. 1 18 63-8

— DÖDSI

— Pastor Artur Karlsson, Linköping, avled på tisdagen. Han var född i Kättilstad 1894. Vid 27 års ålder blev han evangelist i Helgelseförbundets tjänst och hade som sitt främsta arbetsområde Östergötland. Dels tjänstgjorde han som Evangeliska förbundet Senapskornets evangelist från 1938, dels var han dess ordförande 1952—55. Han tillhörde Linköpings Salemförsamling. Närmast sörjande är makan Dor-Britt, sonen Bernt, speciallärare, Asbysand, med maka Inga-Lisa, dottern Berit, maka till ingenjör Bengt Svärd, Linköping, barnbarn och syskon.



Ny pastor till Betel i Fornåsa

31-10-72



Betelförsamlingen i Fornåsa har i veckan glädjen att hälsa sin nye predikant och föreståndare, pastor Herbert Eriksson, med familj, välkommen. Pastor Eriksson som tillträder denna sin nya tjänst den 1 nov kommer närmast från Gnosjö i Jönköpings län där han hos Saronförsamlingen varit pastor och föreståndare i så nära 10 år. Han är född 1921 i Kräcklinge, Örebro län. Utgick som Helgelseförbundets evangelist 1941 efter bibelkurser på Götabro och deltog senare även i en s k fortbildningskurs för blivande missionärer och pastorer. Han har tidigare tjänat som pastor i Timmersdala 1947-51, Östra Ryd 1951-56, Rödån, Brandstorp 1957-62 och nu som sagt sedan sistnämnda år i Gnosjö.

På onsdag kväll den 1 november blir det enskilt välkomstmöte för pastor Herbert Eriksson med familj i Betel, Fornåsa, då representanter för församlingens olika verksamhetsgrenar kommer att medverka. Det blir samkväm, sång och musik. På söndag hålles offentligt välkomstmöte då förutom representanter för grannförsamlingarna, även en representant för Helgelsförbundet, pastor Sune Ottosson, Värnamo, kommer att medverka.

Pastor Eriksson med maka har fyra döttrar, varav två är gifta, och bilden visar familjekort med sittande fr v fru Gun, dotter Barbro, och Herbert Eriksson. Stående fr v dottern Gunvor med man Leif Larsson, Brandstorp, dotter Siw, samt Holger Pettersson gift med dotter Noomi, boende i Jönköping.

SKEPPSAS

2 300 kronor blev resultatet vid Skeppsås kyrkliga syförenings auktion i församlingssalen på fredagen. Inledningen hölls i kyrkan där kyrkoherde Arthur Knuthammar höll en betraktelse. Ungdomskören sjöng under ledning av kantor Rangsjö. Efter det sedvanliga auktionskaffet vidtog utropen av handarbeten och skänkta varor. Som auktionist fungerade smidesmästare Karl Karlsson. Dragning på flera amerikanska lotterier avslutade kvällen.

27-11-72

LÖNSAS

7/11 72

Helgens gudstjänst. I Lönsås kyrka hölls Alla Helgons dag predikan av kyrkoherde Frithiof Brunius. Kören sjöng under ledning av kantor Stig Karlsson Introitus och I himmelen, i himmelen av Aberg. Som postludium sjöng kören till orgelackompanjemang Guds och lammets lov av Birger Gran och Janåke Larsson. Gudstjänsten var välbesökt.

Bobergs arbetarekommun har hållit ordinarie möte i Lönsåsgården. Därvid medverkade hr Sture Thun från Mjölby, som varit ombud vid SAP-kongressen i Stockholm och lämnade nu rapport från nämnda partikongress. Kortare mötesförhandlingar hölls även under ledning av ordföranden Hans-Peter Franzon, Fornåsa, vilken även framförde tack till gästande talaren.

Välkomstmöte för nya pastorsfamiljen

Betelförsamlingen i Fornåsa hade på onsdagskvällen enskilt välkomstmöte med samkväm för nya pastorn Herbert Eriksson med familj, som kommit flyttande från Gnosjö. Det blev en glädjehögtid i ordets rätta bemärkelse i Betel, Kommorp, där drygt 60-talet var samlade. Församlingen underströk på många olika sätt sin tacksamhet över pastorsfrågans lyckliga lösning.

Efter inledningssången Lyft den högt, den helga fanan, välkomsttalade Betelförsamlingens ordförande lantbrukare Hans Victorson, Söräng, som stod för ledningen av mötet. — Det är en stor glädje för oss att i dag få hälsa vår nye pastor med familj välkommen, sade han, och nämnde även att det blev en vakanstid på blott fyra månader. Han läste Joh. 4:35—38 och poängterade att man i församlingen efter såningstid önskade skördesäsong.

Församlingens strängmusiksångare under ledning av lantbrukare Rune Eriksson sjöng och spelade i flera omgångar på mötet och första sången var en speciell välkomstsång riktad till nye pastorn. Under kaffesamkvämet framförde Hans Victorson olika hälsningar till församlingen, bl.a. från evangelist Gerda Eriksson, Norrland. Pastorsparets döttrar, Siw och Barbro Eriksson, sjöng i duett sången I dag hjälper Herren, till eget gitarrackompanjemang.

Som representanter för olika verksamhetsgrenar inom församlingen välkomsttalade Ingemar Eriksson för söndagsskolan, Lennart Jarander för UK, Ragnar Monson för Fyrbåken, Rune Eriksson för sångarna och Erik Eriksson för pensionärerna. I övrigt hölls tal av Helmer Andersson, som hänvisade till sången Gud tager vård om dig, och fru Gertrud Victorson läste om andelivets behov. Kort tal hölls även av snart 86-årige medlemmen Karl Wedin. Blommor överlämnades till nya pastorsfamiljen genom fru Lisa Eriksson.

Avslutningsvis talade pastor Herbert Eriksson, som tackade för det varma välkomnandet, samt betonade hur han upplevt kallelsen till just Fornåsa. Han läste Joh. 1:6 och underströk att ödmjukhet och kärlek bör vara A och O i en församling. Han hoppades på gott samarbete. Efter ytterligare en sång av sångarna avslöts högtiden med bön av ordföranden Hans Victorson.

-kvist.

2 november 1972



I spetsen för församlingens välkomsttalan stod dess ordförande lantbrukare Hans Wictorson, som här ses tillsammans med nya pastorsparet Gun och Herbert Eriksson.

FORNÅSA

Klädinsamling var på torsdagen anordnad i Fornåsa av Röda korskretsen. Cirka 50 kg kläder fick man ihop. Plaggen som skänktes var mycket fina och bra. Klädsändningen vidarebefordras nu närmast till IM i Nässjö. 24-11—72

KLOCKRIKE

Kyrkorådssammanträde. Klockrike-Brunneby kyrkogård har haft sammanträde på pastorsexpeditionen i Borensberg under ordförandeskap av kontraktsprost Harald Andersson. Man hade bl.a. att besluta om utdelning ur olika fonder. Beträffande en del av fonderna, gällande Klockrike, uppdrogs åt komminister Gunnar Aström och fru Carin Karlsson att tillsammans med lärarna medverka vid fördelningen. Vid sammanträdet informerades om församlings- och pastoratsförbundets enkät i kyrkastatfrågan. Vidare behandlades på förberedande stadie frågan om stationeringsort för pastoratets präster i framtiden. Samråd angående församlings- och ungdomsarbete var även en fråga som behandlades. Start har skett i Borensberg gällande s.k. Kyrkans barntimmar, och liknande verksamhet är på gång att startas även i Klockrike. Som ombud till 30:e allmänna kyrkliga mötet i Helsingborg den 13—16 maj 1973 valdes för Klockrike komminister Gunnar Aström, och för Brunneby kyrkvärden Linnéa Mårtensson, Borensberg.

70 år fyller 9 november fr. Dagmar Teresia Hallén, Västanå, Fornåsa.



De båda ryska ungdomarna, Inkilab Josopova, och Valeri Ryzhkov, tillika med representanterna för Förbundet Sverige-Sovjetunionen, och centern och dess ungdomsförbund som förmedlande organ, tog vid torsdagens studiebesök vid Stefanskolan i Borensberg intresserat del av visningen där.

Sånggudstjänst i Fornåsa kyrka gav 792 kr till Vietnam-filtar

Fornåsa kyrka var på torsdagskvällen fullsatt vid den sång- och musikgudstjänst som hölls där av Betelförsamlingen i Fornåsa, ingående som ett möte i deras pågående ungdomskonferens. I den med levande ljus vackert upplysta kyrkan, bjöds på ett rikligt sångprogram. 792 kr insamlades till filtar till Vietnams frysande barn. I den ungdomskonferens som Betelförsamlingen inledde på onsdagen och som pågår t.o.m. söndag, medverkar sångarevangelisterna Curt Petersen och Roland Lundgren från Falköping.



Sångarevangelisterna Curt och Roland från Falköping, som gästar Fornåsa denna vecka, sjöng och spelade vid morgonsamling på torsdagen i Hällaskolan i Borensberg.

De är kända på trakten sedan förra sommarens tältkampanj som åtta frikyrkoförsamlingar gemensamt hade i närheten av Brunneby.

Vid onsdagskvällens inledningsmöte i Betel, Fornåsa, medverkade Curt och Roland liksom betelförsamlingens pastor och sångare. Curt och Roland sjöng och spelade vid torsdagens morgonsamling för eleverna i Hällaskolans musiksal i Borensberg. De sjunger till el-gitarrer, men visade också sin musikalitet med att spela båda på en och samma gitarr vid ett tillfälle vilket livligt applåderades av skolungdomen.

På fredagen medverkade Curt och Roland med lunchmusik i musiksalen i Hällaskolan i Hällaskolans Kristna elevförenings regi. På torsdagen var Curt och Roland och betelförsamlingens pastor i Vileborg i Fornåsa och sjöng, spelade och talade för pensionärerna där.

Torsdagskvällens sånggudstjänst i Fornåsa kyrka inleddes med psalmen Hela världen fröjdes Herran. Vid orgeln tjänstgjorde kantor Sven Carlsvärd. Betelförsamlingens strängmusiksångare sjöng två sånger under ledning av lantbrukare Rune Eriksson. Så hölls inlednings- och välkomsttal av pastor Herbert Eriksson, Fornåsa.

Sångarevangelisterna Curt och Roland framträdde så i en första sångavdelning som inleddes med allsångskörer och mellan sångerna höll Roland Lundgren sammanbindande korta tal och appeller.

Efter triosång av flickorna Barbro och Siw Eriksson, Fornåsa, och Eva-Britt Lilja, Gnosjö, vilka sjöng till gitarr, hölls predikan av Curt Petersen som med utgång från Luk. 19:10 talade om hur Jesus gick till mötes olika kända bibliska gestalter. Efter ytterligare ett antal sånger av Curt och Roland samt två sånger av betelsångarna, avslutade pastor Eriksson och unisont sjöngs psalmen Bred dina vida vingar.

Ungdomskonferensen i Fornåsa fortsätter i Bygdegården, Fornåsa, med ungdomsträff i kväll, fredag, på lördagskvällen hålles dels väckelsemöte och dels nattmöte och så avslutar man med två gudstjänster på söndagen.

-kvist.

BORENSBERG

Tillskottsmark. Lantbruksnämndens strukturdelegation har bifallit en ansökan från Gunnar Johansson, Hamra, Borensberg, om att få förvärva Hässlehylta 1:2 i Kisa socken mot en kostnad av 285.000 kr. 24-11 72

Mästare, gesäller, veteraner hedrades vid fest i Motala



Veteranen fabrikör G A Gustavsson (sittande), omgiven av gesällerna Magnus Skyrman, Thomas Björck och Margareta Ståhlgren samt mästaren Roland Carlsson

Vid Motala fabriks- & hantverksförenings traditionella ljusinbrinningsfest på stadshotellet på lördagen överlämnades ett mästarbrev och tre veterantecken och tre gesäller utnämndes. En av gesällerna, Magnus Skyrman, tilldelades även Sveriges hantverkare- och industriorganisations bronsmedalj.

Programmet inleddes med att Eskil Thapper spelade på flöjt till pianoackompanjemang av Karl-Gösta Lundgren, varefter Vätterkören under ledning av Rolf Wikström sjöng några sånger. Ordföranden skorstensfejarmästare Ragnar Lindohf hälsade välkommen och vände sig särskilt till damklubbens hedersordförande fru Agnes Andersson och hantverkskvinnornas distriktsordförande fru Asta Karlsson, Skänninge. Han tecknade också bakgrunden till den traditionsrika ljusinbrinningsfesten.

Fabrikör Josef Starkeberg höll parentation över fabrikör Karl Gustavsson, rörentreprenör Ivar Larsson, plåtslagaremästare Clas Brink, rörentreprenör Karl Gustavsson, byggmästare Gunnar Ohdén och glasmästare Agne Höglund varefter Händels Largo utfördes. Efter hantverkarsången presenterades de fem nya medlemmarna: damfrisörmästare Birgitta Abrahamsson, ingenjör Reinhold Alfheim, skomakarmästare Håkan Enocsson, blomsterbindare Roland Carlsson och fabrikör Ruben Karlsson.

Tre veterantecken för 25-årigt medlemskap kunde utdelas. De tillföll fabrikör G A Gustavsson, tapetseraremästare Sigvard Nygren och urmakaremästare Åke Olsson. De två sistnämnda var dock förhindrade närvara. Mästarbrev överlämnades till blomsterbindare Roland Carlsson. Till gesäller dubbade ordföranden damfrisör Margareta Ståhlgren, utlärd hos damfrisörmästare Birgitta Abrahamsson, herrfrisör Magnus Skyrman, utlärd hos frisörmästare Eric Lindskog, och herrfrisör Thomas Björck, utlärd hos frisörmästare Elov Gunnarsson.

20-11-72

Det stod i CORRESPONDENTEN

1872. TEATER. I afton gifves Aug. Blanches välbekanta skådespel "Jernbäraren", i hvilken titelrollen utföres af en gammal välkänd och routinerad skådespelare hr Norelius, som för utförandet af denna roll skördat bifall och loford i flera städer. (4.12)

Under December månad är jagt på elg, bäfver, moripa och rapphöns förbjuden. (4.12)

Långholmens straff-fängelse är så öfverfyldt med brottslingar, att en del af dessa måst transporteras till Upsala cellfängelse. (4.12)

Konungen och Drottningen hafva låtit öfverlämna 500 rdr till hvardera af länsstyrelserna i Skåne, såsom bidrag till lindrande af nöden bland de genom öfversvämningarne lidande kustboarne. (7.12)

1922. På den nu avslutade konstutställningen i Linköping såldes enligt vad Östg. Corresp. inhämtat tre tavlor nämligen två av Hermelin och en av Axel Andersson samt en etsning av Stråat. Tillslutningen av besökare var visserligen icke ringa men å andra sidan blev den ej heller så stor som man kunde ha önskat. Genom utställningen vanns emellertid ganska många nya medlemmar i Östgöta konstförening, vilken ju stod som arrangör. (6.12)

Skolhusfrågan i Malexander. Gåvobrev på mejeribyggnaden vid Somvik jämte erforderligt tomtområde att av Malexanders kommun användas till skolhus har nu utfärdats av Boxholms aktiebolag. (6.12)

Om lördag kl. 11 f. m. kommer Fredrika Bremerförbundets hemutställning att öppnas i hushållningssällskapets stora sal. De flesta utställarna äro från Linköping, men föremålen, som skola framläggas, blir i många fall nyheter, vilka ej förut varit demonstrerade här. Förevisning av de elektriska apparaterna i verksamhet kommer att anordnas två gånger dagligen under utställningsdagarna. (7.12)

Lokaltrafiken i Linköping med förstäderna har nu kompletterats med en ny bilbusroute nämligen Stora torget—Västra vägen—Gottfridsberg, som startar i dag. (9.12)



Tankvagnen med 27.000 liter bensin fattade eld sedan den vält ner i diket och vagnen var snart övertänd. Hettan i närheten av bilen var stor och brandmännen hade ett hårt arbete när de skulle bekämpa branden. Ett tiotal bilar från Motala, Borensberg, Linköping och Fornåsa deltog i släckningsarbetet.

En tankbil med en last av 27.000 liter bensin och 14.000 liter brännolja fattade på fredagsmorgonen eld, sedan den hamnat i diket vid Brunneby utanför Borensberg. Ett tiotal brandbilar från Motala, Borensberg, Fornåsa och Linköping var under stor del av förmiddagen sysselsatta med att bekämpa elden. En ambulans kallades också till brandplatsen för att finnas i beredskap om någon olycka skulle inträffa. MT 17-11-12



Vid söndagens pensionärsträff förekom livligt med lekar och olika tävlingsinslag. Här ses Josef Berger, Edit Jonsson, Signe Karlsson och Axel Eriksson med belöningar om halsen efter framstående "lekinsatser". Bakom ses lekledaren Roland Fredriksson.

11-12 72

ÖSTERSTADJULFEST varade i dagarna två

Julfeststämning i dagarna två var det i Österstad under den gångna helgen. Det var Österstad IF som stod för ett mycket uppskattat arrangemang som hölls i föreningens klubblokal. Under lördagen var det en barn- och familjeträff som lockade omkring 150-talet personer varpå "festandet" sedan fortsatte på söndagsförmiddagen med en pensionärsträff som lockade omkring 60-talet pensionärer till en underhållande och leksam tillvaro.

Det var nu tredje året i rad som Österstad IF arrangerade dessa familje- och pensionärsträffar. Inslagen har tidigare år visats sådan uppskattning att man nu siktat på att göra dessa festligheter till en tradition. Under lördagen inbjöds alltså barn- och föräldrar samt den stora allmänheten varvid entré upptogs samt hölls basar och lotteriförsäljningar.

PENSIONÄRSTRÄFF

De pengar som man fick in under lördagen hjälper sedan till att finansiera pensionärsträffen där de gamla bjuds på allt från såväl biltransport till kaffe och underhållning. Ett behjärtansvärt inslag som sannerligen uppskattas av de gamla och som avslutas med att man på onsdag kväll gör ett besök på Vileborgs ålderdomshem för att bjuda de gamla där på luciatablå och kaffe.

Lördagens barn- och familjeföreställning lockade omkring 150-talet personer som fick uppleva ett underhållande och barnvänligt program. Förutom sångframträdanden av olika barn och ungdomar, allsång och en rad olika lekar förekom även gymnastikuppvisningar av såväl pojk- som flickgrupper. Solosång framfördes av Jane Jonsson som sjöng White Christmas och luciatablån blev en upplysande tillställning där lucian Christina Larsson hade sällskap av inte mindre än 26 tärnor. Dessutom förekom musikfrågetävling och solosång av Ingemar Harrysson.

EGET FRAMTRÄDANDE

Pensionärernas dag var det sedan på söndagen då de gamla transporterades till klubblokalen av ÖIF-medlemmar i bilar. Mycket av lördagens program gick igen. Noteras kan att pensionärerna framförallt i tävlingarna och lekarna verkligen var med på noterna. Förutom luciatablå, olika sånginslag, lekar och frågetävlingar svarade pensionärerna för ett eget framträdande. Det var medlemmar i pensionärsgymnastiken som visade upp ett gymnastikprogram under ledning av fru Lilly Andersson.

Lekledare och konferencier under dessa båda festarrangemang i Österstad var Roland Fredriksson som höll igång i högt tempo. För det musikaliska ackompanjemanget och underhållningen svarade Lars Johansson, Carl-Olov Häggberg och Harald Häggberg.

FÖDELSEDAGAR

75 år fyller 16 december småbruksägare Nils Oskar Hjalmar Johansson, Almaskog, Borensberg.

AA

65 år fyller 4 december jordbruksarbetare Oskar Fredrik Nordstedt, Edsbo, Älvan, Fornåsa.

Förskolorna. Fornåsa—Lönsås—Älvestads lekskoleförening har gjort framställning om att Motala kommun skulle uppta lekskolan i den kommunala förskoleverksamheten. Sociala centralnämnden behandlade redan i november frågan om de privata förskolorna inom Motala kommun, varvid föreslogs att samtliga privata förskolor skulle inlemmas under socialförvaltningen, förslagsvis vårterminen 1974. Nämnden har därför som sitt yttrande i ärendet hänvisat till sitt tidigare yttrande i november.

Kjell, Marie och Anna
har fått en BROR
Inger och Toivo Österskog
Motala KK den 12/12 1972.

Adventsgudstjänsten i Salem, Godegård, på söndagskvällen var välbesökt. Programmet innehöll trio-, duett- och solosånger av Gunnar Mering, Lena och Sven-Otto Rimås. Pastor Mering predikade. Mötet inleddes och avslutades av pastor Sture Söderblom. Salems sångare samt en barngrupp medverkade.

Dy. 72

KLOCKRIKE

Luciafester avverkas på löpande band i dessa dagar och på söndagen hade Ungdomsgården i Klockrike anordnat familjefest i Klockrikegården som inleddes med luciatåg. Charlotte Englund var lucia och i övrigt var det fullt av tärnor, stjärngossar och tomtar. De sjöng luciasången, andra kända visor och sånger i anslutning till julen. Ledare för de medverkande och för dagens program i sin helhet var förlagschef Janne Jansson, Klockrike. Det var saft- och kaffefest som ungdomsgården bjöd alla barn och föräldrar på. Förutom allsång var det mycket lekar och tävlingar som alla deltog i med stor glädje. Köpman Birger Ekerbring, Klockrike, framförde föräldrarnas tack till Ungdomsgårdens alla ledare för deras insats under gångna året, samtidigt som han även tackade för dagens trevliga samvaro.

FORNÅSA

Betelförsamlingen i Fornåsa höll andra söndagen i advent gudstjänst betitlad advent- och offerhögtid. Gemensamt sjöngs Bereden väg för Heren varefter Gun, Barbro och Siw Eriksson sjöng: Hosianna som triosång. Inledningsvis förekom barnvälsignelse ledd av pastor Herbert Eriksson då makarna Margaretha och Göran Jarander bar fram sin dotter Ulrika Eva Margaretha. Sånggruppen Fyrbåken sjöng ännu en adventsång varpå pastor Eriksson predikade över temat: Din konung kommer. Löftesoffer för byggnadskassan med tanke på kyrkbygge gav 21.123 kr. Vittnesbörd och hälsningar framfördes av Wera Eriksson, Hans Wictorson, Carl Wedin. Inge-Eriksson och Helmer Andersson. Fyrbåken sjöng och den välbesökta gudstjänsten avslutades med tacksägelse ledd av Olle Eriksson.

ÄLVESTAD

Vid Älvestads kyrkostämma på onsdagen omvaldes de tre revisorerna. Också de båda revisorerna till Emmaus-stiftelsen, som lyder under kyrkostämman omvaldes.

11-02-72

STOR SUCCÉ I FORNÅSA FÖR DAMERNAS BASAR

Fornåsa idrottsförening har i år fått en damsektion, något som man saknat under sina drygt 40 år. När denna FIF:s damsektion på söndagen hade sitt första offentliga arrangemang, en julbasar i Bygdegården, Fornåsa, blev det en succé som visar att man har allmänhetens fulla stöd. Lokalen höll på att sprängas så fullsatt var den och alla extraplatser fick tillgripas. Ett program i mastigaste laget hade man fått ihop, det räckte i över fyra timmar, men kul hade man och trivdes gjorde man.

Det blev något av en familjefest och damsektionens många duktiga aktiva med ordföranden Laila Johansson i spetsen för styrelsen, hade anledning att känna sig storbelåten med sin förberedande insats. Man har nämligen haft arbetsmöten där man tillverkat olika alster som kunde tänkas bli julklappar till hela tjocka släkten och som nu försåldes. I runt tal gav aftonen ett netto på preliminärt ca 3.000 kr, vilket man inte vågat drömma om, och för dessa medel skall man "sparka vidare", det är nämligen bollsparkande som är huvudsatsningen hos damsektion.

Som ledare för det omfattande programmet vid basaren stod Knut Karlsson, Motala, med djupa rötter i Fornåsa sedan sin kommunala tjänst där tidigare. Han har förmågan att hålla igång både sig själv och publiken och han fick vara i farten riktigt.

I en första omgång försåldes julpynt från försäljningsstånd, man hade fiskdamm och 10 lotterier gick åt som smör i solsken. Till kaffet fanns hembakat bröd och barnen bjöds på saft och kakor. Efter serveringsrasten kom lucian Carina Bremer med tärnor och de utgjordes av flickor från flickfotbollslaget.

Knut Karlsson ledde allsång och han var även auktionist på de tillverkade alstren som försåldes i ett par omgångar. 30 tillverkade förkläden som försåldes var numrerade och bildade även lotteri och där nr 1 utgick med vinst, en julbricka, som vanns av Folke Gustavsson. Det var omväxlande underhållning av olika slag och Lasse Johansson, Österstad, var flitig dragspelare och så hade man medverkan av en känd artist Torgny Ivarsson som underhöll barnen med djungelsagan och sjöng till gitarr.

Knut Karlsson ledde även tävling där publiken fick vara med och där det rörde sig om vadhållning till allas förnöjelse. Ja, programpunkterna var många och efter det man stuckit emellan med lotteridragningar fortsatte auktionen. Man hade även prisutdelning för ungdomsfotbollslagen som förrättades av Knut Karlsson och ungdomssektionens ordförande Harry Andersson, Skrikstad.

-kvist.



Ordförande i Fornåsa IF:s damsektion är Laila Johansson och som här är allroundmakaren Knutte Karlsson, Motala, behjälplig på scenen och här handlar det om att få fram vinnare.

Terminsfinal i Normlösa

Fritidsgårdsverksamheten i Normlösa höll terminsavslutning på måndagen. Ca 70 ungdomar hade infunnit sig, och bland de närvarande märktes fritidskonsulent Kenneth Haglund. Höstens verksamhet har bl a omfattat en sygrupp, en teatergrupp, en dansgrupp samt en körsångsgrupp jämte regelbundna öppna sammankomster.

Vid avslutningsfesten presenterade en grupp ungdomar ett teaterstycke som inövats under hösten under ledning av Terttu Johansson. Vidare sjöng kören under ledning av Violet Tjäder, som även ackompanjerade på orgel. I övrigt förekom diplomutdelning till förtjänta ungdomar samt servering. Violet Tjäder, som flyttat till Motala, avtackades av eleverna i sånggruppen och av Kenneth Haglund.

20-12.72

FORNÅSA

BASAR

i Bobergs Bygdegård

Söndagen den 10 december kl. 15.00

Auktion. Försäljning av julpynt. Julklappar. Fiskdamm. Lotterier. Kaffe. Lucia. Medv. Knut Karlsson, Lasse Johansson.

TORGNY IVARSSON underhåller barnen med djungelsagan.

Prisutdelning för ungdomsfotbollslagen. — Välkomna!

Fornåsa IF Damsektion

Kungörelse

Kommunfullmäktige i MOTALA KOMMUN kallas till sammanträde **onsdagen den 20 december 1972 kl. 18.00** (Obs! tiden) i Norra skolans samlingssal i Motala för behandling av följande ärenden:

1/ Val av justeringsmän.
2/ Förslag till förlängning av byggnadsförbud för kv. Ekoxen vid Ängserydsgatan, Motala.
3/ Förslag till förlängning av byggnadsförbud för område vid Solsätter, Motala.
4/ Motion ang. byggnadsnämndens handläggning av vägrade byggnadslovsansökningar.
5/ Utvidgning av den kommunala färdtjänsten för handikappade under 1973.
6/ Omändring av invandrarkonsulentens verksamhet under tiden 1 januari — 30 juni 1973 från halvtid till heltid.
7/ Skolstyrelsens begäran om tilläggsanslag för Norra rektorsområdet till klassrumsutrustning m.m.
8/ Fritidsnämndens och skolstyrelsens begäran om anslag för iordningställande av löparbanor på Norra Idrottsplatsen, Motala.
9/ Upptagande av 20-årigt amorteringslån å 2 mkr till kostnaderna för om- och tillbyggnad av Platenskolan, Motala.
10/ Bemyndigande för kommunstyrelsen upptaga amorteringslån med kortare amorteringstid än av Kungl. Maj:t medgiven.
11/ Bostadsstiftelsen Platens begäran om kommunens borgensansvar på byggnadskreditiv för byggnation i kv. Gelbgjutaren och Duberg i Gamla sta'n i Motala.
12/ Beviljande av lån till Idrottsföreningen Kamraterna, Motala.
13/ Namnsättning på barnstuga och förskolor inom kommunen.
14/ Val till de förtroendemannafunktioner som år 1973 är lediga.
15/ Val av ny ledamot i kulturnämnden för 1973 efter avflyttade Evert Sandin.
16/ Val av ny suppleant i byggnadsnämnden för 1973 efter framlidne riksdagsman Sigvard Rimås.
17/ Val av nytt ombud vid lantmäteriförrättningar, som berör kommunens fastigheter och fastighetsförvärv efter byggledare Harald Bergman som avsagt sig uppdraget.
18/ Val av ny ledamot i brandstyrelsen för 1973 efter framlidne Peter Fransson.
19/ Val av 44 delegerade och 11 suppleanter till sammanläggningsdelegerade för blivade Motala nya kommun.
20/ Beslut om tider och plats för kommunfullmäktiges sammanträden för år 1973 jämte sättet för deras kungörande.
21/ Val av kommunfullmäktiges presidium för år 1973.

Justering av protokollet kommer att äga rum torsdagen den 28 december 1972 kl. 11.00 å Rådhuset i Motala.

Motala den 12 december 1972.
Thore Pettersson
/Ragnar Nerelius

Motala reningsverks utbyggnad tre milj kr dyrare på två år

1971 beräknades kostnaden för reningsverkets tredje utbyggnad i Motala till 6,7 milj kr exklusive mervärdeskatt på 9,89 procent. Kostnaden kommer enligt uppgift att stiga till 9,5 milj kr med moms i beräknat penningvärde 1973. Härav torde omkring tre milj falla på slambehandlingsdelen, som sannolikt kan byggas och tas i drift först.

Detta framhåller gatuchef Bengt Brodin i en skrivelse till kommunstyrelsen i Motala. Ingenjörsbyrån Viak i Stockholm har utarbetat ett förslag till reduktion av närsalterna efter den biologiska reningen vid Karshultsverket i Motala och till reduktion av slammängderna genom centrifugering.

Länsstyrelsen har förordat att det upprättade principförslaget läggs till grund för en koncessionsansökan som efter erforderliga kommunala beslut snarast tillställes koncessionsnämnden för miljöskydd.

Vid ett sammanträde nyligen i Motala framhöll naturvårdsdirektör Romås, att Motala kommun omgående bör planera den fortsatta utbyggnaden av reningsverket bl a med hänsyn till närsalterna. I vattendomstolens dom i november 1967 krävs visserligen endast att den s k biokemiska syreförbrukningen skall reduceras med minst 85 procent. Kravet i detta avseende är dock f n minst 90 procent dvs den reningsgrad verket f n kan hålla, framhåller hr Brodin. Risk föreligger dock att kommunen får ett föreläggande om en bättre närsaltsbehandling vid Karshultsverket.

Vad som just nu är ytterst besvärande är de stora slammängderna, deras transport och placering. Det är nödvändigt att anordningar för behandling av slammet snarast anskaffas. Slammängden, som efter en viss avvattning, utgör cirka 50 kbm pr dygn, kan efter centrifugering eller pressning nedbringas till en volym av cirka åtta—tio kbm per dygn. Efter införandet av tredje steget ökar slammängden väsentligt och blir efter ovannämnda behandling cirka 20 kbm pr dygn.

Driftskostnadernas rörliga del efter utbyggnaden har uppskattats till 0,6 milj kr årligen, varav 75—80 procent faller på tredje steget och 20—25 procent på slambehandling och borttransport.

På anläggningskostnaderna utgår statsbidrag med 50 procent. Detta bidrag kan även påräknas vid en kontinuerlig etapputbyggnad. Naturvårdssektionen tillstyrker även förhöjt bidrag från 65 till 75 procent för Fågelstaledningen om Karshultsverkets utökning kan igångsättas nästa år. Projekteringskostnaderna för slambehandlingsdelen blir cirka 200 000 kr, för resterande del troligen dubbelt så hög. Utbyggnaden av reningsverket föreslås nu ske under åren 1973—75, varav slamförtjockningsanläggningarna om möjligt utförs som första anläggningsdel.

Gatukontoret föreslår nu kommunstyrelsen att Viaks principförslag till närsalts- och slambehandlingsanläggningar vid Karshultsverket godkänns och att ny aktuell kostnadsberäkning framräknas av konsulten och att tidplan för utbyggnaden uppgörs så, att slambehandlingsdelen om möjligt kan färdigställas först och anläggningarna för närsaltsreduktion — tredje steget — därefter. Vidare föreslås att dispens från skyldigheten att söka koncession för utbyggnaden snarast sökes hos naturvårdsverket.

Gynnsam arbetsmarknad i Motala men 160 över 45 år är arbetslösa

— Läget har varit och är alltjämt gynnsamt inom alla sektorer på arbetsmarknaden, omtalar förste inspektör Sölve Conradsson, som på måndagen offentliggjorde den aktuellaste statistiken vid arbetsförmedlingen i Motala. Oroväckande är dock att så många äldre är utan arbete. Just nu är omkring 160 personer över 45 år arbetslösa. Siffran skall sättas i relation till totalt 210 arbetslösa i Motala.

— Det är därför väsentligt att finna sysselsättning för dem som är äldre eller på något sätt handikappade, understryker hr Conradsson. För Västra Östergötland är problemen desamma. Ungdomsarbetslösheten är ringa, medan situationen är sämre för dem som är över 45 år. Arbetsförmedlingen kommer därför att hos arbetsgivarna propagera för att äldre arbetskraft anställs.

Av de arbetslösa i Motala är 50 i åldersgrupperna upp till 45 år. 30 är 67 år och äldre. Om man ser i detalj till åldersfördelningen så finns i gruppen t o m 17 år tre arbetslösa, i gruppen 18—24 år 26, i gruppen 25—49 år 57, i gruppen 50—59 år 28, i gruppen 60—66 år 70 och i åldrarna 67 år och däröver sålunda 30. Av de arbetslösa är 93 kvinnor.

— Förhållandena på arbetsmarknaden i stort för Motalaregionen är i högsta grad ljus, säger hr Conradsson. I hela distriktet omfattande Motala, Vadstena, Boxholm och Ödeshög är antalet arbetslösa 480 och av dessa är 275 över 45 år. Inom området finns 400 lediga platser.

Industribuss

Av de lediga platserna har under månaden cirka 60 besatts av sökande från Linköping och Norrköping. Kommunikationerna mellan Linköping och Motala har lösts så att det går en speciell buss på morgonen från Linköping som passar industrierna i Motala. På eftermiddagen går en buss i motsatt riktning.

— Dessutom har vi tagit emot cirka 20 sökande från övriga delar av landet. I september fanns i Motala 368 lediga platser. Nu är antalet 218. Skillnaden är 150 men antalet tillsatta platser överstiger väsentligt denna siffra.

Om inget oförutsett inträffar kommer arbetsmarknadsläget under vinterhalvåret att ständigt förbättras.

Byggfacket i hela området visar en så låg arbetslöshet som 35. I Motala pågår utbyggnad av Luxor och affärs- och kontorshusbyggen. I Mjölby byggs också affärs- och bostadshus, vartill kommer BT:s nybygge. Ytterligare industribyggen väntas i Motala inom en snar framtid och bl a kan nämnas en utbyggnad av AB Electrolux. Andra storbyggen i Motala är Domus nya varuhus i kv Plåtslagaren och det nya polishuset vid Järnvägsparken. Då det gäller bostadsproduktionen kommer den att löpa i den takt som man f n håller.

FORNÅSA-BINGO

I BYGDEGÅRDEN torsdag 14/12
kl. 19.15 (OBS! TIDEN).

Vi spelar om: 38 st. presentkort, 150:—, 70:— och 40:—. (Domus). — **EN TRIPPEL** 75:—, 150:—, 200:—, **specerikorgar. 2 x 7. 1 kr per bricka. Vi bjuder på kaffe.**

Vi tackar alla Bingo-vänner för den gångna säsongen och önskar samtidigt GOD JUL o. GOTT NYTT ÅR.

Vid särdragning på full bingo får förloraren p-kort på 25:—. Vid köp av 10 brickor 1 gratisbricka. 15 brickor 2 gratis. Platsbeställning per tel. **0141/701 21** torsdag, speldagen kl. 12.00—17.30.

VI HÄLSAR ALLA HJÄRTLIGT VÄLKOMNA! Bobergs TK.

ÄLVESTAD

Älvestads kyrkliga församlingskrets har

Försäljning

i skolan

lördagen den 9 dec. kl. 16.30

Andaktsstund. Luciatåg. Lotterier.

SERVERING

Gåvor mottages tacksamt.

ALLA VÄLKOMNA!

ÄLVESTAD 74

Försäljning anordnades under lördagseftermiddagen i Älvestads skola vilket lockat närmare 200 personer. Det var Älvestads kyrkliga församlingskrets som svarade för inslaget varvid elever från skolan medverkade med luciatåg med Elisabeth Karlsson som lucia. En andaktsstund hölls av kyrkoherde Arthur Knuthammar. Vid försäljningen agerade Gunnar Arvidsson, Karlshof, som auktionist och med sådan framgång att försäljningen inkomstmässigt slog rekord. Inte mindre än 4 125 kr inbringades vilket kommer att gå till församlingsarbete och olika hjälporganisationer.

EKEBYBORNA

Försäljning. Ekebyborna kyrkliga syförening hade på fredagskvällen sedvanlig försäljning. Det hela inleddes med andaktsstund i Ekebyborna kyrka där komminister Einar Torhed, Motala, predikade. Därefter samlades man i Församlingssalen, Ekebyborna, där syföreningens ordförande fru Elsa Månson, Kårby, hälsade välkommen. Efter kaffeservering vidtog försäljningen som innefattade tillverkade alster och i övrigt olika skänkta saker och utropare var lantbrukare Henrik Larsson, Frälsegården, Österstad. Kvällens bruttoinkomster uppgick sammanlagt till 3.332 kr. Kyrkoherde Frithiof Brunius, Fornåsa, tackade avslutningsvis alla som verksamt bidragit till detta goda resultat och avslutade med kort andakt.

DEGERÖN 72

Degeröns missionshus var i fredags fylld till sista plats när församlingens syförening inbjöd till missionsförsäljning. Efter den inledande andaktsstunden ledd av pastor Gunnar Mering tog själva utropen vid. Klubban sköttes av pastor Mering. Under kvällen såldes lotter och åror i flera omgångar. De många alstren gjorde att det blev mycket sent innan det sista hade försålts och alla dragningar var verkställda. Försäljningen inbringade 4340,25 kr. Det är en ny rekordsiffra med en ökning av 550 kr mot föregående år. Avslutningsvis framfördes ett tack till syföreningen och alla som hjälpt till med det fina resultatet som följd.

Z

ÅÄ
Ö

†

Carl Wirsén

vår älskade

* 16/2 1895

† 4/11 1972

I vår stora sorg och saknad deltager syskon, syskonbarn, övriga släktingar och många vänner.

MARGARETA

Gunilla och Hans

Jan och Cecilia

Bo

Barnbarnen

—

O, väldiga tro,
Som slår över djupen din svindlande bro,
Och leder vår färd utmed avgrundens rand,
Från dödsskuggans värld till de levandes land,
Dröj kvar hos oss ringa; här trivs Du ju bäst,
Du högborne gäst.

Jordfästning i Skänninge Vårfrukyrka söndagen den 12 nov. 1972 kl. 14.00. Samling på Skänninge Stadshotell kl. 12.30.

Klädsel: Kavajkostym.

Tänk på Vårfrukyrkans gåvofond (instrumentfonden) pg. 10 01 32 — 3672.

— Musikdirektör Carl Wirsén, Skänninge, avled på lördagen. Han var född i Västrum 1895 och avlade organistexamen vid musikkonservatoriet 1918, kyrkosångareexamen i Göteborg 1921 samt musiklärareexamen vid musikkonservatoriet 1931. 1927—29 var han vikarie och sedan 1931 fram till pensioneringen ordinarie kantor och organist vid Vårfrukyrkan i Skänninge samt musiklärare vid kommunala mellanskolan, sedermera samrealskolan. Han betydde mycket för musiklivet i Skänninge, både som organist och som kördirigent. Han har varit dirigent för manskören, kyrkokören och damkören i Skänninge samt för Motala kvartettsångarförbund. Han har även varit andre dirigent i Östgöta sångarförbund. Närmast sörjande är makan Margareta, gymnastikdirektör, sönerna Jan, försäljningschef, med maka Cecilia, Skutskär, och Bo, civilekonom, Stockholm, dottern Gunilla, maka till kapten Hans Hagberg, Uppsala, samt barnbarn.



Motala lokaltrafik vill ha linjestillstånd på Stockholm

Motala lokaltrafik har i samarbete med en resebyrå i Motala sedan flera år arrangerat s k veckoslutsresor mellan Motala och Stockholm. Då dessa turer körts kontinuerligt med undantag av juli—augusti, då SJ sätter in en snabbuss på sträckan, har trafiken inarbetats och ett ganska stort antal resenärer använder turerna.

Detta slags trafik har bedömts som gränsfall till vad som i förordningen om yrkesmässig trafik anses vara linjetrafik. Alla som bedrivit s k veckoslutsresor har alltid måst hävda att detta är beställningstrafik. I en ändring i förordningen tillåts nu trafikutövare att söka tillstånd på yrkesmässig trafik för personbefordran på långlinjer, förmodligen som ett led i att försöka sanera den nu pågående s k veckoslutstrafiken med en mängd utövare av inte speciellt seriös karaktär.

Om någon trafikutövare erhåller sådant tillstånd är det självfallet helt omöjligt för annan trafikutövare att sedan bedriva s k veckoslutstrafik på sträckor, där tillstånd medgivits. T f trafikchef Bo Lindén, som framhållit detta i en skrivelse till kommunstyrelsen, omtalar att han från länsstyrelsen fått uppgidt om att flera trafikutövare i Östergötland sökt tillstånd för regelbunden trafik på de sträckor där lokaltrafiken nu i samarbete med resebyrån bedriver veckoslutsresor.

En sammanställning av lokaltrafikens veckoslutsresor 1 september—1 oktober i år med sammanlagt tio dubbelturer Motala—Stockholm har gett till resultat 154 passagerare eller cirka 30 tur- och returresande. Inkomsterna av denna trafik har uppgått till 7 300 kr, varav tio procent avgår i försäljningsprovision till resebyrån.

De direkta kostnaderna för dessa körningar inskränker sig till 3 375 kr. Resultatet blir att körningarna ger ett bidrag på 3 924 kr för att täcka övriga kostnader t ex däckslitage service, skatt m m, vilket visar att veckoslutsresorna i den nuvarande omfattningen ger ett netto som överensstämmer med tidigare beslut om hur beställningstrafiken skall bedrivas.

Trafikförsörjningen mellan Motala kommun och Stockholm för i kommunen boende måste anses befrämjad av en regelbunden trafik i nuvarande omfattning. Lokaltrafiken föreslår kommunstyrelsen besluta att tillstånd till yrkesmässig trafik för personbefordran mellan de två kommunerna sökes hos länsstyrelsen i Södermanland. Samtidigt föreslås kommunstyrelsen meddela den som ges uppdraget att ombesörja att ansökningshandlingarna insänds att detta bör ske före 1 november.

Carl Wirsén

In memoriam

Med sorg och vemod mottog vi budskapet om att du kære Calle lämnat oss för alltid. Det kom väl inte alldeles oförberett, då din hälsa varit vacklande sista tiden, men likväl står idag dina vänner förstummade av sorg. En trofast vän och god kamrat har kallats till en ljusare värld.

Skeninge manskör sörjer dig som den gode vännen och oförliknelige dirigenten. Det var alltid roligt att få sjunga under din inspirerande ledning. Du hade den sällsynta gåvan att kunna avgöra när en körkomposition framfördes på det sätt, som väl tonsättaren avsett, och den fordran gav du aldrig avkall på. Hur många glada minnen från konserter och sångarfärder har vi inte tillsammans. Vid våra samkväm flödade din lyriska ådra i humoristiska tal med glittrande vändningar.

Vi tackar dig kære Calle för de trettiofem åren och böjer våra huvuden i vördnad och stor tacksamhet.

Din mannagärning utförde du som organist och kantor i Skänninge Vårfrukyrka under åren 1930—62. Där fick du utlopp för din medfödda musikalitet och stilkänsla. Med din förnämliga kyrkokör och berömda orgel kunde du bjuda församlingarna sköna högtidsstunder i både äldre och nyare kyrkomusik. Otaliga konserter och musikevenemang av alla de slag gladde och berikade åhörarna under alla dina år. Vem kunde väl bättre än du låta den stilla veckans dova sorgemusik spricka ut i påskmorgonens jublande fröjd. Trogna kyrkobesökare tackar dig av hela sitt hjärta. Det var tillfällen då vi dina intimaste vänner skymtade djupa intryck från din småländska hembygds religiösa strömningar.

Nu har du kære Calle efter välförrättat värv lämnat dina nära och kära och oss alla i sorg och saknad, men ditt ljusomstrålade minne skall leva i tacksamma hjärtan.

DAVID ADOLFSSON

— Musikdirektör Carl Wirsén jordfästes på söndagen i Skänninge Vårfrukyrka. Musikdirektör Sven Högberg spelade Sonatina ur Actus tragicus av Bach. Manskören sjöng Integer vitae av Flemming och fru Gertie Tengner Davids 23:e psalm av Nordqvist. Jordfästningen förrättades av kyrkoherde Lars Björnståhl, som talade över Luk 19:13 och sjöng begravningsmässan. Adagio i a-moll av Bach spelades på orgeln och fru Ulla Fridholm-Åkerblom sjöng Sv ps 564. Sedan kyrkokören sjungit Vfken långt fjärran av Händel avslutades akten med Air av Bach. Gravsättning ägde rum på Skeppsås kyrkogård där manskören sjöng liksom vid den inledande samlingen på Skänninge stadshotell. Blommor märktes från bl a Skänninge och Allhelgona församlingar, skolstyrelsen, kyrkokören, Östgöta sångarförbund, manskören, sällskapet TT, kyrkobrödrakåren samt kamrater vid förutvarande samrealskolan.

— Magasinsförman Peter Fransson, Fornåsa, avled på onsdagen. Han var född 1916 på Visingsö och kom 1938 till Östergötland, där han hela tiden arbetat inom spannmålsbranschen, först vid Fornåsa valskvarn och sedan vid Göta Lantmän, där han var anställd tills han på grund av sjukdom måste sluta. Han har ägnat sig åt arbete inom idrottsrörelsen och bl a varit med om att starta en idrottsförening på Visingsö och har tillhört styrelsen i Fornåsa IF, där han särskilt ägnat sig åt skidor och friidrott. Han har varit ordförande i Fornåsa—Skeppsås arbetarekommun och tillhörde vid sin bortgång brandstyrelsen i Motala kommun och kyrkofullmäktige. Tidigare har han innehaft andra kommunala uppdrag. Han var med om att bilda borgarbrandkåren i Fornåsa, där han var brandförman, och ägnade också intresse åt bygdegårdsföreningen. Närmast sörjande är maka, barn och barnbarn.



12 december 1972

Vart tog han vägen efter FESTEN!

Kjell Olov Karlsson, 21 år, hemmahörande i Fornåsa, är spårlöst försvunnen sedan sent i lördags natt. Han deltog i lördags i en fest som personalklubben vid Borgströms tryckeri, där han är anställd, anordnade i Föreningshuset i Motala Verkstad.

Eftersom han inte bor i Motala hade han kommit överens med sin fästmö att efter festen övernatta i hennes lägenhet. Han fick nycklarna av henne, då hon skulle hälsa på sina föräldrar på annan ort över veckohelgen. Man har emellertid kunnat konstatera att Kjell Olov Karlsson aldrig övernattade i lägenheten.

Vid halvtvåtiden på lördagsnatten följde Kjell Olov Karlsson med de sista gästerna ut från Föreningshuset. Dessa ville att han skulle följa med dem hem i taxin, men det ville han inte. Taxin åkte därifrån och Kjell Olov Karlsson stannade ensam kvar utanför Föreningshuset.

Sedan dess har, vad polisen känner till, ingen sett honom.

(Forts. på sista sid.)

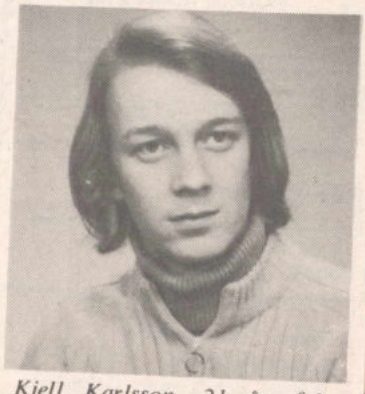

Kjell Karlsson, 21 år, från Fornåsa är sedan i lördags natt försvunnen efter en personalfest, som hölls i Föreningshuset i Motala Verkstad.

Vart tog...

(Forts. från 1:a sid.)

Föreningshuset var då låst, kvar fanns bara serveringspersonalen. Dessa lämnade snart lokalen och tog då köksutgången, som vetter mot vägen. Dessa såg intenågon i närheten av Föreningshuset, när de gav sig iväg.

Det var 21-åringens föräldrar som saknade sonen på söndagen och på måndagsmorgonen anmälde de försvinnandet till polisen. Då Föreningshuset ligger endast 25 meter från kanalbanken misstänker polisen att Kjell Olov Karlsson kan ha fallit i Göta kanal. Därför började grodmän undersöka kanalbottnen redan under måndagen, men då fann man ingenting. Dykningarna återupptogs så fort det blivit ljust på tisdagsmorgonen.

Vid 10-tiden startade också ett par hundpatruller med sex hundar, som följde kanalbankerna från Föreningshuset och in mot stan. Ännu vid 11-tiden på tisdagsförmiddagen var spaningarna resultatlösa.

Därför är polisen mycket tacksam för att få hjälp med tips från allmänheten, för att så snabbt som möjligt kunna få klarhet i vad som hänt Kjell Olov Karlsson.

13-12-72

Resultatlösa draggningar

Draggningar efter den försvunne 21-årige Kjell Olov Karlsson fortsatte i Göta kanal i närheten av Föreningshuset i Motala Verkstad på onsdagsmorgonen. Det är således fortfarande oklart vad som kan ha hänt fornåsaynglingen. Alla spår efter honom slutar vid halv två-tiden på lördagsnatten.

Det var då några kamrater från personalfesten i föreningshuset lämnade honom kvar utanför, eftersom han inte ville följa med dem i taxin. Intensiva spaningar både i kanalen och på kanalbankarna pågick under tisdagen, men gav inget resultat. Dykare från brandkåren undersökte kanalbotten, men detta arbete försvårades då kanalen är grumlig och sikten därför i det närmaste obefintlig. Också en del vattenintag kontrollerades.

I försök att få fram några ledtrådar på vad som kan ha hänt förhörde polisens spaningsrotel dels anhöriga, dels deltagare i personalfesten. Totalt hördes ett 20-tal personer.

Nytt sökande efter försvunne MOTALABON I KANALEN

Sökandet i Göta kanal efter den sedan förra lördagen försvunne fornåsaynglingen Kjell Olov Karlsson tog på måndagsmorgonen ny fart sedan polisen i Motala, från en anställd vid Motala Verkstad, fått in en anmälan om att något liknande en människokropp flöt i kanalen närheten av MV-bron.

Två grodmän från brandkåren kopplades omedelbart sedan det ljusnat in i sökandet. Spaningarna blev emellertid utan resultat. Grodmännen fann bara en stock. Förmodligen var det den som föranlett anmälan om att något setts flyta i kanalen.

Grodmännen undersökte även brons fästen, samt slussportarna vid Borenshult utan att finna något.

Motalapolisens spaningssektion är angelägen om att komma i kontakt med två personer vilkas tillkännagivande skulle leda till att ett par tips från allmänheten skulle kunna bearbetas eller avfärdas som ointressanta.

Polisen vill komma i kontakt med den yngling i 20-årsåldern som vid middagstid förra måndagen, antagligen i erusta tillstånd, stod lutat mot Stadshotellets fasad i Motala. En dam har anmält att ynglingen företedde stor likhet med den försvunne Kjell Olov Karlsson.

En annan dam, bosatt på Lustigkullevägen, har anmält att hon mellan kl. 17 och 18 på onsdagskvällen fick ett telefonsamtal från någon som presenterade sig som Kjell Karlsson. Den uppringande frågade efter en person som inte fanns på det aktuella telefonnumret.

Polisen är nu tacksam för att komma i kontakt både med den yngling som sågs utanför Stadshotellet i måndags och med den man som ringde fel i onsdags.

De två tipsen är hittills de enda som kommit till motalapolisens kännedom.

Dödsfall

†

Vår älskade Son och Broder

Kjell-Olof Karlsson

f. 14/6 1951

har i dag hastigt lämnat oss i namnlös sorg och saknad, men i ljust och tacksamt minne bevarad av oss, syskon, övrig släkt och vänner.

Fornåsa den 10 december 1972.

MOR och FAR
Kaiy och **Ulla**
Jan och **Sylvia**
Gunilla
Frank och **Solveig**
Susanne — Torbjörn
Madelene
Syskonbarnen

Ack, huru litet veta vi
När ödets timma slår
Och ännu mindre ana vi
Vem kallelsen då får.

Jordfästningen äger rum i Fornåsa kyrka lördagen den 30/12 kl. 12.00. Efter akten inbjudes till minnesstund i Fornåsa Café. Meddelas endast på detta sätt.

JORDFASTNINGAR

— Kjell-Olof Karlsson jordfästes på lördagen i Fornåsa kyrka. Vid samlingen spelade kantor Sven Carlswärd Bön av Cappelen samt sjöng därefter Sorlet har dött av Olsson. Kyrkoherde Frithiof Brunius talade över Ps 39:10. Efter akten sjöng kantor Carlswärd Mitt liv rinner bort samt spelade vid aktens slut Fantasi i a-moll av Bach. Kransar märktes från Fornåsa IF:s ungdomssektion, ungdomskamraterna, personalen på Borgströms tryckeri i Motala, Borgströms tryckeri AB och Svenska litografförbundets Motalaavdelning.

Bussplan, Motala

Nr 295 – 1972 Onsdagen den 20 december 1972 Lösnr 75 öre

Sönd. SMÖRGÅSBORD

FÖRSVUNNE MOTALABON HITTADES DRUNKNAD

Den sedan den 9 december försvunne 21-årige Kjell Olov Karlsson, Fornåsa, Motala, återfanns kl. 10 på onsdagen drunknad i Göta kanal. Kroppen hittades av dykare ur Dykarklubben Octopus på botten i kanalens mitt utanför Föreningshuset. Den fest som 21-åringen deltog i innan han försvann hölls just i den byggnaden.

Allt sedan försvinnandet har intensiva spaningar pågått. Draggningar har bl.a. skett utefter kanalens stränder. Dykarklubben Octopus medverkan under onsdagen var ett sista försök att hitta 21-åringen. Misstankarna om att han drunknat har nämligen funnits hela tiden.



Efter bara en halvtimmas sökande i kanalen hittade dykare ur Dykarklubben Ocopus 21-årige Kjell Olov Karlsson, Fornåsa, drunknad. Kroppen återfanns i kanalens mitt utanför Föreningshuset.

MOTALA rekommenderar Dig

• UTNYTTJA MÖJLIGHETEN TILL ETT NÄRALIGGANDE JOBB



GRUPPKORSBAND TILL HUSHÅLLEN

NÄRINGSLIVET I VÄSTRA ÖSTERGÖTLAND EXPANDERAR KRAFTIGT

1973 TILLKOMMER 1000 NYA ARBETEN

TAG KONTAKT MED . . .

TJÄNSTE
ARBETSMARKNADSVERKET
ARBETSFÖRMEDLINGEN
Distriktskontoret MOTALA

10/12-72

Sparbankshuset i Motala Din nya bank



Lars Jesäter och Gustav Fredriksson, har hand om servicedisken

Fråga oss — det är vi till för

Vi sitter vid expeditionsdisken, den bankdisk som ligger närmast huvudentrén, strax framför kassorna. Är Du osäker på något — fråga bara. Det är vår uppgift att hjälpa Dig tillrätta. Och det är till oss Du vänder Dig när det gäller bankfack, resevaluta, försäkringar och servicekonto m. m. Vet Du inte vad servicekonto är? — Fråga oss!

Sparbanken Östergötland

Motala KS

BESLUT I KORTHET

Markförvärv

Kommunfullmäktige beslutade att för Motala kommuns räkning inköpa fastigheten stadsäga 4451 vid Torvsättersvägen. Markområdet är på 25.150 kvm och ägs av Bröderna Larsson Linköping AB. Köpeskillingen uppgår till 125.000 kr.

Tilläggsanslag

Sociala centralnämnden har hos kommunfullmäktige begärt om tilläggsanslag för täckande av beräknat överskridande i årets stat. I redovisningar framgår att de beräknade överskridandena på kostnadssidan uppgår till 497.000 kr medan ökade intäkter kan beräknas till 367.000 kr. Nettobehovet av tilläggsanslag uppgår därmed till 130.000 kr. Och denna summa ställde nu fullmäktige till sociala centralnämndens förfogande för täckande av beräknade nettoöverskridanden.

Vid Motala kommunfullmäktiges sammanträde igår utsågs också sammanläggningsdelegerade inför kommunsammanslagningen 1974. Den politiska fördelningen var given på förhand och föranledde ingen diskussion. Motala får 44 ledamöter i sammanläggningsdelegerade. Av dessa är 26 socialdemokrater, 7 centerpartister, 7 folkpartister, 3 moderater och en vpk-are. Totalt kommer sammanläggningsdelegerade att bestå av 61 ledamöter från Motala, Vadstena, Aska och Tjällmo.

Till delegerade för nuvarande Motala kommuns del utsåg kommunfullmäktige följande ledamöter:

Socialdemokratiska Arbetarpartiet: Thore Pettersson, Per Ström, Sture Larsson, Per Ekelin, Sten Åke Pregmo, Eric Fjärrfors, Marianne Svensson, Nils Ringqvist, Ragnhild Wärn, Carl-Eric Lindell, Rune Leijonmarck, Oscar Franzén, Birger Sundman, Birgitta Holstein, Lars Nordström, Torsten A. Karlsson, Lars Thorsson, Gunnar Holmberg, Birgitta Rundgren, Walter Gustafsson, Rune Karlsson, Sune Engström, Karl-Gustaf Brommé, Hugo Hall, Arne Lundström och Hans-Peter Franzon. Till suppleanter för dessa valdes: Börje Karlsson, Nanny Sjögren-Pettersson, Sven Bergqvist, Torsten Persson och Sven Thun.

Centerpartiet: Inga Adolfsson, Olle Andersson, Jan Bragnell, Ivar Jansson, Carin Karlsson, Ragnar Linder och Per A. Pettersson. Till suppleanter för dessa valdes Holger Nihlzon och Einar Gustafsson.

Folkpartiet: Arne Spetz, Rune Johansson, Erik Johansson, Ulla Axelsson, Lennart Hultengård, Rune Eriksson och Eva Kjörling. Till suppleanter valdes David Peterzon och Sven Rinné.

Moderata Samlingspartiet: Nils von Oelreich, Harry Thuning och Ingeborg Vannérus. Suppleant blev Folke Svensson.

Vänsterpariet kommunisterna: Olof Ottosson och Wega Carlsson som suppleant.

Nya kontorslokaler

Socialkontoret i Motala är i behov av ytterligare kontorslokaler och sociala centralnämnden har föreslagit kommunfullmäktige att en intilliggande lägenhet förhyres och omändras till kontor. Enligt utredning av fastighetskontoret skulle en ombyggnad av denna bostadslägenhet till kontorslokaler kosta cirka 17.000 kr. Därtill kommer sedan beräknad inventariekostnad på cirka 7.000 kr. Kommunfullmäktige beslutade att anvisa 24.000 kr för omändring av bostadslägenhet till kontorslokaler för socialkontoret i fastigheten Platensgatan 7 och Bispmotalagatan 1.

Ökade lönekostnader

Kulturnämnden har begärt om tilläggsanslag för täckande av beräknat överskridande på löneanslag i årets stat. Det gäller avtalsenliga löneökningar för personalen vid Motala stadsbibliotek. Ökningarna uppgår till totalt 17.700 kr vilket nu också kommunfullmäktige beslutade ställa till kulturnämndens förfogande för täckande av de ökade lönekostnaderna.

Kvarters- och gatunamn

Kommunfullmäktige beslutade att anta de av kulturnämnden föreslagna namnen på gator och kvarter vid Solsätters gård och Mossen. Vid Solsätters gård antogs gatunamnen Vänortsvägen, Egersundsvägen, Hyvingevägen och Korsörvägen samt kvartersnamnen Altanen, Bersån, Fontänen, Kryddgården, Grindstolpen, Rosengången, Rabatten, Soluret, Spaljén, Staketet, Stenpartiet, Täppan, Verandan, Vindflöjeln och Fågelbadet. Vid Mossenskolan antogs kvartersnamnet Mossen.

PQ

R

Osedvanligt lugn årsfinal med fullmäktige i Mjölby

Mjölby kommunfullmäktige höll på tisdagen årets sista sammanträde, som blev ett av de lugnaste under året. Samtliga tjugo ärenden på föredragningslistan klubbades i bästa samförstånd och utan att några diskussioner förekom. Ändå fattades en del ganska omfattande beslut, bl a i ett par komplicerade markaffärer i Mantorp. Den aktuella marken skall så småningom ge plats åt ett nytt rabattvaruhus.

Fullmäktiges presidium omvaldes i sin helhet, vilket innebär att trafikmästare Gunnar Jonsson (s) svingar klubban även nästa år, att godsägare Sven Littorin (c) och förste assistent Gunnar Ericson (s) blir förste respektive andre ordförande under ytterligare ett år.

För uppförande av garage mm för sotningsväsendet å stadsägan 471, Bryggargränd, Mjölby, anvisades 46 000 kr.

På förslag av byggnadsnämnden hemställer fullmäktige hos länsstyrelsen om införande av nybyggnadsförbud inom del av stadsägan 1446 m fl i Högby församling. Byggnadsförbudet skall gälla i avvaktan på ändring av detaljplan för området och avser förhindra olämplig bebyggelse som kan försvåra framdragning av en planerad ringväg från riksväg 32 i Vetagatans förlängning mot väster parallellt med E 4.

Byggnadsnämnden bemyndigades att anta mindre planförslag i likhet med vad som tidigare skedde inom Mjölby stad, men samtidigt förpliktades nämnden att meddela kommunstyrelsen vidtagen åtgärd i så god tid att styrelsen kan uttala önskemål om att ärendet skall föras till kommunfullmäktige för godkännande.

Sociala centralnämnden fick 23 300 kr till kostnaderna för förskoleavdelningen i Spångsholm under höstterminen 1972.

Skolstyrelsens förslag om att låta pensionärer inta lunch i vissa skolors bespisningslokaler godkändes. De skolor som avses är Vasaskolan och Blåklintskolan i Mjölby, i Trojenborgsskolan i Skänninge, i Väderstads skola i Väderstad och i Vifolkaskolan i Mantorp. Verksamheten införes till en början på försök, och kommer som en följd av en motion i fullmäktige av Sven Littorin (c) och Sune Leander (c). Med det nu fattade beslutet ansåg fullmäktige motionen besvarad.

Ytterligare en motion hade fullmäktige att besvara. Det gällde busväntsalen i Mantorp, som Bengt-Arne Bengtsson (fp) hemställt om att den skulle iordningställas och öppnas igen.

Fullmäktige tillmötesgick motionären genom att godkänna ett förslag från kommunstyrelsen om öppethållande under förmiddagstid. Till vissa kostnader i sammanhanget för nästa år anvisades 5 160 kr.

Nya gatunamn inom Vasaområdet i Mantorp blir Lavendelgränd, Körvelgränd och Humlegränd.

Fastighetsaffärer

Fullmäktige godkände köpekontrakt, enligt vilka kommunen till AB Wessels säljer 600 kvm av fastigheten Viby Södergård 13:1 och ca 16 700 kvm av fastigheten Viby Källgård 12:17 i Viby för sammanlagt 350 000 kr. Området är beläget inom motorkorset och avses så småningom att bebyggas med ett rabattvaruhus. Samtidigt inköper kommunen av Wessels 12 400 kvm av fastigheten Olofstorp 4:3 inom samma område för 100 000 kr.

Till Diknings AB B Segerberg såldes 2 100 kvm av fastigheten Uljeberg 8:2 i Viby. Kvadratmeterpriset fastställdes till 6 kr.

Fastigheten Kummelby 6:9 i Hogstad såldes för 20 000 kr till kapten Ulf Knutsson.

Till Wissings AB i Skänninge såldes 5 000 kvm mark från stadsägorna 315 och 316 i Skänninge för ett överenskommet kvadratmeterpris om 2 kr.

Ett bytesavtal med Jöhnckes Bil AB godkändes. Avtalet innebär att bolaget överlämnar sin tidigare köpta mark i kvarteret Motor i Hulje och i stället får 1 818 kvm mark där man nu har sin anläggning vid Kungsvägen i Mjölby. I mellanskillnad får bolaget 59 190 kr.

Ett förslag till servitutavtal avseende fastigheterna Gissingsvall 1:5 och 1:7 i Hogstad godkändes, liksom ett förslag om tilläggsbestämmelser för leverans av högspänd kraft. De nya bestämmelserna innebär en taxehöjning under nästa år med i runt tal tio procent.

Ett förslag till reglemente för fackliga företrädares ställningar vid kommunala förvaltningar godkändes.

Diverse val

Vid valet till lediga befattningar nyvaldes i taxeringsnämnden för Viby distrikt folkskollärare Martin Nyström efter linjemontör Ingemar Eriksson, för Väderstads distrikt rörmontör Knut Johansson efter banarbetare Gunnar Yngve och lantbrukare Sven Johansson efter fastighetsmäklare Herbert Andersson, för Mjölbys särskilda fögderis distrikt socialkamrer Hilding Ohlsson efter yrkeslärare Åke Lindqvist och för Mjölby fögderis särskilda andra distrikt byggnadsarbetare Kurt Hall efter banarbetare Gunnar Yngve.

I övrigt kan nämnas att i fastighetstaxeringsnämnden invaldes förste järnvägsexpeditör Gunnar Karlsson, lantbrukare Josef Karlsson, hr Erik Glavstedt, målare Olof Quick, lantbrukare Gustaf Karlsson, smidesmästare Sture Pettersson och byggmästare Martin Lundgren.

Styrelseledamöter i Stiftelsen Sommen blev kommunalrådet Bengt Tägtström och byggmästare Martin Lundgren. Till ledamöter i Mjölby kommuns Bostads AB nominerades lektor Agnar Bjälnes, förrådsmästare Stig Larsson, förman Börje Carlsson, arbetsingenjör Nils Arvidsson, försäljare Hans Nilsson, verkmästare Folke Andersson och fastighetsförvaltare Tage Larsson. Kommunrevisorer blev kommunalkamrer John Göthberg, lantbrukare Rune Åberg, fastighetsmäklare Herbert Andersson och företagsekonom Per Henrik Hasselberg.

Till leamöter i valnämnden utsågs stadssekreterare Bo Fahlander ordförande, förvaltare Gösta Granath, förste assistent Gunnar Ericson, kommunalkamrer John Göthberg, hälsovårdsinspektör Anders Wennström, kamrer Harry Magnusson och bankdirektör Olof Axberg.

Gott samarbete

I sitt tacktal till fullmäktige uttryckte ordföranden Gunnar Jonsson sin glädje över vissa händelser som skett inom kommunen under det gångna året. Ett år som betytt att den nya kommunen verkat i två år och att samarbetet de olika kommundelarna mellan gått över förväntan. Fullmäktigeordföranden pekade även på flera viktiga frågor som fått sin lösning under året och erinrade därvid om att de nya reningsverken kommit igång, att den nya kommersiella centrumbildningen i Jerikodal inneburit en viktig och angelägen sanering och att byggenskapen inom kommunen har kunnat hållas på en så hög nivå.

Ledamöternas tack till ordföranden framfördes av vice ordföranden Sven Littorin. Efter sammanträdet samlades ledamöterna till ett kaffesamkväm i Stadshusets cafeteria.

Motala KS

BESLUT I KORTHET

21-12-72

Servitutsavtal

Genom godkännande av ett servitutsavtal ges Motala kommun rätt att dra fram vatten- och avloppsledningar över fastigheterna Hälla 1:28, 1:29 och 1:37 i Borensberg.

Kontorslokaler

Kommunfullmäktige föreslås anvisa 24.000 kr, varav 7.000 kr till inventarier, för omändring av bostadslägenhet till kontorslokaler för socialkontoret i fastigheten Platensgatan 7 och Bispmotalagatan 1 i Motala.

Namnsättning

Vid fastställande av gatu- och kvartersnamn för områden vid Solsätters gård och Mossenskolan i Motala föreslås kommunfullmäktige antaga följande namn: Solsätters gård, gatunamn: Vänortsvägen, Egersundsvägen, Hyvingevägen, Korsörvägen. Kvartersnamn: Altanen, Bersån, Fontänen, Kryddgården, Grindstolpen, Rosengången, Rabatten, Soluret, Spaljén, Staketet, Stenpartiet, Täppan, Verandan, Vindflöjeln, Fågelbadet. Mossenskolan, kvartersnamn: Mossen.

Kommunstipendiet

Svenska Kemistsamfundet har inbjudit Motala kommun att sända en elev vid Platenskolan som kommunstipendiat till samfundets Berzeliusdagar i Stockholm den 3 och 4 januari 1973. Skolstyrelsen har fått i uppdrag att utse stipendiat för resa på kommunens bekostnad.

Tilläggsanslag

Kommunfullmäktige föreslås ställa 130.000 kr till sociala centralnämndens förfogande för täckande av beräknade nettoöverskridanden på nämndens anslag i årets stat. Även kulturnämnden har haft svårt att hålla sig inom sina ekonomiska ramar och i detta fall föreslås KF bevilja tilläggsanslag på 17.700 kronor. Vad gäller kulturnämndens överskridande så gäller de ökade lönekostnader.

Skolpsykolog

Det blev bifall till skolstyrelsens framställning om att få återbesätta den efter Olafur Gunnarsson, fr.o.m. den 1 oktober 1972, vakanta tjänsten som skolpsykolog vid Motala skolor.

Fastighetsförsäljning

Beslut fattades att till Folke Hoflund, Motala, såsom ägare till fastigheten stadsäga 4104, försälja kommunen tillhöriga fastigheten stadsäga 4105 vid Stegeborgsgatan för en köpeskilling av 2.000 kr.

Markförvärv

För Motala Kommuns räkning beslutades att av Bröderna Larsson Linköping AB förvärva fastigheten stadsäga 4451 vid Torvsättersvägen i Motala för en köpeskilling av 125.000 kr.

Markregleringsavtal

Ett avtal godkändes varigenom Lars Ola Jönsson, Motala, till Motala kommun överlåter cirka 200 kvm. av honom tillhöriga fastigheten stadsäga 1065 medan kommunen till Jönsson överlåter cirka 330 kvm samt ersätter Jönsson med 2.000 kr för spolierad växtlighet.

Yrkesmässig trafik

Till länsstyrelsen i Södermanlands län har ingivits en ansökan om tillstånd för Motala Lokaltrafik att bedriva yrkesmässig trafik för personbefordran på sträckan mellan Motala och Stockholm. Detta godkändes nu av KS.

Inventarieövertagande

KS beslutade att för en kostnad av 20.550 kr överta inventarier som tillhör Bostadsstiftelsen Platen. Detta i anslutning till att Motala kommun förhyr Platens, under 1973 ledigblivna, lokaler i fastigheten Platensgatan 21.

Avloppsreningsverk

KS godkände det av VIAK AB upprättade principförslaget till närsalts- och slambehandlingsanläggningar vid avloppsreningsverket i Karshult varvid också nu aktuell kostnadsberäkning ska framräknas. Under 1971 gjordes en kostnadsberäkning lydande på 6,7 miljoner kronor. Denna tros dock vara långtifrån tillförlitlig vad gäller kostnadsutvecklingen fram till 1973 varför man alltså vill ha fram en ny kostnadsberäkning.

Bostadstillägg

Efter förslag från ekonomichef Lars Svensson har nu beslutats att beviljat kommunalt bostadstillägg ej ska ändras under löpande år på grund av hyreshöjning eller genom att taxeringsvärdet ändras på ett eget hem till följd av ombyggnad under året. Vidare beslutades att hyran för biluppställningsplats får inräknas i hyreskostnaden.

Hälsovårdsavtal

Ett förslag till avtal mellan kommunstyrelserna i Motala och Aska godkändes. Ett avtal som innebär att Motala kommun från och med 1 september 1972 medverkar i hälsovårdsarbetet i Aska kommun.

Sophämtningsbilar

Gatukontoret medgavs rätt att inköpa sophämtningsbilar samt viss utrustning till dessa för en kostnad av totalt 216.356 kr.

Sop- och latrintömning

Gatukontoret fick i uppdrag att vmoxesörja sop- och latrinhämtningen inom hela Motala kommun, att antaga Linköpings Vatten- och Avloppsservice AB som entreprenör för tömning av slambrunnar inom kommunen förutom Motala, att fastställa taxan för tömning av slambrunnar till 50 kr per behållare, att antaga Lastbilcentralen i Motala tillsammans med Vadstena Renhållnings AB som entreprenör för bortforsling av grovsopor inom kommunen förutom Motala, att under 1973 verkställa fortlöpande kostnadsuppföljning för ovan beslutade anordningar samt att erforderlig personalförstärkning för de beslutade anordningarnas genomförande ska ske i samråd med arbetsutskottet varvid i första hand det ökade personalbehovet ska söka tillgodoses genom omplacering.

Kommunal borgen

Beslut fattades att teckna kommunal borgen för förbättringslån på 18.000 kr till Sven Johansson, Bergsättersvägen, Motala, avseende förbättring av hans byggnad belägen på kommunens mark, stadsäga 1238 + 1797.

Förrådsbil

Vidare fick gatukontoret även rätt att inköpa en förrådsbil till en kostnad av 49.600 kr.

Bokföringsmaskin

Till ett pris av 31.800 kr beslutades att inköpa en textskrivande bokföringsmaskin till drätselkontoret för databehandling av löner.

Motala KF

21-12-72

BESLUT I KORTHET

Byggnadsförbud

För att slutföra stadsplanearbete över kvarteret Ekoxen vid Ängserydsgatan i Motala har KF beslutat att hos länsstyrelsen göra framställning om förlängning av tidigare utfärdat förbud mot nybyggnad under ett år. Även vad gäller förlängning av byggnadsförbud för område vid Solsätter beslutade KF att hos länstyrelsen göra framställning om fortsatt förbud mot nybyggnad för ytterligare två år räknat från 1 mars 1973. Framställningen om byggnadsförbud är föranlett av att i kommunens bostadsbyggnadsprogram avses ytterligare delar av Solsättersområdet bli exploaterade de närmaste 3—4 åren varför ytterligare stadsplaner kommer att upprättas. I avvaktan på dessa planer anser man det vara nödvändigt att bebehålla gällande byggnadsförbud.

Klassrumsutrustning

Skolstyrelsen har uppvaktat fullmäktige med framställning om tilläggsanslag för Norra rektorsområdet i Motala till klassrumsutrustning. KF godkände framställningen och beslutade anvisa 24.450 kronor.

Byggnadslovsmotion

KF-ledamoten Wega Carlsson (vpk) har i en motion anfört synpunkter mot byggnadsnämndens handläggning av vägrade byggnadslovsansökningar. Hon framhåller att tillståndssökande i allmänhet finner sig i avslagen ovetande om att det finns möjlighet att överklaga till högre instans. Därmed föreslår hon att till varje tillståndsgivning ska tillfogas att den tillståndssökande har möjlighet att överklaga byggnadsnämndens beslut. Stadsarkitekt Ragnar Molin har i ärendet yttrat att det numera ges besvärshänvisning genom särskild bilaga till alla avslagsbeslut. Besvärshänvisning lämnas även till beslut där byggnadsnämnden i huvudsak ifallit ansökan men i någon detalj vägrat godkänna utformningen eller lämnat föreskrift om annat utförande eller komplettering. KF beslutade nu hänvisa till stadsarkitektens yttrande och ansåg därmed motionen som åtgärdad.

IFK-lån

Idrottsföreningen Kamraterna i Motala beviljades ett lån på 30.000 kronor för att täcka kostnaderna för uppförande av en omklädningspaviljong på av föreningen av kommunen arrenderad idrottsplats. Lånet ska tills vidare vara amorteringsfritt och löpa med en ränta som motsvarar högsta inlåningsränta i bank.

Invandrarverksamhet

Kommunfullmäktige beslutade i juni i år att invandrarkonsulentens verksamhet i Motala från och med 1 januari 1973 ska skäras ned från heltid till halvtid. I staten för nästa år har därmed upptagits endast 20.000 kr för första halvårets verksamhet 1973. Detta beslut har nu mött invändningar från framförallt ABF och Finska föreningen. I en skrivelse till KF har ABF framhållit att invandrarkonsulentens verksamhet är så omfattande att det krävs sysselsättning på heltid. Inte minst kräver dessutom det goda arbetsmarknadsläget i Motala en heltidstjänst då det under 1973 kan väntas ytterligare invandring av finländare. Kommunfullmäktige föll nu till föga för framställningen och beslutade att verksamheten ska få fortsätta som i år, alltså på heltid. Och därmed anvisades ytterligare 20.000 kr för att verksamheten ska kunna bedrivas som heltidstjänst.

Amorteringslån

Under år 1969 lämnade kmt. Motala kommun tillstånd att upptaga ett 25-årigt amorteringslån på 4.289.000 kr för om- och tillbyggnad av Platenskolan. Allmänna Pensionsfonden har nu erbjudit kommunen ett 20-årigt amorteringslån på 2 miljoner kronor med ianspråktagande av kmt:s tidigare lånetillstånd. Med anledning av att det erbjudna lånet löper med kortare amorteringstid än det av kmt. medgivna beslutade nu fullmäktige upptaga det erbjudna lånet hos Allmänna Pensionsfonden.

Borgensansvar

Kommunfullmäktige beslutade att ikläda Motala kommun borgensansvar mot bank eller annan kreditinrättning för Bostadsstiftelsen Platen avseende byggnation av flerfamiljshus i Gamla stan. Borgensansvaret avser den tredje byggnadsetappen med 164 bostadslägenheter, samlingslokaler, garage m.m. I byggnationen ingår även särskilda lokaler för barndaghem. Produktionskostnaden är beräknad till högst 14,7 miljoner kronor och det är den summa som nu kommunen gått i borgen för. Byggnationen kommer att ske i kvarteren Gelbgjutaren och Duberg.

Löparbaneanslag

Fritidsnämnden och skolstyrelsen har hos KF begärt om anslag för iordningställande av löparbanor på Norra Idrottsplatsen i Motala. För asfaltering av löpar- och hoppbanor beslutades nu anvisa 12.000 kronor.

Sagolika förskolor

Kommunfullmäktige beslutade godkänna kulturnämndens förslag till namnsättning av barnstuga och förskolor inom kommunen. Namn som anknyter till sagornas värld. Nya barnstugan i Råssnäs får namnet Fjärilen. Eköns förskola får namnet Tant Grön, Platens förskola — Tant Brun, Nämndemansgatans förskola — Tant Gredelin, Södergårdens förskola — Petter och Lotta, Charlottenborgs förskola — Pricken, Östermalmsgatans förskola — Tummeliten, Karlslunds förskola — Törnrosa, Borensbergs förskola på Skolgatan — Snövit, Borensbergs förskola på Hjortstigen — Rödluvan, Nykyrka förskola — Nalle Puh samt Godegårds förskola — Askungen.

Kungörande

Beslut fattades att 1973 års sammanträden med kommunfullmäktige ska hållas i Norra skolans samlingssal i Motala kl. 19.00 tredje onsdagen i varje månad med undantag av juli och augusti. Kungörelse om sammanträdena beslutades ske förutom på officiella anslagstavlan i Motala Rådhus genom annons i bland annat Motala Tidning.

Presidium

Kommunfullmäktiges presidium omvaldes med bostadschef Thore Pettersson som ordförande, byggmästare Arne Spetz som förste vice ordförande och kronojägare Arne Lundström som andre vice ordförande.

Thore Pettersson i sitt jultal:

Vi känner alla glädje över arbetssituationen

— Jag vill gärna uttala den tillfredsställelse, som vi alla i Motala kommun måste känna över den goda arbetstillgång vi för närvarande har i Motala. I en för landet och länet mycket besvärande tid med hög arbetslöshet, har vi i Motala stor efterfrågan på arbetskraft och kommer att ha det även under 1973. Vi noterar med tacksamhet alla de ansträngningar från olika håll och på olika sätt för att arbete ska finnas, ansträngningar som givit så goda resultat.

Det sa kommunfullmäktiges ordförande Thore Pettersson i sitt tal till fullmäktigeledamöterna på årets sista sammanträde igår. Han tog också upp den omvandling som Motala centrum genomgått under de senaste dagarna.

— Trafikföringen inom centrumdelen gives nu en förändrad och ökad kapacitet. Ombyggnadsarbetet har varit en besvärande prövotid. Omdöme om resultatet av åtgärderna får vänta till dess att vi vunnit längre erfarenhet än vad vi har idag.

SANERING

— Saneringen av den äldre bebyggelsen kring torget har börjat med uppförande av det nya sparbankshuset. Den kollektiva busstrafiken har ny terminal i anslutning till sparbanksbygget och intilliggande tomtmark. Även när det gäller den nya bussterminalen bör omdömena anstå tills erfarenhet vunnits. Så mycket vågar man ändå tro att både trafikföringen i centrum av Motala liksom de centrala delarnas utformning ger förhoppning om att bli tillfredsställande i sina lösningar.

Därefter gick Thore Pettersson över till de beslut som KF fattat under året och drog fram några av de viktigaste. Det gällde bland annat Gamla Rådhuset som snyggats upp, drätselkontoret som flyttat in i rådhusrättens gamla lokaler och vidare har sammanträdesrummen reparerats och möblerats. Allt till en kostnad av 140.000 kronor. Vidare tog han upp Centrala Byggnadskommittén, som under året fått nytt reglemente. Huvudprojekten för deras del har i år varit Mariebergsbadet, Ekenäs Industrihotell samt Råssnässkolan och Fornåsa skola. Ett kommande projekt är anläggandet av en ny folkpark — Mariebergsparken.

MARKAFFÄRER

Kommunen har haft en del fastighets- och markaffärer. Bland annat har man köpt Dikarängen för 142.500 kr. och stadsägan 4451 vid Torvsätter för 125.000 kr.

— Något nytt är också att vi börjat med en målinriktad avsäljning av de av kommunens fastigheter, som inte längre behövs för speciella ändamål, sa hr Pettersson. Det gäller bland annat industrifastigheten Hälla 1:162 i Borensberg, som sålts för 60.000 kr. och Smedberga skola för 65.000 kr.

— Byggnationen i Gamla stan har som tidigare sagts kommit igång och KF har beslutat om borgen för Bostadsstiftelsen Platens projekt i kv. Skomakaren och Skepparen med 13,3 miljoner och kv. Gelbgjutaren och Duberg med 14,7 miljoner. Bostadsstiftelsen har även fått ett tillskott till sin grundfond med 328.000 kr.

— Motala Stads Trafik AB har avvecklats och dess skulder betalats med cirka en miljon. Ny taxa för Motala Lokaltrafik har godkänts innebärande oförändrade avgifter men sänkning med 50 procent i innerstaden under lågtrafiktid.

EXTRA SKOLSKJUTSAR

— Skolväsendet har fått olika anslag till extra skolskjutsar på Motala Väster, till byggnadsträavdelningen vid Platenskolan, till inredning av teknikerverkstad i Mossenskolan och till byggnads- och anläggningsteknisk linje på Ekenäs industrihotell med totalt 326.000 kr.

Till slut konstaterade Thore Pettersson att budgeten för 1973 fastställts med oförändrad debitering som följd och att kommunsammanläggning med Aska, Tjällmo och Vadstena kommuner begärts. Thore Pettersson:

— I dagarna har Kungl. Maj:t bifallit framställningen, så därför återstår bara 1973 för denna fullmäktigeförsamling!



Handikappade och rörelsehindrade inom Motala kommun ges efter nyår ökade möjligheter att utnyttja den kommunala färdtjänsten. Färdtjänstverksamheten nära nog fördubblas under nästa år varvid även taxi kopplas in. På bilden får Arne Forsell hjälp av brandman Kjell Ringström in i färdtjänstbussen som efter nyår kompletteras med taxi.

personal måste ju till exempel få undervisning i stöd- och lyftteknik.

Färdtjänsten under 1973 i Motala blir ett försöksår inför kommunsammanläggningen 1974. Innan dess ska man avgöra färdtjänstens fortsatta organisation och ta ställning till avgifter och resfrekvens etc.

BOBERG

Normlösa Pastorats församlingsdelegerade

sammanträder i **Älvestads församlingssal** torsdagen den 28 december 1972 kl. 18.00.

Ärenden enligt anslag och kallelse.

Ordföranden

Normlösa—Vallerstad—Skeppsås—Älvestad

Julens gudstjänster

NORMLÖSA KYRKA

Juldagen 6.30 Julotta. Körsång.
Annandagen 11 Nordström.

VALLERSTAD KYRKA

Juldagen 5 Julotta. Nordström. Körsång.

SKEPPSÅS KYRKA

Juldagen 7 Julotta. Körsång.

ÄLVESTAD KYRKA

Söndag 11 Högmässa, nattvard.
Juldagen 5 Julotta. Körsång.

Kyrkbil från Sandgatan äl. 4.30 över Lickstabacken—Carlshof.

KYRKORÅDEN

Färdtjänsten i Motala utvidgas Men hur ska den administreras?

Fullmäktigeledamöterna hade bråttom till den Råhlénska middagen på onsdagen. På en kvart klarade man av de tjugo ärenden, som stod på kommunfullmäktiges sista föredragningslista för året. Inte ett enda av dem satte igång någon debatt. I rask takt kunde kommunfullmäktiges ordförande Thore Pettersson klubba igenom ärendena. Ett av dem gällde utvidgningen av den kommunala färdtjänsten för handikappade under 1973. Här gick kommunstyrelsens förslag igenom utan knot. Inte ens det faktum att Sociala Centralnämnden rekommenderat kommunfullmäktige att tillsätta en kontoristtjänst på deltid vid socialkontoret med uppgift att administrera och samordna verksamheten — något som KS avslagit — fick någon av ledamöterna att gå upp i talarstolen och fråga hur man tänkt ordna den detaljen. Beslutet innebär nämligen att man inte ska inrätta någon ny tjänst för administration och samordning av verksamheten, åtminstone inte tills vidare.

Från och med nyåret ska den nuvarande färdtjänstverksamheten vid brandkåren kompletteras med taxi. Avtal ska upprättas med Motala taxiförening på ett år i taget. Alla färdbeställningar ska dock även i fortsättningen ombesörjas via brandkårens växel. Den handikappbuss, som hittills klarat av färdtjänsten i kommunen, ska användas som tidigare. Men då taxi nu kommer in i bilden och tar över en stor del av singelresorna, kan handikappbussen i större utsträckning utnyttjas av rullstolsbundna passagerare och för gruppresor. 192 000 kronor ställs till färdtjänstens förfogande inom kommunen under 1973. Det innebär en ökning med 92 000 kr jämfört med i år.

VARIERAR STARKT

Färdtjänsten ska vara de handikappades kollektivtrafikmedel. Det är en kommunal uppgift att ordna med färdtjänst, vilket gör att den här servicen för handikappade varierar starkt mellan landets kommuner. Drygt ett 100-tal kommuner av 850 har färdtjänst i något så när organiserade former. Färdtjänsten får utnyttjas av personer, vars handikapp gör det omöjligt för dem att använda allmänna kommunikationsmedel. Handikappet kan utgöras av varaktigt rörelsehinder, synskada, hörselskada psykisk utvecklingsstördhet eller annat sjukdomstillstånd, som varar under längre eller kortare tid, t.ex. hjärtsjuka, astmasjuka. I Motala kommun är det socialchefen eller stadsläkaren, som utfärdar tillstånd i varje enskilt fall. 250—300 personer har sådant tillstånd.

Resorna kommer även i fortsättningen att gälla bara inom Motala kommun och begränsas till 50 km per enkelresa. Hittills har färdtjänsten inom kommunen varit gratis, men från och med nyår ska de färdtjänstberättigade erlägga avgift. Den blir 20 procent av reskostnaden vid resa med taxi, och 20 öre/km vid resa med brandkårens buss.

TRE OLIKA TYPER

Resorna kommer att indelas i tre olika typer. Dels arbetsresor och hit räknas också skol- och utbildningsresor. Dessa kommer att beviljas i erforderligt antal liksom vård- och behandlingsresor. Dessa avser resor till läkare och sjukvårdsinrättningar, men också bad, motions- och sjukgymnastik, tandläkare, fotvård och hårvård. Övriga resor, vilket främst gäller privatresor, som resor till affärer, föreningar, gudstjänster, teater, bio, bekanta o.s.v. kommer att beviljas med 1 tur- och retur eller 2 enkelresor.

Just det att privatresorna blivit så hårt begränsade har kritiserats från handikapphåll. I praktiken innebär det för den handikappade att han bara kan göra en privatresa i månaden, något som inte hjälper honom särskilt mycket när det gäller att bryta isoleringen.

ÖKA SUCCESSIVT

— Arbets-, vård- och behandlingsresor kommer ju att beviljas i erforderligt antal, vilket är ett framsteg. När det gäller privatresorna, så måste vi någonstans börja. Det är bättre att starta i mindre skala och sedan successivt öka kapaciteten, när man fått veta underlaget för dem som kommer att utnyttja färdtjänsten. Det vore sämre om vi efter en tids erfarenhet blev tvungna att dra in på resorna, som man fått göra på vissa håll. De som bor i ytterdelarna av kommunen kommer genom den här utvidgningen att få mycket bättre service än vad de hittills fått. Det poängterar avdelningschef Ilmar Lansenius, som gjort den utredning om färdtjänst, som låg till grund för KF:s beslut i går.

Under november i år har brandkårens buss utfört 535 transporter av 607 personer och dessa har färdats 5.654 km. För hela året fram till och med november har 6.487 personer skjutsats på 4.254 transporter och åkt totalt 44.993 km. Redan det innebär en ökning jämfört med i fjol. Då utförde man 3.628 transporter av 6.918 personer i ganska exakt 37.000 km. Brandchef Arne Drott:

VISS FÖRSKJUTNING

— Vi kommer att fortsätta i den omfattning vi gjort hittills, men det kommer att bli en viss förskjutnig över till rullstolsbundna och svårare handikappade människor. Men som jag ser det måste det bli en planläggning, som går ut på att man antingen får åka taxi eller handikappbuss. Beslutet om att alla färdbeställningar ska ske ör vår växel kommer ju att kräva mer arbete för oss som vi måste få ekonomisk kompensation för. Det blir ju enbart en omväg om folk först ska ringa oss och vi sedan taxi i stället för att direkt ringa taxi. Vi har ju enbart tidsbeställda körningar och kan inte ta några spontana skjutsar som taxi.

— Man måste lägga även ekonomiska aspekter på den här frågan. Då spelar det ingen roll vem som kör. Skulle brandkåren ha kvar hela färdtjänsten, måste ett par ytterligare bilar skaffas som komplement till bussen om vi skulle kunna betjäna allmänheten så som krävs. Då är det troligt att det blir billigare för kommunen att köpa tjänsterna av taxi än att ha egna anställda.

TAXI KAN TA ÖVER

Hur ser man då från taxis sida att ta över en del av färdtjänsten? Bengt Svensson, Motala taxiförenings ordförande:

— Visst kan vi ta över färdtjänsten när det gäller lättare handikappade. I praktiken har vi redan gjort det. Bussen har ju varit hårt ansträngd och de handikappade har ju varit tvungna att ta taxi och betala för det för att kunna komma ut.

— Vi har väntat på förhandlingar med kommunen i den här frågan. Vi har inte hört från dem sedan i maj och inte fått några direktiv ännu. Därför har vi inte heller kunnat förbereda oss något. Vår

Stort intresse från ungdomar för fritidsverksamhet i Fornåsa

Sedan slutet av november är ett femtiotal fornåsaungdomar i olika åldrar sysselsatta med olika hobbyarbeten varje torsdag. Verksamheten drives i fritidsnämndens regi och har som ledare Margareta Andersson. Den verksamhet som bedrives är uppdelad i tre olika åldersgrupper och håller på från 14.30—20.00 med den yngsta gruppen tidigaste. På torsdagen höll man avslutning inför julen och i samband med detta bjöds ungdomarna på varm korv och som avslutning följde julklappsbyte.

20-12-72

I samband med denna avslutning besökte ungdomskonsulent Harry Ryd Fornåsa och till honom framförde ungdomarna olika önskemål om den fortsatta verksamheten. Det var främst verksamhet flera kvällar i veckan som stod på önskelistan men även önskemål om olika aktiviteter framfördes. Av de som lättast skulle kunna ordnas var en folkdanskurs. Ungdomarna efterhörde även vilka möjligheter som skulle kunna finnas att få utnyttja den nya skolans lokaler, främst då gymnastiksalen.

Hr. Ryth meddelade att vissa underhandlingar pågick om att kunna ordna någon form av fast ungdomsverksamhet i Fornåsa och Borensberg. Om detta går att ordna kommer ungdomarna att få välja ett gårdsråd som kan föra deras talan. Vad det beträffade att få utöka verksamheten i de nu använda lokalerna, före detta skolexpedition, sa hr Rydh att fritidsnämnden bara har löfte att disponera lokalerna tills vidare varför man inte under sådana omständigheter kunde kosta på några större summor på iordningställande av lokalerna. Ungdomarna har därför bara att hoppas på att de förhandlingar som pågår skall leda till sådana åtgärder att en utbyggnad av verksamheten kan komma till stånd.



Några av de ungdomar i Fornåsa som håller på med olika hobbyarbeten i fritidsnämndens regi.

27/11-72

ANBUD

Anbud å bostadsfastigheter i Fornåsa inom Motala kommun.

Motala kommun infordrar härmed genom fastighetskontoret anbud å följande fastigheter:

1. **Fornåsa 11:5, Kvarngatan 5.**
Bostadshus i 1 1/2 plan med putsade fasader innehållande 3 rum, kök, hall på nedre botten samt 3 rum, hall och badrum på övre botten. Hel källarvåning med garage, pannrum och tvättstuga. Oljeeldning. Bostadsyta 117 kvm. Byggnadsår 1948. Tomtareal ca. 1.000 kvm.
2. **Fornåsa 11:5, Kvarngatan 5.**
Bostadshus i 1 1/2 plan med putsade fasader i gul puts innehållande 3 rum, kök, hall på nedre botten samt 2 rum, hall och badrum på övre botten. Hel källarvåning med garage, pannrum och tvättstuga. Oljeeldning. Bostadsyta 117 kvm. Byggnadsår 1948. Tomtareal ca. 1.000 kvm.
3. **Fornåsa 11:26, Parkvägen 5.**
Bostadshus i ett plan med fasader i rött tegel, innehållande 3 rum, kök och hall samt badrum. Hel källarvåning med pannrum och tvättstuga. Oljeeldning. Bostadsyta 100 kvm. Ihopbyggt garage med putsade fasader. Byggnadsår 1959. Tomtareal 1.001 kvm.

Fastigheterna visas fredagen den 1 december klockan 14—16.
Upplysningar lämnas av fastighetskontorets driftavdelning, tel. 0141/165 00.
Skriftliga anbud märkta med resp. fastighetsbeteckning och objektnummer skall vara Motala kommuns fastighetskontor, Box 7, 591 01 Motala, tillhanda senast måndagen den 11 december 1972.
Fri prövningsrätt förbehålles.

MOTALA KOMMUNS FASTIGHETSKONTOR

20/12 **FORNASA 72.**

Vid torsdagens skolavslutning i Fornåsa skola hade man traditionsenligt gemensam samling i Bygdegården, vilket förmodligen var för sista gången då man från och med terminstarten nästa år tar den nybyggda skolan i Fornåsa i besittning. Årskurs 4 och kantor Sven Carlsvärd svarade för den inledande morgonsamlingen. Därefter framförde elever ur årskurs 3 under ledning av sin lärare Eva Hedström en pjäs. Även eleverna i årskurs 6 under ledning av sin lärare Gertrud Paulsson framförde en pjäs. Denna hade skrivits av en flicka i klassen, Birgitta Gustavsson. Efter denna inledning följde ett festavsnitt i matsalen med förplägnad till eleverna. Som inledning på sista avdelningen sjöng eleverna i årskurs 6 under ledning av sin lärare varefter det hela avslutades med en stunds dans kring granen vilken leddes av kantor Carlsvärd.

R

S

T

U

V

XY
Z

ÅÄ
Ö



21 kommunala trotjänare belönades i samband med Råhlénska middagen på Motala stadshotell på onsdagskvällen.

21 trotjänare hedrades vid Råhlénska middagen

Årets Råhlénska middag på onsdagskvällen blev något av en rekordmiddag. Aldrig tidigare har så många gäster varit inbjudna. Hela 111 gäster gjorde sitt för att tömma de dignande julborden. Och aldrig tidigare har så många hedersbevisningar delats ut som i år. Inte mindre än 21 trotjänare fick mottaga Motala kommuns hedersbevisning.

Årets sista kommunfullmäktigesammanträde i Motala följdes av sedvanlig samling på Statt där ledamöter och inbjudna tog del av den Råhlénska middagen. Kommunalrådet Per Ström inledde med att hälsa gästerna välkomna varpå "aptiten plockades fram".

Efter inmundigandet av julbordets läckerheter följde årets utdelning av Motalas kommuns hedersbevisning i form av guldarmbandsur eller plånbok med penninggåva. Det var kommunfullmäktiges ordförande, bostadschef Thore Pettersson, som överlämnade utmärkelserna till kommunens trotjänare. Vad gäller förtroendemännen så har de varit aktiva i minst 15 år och vad gäller arbetstagare så har de varit anställda i kommunens tjänst i minst 25 år.

Den av trotjänarna som har högsta antalet tjänsteår bakom sig är Allan Silfverberg som arbetat inom Folkets Park från 1927 till 1970. Övriga som fick mottaga hedersbevisning var inom bibliotheksstyrelsen: Holger Elg. Gatukontoret: Gösta Karlsson och Martin Persson. Gatukontorets parkförvaltning: Per Nyhlén och Olof Törnqvist. Skolorna: Sven Carlsvärd, Anna-Lisa Findahl, Vaste Karlsson, Evert Magnusson, Alfhild Malmcrantz-Pettersson, Evert Månsson, Carin Nicander, Anna-Lisa Nordström, Henry Rehnström och Rune Svensson. Skolstyrelsen: Thure Lindgren. Socialkontoret: Judith Wilhelmsson. Stadsingenjörskontoret: Bertil Uhno. Stadsfullmäktige m fl: John Finnby och Karl Jonsson.

FORNASA

I Betania, Korskrog, hölls julotta på juldagen. Julpredikan hölls av församlingens vice föreståndare Zidon Lidehorn. Fru Berta Pettersson sjöng två solosånger ackompanjerad av Gudrun och Nils-Erik Lidehorn på piano och altflöjt. Ottan var välbesökt och leddes av Gunnar Pettersson. På annandagen hölls förmiddagsgudstjänst då pastor Sören Pettersson predikade samt sjöng en solosång. Organist var Berta Pettersson.

Julbön. På julaftonen hölls julbön på Vileborg med predikan av kyrkoherde Frithiof Brunius. Kantor Sven Carlsvärd sjöng O, Helga natt av Adam. Kammarmusiker Gösta Lax och kantor Carlsvärd spelade på fiol och piano ett potpurri av andliga julmelodier arrangerade av Sven Sköld.

Julottan i Fornåsa. Kyrkoherde Frithiof Brunius var liturg och predikant vid julottan i Fornåsa kyrka på juldagen. Kyrkokören under ledning av kantor Sven Carlsvärd inledde med juldagens introitus. Vidare framfördes Adams Julsång för solo och kör, där kantor Carlsvärd svarade för solopartierna och kammarmusiker Gösta Lax medverkade på fiol. Kören sjöng vidare Jag står inför din krubba här av J.S. Bach ackompanjerad av Hr Lax på fiol och fil.kand. Jan Brunius på tvärflöjt. Hr Lax framförde även Schuberts Ave Maria. Som postludium spelades på orgel, fiol och tvärflöjt Pastoral av Wesly. Kollekten som upptogs till söndagsskolans verksamhet inbringade 143 kronor.

27-12-72

KLOCKRIKE

Julottan i Klockrike kyrka hade samlat fullsatt kyrka, 440 personer. Predikan hölls av komminister Gunnar Aström. Borenskören medverkade och inledde med dagens koralintroitus, samt efter trosbekännelsen O Betlehem, Du lilla stad av Ulf Sundman samt Ära vare Gud av Lotscher. Folkskollärare Runo Stridell sjöng som solist Adams Julsång. Som postludium spelade kantor Kerstin Samor Von Himmel hoch da komm ich her. Kollekten som upptogs till yrkan och Judendomen inbringade 440 kronor.

Vid högmässan i Klockrike kyrka 4:e söndagen i advent, julaftonen, hölls predikan av komminister Gunnar Aström. Pensionärskören under ledning av kantor Kerstin Samor sjöng Nu tändas tusen juleljus samt Nu fröjdas vart sinne, julen är inne av E. Köhler. Som postludium spelade kantor Samor Von Himmel hoch da komm ich her.

I Sion, Klockrike, hölls på juldagen en välbesökt julotta. Predikan hölls av missionär Harry Jansson och för inledningen svarade Curt Karlsson. Banktjänsteman Lars-Owe Tonmyr sjöng solosång och församlingens sångare under ledning av fru Alva Liedgren medverkade.

ASK

Vid julottan i Ask kyrka medverkade kantor Pierre Theodorsson med solosång, O Helga Natt av Adam. Rektor Nils Crusefalk predikade inför fullsatt kyrka och högtiden avslutades med orgelpostludiet In Dulci Jubilo.

LÖNSÅS

Juldagens julotta i Lönsås kyrka hade samlat fullsatt kyrka eller minst 175 personer. Predikan hölls av kyrkoherde Frithiof Brunius, Fornåsa. Lönsås kyrkokör under ledning av kantor Stig Karlsson sjöng Det är en ros utsprungen efter trosbekännelsen och efter predikan Gloria av Beurle. Som postludium spelade kammarmusiker Gösta Lax på violin Ave Maria av Schubert.

27-12-72

SKEPPSÅS

Julottan i Skeppsås kyrka förrättades av pastor Wilhelm Nordström, Motala, som även sjöng en solosång. Vidare medverkade ungdomskören och kantor Ingegerd Rangsjö tjänstgjorde vid orgeln. Till sist samlades ungdomskören i koret och avtackades i ett kort tal av pastor Nordström för det gångna årets medverkan och kyrkvärden Gunnel Westman, Broby, överlämnade gratifikationer till varje medlem.

Fullsatta kyrkor i Kristberg och Klockrike. I Kristbergs kyrka predikade kontraktsprosten Harald Andersson och kyrkans ungdomskör och Kristbergs kyrkokör sjöng under ledning av kyrkokantor Jonas Johnsson. Ämneslärare Ingemar Flyckt sjöng. Som postludium spelade kyrkokantor Johnsson Herren Kristus, Guds enfödde son av Bach. Kollekten till Lutherhjälpen inbringade 593 kr. I Klockrike kyrka var julottan gemensam för Klockrike och Brunneby församlingar. Komminister Gunnar Aström predikade och Borenskören, under ledning av kantor Kerstin Samor, sjöng. Folkskollärare Runo Stridell sjöng Adams julsång. Som postludium spelade kantor Samor Von Himmel hoch da kom ich her av Bach. Kollekten till kyrkan och judendomen gav 440 kr.

27-12-72

22-12-72

VALLERSTAD

Julottan i Vallerstads kyrka förrättades av pastor Wilhelm Nordström, Motala, som även sjöng en solosång. Vidare medverkade damkören och vid orgeln tjänstgjorde kantor Ingegerd Rangsjö.

MASPELÖSA

Affärsöverlåtelse

Den 1 januari 1973 överlåter vi vår butik Alex Specerier, Maspelösa, till fruarna Elna Fransson och Solveig Thapper. Därför vill vi tacka våra kunder och leverantörer för 12 års gott samarbete. Vi vill även tacka våra kunder varmt för den storslagna hyllning vi fått i form av blommor och presenter. Med glädje och förtroende rekommenderar vi våra efterträdare och tillönskar ett gott nytt år 1973.

Maspelösa den 2 januari 1973

Svea och Alex Svensson

Refererande till ovanstående ber vi att få hälsa gamla såväl som nya kunder välkomna. Vår strävan skall alltid vara att med goda varor och ett vänligt bemötande vinna våra kunders förtroende.

Maspelösa Specerier

Elna Fransson — Solveig Thapper

Ekebyborna kyrka var fullsatt vid juldagens högmässa, vilken firades som julotta. Rektor Nils Crusefalk predikade och en för dagen sammansatt kör sjöng. Kollekten till Lutherhjälpen uppgick till 267 kr. Efter annandagens högmässa hölls kyrkostämma varvid till revisorer utsågs hrr Gunnar Andersson, Österskog, Håkan Olai, Solberga, och Gillis Joelsson, Asmestad, den senare nyvald efter Ernst Andersson, Asmestad, som avsagt sig.

Julottan i Skeppsås kyrka förrättades av pastor Wilhelm Nordström, Motala. Ungdomskören sjöng och vid orgeln tjänstgjorde kantor Ingegerd Rangsjö. Till sist samlades ungdomskören i koret och avtackades för det gångna årets medverkan av pastor Nordström och kyrkvärd Gunhild Westman, Broby, överlämnade gratifikationer till varje medlem.

I Skeppsås missionskyrka hölls annandag jul en missionsgudstjänst. Församlingens ordförande Ragnar Alveteg läste inledande bibelord. Pastor Skogwik predikade och sångarna sjöng. Stud Anita Nilsson läste det av missionsstyrelsen utsända julbrevet. Offerinsamlingen för yttre missionen blev 5 030 kr.

Vid julottan i Asks kyrka sjöng kantor Pierre Theodorsson solo O, helga natt av Adam. Lektor Nils Crusefalk predikade inför fullsatt kyrka och högtiden avslutades med orgelpostludiet In dulci jubilo.

Vid julottan i Skeppsås kyrka hölls predikan och altartjänst av förste kronoassistent Wilhelm Nordström. Ungdomskören sjöng under ledning av kantor Ingegärd Rangsjö. Som avslutning spelades Postludium av Drischner. Gudstjänsten var talrikt besökt.

30/12 72

I Vallerstads kyrka predikade vid julottan förste kronoassistent Wilhelm Nordström. Kyrkokören sjöng flera sånger och som postludium spelade kantor Ingegerd Rangsjö Det är en ros utsprungen av Drischner.

30/12-72

Skolan i Lönsås har upphört

27/12 72

En drygt 80-årig skolepok har upphört i Lönsås, där nu skolan lades ned i samband med höstterminens slut. Utflyttningen har redan påbörjats och materielen i fråga överförs till nya Fornåsaskolan, som tas i bruk efter nyår. Skolbänkar och materielet för träslöjd kommer till största delen att föras till Motala och Borensberg. Det är främst lärarpersonal och vaktmästare som är sysselsatta med överflyttningen. Vad Lönsås skola skall användas till i fortsättningen är ännu oklart.

Skolan uppfördes 1890 av byggmästare O Karlsson efter ritningar av G Wahlquist. Uppförandet kostade 30 000 kr. Skolan byggdes till 1928—29 och fick då det nuvarande utseendet med tre skolsalar, en slöjdsal, ett omklädningsrum, ett materielrum, skolbibliotek och två tjänstebostäder innehållande tre rum, två kök och två hallar. Dessa bostäder har dock på senare år använts för undervisning.

Normlösa kyrka var vid julottan i det närmaste fullsatt. Kyrkokören sjöng under ledning av kantor Bertil Korsfeldt. Predikant och liturg var kyrkoherde Arthur Knuthammar.

Inför en händelserik tid

Ett nytt år har inletts. Ett av allt att döma händelserikt år både här hemma och utomlands. På det internationella planet förestår stora och för hela världen betydelsefulla evenemang. President Nixons besök i Kina, presidentvalet i USA, händelseutvecklingen i Vietnam och Mellersta Östern.

Hur blir det i vårt eget land? Kommer arbetslösheten att hävas? Hur blir det med vår ekonomi? Vad sker på det tekniska området? Hur kommer 1973 års val att prägla svensk politik under 1972?

Hur går det i Olympiska spelen? Blir det några svenska medaljer? Hur kommer den östgötska och småländska idrotten att hävda sig i en allt mer hårdnande konkurrens?

Om allt detta kan läsas i Correspondenten, som inte minst genom en väl utbyggd medarbetarstab både vid huvudredaktionen i Linköping och vid våra lokalredaktioner, jämte ett stort antal ortsombud, ständigt strävar att ge bästa möjliga information om vad som sker på region- och lokalplanet.

Vi på Correspondenten lovar att göra vårt bästa för att tidningen skall bli så läsvärd som möjligt.

CORRESPONDENTEN

HUVUDREDAKTIONEN


Rune Andhé
Chefredaktör


Dag Wallén
Redaktionssekr


Rune Arvidsson
Bitr redsekr


Clas Johnson
Politisk avd


Lars Nyström
Politisk avd


Birger Kinell
Politisk avd


Per Ericsson
Nattred


Bengt Fogelström
Nattred


Christer Ekbom
Nattred


Stig Dannevall
Län och familj


Per Kätting
Län och familj


Harry Johansson
Län och familj


Bengt Lundberg
Kulturred; Regnbågen


Ingolf Lundström
Jord och skog


Harald Sandahl
Kort och gott