50 av 200 företag accepterar studiebesök i Motalaregionen

-4-74

Den praktiska yrkesorienteringen i grundskolan, som fr o m i höst enligt den nya läroplanen successivt skall ändras, har redan förberetts i skolorna i Motala—Borensberg—Vadstenaområdet, där yrkesvalslärare Evald Aspengren vid Zederslundsskolan i Motala främst håller i trådarna. Pryoverksamheten i årskurs 8 försvinner med höstterminens början och i stället skall tre yrkesorienterande studiebesök ordnas.

Dessa skall bl a ha till mål att ge eleverna information om arbetsliv och yrken och vidga skolans kontakter med näringslivet. Sammanlagt omfattar studiebesöken ca 700 elever i årskurs 8 vid högstadiet i Zederslundsskolan, Södra skolan och Skolgårda i Motala, Hällaskolan i Borensberg och Petrus Magniskolan i Vadstena. Sammanlagt har ca 200 företag på de tre orterna tillskrivits med ett frågeformulär angående möjligheterna för studiebesök och av det 50-tal svar, som ingått har samtliga ställt sig positiva, meddelar hr Aspengren. Det är i första hand de företag, som tidigare också ställt sig välvilliga till pryoverksamheten och från flera företag har uttalats önskemål om en ordentlig genomgång före besöken tillsammans med skolan, vilket man från skolhåll är tacksam för.

De tre studiebesöken för årskurs 8 skall börja i höst, men för företagen torde det vara bättre att skjuta på dem till våren, då pryoverksamheten, som också omfattar ca 700 elever, pågår för fullt under höstterminen. Den försöksverksamhet med studiebesök, som tidigare gjorts bl a i Kalmar län, har slagit mycket väl ut och pryoverksamheten i årskurs 9 får samtidigt en bättre effekt då eleverna är mognare än i årskurs 7. Förutom på företag kommer studiebesök att göras vid kommunala förvaltningar, tingsrätten m m.

Bland de företag, som ställt sig välvilliga till studiebesök kan nämnas landsarkivet i Vadstena, stadsbiblioteket, postkontoren i Motala och Vadstena, Vattenfall, televerket, apoteken, stridsskolan i Kvarn, Motala brandkår, byggnadsnämnden, sparbankerna, flera industrier och varuhus m fl.

Det är dock, säger hr Aspengren under en betryckt stämning, vi arbetar med yrkesvalet för eleverna, då på riksdagens bord ligger en proposition, där det föreslås, att yrkeslärarinstitutionerna skall uppföra och i stället överföras på kommunalt anställda yrkeslärare, som var och en skall ha ca 800 elever. Vi ser det som olyckligt för grundskolans del, säger hr Aspengren, då det klart och tydligt sagts ifrån i läroplanen, att yrkesorienteringen skall inordnas i skolans undervisning, vilket helt naturligt kommer att skapa dubbelarbete. Vi protesterar starkt mot detta förslag, säger hr Aspengren.

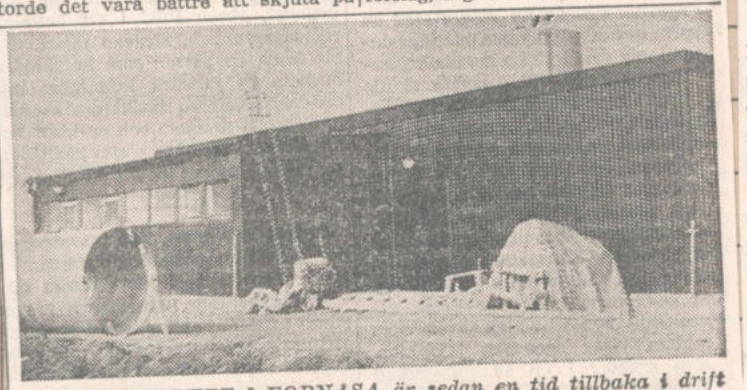

RENINGSVERKET I FORNASA är sedan en tid tillbaka i drift och fungerar tillfredsställande. Verket skulle ha varit färdigt redan tidigare, men på grund av strejken blev en del apparatur fördröjd. Verket är beräknat för 600 personer. Den nya anläggningen får 90-procentig verkningsgrad såväl när det gäller den biologiska reningen som fosforreduktionen. I maj sker slutbesiktning

För dyrt att upprusta campingplats i Motala

20-4-74

Årets campingsäsong står snart för dörren och för Motalas vidkommande innebär det en viss upprustning av Z-parken. Under senare år har flera förbättringar och nyanskaffningar gjorts för att höja standarden, men den har trots detta under några år blivit klassad som tvåstjärnig. Kraven på en trestjärnig campingplats är mycket höga och för Z-parkens vidkommande i Motala skulle det innebära en kostnad på 75 000 kr att få parken trestjärnig.

Det är BK Zeros som svarar för skötseln av campingplatsen och inom styrelsen förklarar man att någon satsning på en trestjärnig campingplats inte är aktuell från föreningens sida. Skötseln av anläggningen kräver i och för sig en stor frivillig arbetsinsats och det ekonomiska utbytet är alltför ringa. Däremot ser man gärna att Motala kommun övertar hela anläggningen och i sin tur rustar upp den till en trestjärnig campingplats.

I en skrivelse från fritidsnämnden påtalas de höga krav, som i dag ställs på en trestjärnig campingplats. Ett önskemål vore en opartisk undersökning hos campingturisterna för att få fram de krav dessa ställer på en campingplats. Det blir nämligen camparen som till sist får betala för alla nyinvesteringar. Campingplatsen vid Z-parken burkar normalt öppnas lagom till årets Vätternrunda i början av juni. Det brukar då bli en toppbeläggning redan från början och det betyder att över 200 tält får samsas på området. En del mark brukar i samband därmed hyras av Bromma gård söder om campingområdet. Även midsommaren betyder en toppbeläggning.

Motala kommun har gett i uppdrag åt fritidsnämnden att närmare utforma de anordningar som skall vidtas inför årets campingsäsong. Det kommer dock endast att bli fråga om en del mindre arbeten och beteckningen tvåstjärnig på campingplatsen kommer således att bestå även denna sommar.

Kyrklig ungdomsledare anställs i Borensberg

20-4-74

Kyrkofullmäktige i Kristberg, Klockrike och Brunneby kyrkliga samfällighet beslöt på torsdagen att en ungdomsledare skall anställas från den 1 juli. Det var ett av Klockrike—Brunneby kyrkoråd och Kristbergs kyrkoråd tidigare framlagt förslag, vilket kyrkonämnden tillstyrkt, som fullmäktige nu tog ställning till och det innebär att de tre församlingarna får en egen ungdomsledare.

Instruktionen för den blivande befattningshavaren godkändes av fullmäktige. I denna sägs bl a att ungdomsledarens uppgift skall vara att arbeta enligt svenska kyrkans ordning och i samråd med församlingarnas präster organisera och leda kyrkligt arbete bland barn och ungdom. Vidare skall ungdomsledaren hålla kontakt med skolor och ungdomsorganisationer och övriga ungdomsvårdande organ, samt söka kontakt med de ungas hem.

Kyrkofullmäktige godkände följande anslagsöverskridanden: inventarier och hyra för pastorsexpeditionen 5 500 kr, 3 000 kr till Klockrike prästgård, 9 900 kr för installationer av klockringning och wc i Klockrike kyrka. De sistnämnda kostnaderna uppgick till 41 900 kr. 9 850 kr, som reserverats till utredning om lokaler, har inte tagits i anspråk, och fullmäktige beslöt att på nytt reservera dessa pengar.

Kristbergs kyrkoråd och Klockrike—Brunneby kyrkoråd hade var för sig beslutat föreslås dels att framställning till kmt skulle göras för att Klockrike—Brunneby församlingars kyrkomusikerdistrikt sammanföres till ett kyrkomusikerdistrikt och dels att det i detta distrikt får anställas en kyrkokantor med 24 timmars tjänstgöring samt en biträdande kyrkomusiker med elva veckotimmars tjänstgöring. Kyrkonämnden hade tillstyrkt förslaget och fullmäktige beslöt nu i enlighet med kyrkorådens förslag.

Den skrivbiträdestjänst som nu finns på pastorsexpeditionen för pastoratets tre församlingar beslöt fullmäktige att från den 1 februari i år omändra till halvtidstjänst.

Härefter hade fullmäktige att ta ställning till det kyrkliga bokslutet för pastoratet. Balansräkningen slutar på 3 182 596 kr. Anläggningstillgångar uppgår till 2 693 000 kr, omsättningstillgångar 308 832, prästlönefonden 36 159 och förvaltade fonder 144 604 kr. 1970 års överskott uppgår till 40 384 kr. Budgetavräkningens utgifter och inkomster balanserar på 653 309 kr. Bland utgifterna märks allmän förvaltning 78 465 kr och pastoratets lönekostnader 143 581 kr. Pastoratets olika löneboställen visar goda överskott. För Kristbergs kyrk och kyrkogård finns på utgiftssidan 59 105 kr, för kyrka och kyrkogård i Klockrike—Brunneby 119 124 kr. I sistnämnda summa ingår vissa arbeten i kyrka t ex wc, samt i arbetsbod på tillsammans 41 900 kr.

Församlingsarbetet visar en utgiftspost på tillsammans 28 512 kr. Finansförvaltningen upptar 78 105 kr i utgifter och 419 831 kr i inkomster och bland sistnämnda märks allmän kommunalskatt med 394 090 kr samt ränta på egna medel på 19 771 kr.

BORENSBERG

VÅRFEST. Kristbergs och Klockrike CP- och CKF-avdelningar hade på lördagen vårfest med supé på Hällagården, Borensberg. Evald Johansson, L:a Sofielund, kunde hälsa ett 70-tal personer välkomna. På programmet stod förutom vårsupén en frågestund där lantbrukare Olle Andersson, Västanå, och fru Carin Karlsson, Brickstad, svarade på frågor om kommunalpolitik och socialvård. Bland frågor som berördes var bl.a. barndaghem och bidrag till enskilda vägar. Vidare underhöll Figaros med sång och musik. Till sist följde en stunds dans till musik av Erik Johansson, Klockrike, på dragspel.

15-4-71

MOTALA BORENSBERG

Fritidsnämnden beviljade anslag

Vid fritidsnämndens senaste sammanträde beviljades ungdomsledarebidrag på sammanlagt 4 815 kr, fördelat på följande: NTO:s studieavdelning 1 181 kr, Motala AIF:s cykelsektion 210 kr, Svenska friluftsfrämjandet 1 282 kr, Ungdomslogen Förgätmigej 276 kr, SMS Motala 941 kr, Borens segelklubb 180 kr, Motala frisksportklubb 105 kr, Motala korporationsidrottsförbund 361 kr, Motala fältbiologer 67 kr, BK Zeros 37 kr och Motala segelklubb 172 kr.

Följande lägerbidrag har beviljats av fritidsnämnden: Borensbergs ungdomskör 1 000 kr, Motala scoutkår 270 kr, Österstads IF 105 kr, NTO:s studieavdelning 285 kr, Tjällmo-Godegårds OK 500 kr samt SMU Motala 275 kr. Den sammanlagda summan av de beviljade lägerbidragen uppgår till 2 435 kr.

Fritidsnämnden har vidare tilltillstyrkt lokalbidrag som nu kommunstyrelsen närmast har att besluta nämligen för Ungdomens Röda kors samt Motala Västers IK. Avslag blev det däremot för Motala blåbandsförening och Bågspännarna vars verksamheter inte ansågs vara tillräckliga för att erhålla lokalbidrag.

På förslag av badmästarna har fritidsnämnden också beslutat att anordna simundervisning i nya simhallen för både barn och vuxna. Från fritidsnämndens sida anser man att undervisningen bör ta sin början snarast för att på så vis ge en god grund till sommarens undervisningar bl a i Vättern.

Sporthallen livligt utnyttjad

Motalas nya sporthall har nu varit i bruk närmare ett halvår och fritidsintendenten Harry Winberg ser mycket positivt på besökarfrekvenserna. Som regel noteras över 7 000 besök i sporthallen varje månad och övervägande delen av dessa utgöres av skolungdomar. De idrottsliga evenemangen dominerar naturligt nog.

En blick på användandet av sporthallen under det första halvåret visar dock att den används för flera ändamål av allmän karaktär. Sålunda höll både socialdemokraterna och centerpartisterna sina valmöten i lokalen och i början på året hölls också en uppmärksammad frisörtävling med deltagare från hela landet. Stadens pensionärer har haft en utställning i sporthallen i slutet av mars och i samma månad hölls även en stor distriktskongress med Östergötlands socialdemokratiska förbund som anordnare. Jehovas vittnen har haft en kretssammankomst och i början av maj planeras en kursavslutning för ABF-folk. I början av juni blir det så en kattutställning för intresserade från hela landet.

Tung trafik och sophämtning irriterar många Mantorpsbor

Den tunga trafiken genom bostadskvarteren, fritidsfrågorna, ekonomin och sophämtningen stod i centrum vid den informationskväll, som Mantorps centeravdelning på tisdagen höll i Centralskolan, Mantorp. Beträffande den tunga trafiken och soporna beslöt mötet att göra ett uttalande. I detta pekar man bl a på de faror och de olägenheter som följer med att den tunga lastbilstrafiken passerar rakt igenom tättbebyggda bostadsområden på sin väg till och från samhällets industrier. Närboende har för övrigt påtalat olägenheterna i en skrivelse som tillställts kommunstyrelsen.

Beträffande soporna reagerade flera av mötesdeltagarna mot att man nu tvingas transportera dessa till Mjölby. Den hämtning som regelbundet sker är enligt mångas mening inte tillfyllest. Varför kan vi inte som tidigare få leverera viss del av vårt avfall till avstjälpningsplatser på orten? frågade flera av talarna i diskussionen.

Angelägenheten av att lösa ortens fritids- och rekreationsproblem gick också som en röd tråd genom diskussionen, där flera av talarna uttryckte sin tillfredsställelse över att frågan om anläggande av ett kommunalt bad i anslutning till en planerad kommersiell anläggning vid motorkorset nu avförts från diskussionen. I stället uttryckte bl a Mantorpsavdelningens ordförande Sven Tunströmer en förhoppning om att en fritidsanläggning med bad kunde förläggas inom Brommaområdet i nära anslutning till skolan.

Fritidschef Bertil Karlsson, som tillsammans med socialchef Sture Johnsson medverkade som särskilt inbjudna, anförde att man inom fritidsnämnden närmast måste sikta till att lösa ungdomens lokalproblem både i Mantorp och på andra platser nom kommunen.

I sammanhanget efterlyste flera talare konkreta besked om vad kommunalhuset skall användas till i framtiden. Där lämnades dock besked om att den tillsatta kommittén som har att lämna alternativa förslag till framtida användning av samtliga överblivna kommunala lokaler, ännu inte slutfört sitt arbete.

Bostadsbyggandet, industrins utveckling och åldringsvården var några andra frågor, som man snuddade vid under diskussionen. Denna kom kanske att kretsa kring allt för många problem för att man skulle kunna angripa dem på djupet.

Det alltigenom överskuggande problemet med ekonomin fick också stort utrymme i debatten och åtskilliga av de närvarande fick sig en tankeställare när kommunstyrelsens vice ordförande Carl-Gustaf Pantzar som helt egna reflektioner anförde att innevarande års budget kan betraktas som svag och att han skulle bli glatt överraskad om en skattehöjning kan undvikas till nästa år.

Som diskussionsinledare medverkade förutom hr Pantzar även förre socialnämndsordföranden i Vifolka kommun Alvar Andersson samt ytterligare två ledamöter ur Mjölby kommunalfullmäktiges centergrupp, Jan Danielsson och Uno Brage.

Diskussionen leddes av ordföranden i centerns kommunkrets Per Berglund och hälsningstalet hölls av ordföranden i Mantorpsavdelningen Sven Tunströmer. Denne konstaterade att man genom detta försök till information och frågor ville ge allmänheten tillfälle till en vidgad kontakt med storkommunens politiker och tjänstemän.

Ett sjuttiotal personer, varibland även en del utomstående, deltog i sammankomsten, där diskussionerna pågick i drygt tre timmar.

Teleabonnenter i Motala-Mjölby får helautomatisk utlandstrafik

Helautomatisk utlandstrafik för telefonabonnenter kommer att införas från Mjölby och större delen av Motala riktnummerområden under fjärde kvartalet i år. Undantagna orter inom Motalas riktnummerområde är Tjällmo och Godegård. Debitering av samtalskostnaderna sker genom registrering på samtalsmätarna på samma sätt som för inländsk rikstrafik.

Den automatiska kopplingen innebär att man kan nå följande länder: Belgien, Danmark, Frankrike, Grekland, Italien, Luxemburg, Nederländerna, Norge, Schweiz, Tyska demokratiska republiken, Västtyskland och Österrike.

En abonnent i utlandet som själv skall koppa ett samtal till Mjölby och Motala riktnummerområden slår först 46, som är landsnumret för Sverige, och därefter, om det gäller Mjölby, 142, och om det gäller Motala, 141, samt slutligen vederbörandes vanliga abonnentnummer. Nollan i riktnumret utelämnas i internationell trafik.

För de många finländare som f n är bosatta i Motala är det väl en besvikelse, att de inte själva kan koppla sina telefonsamtal till Finland. Samtal till detta land kan tills vidare kopplas automatiskt endast från 08-området.

Om abonnenter tillhörande Motala och Mjölby riktnummerområden själva skall koppla ett samtal till någon av ovannämnda länder slår de först det s k utlandsprefixet som är 009, därefter landsnumret t ex för Västtyskland 49. Efter ny ton slås områdesnumret. Om vederbörande t ex skall nå Hamburg är områdesnumret 411. Efter detta slås vederbörande abonnents nummer i Hamburg.

MJÖLBY KOMMUN

17/4 71

ledigförklarar härmed nedan angivna tjänstemannaanställningar med tillträde snarast efter överenskommelse:

Stadskansliet

1. LOKALISERINGSKONSULENT (gr 1 a)

Lön: Förhandling angående tjänstens lönegradsplacering pågår.

Arbetsuppgifter: Industrilokaliseringsärenden. Informationsfrågor, utredningar m. m.

Kvalifikationer: Socionomexamen (förvaltningslinjen) eller annan utbildning som prövas likvärdig.

Stadsarkitektkontoret

2. BYRÅINGENJÖR (gr 1 a)

Lön: Lönegrad KA 24 (3.530—4.144: — kr per månad).

Arbetsuppgifter: Byggnadsteknisk granskning av byggnadslovs- och bostadslåneärenden. Besiktningar för byggnadsnämnd och förmedlingsorgan.

Kvalifikationer: Examen från tekniskt gymnasium eller motsvarande.

Ekonomikontoret

3. KANSLIST grupp B (gr 1 a)

Lön: Lönegrad KA 13 (2.105—2.388: — kr per månad under förutsättning av genomgången rekryteringsgång).

Arbetsuppgifter: Iordningställande och kontroll av debiteringsunderlag. Betalningsövervakning av krav m. m.

4. KONTORIST (gr 1 a)

Lön: Lönegrad KA 9 (1.198—2.006: — kr per månad).

Arbetsuppgifter: Biträda vid iordningställande och kontroll av bokföringsunderlag, in- och utbetalningar m. m.

Socialförvaltningen

5. SOCIALINSPEKTÖR (gr 1 a)

Lön: Lönegrad KA 20 (2.881—3.372: — kr per månad).

Arbetsuppgifter: Gruppledare för utredningsgrupp.

Kvalifikationer: Socionomexamen eller därmed jämförlig utbildning.

6. HEMVÅRDARINNA (gr 1 a)

4 tjänster, varav två är stationerade i Mjölby, en i Skänninge och en i Väderstad.

Lön: Lönegrad KA 9 (1.713—2.006: — kr per månad).

Kvalifikationer: Hemvårdarinneutbildning.

Upplysningar:

Refnr 1:	kanslichef Karl-Åke Karlsson,	0142/133 00
Refnr 2:	stadsarkitekt Leif Hildeberg	"
Refnr 3—4:	ekonomichef Harry Brandén	"
Refnr 5:	socialchef Sture Johnsson	"
Refnr 6:	socialkamrer Hilding Ohlsson	"

Övrigt: För tjänsterna gäller TST, ABT-70 och KPR.

Önskemål om inplacering i högre löneklass än begynnelselöneklassen skall angivas i ansökan. Tjänstbarhetsintyg avlämnas vid anfordran.

Ansökan jämte de handlingar sökanden önskar åberopa skall vara Stadskansliet, Fack, 595 00 Mjölby, tillhanda vad avser tjänsterna med referensnummer 2, 3 och 4 senast den 3/5 1971 och vad avser tjänsterna med referensnummer 1, 5 och 6 senast den 12/5 1971.

Framtiden ytterst oviss för skolan i Vallerstad

Skolorganisationen inom förutvarande Bobergs kommun har diskuterats i olika sammanhang den senaste tiden. Området är en typisk avfolkningsbygd, vilket medför ett ständigt krympande elevunderlag. Pendelskjutsar håller dock för närvarande uppe elevunderlaget någorlunda. En av de gamla bygdeskolorna i förutvarande Bobergs kommun, Vallerstads skola, har kanske särskilt stått i centrum för debatten. Skolstyrelsen i den nybildade storkommunen Mjölby har vid åtskilliga tillfällen diskuterat just den skolans framtid. Även om några definitiva beslut ännu inte fattats kan man nog utgå ifrån att skolan kommer att läggas ner inom en snar framtid.

Redan från och med höstterminen kommer för övrigt dagens elever i Vallerstads skola att hänvisas till Normlösa skola. Detta sedan skolstyrelsen nu fattat beslut om att Vallerstad skola under hösten skall användas som provisoriska skollokaler för eleverna i Lindbladsskolan i Skänninge. Ombyggnadsarbetet där väntas nämligen kräva tillfälliga lokaler under höstterminen.

Frågan om Vallerstads skolas framtida öde får därför tas upp till förnyad prövning senare under året. Skoldirektör Carl-Erik Claesson konstaterar dock att det såväl ekonomiskt som organisatoriskt vore mest fördelaktigt att lägga ner skolan i Vallerstad. Rent pedagogiskt är det också olämpligt att driva en skola med endast en klass. Både elever och lärare blir för isolerade. Bespisningsfrågan och skolskjutsorganisationen är dessutom besvärlig att ordna för en skolenhet men endast en klassavdelning.

Av de tre församlingarna Vallerstad, Skeppsås och Normlösa, som alla överfördes till Mjölby i samband med kommunsammanläggningen, har Normlösa en fullt funktionsduglig skola till vilken eleverna från samtliga de tre församlingarna kan överföras. Redan under höstterminen kommer ju som en följd av skolstyrelsens beslut de tre församlingarnas elever att få sin undervisning i Normlösa skola. Undantag kommer dock att göras för ett mindre antal överskottselever som kommer att överföras till Skänninge. Det gäller elever i årskurserna 5 och 6.

Ino m gamla Bobergsdelen av Mjölby kommun är bristen på offentliga samlingslokaler stor. Därför har man redan på ett tidigt stadium tagit upp diskussioner om att i framtiden använda skollokalerna i Vallerstad till ungdoms- och fritidslokaler. Förskolan väntas också vara i behov av lokaler inom den delen av kommunen.

Genom att lokalerna i en framtid kan tänkas disponeras för andra ändamål än undervisning kommer även en del andra kommunala organ in i bilden. Man har heller inga konkreta utredningar avseende kostnaderna för exempelvis vaktmästare, städning och tillsyn m m om skollokalerna skulle omdisponeras för andra ändamål. Sådana utredningar räknar man med att få fram innan Vallerstads skolas framtida öde definitivt avgöres. Det blir väl närmast fritidsnämnd och socialnämnd som därvid kommer att bli inkopplade.

B L

Simskola på fyra platser inom Mjölby kommun i år

21-4-71

Det blir simskolor på fyra platser inom Mjölby kommun i sommar, enligt beslut av fritidsnämnden på måndagen. De fyra platserna är Lundbybadet, Väderkvarnsbacken, Rinnasjönoch Västra Hargssjön. I Lundbybadet, Västra Hargssjön och vid Väderkvarnsbacken blir det undervisning i två omgångar medan endast en kurs blir förlagd till Rinnasjön. Man har strävat efter att koncentrera undervisningen till samma tider och för de tre platserna med två omgångar kommer undervisningstiderna att förläggas till tiden 14/6—10/7 och till tiden 12/7—7/8.

Fritidsnämnden antog i sammanhanget ett av fritidschef Bertil Karlsson upprättat förslag till personalorganisation vid de olika simskolorna och friluftsbaden.

Buller från fritidsgård

Med anläggning av en klagoskrivelse från närboende till fritidsgården på Lundbyområdet angående störande buller beslöt fritidsnämnden att beakta de synpunkter och det föreläggande som nämnden fått från hälsovårdsnämnden. Enligt hälsovårdsnämndens föreläggande skall man endast i undantagsfall spela orkestermusik i fritidsgårdens lokaler. Över huvud taget skall man tillse att ljudstyrkan hålles på lägre nivå än vad som framkommit vid hälsovårdsnämndens uppmätningar. Enligt dessa mätningar har ljudvärdena överskridit den av Arbetsskyddsstyrelsen upprättade riskkurvan för hörselskador.

Ledareutbildningsbidrag enligt gällande normer tildeades Mjöby brukshundklubb med 581 kr för ledarekurs i Vadstena och Mjölby gymnastiksäskap med 146 kr för motionsedarekurs i Linköping. Fritidsgruppsbidrag enligt gällande normer beviljades Mjölby Södra IF med 3 727 kr, Väderstads IK 307 kr, SMU, Mjöby, 75 kr och Vaerstads IF 120 kr. Mjöby brottarkubb fick bidrag till materielkostnader i samband med inredning av träningslokal med 438 kr och kommittén för Svenska Flaggans dag i Skänninge fick i likhet med tidigare år bidrag med 600 kr. För inköp av motorgräsklippare tillstyrkes bidrag med 25 proc av 800 kr till Spångsholms IF. Lägerbidrag enligt gällande normer beviljades Mjölby Filadelfiaförsamling med 504 kr för ungdomsläger i Holland. Däremot avstyrktes en hemställan om verksamhetsbidrag från Normlösa baptistförsamling. Avstyrkan skedde under motiveringen att ansökan inkommit för sent.

För komplettering av maskinparken vid konstisbanan skall en Belostraktor för 1 000 kr inköpas och vidare skall golvtrall för 2 000 kr inköpas till omklädningsrummen vid Lundbybadet.

15/4 71

Mjölby SKÄNNINGE

Extra sophämtning under vårmånad

I samband med den traditionella städningen i trädgårdar under våren och hösten brukar avfallstillströmningen bli mycket stor. I den utredning som kom att ligga till grund för den gemensamma soptömningen inom Mjölby nybildade kommun hade man även förutsett detta. Därför förutskickade man redan då, att viss extra sophämtning skulle ske under någon månad på våren och någon månad på hösten. Detta gäller kommunens ytterområden, där man nu kommer att placera ut särskilda behållare i vilka allt trädgårdsavfall kan kastas. Sådana behållare kommer under den närmaste månaden att finnas vid infarten till förutvarande soptippen i Skänninge, vid Vetavägen i Mantorp och vid Tråddragarevägen i Spångsholm. Den sistnämnda placerade man för övrigt ut redan före påskhelgen. Behållarna kommer att tömmas regelbundet genom gatukontorets försorg.

Mjölby majblommekommitté har haft årsmöte. Styrelsen omvaldes med kantor Folke Ekholm som ordförande. Till ÖBU:s barnkoloni Ekdalen anslogs 1 000 kr. Man beslöt även att som tidigare om åren sända sju barn till Galtarö barnkoloni på västkusten. Av dessa bekostar Mjölby Barnens dag vistelsen för fyra. Kostnaden för kommitténs hjälpverksamhet 1970 uppgick till 11 416 kr. Försäljningen av årets majblomma inleds den 21 april.

Insamlingen till Lutherhjälpen är nu avslutad i Skänninge pastorat. Den gav 8 950 kr, varav i Skänninge-Allhelgona 7 364 kr, i Bjälbo 1 031 kr och i Järstad 555 kr.

Information i Väderstad. Under mottot Den kristna ungdomsrörelsen i kris hölls på tisdagen informationskväll i Väderstad. Stiftsadjunkt Gunnar Åkerlund informerade och samtal förekom om kyrkans ungdom i ord och bild. Kyrkoherde Claes Cervin välkomnade.

MJÖLBY SKÄNNINGE

Mjölby arbetarekommun diskuterade barntillsyn

Vad kostar barnstugeverksamheten, hur hög skall den egna avgiften vara och vad planeras i Mjölby för att möta kraven om en utökad möjlighet till barntillsyn? Frågeställningarna stod i centrum vid Mjölby arbetarekommuns möte på torsdagen. Där inledde kommunalrådet Bengt Tägtström och sociala centralnämndens ordförande Sture Thun en diskussion om dessa aktuella frågor. En diskussion som kom att bli mycket livlig, men som inte utmynnade i några direkta beslut.

Beträffande kommunförbundets förslag till nya avgifter framförde flera talare i diskussionen kritik. De kritiska rösterna beträffande avgifterna omspände praktiskt taget hela fältet. Såväl de högsta som de lägsta avgifterna, som liksom hittills kommer att baseras på vederbörande föräldrars inkomster, är för höga, menade flera av debattörerna. Förslaget kan bl a medföra att höginkomsttagaren kan anse det ekonomiskt meningslöst att förvärvsarbeta medan låginkomsttagaren inte har råd att ordna barntillsynen på daghem. En justering av de föreslagna avgifterna både i botten och toppen vore därför att rekommendera, konstaterades i diskussionen. Man erinrade också i sammanhanget om att barntillsynen på daghem medför en förhållandevis blygsam kostnad för samhället.

Inom den allmänna barntillsynens ram ingår även verksamheten med familjebarndaghem som en viktig faktor och där har en markant utbyggnad skett i Mjölby den senaste tiden. För att få statsbidrag för den verksamheten krävs dock en utbyggnad av antalet daghemsplatser. Det finns vissa normer för detta. Inom Mjölby kommun är det i första hand Mantorp och Skänninge som uppfyller dessa normer medan det släpar efter inom tätorten Mjölby. Där planeras en utbyggnad och bland tänkta projekt som man informerade om vid mötet kan nämnas Norrgården, kvarteret Tunet och det nya bostadsområdet på Prästgårdsgärdet.

24/4 71

Säsongfinal inom Vuxenskolan

Studieförbundet Vuxenskolans Mjölbyavdelning har nu avverkat sin första studiesäsong efter sammanläggning av de tidigare avdelningarna vid årsskiftet. Totalt verkade då sex mindre avdelningar inom nuvarande Mjölby kommun och dessutom omfattar Mjölbyavdelningen även de två tidigare verksamma avdelningarna i Boxholm.

— Sammanläggningen och de problem som hänger samman med dessa har naturligtvis varit svåra att övervinna, säger instruktör Ragnhild Gustavsson, som dock kan se tillbaka på en förhållandevis bra säsong. Personligen är hon fullt tillfreds med de ca 75 cirklar, som arrangerats under säsongen. De 75 cirklarna betyder att nära 800 personer deltagit i studierna. Ett gott resultat med tanke på att vi kom igång med studierna så sent och att hela säsongen måste betraktas som en ren försöksverksamhet, säger fru Gustavsson.

Konsthantverk, språk och samhällskurser har omfattats av det största intresse under säsongen. Noterbart i sammanhanget är att av de 12 cirklar som genomförts inom länet i vinter om Vilhelm Mobergs historia har Mjölbyavdelningen samlat fyra grupper. Känn Din jord är en annan omfattande kursdrive som genomförts i samarbete med LRF.

Vilhelm Moberg och hans historia satte för övrigt sin prägel på det avslutningssamkväm som avdelningen höll i Lagmansskolan på fredagen. Lektor Valter Elgeskog gav då en rapsodi över svensk historia med tonvikten lagd på Östergötland från medeltiden och stormaktstiden.

Vid sammankomsten förekom även recitation av Erik Östh samt en utställning av kursarbeten. Utställningen dominerades av alster från cirklarna i konsthantverk. I första hand omfattade utställningen näversöm och flamskvävnad.

Det stod I 22-4-71

CORRESPONDENTEN

1871. Hundrade årsdagen af walter Scotts födelse som inträffar i Augusti månad detta år skall med stor högtidlighet firas i Edinburgh. (26.4)

LINKÖPING. Hr majoren och riddaren a Grafström har nu hos Konungens Befallningshafvande anmält, att Stångebro, i anseende till oförutsedda hinder i byggnadsarbetet, ej kan för trafikerande upplåtas förrän d 1 nästa Juni. (26.4)

Till biskop i Carlstads stift utnämndes i tisdags af H M Konungen öfverhofpredikanten och pastorn i hofförsamlingen m m d:r C H Rundgren. (29.4)

Falska sedlar, denna gång lydande å ej mindre än 100 riksdaler och efterapade Skaraborgs läns enskilda banks sedlar å nämnda valör, hafva upptäckts i Mariestad.

Drottningholms telegrafstation öppnas den 1 Maj. (29.4)

1921. Universitetet i Halle har utnämnt fröken Elsa Brändström till sin hedersledamot såsom ett uttryck för sin tacksamhet över hennes verksamhet bland krigsfångarna i Ryssland, genom vilken flera unga tyskars, särskilt unga studenters, liv räddats. (26.4)

Konstutställningen i Finspong i sommar i samband med de av Östgöta nation i Uppsala anordnade hembygdskurserna skall omfatta både modern konst med i första hand östgötakonstnärer som utställare och äldre konst, såsom Sergels tidsbilder från livet på Finspong under 1700-talet samt målningar av Pehr Hörberg. (28.4)

Prins Eugen anländer till Örgården den 4 maj. (29.4)

Kungörelse

Kommunfullmäktige i Mjölby kommun kallas härmed att sammanträda på **gamla stadshuset** i Mjölby tisdagen den 27 april 1971 klockan 19.00.

1. Val av justeringsmän;
2. Fråga om förvärv av delar av stg nris 1260, 1261 och 1264 i Mjölby;
3. Framställning från ABF om anslag till utställningen Folkets Musik;
4. Framställning från Mjölby Orienteringsklubb om bidrag till anordnande av SM i orientering för damer;
5. Fråga om fria läromedel för det gymnasiala stadiet och folkhögskolan;
6. Nykterhetsnämndens i Mjölby stad årsberättelse för 1970;
7. Framställning från Mjölby Folkparks Förening u.p.a. om anslag till upprustning och utbyggnad av folkparken;
8. Framställning från Östergötlands Travsällskap om borgen;
9. Framställning från Skeninge Idrottsklubb om förhöjt anslag för 1971;
10. Motion om tillhandahållande av kommunallagen m.m. till ledamöter i fullmäktige m.fl.;
11. Skolstyrelsens anhållan om anslag med anledning av införandet av nytt kostsystem i vissa skolor i Mjölby;
12. Sociala centralnämndens anhållan om tilläggsanslag för familjedaghemsverksamheten 1971;
13. Utseende av ombud och observatör till Sveriges kommunalekonomiska förenings ordinarie föreningsstämma;
14. Fråga om uppdrag till byggnadskommittén för stadshus och medborgarhus att uppföra en första etapp av Drabanten i Mjölby samt fråga om kommunens borgen på byggnadskreditiv;
15. Gatukontorets hemställan om anslag på 100.000 kr till vissa vatten- och avloppsarbeten i Väderstads och Hogstads samhällen.

Mjölby den 16 april 1971.

Gunnar Jonsson
/Karl-Åke Karlsson

Anmärkningar mot skolorna vid brandsyn. Skolstyrelsen i Motala begär hos kommunfullmäktige ett anslag på 50 000 kr för att vidta åtgärder med anledning av anmärkningar, som påtalats vid brandsyn. Det gäller större och mindre brister i Skolgårda skola, Östra skolan, Karlslunds skola, Norra skolan, Lyckornaskolan, Zederslundsskolan, skolan på Mossen, Södra skolan, Charlottenborgs skola, Bergvallaskolan, Hällaskolan, Klockrikeskolan, Karlsby skola, Nykyrka skola, Centralskolan i Godegård, Ekebyborna, Österstads, Lönsås, Fornåsa och Älvestads skolor. 22/4 71

Kulturnämnden ingav på onsdagen en skrivelse till kommunfullmäktige med begäran att regeln att en proc av byggnadskostnaderna för offentliga byggnader avsättes för konstnärlig utsmyckning av byggnaden tillämpas generellt i Motala.

Bibliotekslokaler i kommunalhus. Hos Motala kommun begärs att stadsbiblioteket i Motala för filialerna i Godegård och Fornåsa får ta i anspråk lokaler i de f d kommunalhusen på resp orter.

22-4-71

FORNÅSA

FLYKTING 71 insamlingen i Ekebyborna och Ask var hänvisad till kollekten i kyrkorna, som gav 166 kronor i Ekebyborna och 370 kronor i Ask. I Ask Klockaregård förekom kyrkkaffe. Där medverkade en flickkör från Fornåsa med sång och musik och kantor Pierre Theodorsson visade två färgfilmer, Glas samt Byn med de vita storkarna. Till Flykting 71 har dessutom Röda korssyföreningen anslagit 500 kr och enskilda bidrag 50 kr som redovisats till Radiohjälpen.

Cirkel i bygdehistoria avslutad i Österstad

17/4 71

Kursdeltagarna samlade kring ett par av de gamla gårdskartor som de studerat tidigare. Sittande fr v kursledaren, lärarinnan Carin Nicander, fruarna Frideborg Johansson, Birgit Olsson, Lisa Larsson och Karin Olai, stående lantbrukare Henrik Larsson, godsägare C E Månson, byggnadssnickare Torsten Gustafsson och hans maka Eva samt fru Elsa Månson

Ett tiotal Österstadsbor, samtliga omkring 60 år och däröver, har under hösten och våren ägnat sig åt den studiecirkel i bygdehistoria som ingår i Vuxenskolans kursprogram. Lärarinnan Carin Nicander har varit kursledare och bland deltagarna kan nämnas en verklig nestor, 88-årige godsägare C E Månson i Kårby, Österstad. Kursdeltagarna har fått fram många intressanta uppgifter om bygden i äldre tid och de har läst praktiskt taget allt som skrivits.

Deltagarna har fått fram mycket gamla handlingar, bl a via stiftsbiblioteket i Linköping. Man har studerat en mängd handlingar, däribland gamla arrendekontrakt och diverse gårdshandlingar och vidare har man ritat kartor efter gamla sådana de äldsta från 1600-talet. På så sätt har de tio deltagarna fått en uppfattning om hur gårdarna såg ut innan de skiftades och hur de sedan dess ändrat utseende. Studier kring gamla tiders gästgiverirörelse har fört ända upp till Västra Ny och Borensberg. Man har läst om Birgitta på Ulvåsa, om forngravar och funnit att en sådan finns vid Kårby och vid Kastberga finns flera forngravar.

— Vi bor i en trakt där det av allt att döma gått fram många pilgrimsvägar och bland de övriga kan nämnas en norr om Kungs Norrbysjön, berättar fröken Nicander. Förutom de tidigare nämnda gravplatserna lär det också finnas lämningar av en gammal fornborg i Råå, vilken sedan skall ha varit identisk med Lönsås kommministerboställe. På fredagen samlades kursdeltagarna till officiell kursavslutning i Österstads skola som hela tiden varit kurslokal. Men litet längre fram i vår planerar man att göra en utflykt i trakten, då man skall besöka gravplatserna och fornborgen i Råå.

Posten i Medevi skall försvinna?

Postdirektionen i östra distriktet har inkommit med en skrivelse till Motala kommunstyrelse där man föreslår en omorganisation av postbetjäningen i medeviområdet. Enl. förslaget skall området i ningen betjänas av bilåkande lantbrevbärare som utgår från Motala. Man hoppas då att kunna få en mera tidsenlig och rationell organisation inom områ det.

Förslaget till ny organisation har påkallats av det faktum att lantbrevbäraren på linjen Medevi-Stora Forsa avgår med pension och att poststationsföreståndaren också snart får pension. För närvarande betjänas hushållen inom området av en lantbrevbärare och en entreprenör. Enligt den nya organisationen skall lantbrevbärare från Motala sköta utdelningen. Detta kommer att medföra att utdelningen på linjen blir väsentligt tidigare än hittills varit fallet. Postdirektionen är beslutande instans i ärendet, men man har velat inhämta yttrande från kommunstyrelsen. Blir beslutet positivt träder den nya organisationen i kraft den 1 oktober i år.

MOTALA KOMMUN

söker till ålderdomshemmet VILEBORG, FORNÅSA,

Biträdande ålderdomshemsföreståndare

(halvtidstjänst)

Sökande till tjänsten skall ha genomgått utbildning för ålderdomshemsföreståndare, vara sjuksköterska eller ha annan utbildning, som kan bedömas likvärdig.

Löne- och anställningsvillkor enligt avtal.

Sökande som önskar tillgodoräkna tidigare anställning för löneklassplacering skall ange detta i ansökan.

Tjänstbarhetsintyg lämnas efter anfordran.

Upplysningar om tjänsten lämnas av konsulent Eiliv Herikstad, tel. 0141/165 00.

Ansökan ställd till Kommunstyrelsen skall ha inkommit till Motala Socialkontor, Rådhuset 591 01 Motala, senast den 7 maj 1971.

27-4-71

Bobergs flickserie har samlat sex lag

Damfotboll blir alltmer populärt, och inom kort startar en serie för flickor, kallad Bobergs flickserie, omfattande sex lag. Initiativtagare till serien är Normlösas Evald Mild och Vallerstads Nils Carlsson. De deltagande flickorna skall vara födda 1955 eller senare och lagen som anmälts är Vallerstad, Normlösa, Fornåsa, Borghamn, Tjällmo och Starka Viljor.

Serien startar fredagen den 14 maj och spelas som en dubbelserie med en vår- och en höstomgång. Matcherna spelas uteslutande på fredagar..

Vårens spelprogram har fått följande utseende:

14/5 Vallerstad—Normlösa, Fornåsa—Borghamn, Tjällmo—Starka Viljor.

21/5 Normlösa—Fornåsa, Starka Viljor—Vallerstad, Borghamn—Tjällmo.

28/5 Fornåsa—Tjällmo, Vallerstad—Borghamn, Starka Viljor—Normlösa.

4/6 Normlösa—Borghamn, Tjällmo—Vallerstad, Fornåsa—Starka Viljor.

11/6 Vallerstad—Fornåsa, Borghamn—Starka Viljor, Normlösa—Tjällmo.

Ett fusionsavtal mellan de kommunala bostadsstiftelserna i Motala, Borensberg och Boberg jämte nya stadgar för bostadsstiftelsen Platen godkändes av kommunstyrelsen på måndagen som nu överlämnar ärendet till kommunfullmäktige för beslut. Fusionen tar sikte på 1 juli. Bostadsstiftelsen Platne kommer efter tillträdesdagen att ansvara för samtliga på fastigheterna vilande räntor, skatter m m. 27-4-71

Gymnastiksalsbygget i Fornåsa. Motala kommuns skolstyrelse vill av regeringen ha befrielse från investeringsavgiften för gymnastiksalsdelen av låg- och mellanstadieskolan i Fornåsa. Kostnaderna för hela skolbygget har beräknats till 2 800 000 kr varav 500 000 kr kommer på gymnastiksalen. 27-4-71

BOBERG: måndag falukorv, stuvade makaroner; tisdag hackad fläskkotlett, sås, potatis; onsdag skånsk vitkålssoppa; torsdag leverstuvning, ärter o morötter, potatis; fredag stekt fläsk, löksås, potatis. 26-4-71

BORENSBERG: måndag stuvade grönsaker, potatis, frukostkorv; tisdag oxfärsrullader, sås, potatis, sallad; onsdag kålsoppa m småkorv, ostsmörgås; torsdag fläskstek, sås, potatis, äppelmos, råkost; fredag pannkaka med jordgubbssylt.

Verkmästare Torsten Persson, Bråns hult, var den som skötte om både utropen ifråga om de många försäljningsalstren, samt tillika förrättade dragning i de olika lotterierna. Publiken satt tätt bänkade kring långborden och deltog med stort intresse i det hela.

FÖRSÄLJNING HOS LOGEN INBRINGADE 2.200 KRONOR

Logen 2600 Borensbergs syförening hade på onsdagskvällen sin vårförsäljning som hölls i Ordenshuset med absolut fullsatt lokal. Syföreningens ordförande, fru Elsa Calen, hälsade välkommen, varefter följde ett uppskattat underhållningsprogram. För detta svarade sång- och musikgruppen Figaros bestående av flickorna Carina Möller, Älvan, Anna Tevell, Borringe och Anette Andersson och Berit Aleslöv från Borensberg, vilka sjöng och spelade.

Vid långbord serverades kaffe med hembakat bröd. Efter en första omgång lotteridragning, följde så försäljning av de många alstren som fick en god åtgång. Utropare var som vanligt verkmästare Torsten Persson, Bråns hult, som vet hur en auktion skall gå till. Han avslutade försäljningen med att tacka alla som skänkt och i övrigt alla som verksamt bidragit till ett gott resultat.

Till sist hölls dragning i stora lotteriet med 15 vinster och där högsta vinsten, en ryamatta, vanns av Axel Danielsson, Husbyvägen 15. Inkomsterna sammanlagt uppgick till ca 2.200 kr. brutto.

Prästerna. 29-4-71 Domkapitlet har som långtidsvikariat ledigförklarat kyrkoherdetjänsten i Normlösa, Vallerstad, Skeppsås och Älvestads församlingars pastorat samt långtidsvikariat under tiden 1 september 1971—29 februari 1972 komministertjänsten i Mjölby och Högby församlingars pastorat. Vidare ledigöfrklaras komministertjänsten i Vreta klosters, Stjärnorps, Ljungs och Flistads församlingars pastorat att tillsättas utan val. Komministertjänsten i Vadstena har ledigförklarats för andra gången att tillsättas efter val.

Fornåsa—Lönsås lokalavdelning av Svenska Röda korset insamlade 1 804 kr till Flykting 71, vilket av arrangörerna betecknas som ett mycket gott resultat. 29-4-71

Valborgsmässofirande i Kommorps park anordnar Betelförsamlingen i Fornåsa. Filadelfiaförsamlingens i Motala sångare och pastorer medverkar.

22-4-71

KLOCKRIKE

KYRKOBRÖDRAMÖTE. Klockrike kyrkobrödrakår var på onsdagskvällen samlad till möte hos ladugårdsförman Lennart Andersson, Tröstorp, örbäck. Inledningsvis förekom andakt med skriftläsning och bön av komminister Gunnar Åström samt psalmsång. Kårordföranden lantbrukare Frank Larsson, Lilla Berga Västergård, ledde kortare mötesförhandlingar varvid man bl.a. samtalade om en planerad sommarutflykt. Inbjudan förelåg till SKS årsmöte i Motala och vidare samtalade man om eventuellt deltagande i det kyrkobrödrakonvent som i veckohelgen hålles i Gamleby. Kyrkobrödernas nästa möte skall hållas hos hr Karl Frisk, Toreborg. Man studerade ett avsnitt av studieämnet Apostlagärningarna under ledning av komminister Åström och sammankomsten avslöts med kort andakt. Värdfolket bjöd på kaffe och förfriskningar.

FORNÅSA

GYMNASTIKSALSBYGGET. Motala kommuns skolstyrelse vill av regeringen ha befrielse från investeringsavgiften för gymnastiksalsdelen av låg- och mellanstadieskolan i Fornåsa. Kostnaderna för hela skolbygget har beräknats till 2 800 000 kr varav 500 000 kr kommer på gymnastiksalen. 29-4-71

VÅRMÖTEN I FORNÅSA. Traditionsenligt firas även i år Valborgsmässoaftonen med stort vårmöte i Komorps park. Det blir tal av Motala filadelfiaförsamlings pastorer, samt sång av dess sångare vid vårbrasan. Servering anordnas och som avslutning hålls sång- o. vittnesbördsmöte i Betel. På söndagskvällen hålls gemensamt möte i Bygdegården där betania-och betelförsamlingarna står för programmet. Pastor Erik Olsson, Zidon Lidehorn och H. Andersson samt sångarna medverkar.

SKEPPSÅS

VÅRFEST

med sånggruppen AGAPE

i Skeppsås Missionskyrka

torsdagen den 29 april kl. 19.30.

SERVERING. — LOTTERIER. — VÄLKOMNA!

Skeppsås—Vallerstads SMU

FORNÅSA-BINGO

i BYGDEGÅRDEN torsdag den 29/4 kl. 19.15.

Vi spelar om: 27 st. presentkort, 9 st. à 150:—, 9 st. à 70:— och 9 st. à 40:— (Domus), kotlettbrickor, köttbrickor, specerikorgar.

2×6 + EXTRA SPEL och SNABBIS. — 1 kr per bricka.

Vid särdragning på full bingo får förloraren p-kort på 25:—.

Vid köp av 10 brickor 1 gratisbricka. 15 brickor 2 gratis.

Platsbeställn. per tel. 0141/701 21 torsdag, speldagen kl. 12.00—17.30.

Vi hälsar alla hjärtligt välkomna! Fornåsa IF Fotbollsekt.

Borgen till Mantorps travbana efter ny votering i fullmäktige

28-4-71

Östergötlands travsällskap fick på tisdagen sin hett eftertraktade kommunala borgen om 500 000 kr för uppförande av restaurang, totohall och banbelysning vid Mantorps travbana. Det var andra gången borgensfrågan behandlades i Mjölby kommunfullmäktige. Vid februarisammanträdet avslogs sällskapets borgensbegäran med röstsiffrorna 29—21 och en ledamot som avstod från att rösta. Flera av dem som då röstade nej hade nu svängt om och vid den votering som låg till grund för beslutet segrade ja-sägarna med siffrorna 32—17. Två ledamöter avstod från att rösta.

Beslutet innebär i sin helhet att kommunen tecknar borgen på 500 000 kr under villkor att nuvarande borgensansvar tecknat av Mjölby stad (110 000 kr) och Vifolka kommun (350 000 kr) avlyftes, att travsällskapets skuld till Mjölby kommun, avseende mark- och räntekostnader för travbanan om tillsammans 181 259 kr, inbetalas till kommunen och att kommunen får lämna förslag på en revisor för granskning av sällskapets förvaltning och verksamhet. Kommunfullmäktige ställer även som villkor att takpris fastställes därest de av travsällskapet planerade investeringarna utföres på löpande räkning och att detta takpris skall godkännas av kommunstyrelsen. Säkerhet för borgensåtagandet erhålles dels i form av inteckningar belägna inom 2,4 milj kr, dels i form av pantförskrivning av överhypotek i underliggande krediter.

Ny diskussion

Även denna gång föregicks beslutet av en livlig diskussion.

Denna inleddes av hr Harry Magnusson (fp) som hänvisade till att han inte kunde betrakta travbanan som en kommunal angelägenhet. I konsekvens med sitt avslagsyrkande 1964 när Mjölby stad på sin tid inbjöds till ekonomiskt engagemang i banan yrkade han även nu avslag.

På avslagslinjen gick även hr Lars-eric Friberg (vpk), som i stort sett hade samma motivering som hr Magnusson. Han konstaterade, att det knappast kan vara kommunens sak att agera halmstrå för ett konkurssmässigt företag.

Hr Bengt Tägtström (s) erinrade om att kommunen redan är engagerad i travbanan och att man sitter i en båt som det gäller att ro iland. Han betonade även att det gäller för Mjölby kommun att rädda det kapital, ca 640 000 kr, som nu är i farozonen. Ett avslag nu skulle även ställa kommunens tidigare borgensåtagande i en konstig dager.

Hr Carl-Gustaf Pantzar (c) konstaterade: Läget är fastlåst och ett nej betyder att vi avsäger oss travbanan. Vi kan helt enkelt inte bortse från ett objekt som en delkommun arbetat och kämpat länge för.

För borgen talade även hr Evert Adolfsson (s), medan hr Gunnar Ektander (c) konstaterade att om han för sin del var tvingad att ro båten i land så gjorde han det under intensiva protester.

Upprustning i folkparken

Föreningen Mjölby Folkets park fick begärt anslag om 39 700 kr för viss upprustning i folkparken. Arbetet avser i första hand ett nytt stängsel kring området, upprustning och utbyggnad av estraden vid lilla dansbanan, reparation av yttre belysningsnätet och uppsättande av två nya flaggstänger.

De nu aktuella arbetena ingår som ett led i en fullständig upprustning av folkparken för en total kostnad av nära 1,2 milj kr. Bidragsgivningen till övriga etapper, som bl a innefattar nya entréer, nytt scenhus samt modernisering av teater- och serveringsbyggnad m m, får tas upp i samband med uppgörandet av förslag till budget för nästa år, menar kommunfullmäktige.

Nykterhetsnämndens årsberättelse lades till handlingarna.

Fria läromedel för elever

Skolstyrelsens förslag om att fria läromedel skall tillhandahållas elever i gymnasieskolor och folkhögskolor från och med läsåret 1971—72 godkändes. Till de ökade kostnader som beslutet väntas föra med sig under 1971 anvisas 154 500 kr.

Hr Bengt-Arne Bengtsson (fp) fann det vara ett rättvisekrav att även eleverna inom Vuxenutbildningen får del av reformen och ansåg det angeläget att skolstyrelsens löfte om en ekonomisk utredning inom den delen snabbt kommer till stånd. Sven Littorin (c) replikerade att skolstyrelsen inom kort ämnar göra denna utredning.

Delar av stadsägorna 1260, 1261 och 1264 i Mjölby inköptes för 970 kr. Marken ifråga erfordras för vidgning av Östra Eldslösavägen.

Mjölby ABF fick bidrag med 1 850 kr till kostnaderna för vandringsutställningen Folkets musik och Mjölby OK fick ett anslag om 10 000 kr som inkluderar samtliga kostnader i samband med att klubben arrangerar vissa grenar i SM i höst.

Skeninge IK, som uttryckt missnöje över det anslag som kommunen beviljade klubben i samband med budgetbehandlingen i fjol, fick nu ytterligare ett anslag på 5 000 kr för innevarande års verksamhet.

Kommunallagen till ledamöterna

Fru Marianne Karlsson (c) motionerade i februari i år om att kommunallagen måtte tillhandahållas ledamöterna. Hon blev omedelbart tillfredsställd på den punkten då en upplaga av detta rättesnöre i svensk kommunalpolitik tillställts ledamöterna inför dagens sammanträde. I sammanhanget godkändes ett förslag från kommunstyrelsen om att uppmana kommunala styrelser och nämnder att inköpa erforderligt antal exemplar till sina respektive ledamöter och att i de fall respektive sammanträdesprotokoll är offentliga tillställa dessa stadskansliet för utplacering i stadshusets bibliotek.

Djupfryst skolmat

Skolstyrelsen har tidigare fattat beslut om att övergå till ett nytt kostsystem, till en början vid Lagmans-, Egeby- och Lundbyskolorna. Det nya systemet innebär att man går över till färdiglagade djupfrysta portioner vid dessa skolor från och med höstterminen 1971. Till kostnaderna för vissa investeringar i samband med införandet av det nya kostsystemet anvisades 145 000 kr.

Barntillsynsverksamheten i familjedaghem har ökat avsevärt mer än vad sociala centralnämnden kunde förutse i samband med budgetarbetet i höstas. Mot beräknade 55 barn får nu 77 barn tillsyn i familjedaghem och ytterligare ansökningar föreligger. Verksamheten blir därför dyrare än beräknat och fullmäktige anvisade därför ett tilläggsanslag om 140 000 kr till verksamheten.

Ny samlingslokal

Byggnadskommittén för stadshus och medborgarhus fick kommunfullmäktiges tillstånd att omedelbart igångsätta arbetet med uppförande av första etappen i den planerade samlingslokalen Drabanten. Det är det s k pelarhuset som avses. I detta skall bl a cafeteria, loggia, A-sal och piazza inrymmas. Den delen av arbetet med den nya samlingslokalen är kostnadsberäknad till 1 250 000 kr. Fullmäktige beviljade även borgen för byggnadskreditiv på nämnda belopp.

Till kostnaderna för vissa vatten- och avloppsarbeten i Väderstad och Hogstad anvisades 100 000 kr. Beloppet avser att lösa de akuta problem som vidlåder dessa två samhällens vattenförsörjning och om vilka Correspondenten tidigare berättat.

Där fann hr Gunnar Ektander det väl drastiskt att beslutet även skulle innebära ett nybyggnadsförbud i Hogstad, där vattenförhållandena enligt hans mening inte var så dåliga. Det är i första hand en pump som ibland behagar strejka som kan ställa till problem. Hans yrkande om att Hogstad skulle undantas från detta nybyggnadsförbud vann dock inget gehör, sedan hr Bengt Tägtström erinrat om att det endast var fråga om en temporär åtgärd tills vattenfrågan ordnats tillfredsställande.

Kommunstyrelsen bemyndigades att försälja småhustomter inom vissa områden aktuella för villabebyggelse.

Som ombud vid föreningsstämman med Sveriges kommunalekonomiska förening utsågs kommunalrådet Bengt Tägtström och till kommunens observatör vid samma stämma utsågs ekonomichef Harry Brandén.

Fritidsnämnden studerade idrottsplatser

Motala kommuns fritidsnämnd har gjort en två dagars rundresa till olika orter inom kommunen för att notera önskemål om förbättringar på idrottsanläggningar. Detta material har nu sammanställts och kommer att ligga till grund för en långsiktsplanering. Första dagen ägnades åt orterna kring Motala, andra dagen var det idrottsplatser och friluftsanläggningar i själva Motala, däribland Varamon och Råssnäs som studerades.

Vid skolan i Nykyrka är det önskvärt med en större fotbollsplan samt en grusplan, som vintertid kan spolas. Lokalerna under gymnastiksalen bör iordningställas. En motionsslinga bör uppmärkas i anslutning till skolan. På idrottsplatsen i Medevi konstaterades att omklädningsbyggnaden var i behov av upprustning. För badplatsen vid Arsjön i Godegård framkom önskemål om lekanordningar för barn.

Badplatsen i Kulla befanns vara i mindre gott skick. På idrottsplatsen i Borensberg ansåg nämnden att grusplanen vid skolan bör planas ut och beläggas ytterligare. Vid skolan bör belysning till sandplanen uppsättas, då planen på vintern användes som isbana. Vid ishockeybanan i Klockrike är behovet av omklädningsvagn mycket stort. För idrottsplatsen i Fornåsa är en utbyggnad planerad av omklädningshuset. Fornåsas badplats är Vålberga. Vissa problem med markägaren här har uppstått, varför förhållandena bör undersökas. Fotbollsplanen i Österstad, som nylades 1970, befanns vara i relativt dåligt skick och önskvärt är att inte planen brukas i år.

I Motala förevisades den tillbyggda motionsslingan i Råssnäs. Nämnden besåg även FCO-hemmet, fotbollsplanen och badplatsen. På det s k riksvägsreservatet skall iordningställas tre planer för sjumannafotboll. Omklädningsvagn kommer att finnas. Staffanstorp är ett naturreservat, som fock får användas som motionsområde. En motionsslinga på 2,5 km finns.

4-5-71

FORNÅSA, LÖNSÅS, ÖSTERSTAD EKEBYBORNA, VALLERSTAD NORMLÖSA OCH ÄLVESTAD SKOLOR: Måndag: Stekt fläsk, bruna bönor. Tisdag: Bräckt wurst, vit sås, potatis. Onsdag: Klar grönsakssoppa. Torsdag: Fiskgrilletter, persiljesås, potatis. Fredag: Grytstek, gräddsås, lingon, potatis.

Vår SON
Margareta och Ulf Ljungars
f. Lindén
Motala KK den 30/4 1971.

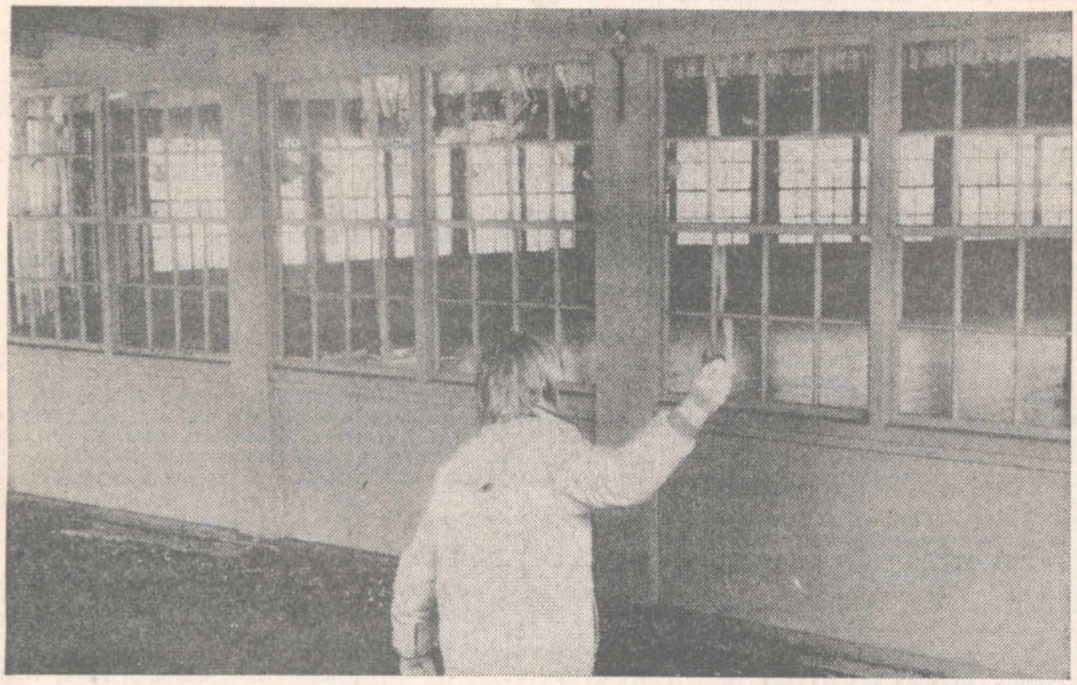

72 krossade glasrutor har man fått ersätta med nya i Mjölby Folkets park. Det hindrar dock inte att ytterligare sju av de nya rutorna omedelbart krossades. En tillfällig besökare i parken visar här för fotografen hur förstörelsen kan ha gått till

Vandalisering i Mjölby Folkets park
Massor av glasrutor — glober krossade

Meningslös förstörelse blir allt vanligare och basen för Folkets park i Mjölby, Arne Henell, kan med fog konstatera, att "hans" anläggning tycks vara särskilt illa utsatt. Inför sommarens premiär på Valborgsmässoafton har man tvingats ställa till rätta mycket som förstörts av mindre nogräknade personer den senaste tiden. Bl a har man fått sätta i 72 nya glasrutor i parkens olika byggnader. Det arbetet avslutades i fredags men det hindrar inte att sju av de nya rutorna var krossade igen på söndagen.

De krossade fönsterrutorna är bara ett, men dyrbart problem. Vid serveringen och i teatersalongen har dyrbara lampglober krossats och även en del andra meningslösa vandaliseringar har förekommit.

— Beklagligt att sådant skall hända i en tid då vi brottas med en besvärlig ekonomi, fortsätter Arne Henell.

I fjol under själva säsongen var plankarna det stora problemet. Stängslet som omger parkområdet är så dåligt att det går att ta sig in praktiskt taget obehindrat var som helst. Ett nytt staket är därför en angelägenhet som måste lösas med det snaraste. Parkstyrelsen hoppas därför på att kommunfullmäktige skall behandla deras anslagsäskande med välvilja. Pengar behövs även till en ombyggnad av musikestraden vid gamla dansbanan och till en provisorisk upprustning av elanläggningen. Den sistnämnda är för övrigt bortsynad och måste helt byggas om till ett annat år.

De många plankningarna i somras har medfört att parken, åtminstone under Valborgsmässohelgens premiär kommer att bevakas av en hund med förare. — Vi hoppas att den åtgärden skall avskräcka eventuella gratisbesökare, säger Arne Henell. Han betonar också att parkstyrelsen får ta under allvarligt övervägande att helt stänga parken nattetid om man kan få de ekonomiska möjligheter som krävs för att sätta upp ett nytt stängsel. Vi har inte råd att få inventarier och byggnader förstörda, slutar en bedrövad parkbas.

På måndagen återlämnade polisen två av de sju gevär samt en del av de polletter som stals vid ett inbrott i parken för en tid sedan. Gevären var dock knappast användbara sedan de legat gömda i skogen en tid. Problemet med de stulna polletterna ger också besvärliga konsekvenser, då man kanske blir tvungen att byta hela pollettinnehavet för att en del har kommit i orätta händer.

Vid premiären på Valborgsmässoafton gästas parken av Mia Adolfssons show, som förutom av henne själv består av Lennart Duvsjö och Göran Hagvall samt orkester. Det blir som vanligt dans på två banor.

Första maj har dels de socialdemokratiska organisationer sina festligheter på eftermiddagen och dels har parken ett eget arrangemang på kvällen med gästuppträdande av Dizzie Tunes show, ett gäng humoristiska och musikaliska pojkar från Telemark i Norge.

B L

BOBERG: måndag bräckt blodpudding, linsen, strimlad vitkål; tisdag wienerjärpe, sås, potatis; onsdag ärtsoppa; torsdag strömmingsflundra, dillsås, potatis; fredag korv Stroganoff, potatis. 5-5-71

BORENSBERG: måndag makaroner m stekt falukorv, råkost; tisdag potatispuré m kokt kall skinka, råkost; onsdag ärtsoppa m ostsmörgås; torsdag köttfärslimpa, sås potatis, råkost; fredag pepparrotskött, sås potatis, kost.

Valborgsmässofirandet i Fornåsa inleddes på Högrabacken. Fornåsa förstärkta kyrkokör under ledning av kantor Sven Carlsvärd sjöng vårsånger medan majbålet tändes. Vårtalet hölls av lektor Nils Crusefalk. Därefter samlades man till kaffesamkväm i bygdegården. Här underhöll sångkvartetten Figaros. Traditionsenligt sjöng kyrkokören till slut Sven Petris Vårkonsert. För pianoackompanjemanget svarade kantor Ingegerd Rangsjö. Sist avbrändes ett fyrverkeri. Tidigare på dagen hade kören besökt ålderdomshemmet Vileborg. Även här talade lektor Crusefalk. 5-5-71

BOBERG

Bobergs Röda korskrets

har ÅRSMÖTE i Skeppsås söndagen den 9 maj.

Kl. 14 Högmässa i kyrkan, körsång.

Därefter i Församlingssalen. Förhandlingar. Kaffeservering. Lotterier.

Alla hjärtligt välkomna.

Styrelsen

Vallerstads kyrka. Söndag 11 Knuthammar.

Skeppsås kyrka. Söndag Se Vallerstad el. Älvestad!

Normlösa kyrka. Söndag Se Vallerstad el. Älvestad!

Älvestads kyrka. Söndag 9.30 Knuthammar, ssk. Tisdag 14.30 Kyrkl miss syf hos Ruth Karlsson, Studsberg.

Skeppsås missionskyrka. Torsdag 19.30 SMU:s vårfest. Sånggruppen Agape. Söndag 10 Ssk. 11 Gtj, Skogwik. 19 Vårfest i Vallerstad.

Vallerstads missionshus. Torsdag 19.30 SMU:s vårfest i

Skeppsås. Söndag 9.30 Ssk. 19 Vårfest, familjen Apelmo.

Det stod i 5-5-71

CORRESPONDENTEN

1871. Östergötlands mejeriaktiebolag, nästan uteslutande bestående af jordbrukare inom länet, har redan kunnat utsträcka sin verksamhet så, att cirka 1,000 skålp. smör tillverkas om dagen. Atskilliga poster äro redan afsända till England och varan har der tillvunnit sig rättvist erkännande. Bolaget eger för närvarande mejerier i Norrköping, Linköping och Söderköping. (1.5)

Från Motala skrifves, att sjöfarten nu är på fullt allvar i gång, och att alla de ångare, som der varit förlagda i vinterqvarter, gått ut åt skilda håll. (6.5)

Choleran i Helsingfors har nu, enligt officiellt meddelande, upphört. (6.5)

Maturitetsexamen. Af de 35 ynglingar, som vid härvarande högre elementarläroverk anmält sig till maturitetsexamens undergående, hafva icke mindre än 33 lyckligt genomgått de skriftliga profven, de fleste på ett ganska tillfredsställande sätt. (8.5)

1921. Planer äro å bane att starta den länge emotsedda Östgöta konstförening, som skulle hava till uppgift att genom utställningar och föredrag gagna konst och konsthantverkets intressen inom landskapet. (2.5)

Kristi himmelsfärdsdags morgon utföres koralmusik från domkyrkans torn med början kl. 7,30 enligt sedvanliga former. (4.5)

Infanteriövningarna i Söderköpingstrakten togo i torsdags sin början och fortsätta till den 14 maj. I övningen deltaga ett 30-tal officerare och manskap. (7.5)

Efter riksbankens senaste ränteändring hava de privata bankerna beslutat att fr. o. m. den 6 maj sänka samtliga räntesatser en halv procent. (7.5)

Föreningsregister

5-5-71

Bobergs valltorkek för **med styrelsens säte i *Fornåsa, Boberg,* pa Valstad, 590 30 Borensberg. Till styrelseledamot efter Albert Hugo Askling har utsetts förutvarande suppleanten Ulf Torgny Askling, Borensberg, och till suppleant efter denne har utsetts Christer Folke Lindén, Borensberg. Firman tecknas av styrelseledamöterna A E B Johansson och Nathanson, var för sig;**

TEMPERERADE BAD UPPVÄRMS AV GAS?

Naturgasen i östergötland har nu återigen aktualiserats. Denna gång i anslutning till de planerade tempererade utomhusbaden i Varamon i Motala och i Vätterviksbadet i Vadstena. Gasverksingenjör Bertil Sandahl i Skänninge har efter forskningar kommit fram till att det skulle lämpa sig synnerligen väl att uppvärma dessa anläggning med naturgas. Något som dels skulle skära ned anläggningskostnaderna avsevärt och dels skulle man erhålla bränslet gratis.

den 29 april Lösnr 50 öre

Det är alltså gasverksingenjör Bertil Sandahl som "tänt" till på gasen igen. Han har i flera år engagerat sig i denna naturrikedom och deltagit i åtskilliga provborrningar och undersökningar på östgötaslätten. Statliga företag såsom SGU och Oljeprospektering AB har varit inkopplade på östgötagasen. Provborrningarna efter olja i Skåne kostar dock så mycket att Oljeprospektering för närvarande icke har ekonomiska resurser att satsa på gasfyndigheterna i Östergötland.

När nu inte staten vill ta vara på rikedomarna menar ingenjör Sandahl att man på kommunalt håll skulle kunna utnyttja fyndigheterna. Lämpligt objekt till att utnyttja gasen vore, enligt experten Bertil Sandahl, att med naturgas uppvärma de planerade tempererade baden i Motala och Vadsten i bassängerna behöver ske.

Det är stora förutsättningar att finna naturgas på de båda platserna för det erforderliga värmebehovet, menar ingenjör Sandahl. Genom att med en cirka

(Forts. på sista sidan!)

Tempererade bad ...

(Forts. från 1:a sid.)

19/47

300 m/m rotationsborr tränga ned till graniten skulle man samtidigt få både vatten och gas. Medelst en varmvattenberedare inställs lämplig vatten- och gasmängd för erhållandet av lagom tempererat vatten och i den takt utbyte av vatten i bassängerna behöver ske. Man skulle genom detta förfarande helt kunna slopa en cirkulations- och reningsanläggning för vattnet. Samtidigt erhålls bränslet endast till det pris avskrivningskostnaderna för borrhålen utgör.

Med detta menar alltså ingenjör Sandahl att östgötarna i likhet med moskvaborna skulle kunna bada året runt i utomhusbad.

— Även om det är viss hasard att borra så kan jag nära nog gå ed på att detta projekt skulle lyckas, berättar ingenjör Sandahl. Det finns ju bevisligen gas i såväl Varamon som Vätterviksbadet. Dessutom har jag belägg för mina synpunkter genom alla borrningar och forskningar som gjorts här i Östergötland.

— Notera vidare att Tornby stenhuggeri nu drivits med gas sedan 1940 varför gasförekomsterna verkligen är rikliga, påpekar ingenjör Sandahl. Skulle gasen mot förmodan ta slut i ett borrhål så är det bara att borra ett nytt. Eller tacka för den tid som varit och montera in elektrisk uppvärmning.

— Vad man i första hand tjänar på utnyttjande av gasen är ju det ekonomiska på driftssidan. Uppvärmningen av de tempererade baden skulle inte kosta någonting. Man kan även göra stora inbesparingar genom att kunna slopa cirkulations- och reningsanläggning då man även får källvatten gratis.

Information om ideerna har skett till respektive kommunala förvaltningar i Motala och Vadstena.

— Jag blev verkligen intresserad av herr Sandahls förslag, berättar fritidsnämndens ordförande i Vadstena, polisassistent Lennart Forsmark. Det hela vore utan tvekan värt att satsa på. Ännu är det dock alldeles för färskt för att jag ska kunna ha gjort några ingående undersökningar.

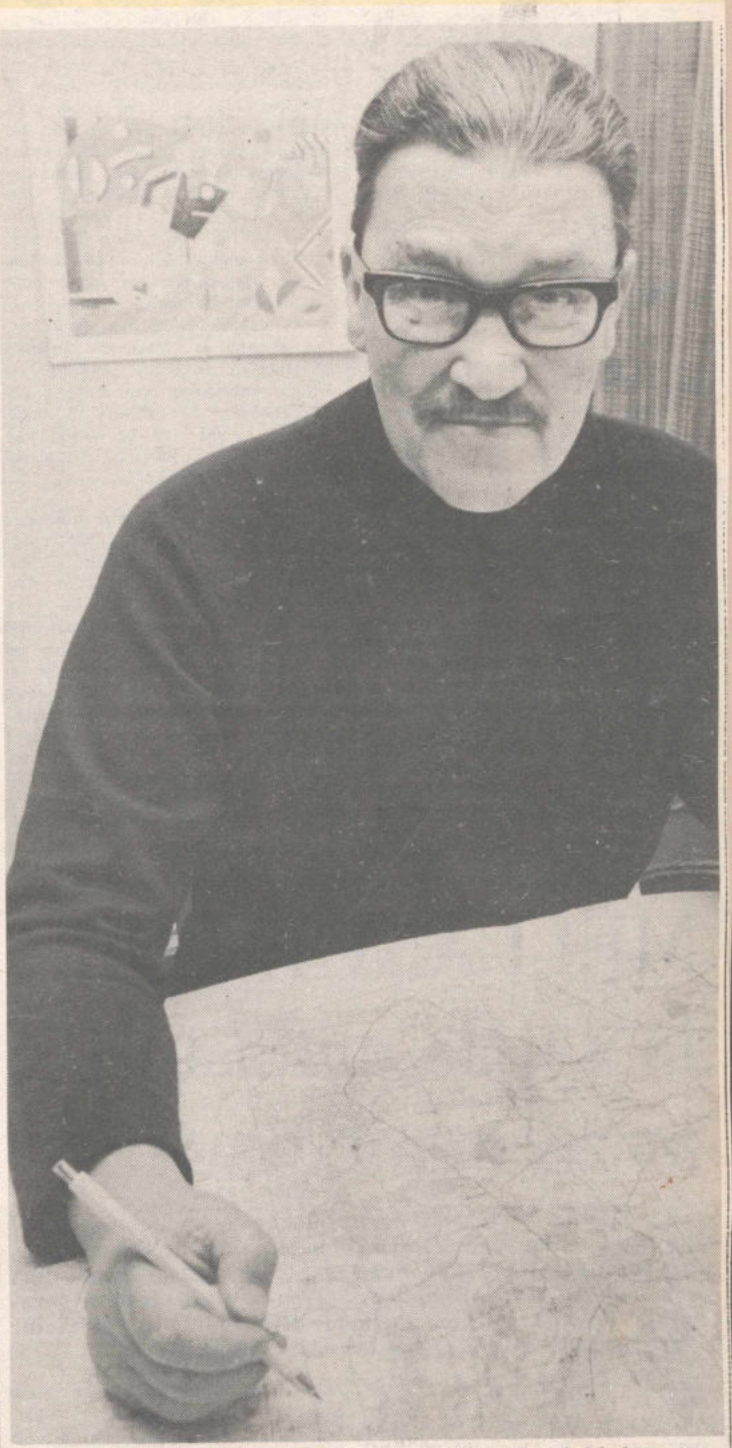

Den entusiastiske gasexperten Bertil Sandahl har nu framlagt förslag om att de planerade tempererade baden i Varamon och Vätterviksbadet vore lämpliga att uppvärma med naturgas. Gas finns i bevisligen riklig mängd och ingenjör Sandahl har många fyndigheter inritade på sina kartor.

Vid Brickstads Södergård

i **Klockrike socken** förrättas auktion **lördagen den 22 maj 1971 kl. 10**, varvid lantbr. Josef Liedgren, på grund av gårdens försäljning, låter försälja hela sitt yttre lösöre, varav nämnes:

NÖTKREATUR: 16 st., därav 4 renrasiga Herefordkor varav 3 med kalvar, 1 kviga och 2 ungtjurar Hereford, 2 kvigor korsning Hereford×SRB, varav en dräktig, samt 3 kvigor och 1 ungtjur korsning Charolai×SRB.

HÄSTAR: 7 st., därav 1 halvblod prem. A fött 1954, med stoföl vid sidan, 1 New Forest sto prem. B fött 1966, med hingstföl vid sidan, 2 dräktiga Shetlandsston födda 1965 och 1968, 1 halvblod hingst född 1970, 1 New Forest hingst född 1970, samt 1 Shetlandssto fött 1970.

FÅR: 2 st. dräktiga tackor.

MASKINER och REDSKAP: Traktor Bolinder-Munktell 36 med störtbåge, traktor Volvo T 33 fotogen, traktor Ferguson, skördetröska Thermænius 6' bogserad med tank, kamhaspel, hydraullyft och hack, slåtteraggregat 6', slaghack JF 1.100 mm, traktorsläpräfsa, såningsmaskin Harvester 25 billar med traktordrag, hövändare, traktorharv Tive 2-delad, 3-axlad, 34 pinnar, för hydraul med efterharv, sladdharv (rör) tyngre, 2-delad, 3-axlad, 26 pinnar, krokpinneharv 4 sektioner 80 pinnar, Idealsladdar, konstgödselspridare Ysta-Yrsa 3 m med gummihjul, 3-delad traktorvält, 3-skärig traktorplog Kverneland.

VAGNAR: 2 påhängsvagnar med spannmålslämmar 6 och 4 ton, 2 st. 2-axlade gummihjulsvagnar, djurtransportkärra för traktor, lastbrygga till traktor, mindre hästvagn, släde.

DIVERSE: 2 elmotorer 20 och 5 hk, oljetank 2.000 l, selserhoar, kompressor med motor, säckkärror, fältkärra, kreatursvåg Lindell, träningssulky för stor häst, d:o för mindre häst, sadlar, selar, tömmar m. m.

För annan persons räkning försäljes 6 st. hästar, därav 2 Russ valack 4 år, 1 varmblod hingst 1 år, samt 2 korsningsponny, valack 4 år och hingst 1 år.

Kataloger tillhandahålles.

Telefon till auktionsgården 013/910 21.

20 % av hästarnas försäljningspris erlägges kontant i handpenning. I övrigt gälla Sydöstra Sveriges Auktionistförenings villkor med äganderättsförbehåll. Mervärdeskatt 17,65 % utgår på gjorda inrop.

Gomér & Andersson

S:t Larsgatan 31 - Linköping - Tel. 013/12 93 80

Motionsslinga i Fornåsa

Både armar och ben motionerades vid premiären för motionsslingan

— Det är skönt att få andas frisk luft i skogen och slippa oljeeldningslukten i Fornåsa villasamhälle, sade en Fornåsabo och gav sig tillsammans med ett 30-tal andra samhällsbor ut på en närmare tre km lång motionsslinga, som Fornåsa IF:s gymnastiksektion iordningställt i skogen ett stycke från Bobergs valltork. Det finns en del som har höga anspråk på ren luft. En storstadsbo skulle minsann vara lycklig t o m att få insupa luften i Fornåsa samhälle!

På onsdagen var det premiär för slingan och nog fick deltagarna motion alltid. Efter samling vid bygdegården i Fornåsa cyklade de två km på vägen mot Linköping och tog sedan av på en skogsväg för att till fots lufsa fram i terrängen på den tre km långa banan. Rundan avslutades med gymnastik under ledning av fruarna Ulla Karlsson och Margareta Andersson. Egentligen skulle grammofonmusik i skogen ytterligare ha väckt liv i slöa lemmar men grammofonen befanns inlåst i ett skåp i bygdegården. Men musik skall det bli i fortsättningen på onsdagarna, som är vikta motionen. Allra sist grenslade deltagarna sina cyklar på nytt för att avverka sträckan tillbaka till samhället.

Det finns alltså spänstigt folk i Fornåsa. Åtminstone vad beträffar damerna, som var i klar majoritet premiärkvällen. Tre modiga män hade dock mött upp. Också en hel del barn tog tillfället i akt att motionera och här var glädjande nog antalet pojkar och flickor ungefär lika fördelat.

Ordföranden i gymnastiksektionen Olle Johansson var en smula besviken över herrarnas dåliga intresse. Många av samhällets manliga invånare upp till 30 år är visserligen hårt engagerade av fotbollen. Men var är de andra åldersgrupperna? undrade han. Trots allt var den dåliga uppslutningen av herrar ingen överraskning för honom.

— I fjol motionerade vi på cykel och körde varje gång två mil. Det var precis lika illa med herrarnas intresse då, försäkrade han.

Kostnadsfri Polioympning

inom Motala kommun anordnas enligt följande:

Borensberg

Måndagen den 10 maj kl. 18.20

Lokal: Distriktssköterskemottagningen, Boregatan 9, Borensberg.

Boberg

Tisdagen den 11 maj kl. 18.20

Lokal: Distriktssköterskemottagningen, Pensionärshemmet, Fornåsa

Ympningen omfattar 1:a injektionen till tidigare ej vaccinerade personer, 3:e injektionen till personer som under 1970 erhållit 2 injektioner, 4:e injektionen till personer som år 1967 eller tidigare erhållit 3 injektioner.

Personer som nyympas (1:a injektionen) **erhålla andra injektionen** vid nytt ympningstillfälle enligt överenskommelse.

Förskolebarn ympas under hela året under mottagningstid på barnavårdscentralen.

Ympningskort från tidigare vaccination skall medföras.

Motala kommun/Hälsovårdskontoret

Fornåsa-BINGO

I BYGDEGÅRDEN, FORNÅSA, torsdagen den 6 maj klockan 19.15

Vi spelar om 27 st. P-kort, 9 st. 150:—, 9 st. 70:—, 9 st. 40:—

Kotlettbrickor ✶ Köttbrickor ✶ Specerier

2x6+EXTRASPEL och SNABBIS

Vid förlorad särdragning å full bingo utdelas P-kort à 25:—

1:— per bricka — Vid köp av 10 brickor 1 gratisbricka

Vid köp av 15 st. 2 gratis

Platsbeställning per telefon 0141/701 21, speldagen kl. 12.00—17.30

VI HÄLSAR ALLA HJÄRTLIGT VÄLKOMNA!

Fornåsa IF, Fotbollssektionen

Sparbanksveteraner hyllade vid årssammanträde i Mjölby

I samband med sparbanksfusionen i Östergötland blev det en del ändringar i den lokala organisationen. Antalet tidigare verksamma huvudmän och styrelseledamöter minskas högst avsevärt. Vid måndagens årssammanträde med förtroenderådet för Vifolka, Skänninge och Boxholm avtackades därför en rad förtroendemän, som nu inte längre kommer att verka inom bankorganisationen. Det var sammanlagt 15 personer med längre eller kortare verksamhetstid inom banken, som av styrelsens ordförande fick mottaga minnesgåva, åtföljt av ett tack för gott arbete.

Nio av de 15 tilldelades manschettknappar i guld med emblem medan de återstående sex fick samma utmärkelse i silver. De på detta sätt hyllade var bankdirektör Harry Lindahl, Mjölby, hemmansägare Nils Nilsson, Normlösa, hemmansägare Thorsten Nilsson, Normlösa, lantmästare Bertil Petré, Västra Harg, friherre Erik Ehrenkrona, Mjölby, köpman Sture Kellander, Östra Tollstad, lantbrukare K E Amrenius, Herrberga, kamrer Harry Magnusson, Mjölby och sifferrevisor Bror Jonsson, som samtliga fick utmärkelsen i guld, samt förman Erik Thörn, Mantorp, förre drätselkammareordföranden Olof Uller, Mjölby, provinsialläkare Gunnar Norrbrink, Mjölby, lantbrukare Uno Norrbom, Strålsnäs, rektor Weine de Joung, Mjölby och tråddragare Nils Karlsson Sya, som fick utmärkelsen i silver. Dessutom riktades även ett tack till förre landstingsmannen Karl Karlsson, Sya, och järnhandlare Nils Wissing, Mjölby, vilka båda har en mångårig gärning i sparbanken bakom sig. Dessa två kommer dock att avtackas vid årsstämman med Sparbanken Östergötland i Norrköping på torsdag.

Av de här nämnda kvarstår bankdirektör Harry Lindahl, som chef för Vifolkabanken. Det är endast som styrelseledamot och huvudman han avgått.

I sitt inledningstal konstaterade styrelsens ordförande advokat Lars Danielsson, att det var första gången som förtroenderådet för den gemensamma banken samlades, men att fusionen inte innebär någon större verkställande förändring i övrigt.

Den uppgiften vidimerades även av lokal direktören i Sparbanken Östergötland, Stig G:son Berg, vilken i fortsättningen informerade om följderna av fusionen och den verksamhetsberättelse för storbanken, som tidigare publicerats i Correspondenten.

Den lokala beslutanderätten finns kvar i samma omfattning som tidigare, konstaterade direktör Berg och erinrade om att det främst är de administrativa frågorna och marknadsföringen som centraliserats. Centraliseringen innebär ett minskat behov av personal inom de elva banker som är med i fusionen. Den minskningen avses dock att ske genom en naturlig avgång.

Direktör Berg gav även en tillbakablick på det gångna året för de elva bankerna i stort, men med tonvikten lagd på Vifolka sparbank. Han konstaterade därvid att minskningen av insättarebehållningen även drabbat Vifolka sparbank. Minskningen där var ca 4 miljoner kr i fjol medan utlåningen steg med 4,8 miljoner kr. Den kraftiga kostnadsstegringen under året har bl a för Vifolka sparbanks del inneburit en försvagad likviditet. När det gäller redovisad vinst klarade sig banken mycket bra. Bruttovinsten där uppgick i fjol till 810 000 kr mot 771 000 kr året förut. Efter avsättningar uppgår fjolårets nettovinst till 183 000 kr. Ur den summan avses även i år att avsättas ett belopp till sparbankens 100-årsfond för offentligt förskönande inom Mjölby kommun.

För god likviditet

De första tre månadena sedan fusionen genomförts har präglats av återhållsamhet med vissa byggstarter som en följd av restriktionerna, konstaterade direktör Berg, som erinrade om att detta medfört att den stora banken fn har en alldeles för god likviditet. Vi skulle i dag gärna se att hugade låntagare plockade av oss ca 40 miljoner kr så att vi kunde få full ränta på dessa pengar, sade direktör Berg, som inte närmare kommenterade Mjölby kommuns hastigt replikerade hemställan om att få låna hela beloppet.

Förtroenderådet godkände för sin del balansräkningen och styrelsens förslag till disposition av årets vinst.

Till ordförande i förtroenderådet valdes advokat Lars Danielsson. Förste vice ordförande blev järnhandlare Per Wilde, Skänninge, och andre vice ordförande kommunstyrelseordförande Per Erik Lindgren, Boxholm. Sekreterare blev bankdirektör Harry Lindahl, Mjölby. Till sist framförde kamrer Magnusson ett tack från de avgående styrelseledamöterna och huvudmännen, samtidigt som han riktade en välgångsönskan till den nya storbanken.

Efteråt följde gemensam middag med dans samt underhålning av Bose Brunberg & Co och kantor Folke Milbrink, Herrberga.

2-5-71. MT

Sparbanken Östergötlands förtroenderåd för motaladistriktet, som höll en sammankomst i Motala på tisdagskvällen, valde riksdagsman Oscar Franzén, Motala, som ordförande. Som förste vice ordförande utsågs rektor Tore Lindhe, Norrsten, och som andre vice ordförande lantbrukare Karl-Axel Karlsson, Medevi. Till sekreterare utsågs bankdirektör Gunnar Bergström, Motala.

Föreningarna i Motala får 76.947 kronor

Fritidsnämnden i Motala har godkänt aktivitetsbidrag med 76.947 kr. till olika organisationer.

De största beloppen går till Motala AIF med 11.767 kr., IFK, Motala 10.077 kr, BK Zeros 5.712 kr., Motala frisksportklubb 1.437 kr., Motala scoutkår 1.360 kr., Fornåsa IF 2.987 kr., Borensbergs IF 3.920 kr., Motala gymnastikförening 3.912 kr., Motala handbollklubb 5.907 kr. Motala simsällskap 1.200 kr., Borens IK 4.520 kr., Västers IK 2.982 kr, österstads IF 2.000 kr., Lemunda IF 1.675 kr., Klockrike AIF 2.085 kr., Kristbergs IF 1.000 kr., Motalaortens ryttarförening 3.040 kr.,NTO 3.337 kr.,Baptistkyrkans ungdomsråd 1.200 kr. samt Baptistkyrkans ungdomsråd 1.200 kr. samt godtemplarorden 2.350 kr.

Därtill kommer 13 andra organisationer, som tillstyrks få varierande belopp under 1.000 kr.

Ungdomsledarbidrag får Motala baptistförsamling med 150 kr., Friluftsfrämjandet 280 kr., Borensbergs gymnastikförening 111 kr., Motala modellflygklubb 533 kr., Motala frisksportklubb 442 kr., österstads IF 88 kr., Motala gymnastikförening 198 kr., SSU Holm 225 kr. och Unga örnar 450 kr.

Lägerbidrag till fem organisationer utdelas med totalt 1.135 kr. Vidare tillstyrktes hos kommunstyrelsen lokalbidrag för Unga örnar.

ÄLVESTAD

Ordinarie kyrkostämma

med **Älvestads församling** hålles i församlingssalen sönd. den 16 maj 1971 kl. 12.00.

Ärenden enligt anslag.

Ordföranden

Motala kommuns Bostadsförmedling

flyttar sin expedition till **Drottninggatan 1** (f. d. Apotekets lokaler), och med anledning härav är förmedlingen **stängd under tiden 17—22 maj** och öppnar åter i de nya lokalerna

måndagen den 24 maj

Bostadsförmedlingens expedition är öppen måndag—fredag kl. 09.30—11.30, dessutom kvällsmottagning sista helgfria torsdagen i varje månad kl. 18.00—19.00. Telefontid: måndag—fredag kl. 13.30—15.30. Tel. 165 00, ankn. 78.

BOSTADSNÄMNDEN

Långtidsvikariat på kyrkoherdetjänsten i Normlösa pastorat har icke lockat någon sökande. 13-5-71

BORENSBERG

MOTORCIRKUS

I KAMPANJEN FÖR TRYGGARE SEMESTERTRAFIK

Polisens och NTF:s instruktörer visar våra vanligaste olyckstyper

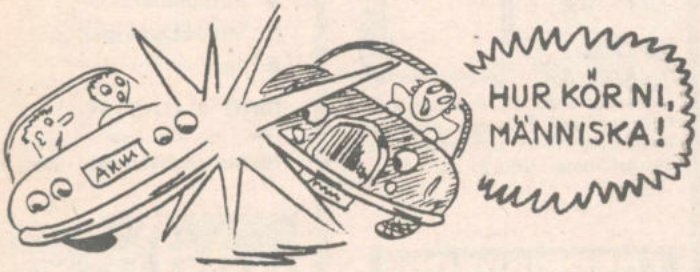

Måndagen den 10 maj kl. 18 30
På väg nr 1050 mellan Klockrike och Fornåsa. Här

- Avancerad körteknik
- Spänning
- Raffel
- En lek med millimeter och tiondelar av sekunder
- Kaffe

ALLTING FRITT!

MHF — Lions Club, Borensberg

Sparbankens VD Stig G:son Berg och centralstyrelsens ordförande Thore Pettersson

Sparbanken Östergötland skärper lönsamhetskraven

7-5-71

Sparbanken Östergötland måste skärpa lönsamhetskraven för att kunna avsätta medel för sin planmässiga utveckling. Lönsamheten skall ge oss ekonomisk handlingsfrihet och oberoende. Detta betonade bankens VD Stig G:son Berg vid en presskonferens på torsdagen före huvudmännens sammanträde i Norrköping. Han fortsatte: — Vi är beredda att ta risker, vilket kan låta sensationellt i sparbankssammanhang, men de risker vi måste ta skall vara så övervägda och fördelade att vi kan behärska även negativa konsekvenser.

Sparbankens mål, som presenterats i dagarna, är att den vill främja individens ekonomiska frihet och trygghet, ta sin del av ansvaret för samhällsutvecklingen, ge sina anställda trygghet och arbetstillfredsställelse och eftersträva en lönsamhet.

När sparbankerna startade på 1820-talet var de välgörenhetsorganisationer, och sparbankslagen talar ju om att vi skall göra in- och utlåningar. Men vi kan inte låsa oss utan behöver göra nya målsättningar, förklarade hr Berg. Vi kommer att erbjuda nya tjänster åt våra kunder — inte i likhet med varuhusens breda ram utan med specialaffärens sortiment, där vi kan fördjupa våra tjänster. Utvecklingen tvingar oss att vara framsynta och att rationalisera. Den gamla bankidyllen försvinner. Bl a kommer vi att inskränka ekonomiundervisningen. Den som ägt rum i skolorna, eftersom samhället tagit över där. Det har ju också varit så att ekonomiundervisningen har betalats av våra kunder, men nu går vi in för att varje gren skall bära sina kostnader.

Vi känner oss som samhällets bank, men inte på så sätt att vi understöder kommunala jippon som t ex travbanor, sade hr Berg.

NYBYGGNADER

Styrelsen bemyndigades fortsätta planerna för nybyggnad av bankhus i Motala och Norrköping. Motalas torde bli klart vid årsskiftet 1972—73. I Norrköping skall sparbanken och Wikbolands sparbank placeras i en och samma lokal. Därför måste bankhuset i hörnet av Drottninggatan och Repslagaregatan byggas till. Det blir på bekostnad av den fastighet där biografen Skandia ligger. Huset skall rivas, och ett nybygge kan väntas om ett par år.

Nyvald till ledamot i centralstyrelsen blev bankdirektör Stig G:son Berg, Linköping.

Vid huvudmannasammanträdet överlämnade landshövding Eckerberg Svenska sparbanksföreningens guldmedalj till godsägare Josef Botvidsson, Vittinge. Han har varit huvudman i Wikbolands sparbank sedan 1934, styrelseledamot sedan 1939 och styrelsens ordförande sedan 1957. Han lämnade uppdragen i början av detta år.

Detta var första ordinarie sammanträdet sedan de elva sparbankerna i Östergötland gick i fusion den 31 december 1970.

Fornåsa orkade inte klara av Malmslätt

10-5-71

Det såg länge ut som om Fornåsa skulle kunna göra en jämn match mot en av de allra största seriefavoriterna, Malmslätt. Håkan Ring gav Fornåsa ledningen och hemmalaget spelade på så bra att en större ledning skulle ha varit motiverad. Men så plötsligt låste sig det hela samtidigt som gästerna kom igång och då var dagen förstörd för hemmalaget. När pipan gick för full tid hade Malmslätt gjort tre mål och därmed vunnit med 3—1.

Fornåsas taktik att hålla ett öga på de målfarliga bröderna Christer och Jan-Ake Persson i Malmslätt höll länge och speciellt Jan-Ake hade svårt att göra sig gällande. Brodern Christer blev den som indirekt sänkte hemmalaget med sina två mål.

Kvitteringen till 1—1 för gästerna ombesörjde Ingemar Johansson och sedan blev det alltså Christer Perssons tur.

I hemmalaget skötte sig målvakten Arne Karlsson bra och i uteförsvaret märktes vidare Nisse Andersson. I kedjan var Håkan Ring till sin fördel liksom Leif Johansson.

14-5-71

Älvestads kyrka. Fred 18 Kyrkl förs kr o. Älvestads kyrkl missionssyf. t. Knuthammar, Schenströms väg 6, Skänninge. Sönd 11 Torhed. Barnsång, ssk. Tisd 19 kyrkobr hos Stig Fagerström, Öjebro. Torsd Se Skeppsås el. Normlösa.

Skeppsås kyrka. Sönd Se Älvestad el. Vallerstad. Tisd 19 Kyrkobr hos Stig Fagerström, Öjebro. Torsd 9.30 Knuthammar.

Skeppsås missionshus. Fred 19 SMU. Sönd 10 Ssk. 11 Gtj. Skogwik. Tisd 14 Sym.

Vallerstads missionshus. Fred 19 SMU i Skeppsås. Sönd 9.30 Ssk. 11 Gtj i Skeppsås. Tisd 19 Sym.

Div. V D Östergötland

Borensberg—Mantorp 0—1
Fågelsta—Mjölby SK 1—1
Malexander—Bjälbo 3—1
Malmslätt—Fornåsa 3—1
Ödeshög—Wasa 0—1
Spångsholm—Lemunda 2—3

10-5-71

Lemunda	3	3	0	0	7—4	6
Wasa	3	2	0	1	7—1	4
Ödeshög	3	2	0	1	6—2	4
Fågelsta	3	1	2	0	5—4	4
Malexander	3	2	0	1	4—7	4
Malmslätt	3	1	1	1	3—2	3
Mantorp	3	1	1	1	4—5	3
Borensberg	3	1	0	2	5—5	2
Bjälbo	3	1	0	2	5—7	2
Fornåsa	3	1	0	2	5—8	2
Mjölby SK	3	0	1	2	2—4	1
Spångsholm	3	0	1	2	3—7	1

Normlösa kyrka. Sönd. 11 Knuthammar. 14 Se Skeppsås! Onsd. 18 Kyrkl, syf. hos Siv-Britt Bengtsson, Karleby.

7-5-71

Vallerstads kyrka. Sönd. Se Normlösa el. Skeppsås!

Skeppsås kyrka. Sönd. 14 Knuthammar, sång, därefter i församlingssalen.

Älvestads kyrka. Sönd. Se Skeppsås. Torsd. 14 Älvans syf. hos Gussi Karlsson, Älvanhemmet. Fred. 18 Älvestads kyrkl. missionssyf. o. församlingskrets hos Knuthammar, Schenströms väg 6, Skänninge.

Skeppsås missionskyrka. Fred. 19 SMU. Sönd. 10 Ssk. 11 Gtj, Ånfors.

Vallerstads mh. Fred. 19 SMU. Sönd. 9.30 Ssk. 11 Gtj i Skeppsås.

Vår kommun

INFORMATIONSSKRIFT FÖR MOTALA KOMMUN 2/1971

7-5-71 MT

Tryggare semestertrafik motto för trafik-"show"

På måndag kväll kommer det att hända saker vid Älvan på länsväg 1050 mellan Fornåsa och Klockrike, en gratis motorshow i trafiksäkerhetens tecken. Det är Lions club, Borensberg, som beslutat satsa på detta, som man hoppas skall fånga en stor intresserad allmänhet. Med sig har man bl. a. MHF och en stor rad av medhjälpare och med trafiksäkerhetsmannen inom NTF, forstmästare Ulf Ribers, Motala, i spetsen som ledare för det hela.

Mottot för driven är Fram för trygg semestertrafik och man kommer att visa felaktiga och riktiga beteenden och de situationer som orsakar de flesta olyckor på väg i dagsljus. Kort sagt, man går in för att rädda liv.

Man kommer som sagt att hålla till på vägen vid Älvan i närheten av f.d. stationsanhalten och under den tid som går åt att utföra vart och ett av de olika momenten kommer vägen att stängas av vilket sker dels vid Älvan-korset och dels vid Bobergs valltork. Polisen kommer att finnas på plats och som medhjälpare har man bl.a. ett stort antal hemvärnsmän från Bobergs hemvärnskrets. Som NTF:s instruktörer medverkar utbildningschefen Carl-Erik Israelsson,Linköping. som är NTF:s utbildningsledare i östergötland, samt biträdande utbildningsledaren i länet Ulf Ribers, Motala, vilken som sagt även är ledare för visningen. Från länstrafikgruppen medverkar länspolisens utbildare Göran Gustafsson och Göran Starkenberg från Linköping.

UTSPISNING

Kokvagn från I 4 kommer att finnas på plats och Lions bjuder på kaffe och bullar och utspisningen ombesörjes av lottor. Allmänheten har stora möjligheter att från sidorna av vägen följa det hela. Programmet skall sammanlagt ta 43 minuter.

På torsdagskvällen var pressen och Sveriges Radio inbjuden till platsen för information om det hela. Förutom Ulf Ribers deltog där från Lions club ämneslärare Anders Åhammar, Borensberg, som från Lions sida står i spetsen för deras engagemang, vidare deltog Lions clubs president major Bengt Lindahl, Borensberg, Lion-mannen och hemvärnschefen i Boberg, godsägare Sören Tevell, Borringe säteri, samt hemvärnsofficeren major Erik Jerkland, Vreta klosterter, som även kommer att finnas på plats på måndag kväll, med flera medhjälpare av olika slag från berörda arrangörer.

EJ STÖRRE RESURSER

Vid pressinformationen på torsdagskvällen utgick ledaren hr Ulf Ribers med redogörelse för NTF:s insatser. önskemålet har ju varit att de lokal trafiksäkerhetskommittéerna skulle och borde ha gjort vad Lions nu gör, sade hr Ribers bl.a.Ev. knyta an till någon trafikolycka på orten.

— Man kunde hoppas att genom kommunbildningen resurserna skulle bli större, men så har inte varit fallet, hävdade hr Ribers. Lions club har här beslutat göra en insats för att vara med om att undervisa i hur man räddar liv.

Ulf Ribers omtalade hur det i visningen skall ingå olika moment, dels felaktiga och dels riktiga beteende vid landsvägskörning i dagsljus. Huvudmotivet och tanken är givetvis att söka väcka folks intresse.Främsta olycksorsaken ansåg hr Ribers vara singelolyckorna som är dominerande och här är det bl.a. bristande körteknik som är orsaken liksom att man inte anpassar hastigheten efter omständigheterna. Vid visningen på måndag kväll kommer man i första hand att anknyta till följande fyra huvudpunkter, vänstersväng, felaktiga omkörningar, parkeringsolyckor, samt infart på huvudled, i samtliga fall kan ju flera trafikanter vara inblandade. Asfaltkanterna är likaledes ett faromoment och här kommer man att visa hur man gör när man råkar komma med ett hjulpar utanför kanten. Osymetrisk bromsning på grund av exempelvis löst grus i vägkanten skall även visas prov på.

Kort sagt torde det bli många nyttiga lärdomar som kommer att läras ut.

-kvist.

Här demonstreras felaktig vänstersväng vid Älvan-korset. En vänstersväng får inte följa på en hastig ingivelse att bara svänga över vägbanan utan måste förberedas rätt och riktigt och i god tid.

MOTALA

Kungörelse

Kommunfullmäktige i Motala kommun kallas att sammanträda **tisdagen den 18 maj 1971 kl. 19.00** i Norra skolans samlingssal i Motala för behandling av följande ärenden:

1) Val av justeringsmän.
2) Projektering för R 50:s ombyggnad genom Motala.
3) Kulturhusbyggnad i kv. Flaggan, beläget invid Stadsparken mellan Vätterpromenaden och Sjögatan i Motala.
4) Skolväsendets lokalbehov för läsåret 1971/1973.
5) Ändring av stadsplanen för område vid Tegelvikshamnen, Motala.
6) Fusionsavtal mellan de kommunala bostadsstiftelserna i Motala, Borensberg och Boberg jämte nya stadgar för Bostadsstiftelsen Platen.
7) Kommunal borgen för Bostadsstiftelsen Platens byggnadsprojekt i kv. Briggen, Motala Väster.
8) Delutbyggnad av bilparkering i området mellan Stadsparken och hamnen i Motala.
9) Gästhamn i Motala.
10) Fritidsnämnden med begäran om anslag till anordning i samband med motionslandskampen mellan Finland och Sverige.
11) Ang. försäljning av lärarbostaden vid Högby f. d. småskola, Högby 1:8, Kristberg.
12) Redovisning av vid årsskiftet 1970/1971 av de olika fullmäktigeförsamlingarna bordlagda ej avgjorda ärenden.

Justering av protokoll från ovannämnda sammanträde kommer att äga rum onsdagen den 26 maj 1971 kl. 11.00 å rådhuset, Motala.

Motala den 10 maj 1971.

THORE PETTERSSON

/Ragnar Nerelius

Stor motorshow i farlig vägkorsning "Cirkus" i Älvan för tryggare trafik

300 människoliv skördade trafiken under tre månader förra sommaren. Hur många människor får sätta livet till under den kommande sommaren? Med förra årets skrämmande siffror i färskt minne kommer Borensbergs Lions club, MHF i Borensberg och Bobergs hemvärnsmän i samarbete med NTF och polisen att ordna en motorshow i kväll vid Älvans f d hållplats på länshuvudväg 1050 — allt i syfte att väcka folks intresse för korrekt beteende under landsvägskörning i dagsljus. Samtliga olycksorsaker kommer att visas genom realistiska körningar — arrangörerna utlovar en motorshow i klass med den på Malmens flygplats för ca fem år sedan. Uppvisningen där lockade 5 000 personer. Denna gången sker skådespelet i autentisk miljö vid det farliga Försjö-korset.

Dessa fem herrar står i spetsen för motorshowen i kväll: från vänster Anders Ahammar, Lions, Ulf Ribers, NTF, Sören Tevell, Lions, Erik Jerkland, Hemvärnet, och Bengt Lindahl, Lions

När NTF på våren 1963 startade sin utbildningsverksamhet hoppades denna organisation att de lokala trafiksäkerhetskommittéerna skulle anordna visningar i sin egen hemkommun. Önskemålet var att man skulle knyta an till någon olycka på hemorten. Tyvärr blev det dåligt med aktiviteterna trots ökat antal olyckor. När sedan kommunsammanslagningen kom borde ju resurserna för trafiksäkerhetskommittéerna ha blivit större, men inte ens det har bidragit till att några arrangemang i den skisserade stilen har gjorts. Detta ljumma intresse för dessa realistiska uppvisningar har gjort att Borensbergs Lions club väckt tanken att tillsammans med MHF i Borensberg och Bobergs hemvärnsmän i samarbete med NTF och polisen anordna en verklig motorcirkus på en livlig trafikerad väg — en motorcirkus där alla typiska situationer finns med som orsakar olyckor vid landsvägskörning. Här kommer att visas vänstersväng, omkörning av kö, infart på huvudled, omkörning med möte, upplösande av bilkö, asfaltkanternas risker och osymmetrisk bromsning. Här kommer naturligtvis de oriktiga beteendena att tilldra sig det största intresset och att det blir spännande värre kommer bl a följande kvartett att svara för; utbildningschefen i NTF i Östergötland Carl-Erik Israelsson, NTF-instruktören Ulf Ribers samt polismännen Göran Gustafsson och Göran Starkenberg.

Till sin hjälp har de för arrangemangen i övrigt hemvärnsmän och ett uppbåd av medlemmar i de lokala föreningarna. Dessutom kommer en kokgrupp från I4 att tillsammans med lottor svara för utspisning av kaffe och bullar som serveras utan kostnad till allmänheten — även om inte bullarna räcker till alla kommer kaffe att kunna serveras oavsett hur mycket folk som än kommer. Allt görs för att det skall bli en spännande och trivsam timme i kväll. Arrangörerna hoppas också att det hela skall vara ett led i att kunna rädda något människoliv.

Fem lärarveteraner avgår i vår vid Motalas skolor

15-5-71

I samband med årets skolavslutningar i Motala lämnar fem lärare sina tjänster. Det är dels adjunkterna Hans Andolf, Carl Axel Arnwald och Kurt Nilsson vid Platenskolan, dels folkskollärarna Margareta Bringfelt vid Östra skolan och Gideon Ulvenhed vid Norra skolan. Samtliga kan sägas vara veteraner vad antalet tjänsteår beträffar. Äldst i tjänsten av de tre adjunkterna vid Platenskolan är adjunkt Hans Andolf, som kom till Motala redan 1936.

Folkskollärare Gideon Ulvenhed är född i Ukna i Kalmar län men tog studenten i Stockholm. Efter folkskollärarexamen 1934 i Göteborg tjänstgjorde han först som vikarie men kom sedan till Borensberg 1936. Vid Borensbergs skolor tjänstgjorde han sedan till 1940, då han kom till Motala. Här har han, med undantag för ett år som lärare i Aviks gamla skola i Djurkälla, tjänstgjort vid Norra skolan under alla år.

Flykting -71 gav 253.000 kronor i Östergötland

MT 15-5-71

Bössinsamlingen för Flykting 71 inbringade för östergötlands del totalt 253.095:23 kronor, vilket ordföranden i länskommittén för insamlingen, Yngve Diurlin, betecknar som gott.

För Motalas del blev slutresultatet 14.285:10 kr, i Vadstena hade samlats in 5.520 kr, i Skänninge 5.787 kr och i Borensberg 3.810 kr.

Bland övriga resultat kan nämnas: Rogslösa 374:74, Godegård 4.265:32, Aska 2.735:-, Normlösa 1.700:-, ödeshög 5.293:15, Ekebyborna—Ask 550:-, Tjällmo 1.070: och Fornåsa—Lönsås 1.803:92.

BORENSBERGS SKOLOR: Måndag: Sås, stroganoff, ris, potatis, lingon. Onsdag: Risgrynspudding, saftsås, smörgås med pålägg.

FORNÅSA, Lönsås, österstad, Ekebyborna, Vallerstad, Älvestad och Normlösa skolor: Måndag: Fläskkorv, rotmos. Tisdag: Biff à la Lindström, sås, potatis. Onsdag: Ärtsoppa. Fredag: Köttsås, spagetti.

Bilden visar en omkörning i bilkö på ett helt felaktigt sätt. Den stora Saaben i mitten har just gjort en omkörning och upptäcker att den första bilen börjat svänga mot en avtagsväg på vänster sida av vägen

11-5-71

Vettig "trafikshow" i Älvan

— Som ni förstår kräver det mycket träning innan man får tillåtelse att demonstrera sådana här trafikbeteenden på vägarna, sade NTF:s utbildningschef i Östergötland, Carl-Erik Israelsson till den stora publik som mött upp vid den propagandakväll Borensbergs Lions Club och MHF, Bobergs hemvärn i samverkan med NTF och polisen anordnat på vägen mellan Bobergs valltork och den plats där Älvans järnvägsstation tidigare var belägen.

☐ Glädjande nog visade allmänheten stort intresse, och uppskattningsvis drygt 600 personer kantade de höga vägslänterna på båda sidor under måndagskvällen.

— Det är inte meningen att ni skall ge er ut och "leka motorcirkus" på vägarna sedan ni sett de felaktiga och riktiga versionerna av de här momenten, sade hr Israelsson vidare till publiken, däremot skall ni tänka igenom dem.

☐ Hr Israelsson svarade tillsammans med NTF-instruktör Ulf Ribers för informationen till publiken och "demonstranter" var två av länstrafikpolisens i Linköping duktiga förare, Göran Starkenberg och Göran Gustafsson, skämtsamt presenterade som Göran Brothers, samt deras kollega Uno Berglund, samtliga från Linköping.

☐ De demonstrerade verkligen en beundransvärd körskicklighet men visade samtidigt avskräckande exempel på de vanligaste felaktigheter som bilisterna i gemen gör sig skyldiga till. Eller som hr Israelsson konstaterade: Det är många gånger de enkla momenten som ger upphov till farliga situationer. Bland de moment som visades kan nämnas infart på huvudled, vänstersväng, omkörning av bilkö och omkörning med möte, samtliga i fel och rätt version.

☐ Som final bjöds på kaffe och bullar — så länge de räckte. Sammanfattningsvis kan sägas att arrangemanget var en ovanligt vettig form av trafikpropaganda, och en upprepning skulle kanske inte skada — det är många som borde få se hur man skall bete sig i trafiken.

Kit

☐ Programmet omfattade sammanlagt 13 punkter och tog ca en timme i anspråk. Detta beroende på att Motalapolisen och de hemvärnsmän som dirigerade trafiken inte fått tillstånd att stoppa den, ens för en sammanhängande tid av tjugo minuter, utan man fick slussa fram den bilande allmänheten mellan övningsmomenten.

1.000-TALET DELTAGARE VID LIONS TRAFIKJIPPO

Lions club, Borensberg, har en särskild dragningskraft till sina arrangemang.När man på måndagskvällen hade sin uppvisning i landsvägskörningsmoment vid Älvan drog det mer folk än vad arrangörerna vågat drömma om, uppskattningsvis närmare 1.000 personer. Det blev kort sagt en folkfest i den sköna vårkvällen och arrangörerna nådde sitt syfte, nämligen att sprida trafikkunskap till en stor publik. Att det inte blev varken show eller motorcirkus som reklamen sagt är en annan sak, alla medel måste tas till i vällovligt syfte som detta.

Inte en enda krock blev det heller, men pang sa det i plåten någonstans, effektfullt . . . . När Lions clubs president, major Bengt Lindahl, Borensberg, inledningsvis hälsade publiken välkommen och i korta drag presenterade programmet, underströk han att det visserligen inte saknade underhållningsvärde, men att det framförallt var ett djupt allvarligt budskap man hade att bjuda. Många olyckor kan undvikas och förebyggas och man ville här söka medverka att sprida undervisning härom.

Platsen var väl vald på väg 1050 mellan Klockrike och Fornåsa vid Älvan där två mindre vägar mynnade ut från fastigheterna Sandbacken och Skogsliden. Publiken hade goda möjligheter att från de höga slänterna vid sidan av vägen följa det hela.

Svårare var det för den stora publiken att i allt följa med vad speakern i högtalaren informerade om. Högtalarbil fanns men av praktiska skäl använde sig instruktörerna av bärbara högtalare, tyvärr är ju inte deras räckvidd tillräcklig utan når i stort endast folket mitt för. Det som man medelst bilkörning gav uppvisning i var felaktiga och riktiga beteenden ifråga om följande moment: infart på huvudled, vänstersväng, omkörning av bilkö, omkörning med möte, upplösande av bilkö. Vidare gav man prov på 0-symmetrisk bromsning på grund av löst grus och sand i vägkanten, samt hur en bilist skall bete sig när han kommer utanför asfaltkanten. För varje moment gavs belysande förklaringar och informationer. Lions clubs förslag till "självlysande" jacka visades även.

Det hela var arrangerat av Lions club, Borensberg i samarå bete med utbildningsinstruktörer från NTF och länspolisen i länet och medarrangörer var även MHF och i övrigt var det en stor grupp hemvärnsmän från Bobergs hemvärnskrets som gjorde en stor funktionärsinsats. Från NTF var det utbildningscheferna Carl-Erik Israelsson, Linköping, och Ulf Ribers, Motala, som var med och instruerade och stod för ledningen. Från länstrafikpolisen deltog Göran Starkenberg,Göran Gustafsson och Uno Berglund, Linköping, som "demonstranter". De olika momentens utförande innebar att man vid varje sådant tillfälle stängde av vägen för genomfartstrafikanter och det hela såg ut att klaffa perfekt, medelst Ulf Ribers bärbara radio-kontakt med resp. vägkors vid Älvan och vid Bobergs valltork.

En eloge måste ges åt de kunniga instruktörerna och bilförarna och som helhetsintryck var detta en satsning från Lions club sida i allmänhetens tjänst som länder klubben till stor heder. I kampanjen för tryggare semestertrafik gavs här lärdomar på högsta nivå ifråga om våra vanligaste olyckstyper och avslutningsvis inbjöd Ulf Ribers till ett liknande arrangemang på onsdag i Mantorp.

På planen vid Bobergs valltork, där man hade bra parkeringsplats, stod kokvagn från I 4 uppställd och där bjöd Lions på kaffe och bullar som avslutning på en lyckad trafikkväll.

Här ses en del av den stora publiken som från de höga slänterna vid sidan om vägen hade god utsikt över vad som hände på vägbanan och där bilar gav uppvisning i felaktiga och riktiga beteenden i olika landsvägskörningsmoment.

PROGRAM VID LIONS UPPVISNING I LANDSVÄGSKÖRNINGSMOMENT 10.5.71

1. Infart på huvudled, felaktigt beteende
2. Infart på huvudled, riktigt beteende
3. Vänstersväng, felaktigt beteende
4. Vänstersväng, riktigt beteende
5. Omkörning av bilkö, felaktigt beteende
6. Omkörning av bilkö, riktigt beteende
7. Omkörning med möte, felaktigt beteende
8. Omkörning med möte, riktigt beteende
9. Upplösande av bilkö, felaktigt beteende
10. Upplösande av bilkö, riktigt beteende
11. Osymetrisk bromsning
12. Asfaltkanten, felaktigt beteende
13. Asfaltkanten, riktigt beteende

Därefter visas lionklubbens förslag till "självlysande" jacka för poliser och ambulansförare m fl.

LIONS CLUB, Borensberg i samarbete med utbildningsinstruktörer från N T F och Länspolisen i E län, N H F, Hemvärnet m fl.

94-åringar i Fornåsa deltar i korpens gymnastikövningar

Pigga åldringar finns på ålderdomshemmet Vileborg i Fornåsa. Det är 94-åriga Emilia Antonsson som på tisdagen deltog i Motalakorpens avslutning i pensionärsgymnastiken i Fornåsa. Hon har tidigare haft sällskap med en annan 94-åring, Ture Karlsson, men denne var förhindrad att närvara vid avslutningen. Ledarinnan för pensionärsgymnastiken fru Lilly Andersson, Motala, tycker att det är en beundransvärd prestation av de båda 94-åringarna.

Pensionärsgymnastiken bedrivs sedan en tid tillbaka med framgång av Motalakorpen. I Vileborg påbörjades denna verksamhet redan i höstas och efter jul har man hunnit att samlas 17 gånger. Bland veteranerna som var med på avslutningen kan nämnas 91-åriga Ida Andersson och 80-åriga Augusta Nilsson. Båda förklarade att korpens pensionärsgymnastik utgjort ett välkommet avbrott i den dagliga tillvaron vid ålderdomshemmet.

Det var med glädje de pigga åldringarna mottog bronsmärket som bevis på att de deltagit minst tio gånger i korpens pensionärsgymnastik. Det var också med beundran som korprepresentanterna Olle Andersson och Viola Lindström överräckte utmärkelserna. Ledarinnan fru Lilly Andersson ihågkoms med blommor.

Korpens gymnastikledarinna Lilly Andersson övar med framgång fingersträckningar med Emilia Antonsson, 94 år, och Augusta Nilsson, 80 år

Motalakorpen bedriver för närvarande en mycket brett upplagd pensionärsgymnastik. Avslutning har redan hållits i Österstad med ca 25 deltagare och nu var det dags för Vileborg med ett 20-tal pensionärer. Det var första gången som sådan här verksamhet bedrivits i periferin av den nya storkommunen. Endast en gång har avslutning tidigare hållits på ålderdomshem, nämligen i julas på Vätterliden. På Strömsborg och Vätterliden pågår också en omfattande pensionärsgymnastik med förestående avslutning. Dessutom planeras gymnastik i korpregi i Borensberg och Nykyrka.

14-5-81

Län • Stift

Studentpräst i Linköping. Till pastoratsadjunkt i domkyrkoförsamlingen har domkapitlet från 1 augusti förordnat pastor Bo Björkman, Uppsala, med tjänstgöring som studentpräst.

Som långtidsvikarie på komministertjänsten i Mjölby pastorat har domkapitlet utsett pastoratsadjunkt Anders Nilsson, Mjölby.

På förslag till komministertjänsten i Vadstena har domkapitlet i följande ordning uppfört kyrkoadjunkt Bengt Salomonsson, Vårdnäs, komminister Kjell Karlsson, Säffle, och kyrkoadjunkt Sven Carlsson, Åtvidaberg. Provdagar har ännu inte fastställts.

Långtidsvikariat på kyrkoherdetjänsten i Normlösa pastorat kommer åter att ledigförklaras.

Klockklangen ljöd åter i Brunneby på torsdagskvällen sedan biskop Askmark högtidligen invigt den nya klockstapeln

Efter 150 år ljöd åter klockklang
Klockstapeln i Brunneby är invigd

När kapten Tigerclou på Brunneby år 1827 blev ägare till Brunneby kyrka och vid detta tillfälle avyttrade vissa inventarier, bl a kyrkklockan, trodde han säkert att han därmed satte punkt för klockklang därifrån för all framtid. Efter nära 150 år ljöd dock på torsdagskvällen åter klockklang från Brunneby då klockstapeln högtidligen invigdes av biskop Ragnar Askmark och en replik av den gamla kyrkklockan för första gången officiellt lät sin vackra malmklang ljuda ut över landskapet.

Högtiden inleddes med procession av konfirmander varefter Motala kyrkliga musikkår under ledning av kyrkvaktmästare Sune Hallqvist spelade. Stiftelsen Brunneby kyrkas ordförande, jägmästare Bengt Lundgren, hälsade en mycket stor skara människor välkomna och berörde kyrkans restaurering. Då pengar saknats till de invändiga arbetena föddes en tanke att bygga en klockstapel på kyrktomten, sade hr Lundgren. Det var Borensbergs Lions club som tog upp frågan. Sedan ritningar utförts av Ture Jangvik, Linköping, och godkänts av Vitterhetsakademin, samt plats bestämts för klockstapeln, har klubbmedlemmarna utfört allt arbete och bekostat materialet.

Kyrkklockan hade redan tidigare överlämnats av Motala Verkstad till Vitterhetsakademin. Dels donerade MV den gamla klockan och dels en replik av denna och den sistnämnda hänger nu i den nya klockstapeln.

Efter en psalm tog biskop Askmark till orda. I sitt invigningstal sade han att kyrkklockan är gammal i vår bygd. Den fanns redan "på trollens tid" och i sagor och legender kan vi läsa hur trollen försökte få bort kyrkklockorna. Klockan når in i varje hem så långt vi vill och den driver ut något av det som är troll inom dig, sade bl a biskop Askmark.

Han uppmanade också de församlade att lyssna till de fem olika tonerna som ljuder från en kyrkklocka. — Först kommer slagtonen och sedan övertonen med liten ters, kvint, oktav och underoktav — toner som ett känsligt öra kan höra. Det kan vara fem psalmverser, fem bibelord och den sjunger alltid om ett kommen.

Sedan biskopen välsignat kyrkklockan fattade godsägare Åke Linden, Hassla, med vana händer repen och lät den nya klockan ljuda ut över det vackra kvällslandskapet. Efter nära 150 år ljöd åter malmklockan från Brunneby kyrka.

Under ledning av adjunkt Rune Billermark sjöng de förenade Borenskören och Kristbergs kyrkokör och kontraktsprost Harald Andersson förrättade bön. Efter psalm och postludium med musik av Motala kyrkliga musikkår avslutades den högtidliga invigningen av Brunneby kyrkas klockstapel.

Nr 109 — 1971

12-5-71 HT

Bussbolaget GJORDE MILJON FÖRLUST

Det blev miljonförlust för bussbolaget i Motala under 1970! Motala Stads Trafik AB har nu överlämnat en framställning till kommunen där man begär att kommunen skall betala underskottet. Några förändringar av driften för bolaget kommer det inte att bli till följd av miljonunderskottet utan bolaget väntar på att bussutredningen skall framlägga sitt förslag. Bussutredningen tillsattes av stadsfullmäktige

Det är första gången som förlusten uppgår till miljonen. Under 1969 redovisade bussbolaget en förlust på 867.646 kr. 1970 års förlust uppgår till 1.080.576 kr vilket innebär att förlusten ökat med 203.930 kr på ett år.

De direkta driftsutgifterna under 1970 för trafiken uppgår till 3.809.568 kr och för administrationen till 138.584 kr. Motsvarande belopp under 1969 var 3.408.568 kr och 136.251 kr.

Driftsinkomsterna under 1970 var 3.292.249 kr medan ränteinkomsterna var 8.269 kr.

Avskrivningar har gjorts på vagnparken med 277.681 kr vilket innebär att de äldsta bussarna avskrivits helt och att övriga bussar avskrivits med cirka 10 procent.

(Forts. på sid. 10)

(Forts. från 1:a sid.)

Bolaget har tidigare förskotterats 600.000 kr från kommunen vilket innebär att det återstår 480.576 kr att täcka in för driften under 1970. I budgetarbetet utgick man från att förlusten under 1970 skulle uppgå till 800.000 kr. Den summan blev således för liten och 280.576 kr behövs utöver de budgeterade medlen.

SKEPPSÅS

STUDIERESA. Skeppsås föreläsningsförening har gett styrelsen i uppdrag att planera för en studieresa.

12-5-71 HT

RK-ÅRSMÖTE. Bobergs Röda kors-krets hade på söndagen årsmöte i Skeppsås. Årsmötet inleddes med högmässa i kyrkan. Kören medverkade. Predikan och altartjänst hölls av kyrkoherde Arthur Knuthammar. Årsmötesförhandlingarna ägde rum i församlingssalen, där ordföranden, kyrkoherde Knuthammar, hälsade välkommen och lämnade en redogöreelse för verksamheten år 1970. Medlemsantalet har varit 201. Kantor Bertil Korsfeldts och fru Gerda Holmgrens avsägelser av ledamotskap i styrelsen godkändes. Till ordinarie ledamöter nyvaldes för tre år fru Ingrid Pettersson, Bårringe, och fru Elsa Davidsson, Skeppsås. Vid sammankomsten förekom lotterier m.m. varvid det ekonomiska resultatet blev 380 kr.

Vallerstads IF vill disponera tom skola

21-5-71

Vallerstad skola var uppe till diskussion vid Mjölby fritidsnämnds senaste sammanträde. Detta med anledning av att Vallerstad IF visat intresse av att få disponera lokaler i skolan till sin verksamhet. Om nu ändå skolverksamheten ska försvinna så menar man att lokaliteterna i framtiden kan utnyttjas för föreningsverksamhet.

Fritidsnämnden tog upp frågan men kom fram till att man inte kan göra något i detta ärende då nämnden inte har lokaliteterna under sin förvaltning. Får nämnden däremot ett förvaltningsuppdrag av Vallerstads skola kommer frågan i ett annat läge.

Fritidsnämnden hade även uppvaktats av Västra östergötlands Motorklubb genom dess arrangemang av SM i tillförlitlighet för bilar. I tävlingen beräknas 120 ekipage med elitförare från hela landet att deltaga. Tävlingen sträcker sig över 35 mil och beräknas medföra kostnadskrävande mark- och vägskador. Prissamling, omfattande signalsystem för direktkommunikationer mellan tävlingscentral och specialsträckor och den stora arrangörsstaben drar kostnader. Kostnadskalkylen balanseras på över 30.000 kronor. Man hemställer därför om ett kommunalt bidrag på 6.000 kr. Fritidsnämnden tillstyrker 5.000 kr och går då på samma bedömningsgrunder man tidigare använt vid liknande tävlingssammanhang.

Klockstapeln

vid BRUNNEBY KYRKA

invigs **torsdagen den 13 maj kl. 19.00**

av Biskop **RAGNAR ASKMARK.**

Musik av Motala kyrkliga musikkår. Sång av Kristbergs kyrkokör och Borenskören.
Buss avgår från Germans Järnhandel kl. 18.30.

Stiftelsen Brunneby Kyrka och Borensbergs Lions Club.

FORNASA

FORNÅSA-BINGO

i BYGDEGÅRDEN torsdag den 13/5 kl. 19.15.

Vi spelar om: 27 st. presentkort, 9 st. à 150:—, 9 st. à 70:— och 9 st. à 40:— (Domus), kotlettbrickor, köttbrickor, specerikorgar.

2×6 + EXTRA SPEL och SNABBIS. — 1 kr per bricka.
Vid särdragning på full bingo får förloraren p-kort på 25:—.
Vid köp av 10 brickor 1 gratisbricka. 15 brickor 2 gratis.

Platsbeställn. per tel. 0141/701 21 torsdag, speldagen kl. 12.00—17.30.

Vi hälsar alla hjärtligt välkomna! **Fornåsa IF Fotbollsekt.**

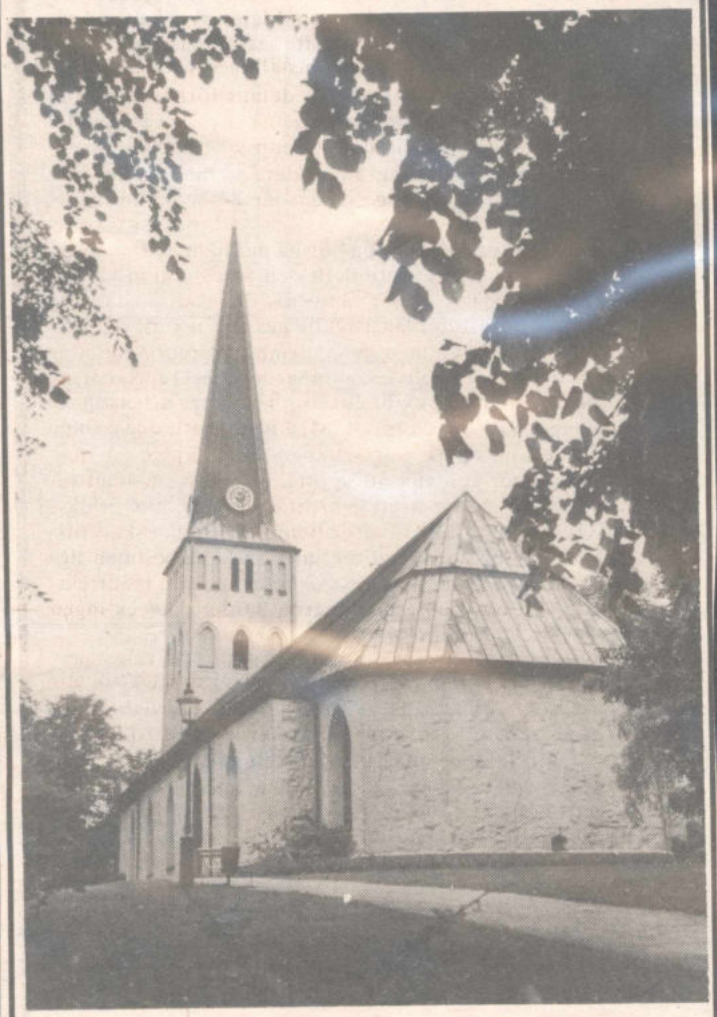

Motala kyrka stod färdig 1774. Redan tidigare fanns mellertid en kyrka på platsen och en del av den gamla kyrkans väggar ingår nu i den nya kyrkan. 1844 byggdes tornet men detta byttes ut mot ett som var 17 meter högre 1952. Land 27-72

Mjölby; [illegible] Ma[illegible] Forshem i Bobergs kommun [illegible] vestads skola); Johan Erling Holmlund, Sven-Olov Valdemar Lindén, Bo Ingemar Lannsjö, Sten Bertil Bondeson och Nils Gunnar Albin Lundqvist i Finspång; Henry Roland Lyrhag i Skänninge; Barbro Sofia Andersson i Åkerbo kommun; Sven Wasén i Ödeshögs kommun (Siggeryds skola) och Åke Artur Stenlilden i d:o (Ödeshögs skola); Karin Emmy Ingegärd Järnholt, Nils Oskar Jonsson och Inga Svea Margaretha Nilsson i Valdemarsvik; Stig Berner Olsson i Boxholm; Gerd Margareta Grinneby i Hällestads kommun (Borggårds skola); Ulla Margareta Tagesson, Anna Ragnhild Birgitta Hi[illegible]mars son, Rut Marie-Anne [illegible] Lars-Olov Hugo Ger[illegible] Ulla Berit Hamm[illegible] köping;

— Revisor Weine Lundgren, Enskede, har avlidit i en ålder av 83 år. Han var född i Vadstena, son till med dr Herman Lundgren, Växjö, och hans maka. Efter studier vid Växjö läroverk och handelsstudier blev han 1917 kamrer vid Baroniet Adelswärd, Åtvidaberg, varefter han 1936 övergick till egen revisionsverksamhet i Enskede. Han var aktiv inom Röda korset och kyrkobrödrarörelsen i Enskede. Närmast sörjande är makan Elsa, född Sundvall, samt sönerna Lennart, tjänsteman, Stockholm, och Torsten, bankkamrer, Nacka, med familjer. 1/5 72

Kursprogram för Linköping - Mjölby - Åtvidaberg - Kisa

MARKNADSANPASSAD UTBILDNING ökar dina chanser

Samhället, näringslivet och arbetsmarknaden förändras snabbt. Utvecklingen, miljön och konkurrensen driver på. Internationaliseringen ökar. Gamla "säkra" yrken och arbeten försvinner, nya kommer till. Fritidsproblemen förändras – mera tid till att göra mera för det personliga välbefinnande vi alla behöver.

Många tycker att det är svårt att hinna med. Andra misströstar. Men vi tror att de flesta ser chansen till en framtid som överglänser vad man tidigare knappast ens vågat drömma om vad gäller utkomstmöjligheter, meningsfyllda arbetsuppgifter och avkopplande fritid. Vi på TBV anpassar vårt kursprogram till den marknad som idag är en realitet. På samma sätt som du vill anpassa din utbildning så att den ger dej det bästa utbytet i dagens och morgondagens samhälle. Du och TBV tänker på samma sätt. Dra nytta av den samstämmigheten!

Läs! Anmäl Dig

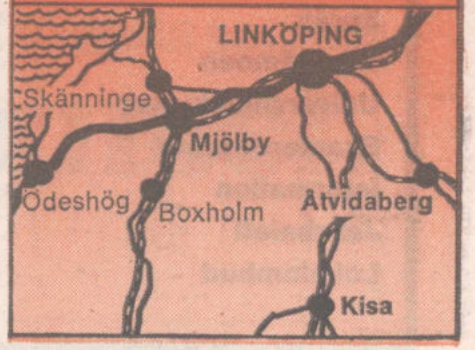

ALLT BILLIGARE ATT LÄRA — ofta kostar det ingenting alls

Statsbidragen och de kommunala bidragen till vuxenutbildningen slår nu ut med full effekt. Många kurser blir tack vare dessa helt avgiftsfria, andra blir avsevärt billigare. Och för mer kostnadskrävande kurser har vi på TBV ett samarbete med Östergötlands Enskilda Bank som kan ge kursdeltagarna borgensfria studielån. Så utbildning behöver inte längre vara ett ekonomiskt problem.

MA★
branschbranschbransch
ALA –

Bilverkstad.

Vi utför alla slags
REPARATIONS-
O. SERVICEARBETEN.
Fullst. reservdelslager för
PEUGEOT
STURES BILHALL
I MOTALA AB
Vintergatan 16 — Tel. verkst.
och lager 0141-122 44.

Barnvagnar

Endast det bästa
är gott nog
Emmaljungas barnvagnar
Leksaker
BARNVAGNS-
CENTRALEN
Bispmotalag. 20.
Tel. 0141/112 79.

Plåtslageri

Rydkvists
Plåtslageri
Tegelviken, Motala
utför allt inom
yrket. (Byggnads-
branschen)
Tel. 0141/127 62 arb., 181 15 bost.

Möbler

Motala Väster börjar bli fullbyggt

Motala Väster börjar nu att bli fullbyggt. Utmed Gustavsviksvägen är området i dag helt färdigbyggt, liksom i området mellan Agneshögsgatan och Rånsnäsvägen. I dag bor omkring 7.000 människor på Väster i såväl enfamiljshus som flerfamiljshus. När den slutliga utbyggnaden är färdig räknar man med att åtminstone 1.000 tillkommer.

— Till en början torde antalet boende då uppgå till omkring 8.000, säger stadsarkitekt Ragnar Molin. Men det är en nybyggnadstopp, som man alltid får i nybyggda områden. Och det slutliga antalet boende kommer att ligga någonstans över 7.000.

Öster om Gustavsviksvägen betavsviksområdet. I området mellan Agneshögsgatan och ner mot Varamoviken ska nämligen minst 200 villatomter avsättas.

Stora delar av området är alltså redan bebyggt, som intill Gustavsviksvägen på bilden. Men ännu återstår en del byggnation innan Motala Väster är helt utbyggt.

Furulid – ett debattforum byggs ut i en snar framtid?

Som en samlingspunkt, ett debattforum och en plattform för människor vill Missionsförsamlingen i Motala se sitt Furulid vid Varamon och även under sommaren 1972 kommer ganska skarpa frågeställningar att tas upp här. Människan — Maskinen — Gud heter en rundabordskonferens under sommaren, som också bjuder på många sånggrupper, andakter och sammankomster. På lördag slår Furulid åter upp portarna för sommaren och årets första besökare blir en ungdomskör [illegible] Den sista maj kommer [illegible] "Furulid i framtiden" att tas upp till [illegible] förmodligen att kompletteras och byggas ut inom en snar framtid, [illegible]ng.

tre", som är en nyhet för året.

ÖPPET FÖR ALLA

— Besökarna på Furulid kommer inte bara från Motala utan också från den omgivande landsbygden, berättar pastor Gunnar Mering. Furulid står öppet för alla. Det finns planer på att kartlägga verksamheten och bl.a. göra oss en föreställning om vilka det är som kommer hit.

— Furulid skall vara en plattform för människor och ett debattforum där alla typer av frågeställningar, inte enbart kristna, skall ventileras. I år har bara en rundabordskonferens anordnats, tidigare har vi haft fler. Det är bara en tillfällighet. Intresset för sådana programpunkter är mycket stort.

På lördag öppnas Furulid. Det blir en öppningshögtid där bl.a. en ungdomskör från Karlskoga medverkar. Under sommaren kommer ett stort antal sånggrupper och körer att besöka Furulid. Bland dessa kan nämnas Mullsjökvartetten, sånggruppen Reflexen från Kvillsfors, sånggruppen Fyrbåken från Fornåsa, sånggruppen Livets Bröd från Linköping och Borensbergs ungdomskör.

I FRAMTIDEN

Den sista maj blir det en församlingskväll kring temat "Furulid i framtiden" med SMU.

Midsommarhelgen firas på traditionellt sätt på Furulid med midsommarstång och lekar. Korsfararna från Frälsningsarmén i Sundsvall deltar bl.a. och det blir familjeandakt och midnattsbön.

Den 9—20 augusti har frikyrkoförsamlingarna gemensam tältserie vid Luxorrondellen i Motala och den 12—13 augusti infaller Furulidshelgen.

TILL MORS DAG
KLÄNNINGAR fr. 29:75
KJOLAR o. BYXOR fr. 19:75

KF-STÄMMA *med 220 ombud* PER STRÖM AVANCERADE

Omkring 220 ombud från nio föreningar fanns representerade när tredje regionen av Kooperativa Förbundet på torsdagen höll regionstämma i Motala. Förutom Östergötland omfattar regionen även delar av norra Småland, samt södra Sörmland. De flesta av de ärenden som behandlas kommer upp vid KF:s förbundsstämma i Stockholm i juni.

Som representant från KF medverkade direktör Nils Thedin, Stockholm. Vid valen avancerade kommunalrådet Per Ström, ordförande i konsumtionsföreningens styrelse, Motala, från andra till första suppleant i KF:s styrelse.

Stämman öppnades av regionstyrelsens ordförande Arvid Green, Västervik, varefter Per Ström i egenskap av kommunstyrelsens ordförande hälsade stämmans deltagare välkomna till Motala. Han redogjorde i korthet för kommunsammanslagningen, ortens näringsliv och situationen på arbetsmarknaden.

Per Ström valdes även att tillsammans med Ingemar Gennebäck, Norrköping, leda dagens förhandlingar.

Ordet lämnades sedan till direktör Nils Thedin som orienterade stämmodeltagarna om den centrala verksamhetens resultat under det gångna året. Han ansåg att det hade präglats av låg konjunkturnivå, osäker arbetsmarknad och prisstopp.

För konsumtionsföreningarnas fjolårsverksamhet inom tredje regionen redogjorde revisor Torsten Clasborn, Norrköping. Av hans anförande framgick att omsättningen ökat med 54,20 milj. kr till 608,26 milj. kr, en ökning på 9,8 procent.

Medlemsantalet visade en stark ökning. Med de 5.466 nytillkomna medlemmarna var antalet vid årets slut 109.563. Ökningen på 5,3 procent var näst malmöregionens den största i landet.

Stämman tog därefter upp de ärenden som ska behandlas i sommarens förbundsstämma. KF:s verksamhetsberättelser godkändes. Stämman fastställde också för sin del balans- samt vinst- och förlusträkningarna för KF och dotterföretagen, samt koncernbalansräkningen.

Vidare godkändes fördelningen av förbundets nettoöverskott för året, vilket uppgick till 11,4 milj. kr. Den föreslagna fördelningen innebär att 9,7 milj. kr går till ränta på insatser, 0,6 milj. kr överförs till reservfonden och 1,2 milj. kr till dispositionsfonden.

Behandlingen av motioner på regionsstämmorna får vika! Det beslutet till ändring av KF:s stadgar be- [illegible] stämma. Förslaget till ändringen kom från konsumentkongressen som i ett uttalande om den parlamentariska demokratin understrukit vikten av att motionstiderna anpassas så att det blir möjligt att få en motion behandlad på förenings-, region- och förbundsstämma under ett och samma kalenderår. Då en sådan lösning ansetts omöjlig har det lett fram till nämnda förslag om att motionsbehandlingen försvinner från regionstämmorna — ett förslag som alltså tillstyrktes av regionstämman.

Sju motioner till förbundsstämman från Rönninge andelsförening förelades regionstämman och godkändes utan diskussion. Motionerna, ett år gamla, gäller ökad import från u-länder, information för invandrare, distriktsstämmornas innehåll och utformning, varuinformation, näringsriktiga måltider, funktionsutprovade barnkläder, samt barnkläder och mode.

Vi valen utsågs Ingemar Gennebäck, Norrköping, till ordinarie kandidat i KF:s styrelse efter Per Erik Lindgren, Boxholm, som undanbett sig omval. Första suppleant blev Per Ström, Motala, och andra suppleant Gunnar Oskarsson, Ankarsrum.

Arvid Green, Västervik, ordförande i regionstyret, och John Sandberg, Oxelösund, hade undanbett sig omval på regional nivå. De båda veteranerna avtackades av Ingemar Gennebäck för sina mångåriga, kooperativa insatser.

I regionstyrelsen, som konstituerar sig senare, invaldes Per Erik Lindgren, Boxholm, och Gunnar Oskarsson, Ankarsrum.

Till förbundsstämman valdes 12 ombud och suppleanter. Till Motalas ombud valdes Per Ström med Gösta Thor som suppleant.

Så här glatt såg det ut strax innan KF-stämman med tredje regionen tog sin början i Motala sporthall på torsdagen. Fr.v. kommunalrådet Per Ström, Motala, regionstyrelsens förre ordförande Arvid Green, Västervik, revisor Torsten Clasborn, Norrköping, marknadschef Lennart Brask, Motala, och KF:s representant, direktör Nils Thedin, Stockholm.

FARLIGT BULLER

[illegible]AD(TT)

Förlovade

Arne Karlsson
Essan Frödell
Älvestad Linköping

Linköping den 1/1 1972

VIGDA

— I Lönsås kyrka vigdes på trettondagsafton lantbruksstuderanden Christer Tevell, son till godsägare Sören Tevell och hans maka Anna-Britta, f. Johansson, Borringe säteri, Älvestad, och röntgenassistenten Annhild Lundberg, dotter till fil. mag. Hugo Lundberg och hans maka Dagmar, f. Cassel, Snavlunda, Lönsås. Bröllopsmusiken utfördes på kyrkorgeln av kantor Stig Karlsson, Lönsås, som vid intåget i kyrkan spelade Bröllopsmarsch ur en Midsommarnattsdröm av Mendelssohn. Vigseln förrättades av brudens konfirmationslärare, kyrkoherde Frithiof Brunius, Fornåsa, som även höll tal till brudparet. Bruden bar Lönsås kyrkas brudkrona. En släkting på brudgummens sida, folkskollärare Anna-Dagmar Larsson, f. Lemne, Österbybruk, sjöng före akten, till kantor Karlssons orgelackompanjemang, To maa man vaere av Wennerberg, och efter akten Jeg elsker dig av Grieg. Tärna var brudgummens syster stud. Anna Tevell och marskalk brudgummens broder stud. Hans Tevell. Vid uttåget ur kyrkan spelades Bröllopsmarsch ur Bröllopet på Ulfåsa av Söderman. Efter vigseln gav brudens föräldrar middag på Borringe säteri där brudparet blev föremål för storslagna och hjärtliga hyllningar i tal, sång och musik och ett stort antal telegram anlände. Vid brudparets hem vid Snavlunda gård blev det ytterligare hyllningar och där en vacker äreport var rest av grannarna.

Foto: Borensbergs Foto.

XY
Z
ÅÄ
Ö

FORNÅSA

Fornåsa baptistförsamling hade årsmöte på söndagen. Församlingens föreståndare pastor Sören Pettersson, föredrog en årsberättelse som vittnade om en god och regelbunden verksamhet. Kassan har omslutit något över 16.000 kr. Funktionärer valdes för det nya året: Föreståndare Sören Pettersson, vice föreståndare Zidon Lidehorn, kassör Hjalmar Johansson och sekreterare Hjalmar Nilsson. I övrigt blev det omval på samtliga poster. Församlingen hade vid årsskiftet 20 medlemmar. Församlingens sångare deltog med sång under ledning av H. Nilsson.

KLOCKRIKE

Årsmöte. På söndagen höll Sionförsamlingen i Klockrike sitt årsmöte. Efter inledningssång hälsade pastor H. Olsson de församlade välkomna och vice ordf. Åke Magnusson läste inledningsord. Ungdomssångarna sjöng under Alva Liedgrens ledning ett par sånger. Pastor H. Olsson höll en predikan över temat "Guds byggnad på Ordets grund". En årsberättelse upplästes vilken utvisade att en livlig verksamhet bedrivits under året. En parentation hölls över två av församlingens medlemmar som avlidit under året. Susanne Pettersson nyvaldes till lärarinna i söndagsskolan. I övrigt blev det idel omval. Medlemsantalet var vid årsskiftet 45 personer. Offervilligheten i församlingen är god och under året harinkommit i offer och gåvor 31.818 kr varav till missionen 7.935 kr.

SKANNINGE

Poststatistik

Portoinkomsterna vid postkontoret i Mjölby ökade med 6,3 procent i fjol jämfört med 1970 års portoinkomster till 1 270 327 kr och penningomsättningen i kassorna under året var 305 338 726 kr eller 1 007 718 kr per vardag (under 1970 var motsvarande siffror 252 095 346 kr respektive 808 000 kr). Antalet inlämnade rekommenderade brevförsändelser utgjorde 22 127 (en ökning med 17,1 procent jämfört med 1970), assurerade brev 1 763 (en ökning med 7,6 procent), vanliga paket 68 565 (en minskning med 2,2 procent) och assurerade paket 319 (en minskning med 46,1 procent). Antalet utlämnade rekommenderade försändelser var 25 148 (en ökning med 4,1 procent), assurerade försändelser 2 415 (en ökning med 34,8 procent), vanliga paket 48 779 (en minskning med 2,8 procent, brevpostförskott 19 349 (en minskning med 2,3 procent) och paketpostförskott 13 007 (en minskning med 10,6 procent). De utbetalade barnbidragsanvisningarna uppgick till 5 977 (en minskning med 11,6 procent), postanvisningarna till 10 158 (en minskning med 2,2 procent), postgiroutbetalningskorten till 96 880 (en ökning med 6,8 procent) och skatteåterbetalningskorten till 4 324 (en ökning med 11 procent. (Antalet betjänade hushåll inom Mjölby adressområde var under året 6 621 och av dessa hade 5 092 s k stadsbrevbärning och boxavhämtning medan 1 529 betjänades av lantbrevbäring.

Mjölby	24 627	24 715	88	
Allhelgona	392	393		9
Appuna	152	148		4
Bjälbo	289	283		6
Herrberga	191	181		10
Hogstad	486	498	12	
Högby	1 366	1 396	30	
Järstad	128	119		9
Kumla	107	103		4
Mjölby	11 946	11 957	11	
Normlösa	343	331		12
Skeppsås	205	198		7
Skänninge	3 658	3 653		5
Sya	448	432		16
Vallerstad	298	302	4	
Veta	1 069	1 148	79	
Viby	1 694	1 752	58	
Väderstad	863	849		14
Västra Harg	523	508		15
Östra Tollstad	469	474	5	
Motala	37 841	37 668		173
Ask	165	155		10
Brunneby	2 292	2 334	42	
Ekebyborna	618	616		2
Fornåsa	635	639	4	
Godegård	940	916		24
Klockrike	671	663		8
Kristberg	856	846		10
Lönsås	359	349		10
Motala	29 743	29 616		127
Västra Ny	1 176	1 165		11
Älvestad	386	369		17

Postverket. Vid Borensbergs postexpedition kunde man notera en starkt ökad penningomslutning på samtliga poster under det gångna året, enligt vad stationsmästare Britta Tornborg kan meddela. Numerärt var det i övrigt rätt konstant lika som under 1970. Penningomslutningen för 1971 upptar summa inbetalat 33.110.000 kronor innefattande postanvisningar, giro samt sparbanksmedel, och summan utbetalade medel (samma poster) uppgick till 25.689.000 kr. Motsvarande siffror för 1970 utgjordes av inbetalat 30.742.000 kr och utbetalat 24.315.000 kr. 4-2-72

Elin Andersson, Älvestad. Fröken Elin (Ellen) Andersson, Björkdala, Älvestad, har avlidit. Hon var född 1890 i Älvestad och arbetade i många år som husföreståndarinna i Linköping.

Årsmöte. Skeppsås kyrkliga syförening har haft årsmöte hos Elsa Andersson, Henstorp. Styrelsen omvaldes med Gunnel Westman som ordförande, Anna-Lisa Ljungars sekreterare och Kerstin Karlsson kassör. Värdinnor 1972 blir Elsa Andersson, Birgitta Holgersson och Maja Willén. Följande anslag beviljades: fonden för kyrkans prydande 500 kr, till församlingsdag m.m. 500, svenska kyrkans mission 200, Lutherhjälpen 500, Samariterhemmet, Uppsala, 50 och Ersta diakonissanstalt 50 kr. 5-2-72

†

Vår kära

Elin (Ellen) Andersson

* 12/6 1890

har i dag stilla lämnat oss, släkt och vänner i sorg och saknad. I ljust och tacksamt minne bevarad.

Björkdala, Älvan, den 6 januari 1972.

Carl-Arthur och **Bojan Jacobson**
Sten och **Gerry Jacobson**

Slumra gott Du kära
Hav tack för allt Du gjort
Vi skall i hjärtat bära
Ditt minne rikt och stort.

Jordfästningen äger rum i Älvestads kyrka lördagen den 15 januari kl. 12.00. Efter akten inbjudes till kaffe å Fornåsa Café.

Meddelas endast på detta sätt.

M

21-1-72

Mjölby prioriterar småvägarna i sitt förslag till femårsplan

Att vägnätet på landsbygdsdelen inom Mjölby kommun bör rustas upp är alla ense om. Däremot är inte enigheten lika stor när det gäller turordningen för hur upprustningen skall ske. För omkring ett år sedan motionerade en del centerpartister i frågan. Motionen föranledde i höstas ett beslut i kommunstyrelsen att motionärernas synpunkter skulle vara vägledande när förslaget till den reviderade femårsplanen upprättades. Nu är man där och i det förslag som gatukontoret upprättat har man också följt de riktlinjer motionärerna dragit upp. Men redan i AU kom andra meningar fram och mot AU:s förslag reserverade sig David Ek (m) som ville prioritera en annan väg än den förslaget gör.

Femårsplanen avser 1973—77 och gäller vägnätet där kronan är väghållare. De projekt som kommunen anser skall vara med i planen skall angelägenhetsgraderas. Gatukontorets förslag innebär att väg 593 V Harg—Mjölby sätts i första hand, väg 970 Högbymon—Ullevi i andra, väg 594 Önnebo—V Harg—Sya i tredje, väg 1005 Öjebro—Normlösa i fjärde, väg 626 Unnestad—Hag i femte, väg 596 V Harg—Ö Tollstad i sjätte och väg 930 Kumla kyrka—Karleby i sjunde hand. Gatukontoret har bl a ansett en förstärkning av vägen Högbymon—Ullevi vara behövlig med tanke på att den ofta trafikeras av tung trafik. Vägvisningen i Skänninge har gjorts tydligare för bl a långtradaretrafiken och detta hoppas man skall minska denna trafik på Axstadvägen.

David Ek vill i sin reservation att väg 594 Önnebo—V Harg—Sya, ges högsta prioritet, i stället för V Harg—Mjölby. Visserligen delar han uppfattningen att det mest angelägna behovet hänför sig till V Harg som ett av de mest missgynnade områdena i länet när det gäller vägarna. Men han delar det förslag och de argument som vägnämnden i Östergötlands sydvästra vägnämndsområde framfört och som gäller Önnebo—V Harg—Sya. Den vägen har för ortsbefolkningen och nyttotrafiken mycket större betydelse än vägen V Harg—Mjölby. I kommunstyrelsen framfördes även en del andra yrkanden och Gunnar Ektander reserverade sig för sitt förslag om en placering av vägen Kuma kyrka—karleby på första plats.

Ny Burensköldsbro

I årets stat anvisades 40 000 kr för utredning om en ny- eller ombyggnad av Burensköldsbron i Mjölby. Kommunstyrelsen beslöt att uppdra åt Harald Hulthéns ingenjörsbyrå, Karlstad, att utföra utredningen. Den skall omfatta dels en utredningsplan för en ny bro, dels utredning om möjligheterna att förse den nuvarande bron med påbyggda gångbanor och dels en utredning om en separat gångbro i närheten av den befintliga bron. Denna, som har kraftiga stenbarriärer på båda sidor, har bara en gångbana och så smal körbana att stora fordon inte kan mötas. Trafiken har ökat väsentligt sedan nya stadshuset togs i bruk och ökningen kommer att fortsätta ju mer Jerikodalsområdet byggs ut. Det är därför angeläget att trafikförhållandena förbättras. För den nu beslutade utredningen gäller ett kostnadstak på 40 000 kr.

Efter en klagoskrivelse från Sya vägförening och föreningen Sya Egna hem beslöt hälsovårdsnämnden att hos kommunstyrelsen begära att Sya ansluts till kommunens avloppsnät när Gudhemsverket blir klart. Senare begärde hälsovårdsnämnden dessutom dels uppgift på när detta kan ske, dels en upprensning av Hydingebäcken i Sya, som numera har stora sanitära olägenheter. Gatukontoret har i sitt yttrande bl a anfört att det inte går att rensa bäcken manuellt och man kan alltså inte driva ett sådant projekt som beredskapsarbete. Det anses dock angeläget att bäcken rensas. Kostnaden uppskattas till 30 000 kr. Gatukontoret tillstyrker att rensningen utförs men kommunstyrelsen beslöt att man f n inte skall rensa bäcken.

Beträffande anslutningen har ett förslag, kostnadsberäknat till 780 000 kr upprättats. Framställning om att få driva det som beredskapsarbete med 75 procents statsbidrag har gjorts. Något beslut har inte fattats ännu. Kommer inte arbetet igång som beredskapsarbete finns projektet med i långtidsprognosen med början 1973.

MJÖLBY SKÄNNINGE

Bostadsproduktionen under 1971

Genom det glapp som uppstod mellan färdigställandet av flerfamiljsbostäderna inom kv Pilgården och byggstarten på Prästgårdsgärdet i Mjölby har 1971 års bostadsproduktion i flerfamiljshus blivit tämligen låg. Av de 192 lägenheter som blev inflyttningsklara inom kommunen i fjol var endast 55 belägna i flerfamiljshus medan 137 återfinns i småhus. Det stora intresset för egnahem återspeglar sig för övrigt även i nu pågående produktion av bostäder. Inte mindre än 139 villor är nu under uppförande. Bostadsproduktionen i flerfamiljshus omfattar för närvarande 170 lägenheter.

Produktionssiffran för 1971 är osedvanligt låg, men det hänger samman med det omnämnda glappet. Dessutom spelar givetvis den snäva kvottilldelningen sin givna roll i sammanhanget. De färdigställda småhusen är i första hand lokaliserade till tre områden; Slomarp i Mjölby, Västra Lund i Skänninge och Vasa i Mantorp. Samma platser är för övrigt aktuella även för årets småhusproduktion. Beträffande flerfamiljshusen omfattar 22 lägenheter av fjolårsproduktionen bostäder i kv Pilgården i Mjölby, medan 24 uppförts i kv Rättvisan i Mjölby. Arets produktion av flerfamiljshus är i första hand koncentrerad till kv Riksdagsmannen och till Prästgårdsgärdet i Mjölby samt till Trojenborgsområdet i Skänninge.

Det kan i sammanhanget erinras om att 32 lägenheter försvann genom rivning inom kommunen i fjol och att nettotillskottet därför stannade vid 160 lägenheter.

Allhelgona syförening hade på tisdagen årsmöte i Skänninge församlingshem. I styrelsen nyvaldes fruarna Elisabeth Ahlmark, Karin Samuelsson och Karin Andersson. Följande anslag beviljades: församlingshemmet 1 000 kr, Vårfrukyrkans koppartak 500, svenska kyrkans mission 400, svenska kyrkans sjömansmission 400, Norrköpings sjömansmission 100, IM 300, Lutherhjälpen 400, Kyrkan och judendomen 50, ungdomsarbetet i Skänninge 300, Göteborgs stadsmission 50 och blommor till gamla och sjuka 300 kr. Kommminister Curt Larsson avslutade med en andaktsstund.

Vårfrukretsen i Skänninge hade på onsdagen årsmöte i komministergården. Medlemsantalet är 33 och kassan har balanserat på 12 296 kr med en behållning på 8 224 kr. Komminister Curt Larsson omvaldes till ordförande och i styrelsen nyvaldes fru Anna-Britta Pettersson efter fru Lilly Jacobsson, som undanbett sig omval. Följande anslag beviljades: Svenska kyrkans mission 300 kr, Lutherhjälpen 300, församlingens ungdomsverksamhet 300, IM 200, sjömansvården 200, Vårfrukyrkans koppartak 500, församlingsdag och kaffe på Änggården 1 200, möbler till församlingshemmet 500 och instrumentfonden 500 kr. Fru Thora Gomér framförde medlemmarnas tack till komminister och fru Larsson och överlämnade blommor.

ÄLVESTAD

Pensionärsfest. Alvans kvinnoklubb hade på lördagen inbjudit till sin sedvanliga fest för ortens pensionärer, vilken hölls i Klockrikegården under stor tillslutning och det var sammanlagt ett 75-tal som deltog. Denna fest är en tradition som Alvans kvinnoklubb hållit på med sedan 1957 varje år och som mottogs med stor tacksamhet av vederbörande även i år. Vid behov så svarar man även för skjuts till festen. Kvinnoklubbens ordförande fru Ingeborg Nilsson, Alvan, välkomsthälsade. Det bjöds på kaffe med hembakat bröd och tårta och senare även på ostkaka och läskedrycker och för ett uppskattat underhållningsprogram med sång och musik svarade flickkvartetten Figaros bestående av Anna Tevell och Carina Möller, Alvestad, och Berit Aleslöv och Anette Andersson, Borensberg. I gemytlig samvaro fick man träffas och språkas vid och på de inbjudnas vägnar framfördes tack genom smidesmästare Oskar Lundin, Carlshof. 29 jan 72 LNO

FORNÅSA-BINGO

i BYGDEGÅRDEN torsdag 13/1 kl. 19.00.
(Obs! tiden).

Vi spelar om: **30 st. presentkort, 150:—, 70:— och 40:—.** (Domus), **specerikorgar samt div. nyttosaker.**

"CHANSPOTT"

2x6+ EXTRA SPEL och SNABBIS. — 1 kr per bricka.

Vid särdragning på full bingo får förloraren p-kort på 25:—.
Vid köp av 10 brickor 1 gratisbricka. 15 brickor 2 gratis.
Platsbeställning per tel. **0141-701 21** torsdag, speldagen kl. **12.00—17.30.**

Vi hälsar alla hjärtligt välkomna! Fornåsa IF Fotbollsekt.

I Sion, Klockrike, hölls på lördagskvällen ett större sång- och musikmöte inför fullsatt lokal. Ett 40-tal sångare från Filadelfiaförsamlingen i Finspång med dess pastor Stig Ohrle stod för programmet. Past. H. Olsson hälsade välkommen. Efter bön överlämnades ledningen av mötet i past. Ohrles händer. Strängmusiken framförde tre sånger, ungdomskören och blandade kören sjöng två sånger var. Ett par vittnesbörd följde av ett par ungdomar, och efter ytterligare sång talade past. Ohrle. Ett offer för Bangla Desh upptogs som inbringade 479 kr. Efter ytterligare några sånger av sångarna avtackade past. Olsson gästerna. Efteråt hölls samkväm.

dan 29-1-72

FORNÅSA

Obs! I kväll Obs!

Den prisbelönta Nepalfilmen

I krukmakarens hand

visas i **BETANIA, KORSKROG, i kväll, lördag, kl. 18.00.**
Missa inte tillfället!
Fritt inträde.
VÄLKOMNA!

22/1 72

Motala KF

20-1-72

BESLUT I KORTHET

Gästhamn

Göta Kanalbolag har uppvaktat Motala kommun med anhållan om att liknande arrangemang vid gästhamnen i Motala, som förekom under fjolårets seglationssäsong, ska anordnas även i år. Kommunfullmäktige beslutade att ställa 1.500 kr till fritidsnämndens förfogande för att det ska bli gästhamn i Motala även under den kommande seglationssäsongen.

Sammanträdesarvode

Skolstyrelsen har gjort en framställning om sammanträdesarvoden till ledamöter i yrkesråden vid Platenskolans gymnasiala yrkesutbildning. Detta med anledning av att yrkesråden fått en ny utformning vari ska ingå ledamöter från företag och anställda förutom en ledamot från skolstyrelsen, en ledamot från lärare samt en elev från respektive linje. Totalt finns fyra yrkesråd. Kommunfullmäktige medgav nu skolstyrelsen rätt att för sina representanter i yrkesråden utgiva sammanträdes- och reseersättning enligt de bestämmelser som gäller för kommunala förtroendemän inom Motala kommun.

Simpersonal

Personalsituationen för simhallen och tempererade badet i Motala behandlades av KF. Beslut fattades om att ge fritidsnämnden rätt att i anslutning till tempererade badets i Varamon färdigställande inrätta en tjänst som badmästare på heltid därvid tjänsteinnehavaren ska ingå i den gemensamma personalstyrkan för simhallen och tempererade badet. Vidare godkändes fritidsnämndens engagemang under hösten 1971 av en badvaktmästare på heltid samt en simlärare och två ekonomibiträden på deltid. Fritidsnämnden fick även rätt att engagera tillfälliga bassängvakter under säsongen för tempererade badet.

Valdistriktsändring

Valnämndsordföranden tillika stadssekreteraren Ragnar Nerelius har utarbetat förslag till dels sammanslagning och dels delning av valdistrikt inom Motala kommun inför 1973 års val jämte förslag till justering av taxeringsdistrikten i anslutning till detta. Denna ändring grundar sig bl.a. på att riksskatteverket anfört att i flera kommuner synes ett antal valdistrikt med ringa röstberättigade utan större olägenheter kunna sammanslås till större enheter. Dessutom erinras om att inget valdistrikt kan ha fler än 1.500 röstberättigade vid 1973 års val då valboxens maximikapacitet är 1.500 valsedlar. I Motala berörs Motala Väster av detta då folkmängden där på senare år blivit alltför stor för ett distrikt som tidigare. Kommunfullmäktige godtog nu det utarbetade förslag som tidigare presenterats het för kommittén att inom sig

CBK-reglemente

Nytt reglemente för centrala byggnadskommittén i Motala kommun beslutades av fullmäktige. Det nya reglementet är i stort en teknisk omredigering av det tidigare gällande reglementet.

Ingen utskänkning

Herr Helge Henningsson, Motala, har ansökt om tillstånd för årsutskänkning av vin och starköl på av honom drivna Pub City House i Motala. Fullmäktige avstyrkte denna ansökan.

Avsägelse

Civilingenjör Lennart Schweitz ämnar flytta från Motala. Därmed har han inlämnat en avsägelse av uppdrag som kommunfullmäktig i första valkretsen, ledamotskap i valberedning, kulturnämnd och läromedelskommitté som godkändes av KF.

Inventarieanslag

Studieförbundet Vuxenskolan har flyttat till nya lokaler och med anledning av detta har man ansökt om anslag till inköp av inventarier. Den begärda anslagssumman ligger på 15.745:30 kronor. Denna summa har reducerats till 7.500 kronor. Noteras bör att Studieförbundet ej haft vetskap om lokalbytet vid tidpunkten för anslagsframställning till årets budgetberedning. Kommunfullmäktige beslutade anvisa 7.500 kr till inventarier i nya lokalen på Drottninggatan 1 i Motala.

Musikskolan

Ändringen av sammansättning och funktion för Folkliga Musikskolans-ABF samarbetskommitté var uppe till behandling. Beslut fattades om att samarbetskommittén från och med i år ska bestå av fem ledamöter varav två ska utses av kommunstyrelsen, två av skolstyrelsen och en av ABF med skyldighet att för kommittén att inom sig utse ordförande. Vidare beslutades att samarbetskommittén ska leda, övervaka och ha det ekonomiska ansvaret för musikskolans verksamhet och i anslutning härtill hålla fortlöpande kontakt med KS med avseende på önskade ekonomiskt verkande förändringar av verksamheten samt godkänna upprättat budgetförslag för musikskolans verksamhet innan det överlämnas till kommunstyrelsen.

Inredningsanslag

Skolstyrelsen har uppvaktat kommunen med begäran om ett anslag på 8.000 kronor för anskaffning av möbler till skolkansliets nya lokaler. Kommunstyrelsen har vid ärendets behandling funnit att viss reducering av anslagsäskandet kan ske. Kommunfullmäktige beslutade i sin tur att anvisa 7.000 kronor till möbleringen av de nya lokalerna på skolkansliet.

Deltagarna i barngymnastiken tillsammans med sin ledare Ulla Carlsson.

LÖNSÅS

Bobergs arbetarekommun hade på tisdagen ordinarie månadsmöte i Lönsåsgården under ledning av ordf. Hans-Peter Franzon. En del interna frågor behandlades. Bl.a. en motion rörande adoption. Mötet beslöt att vidarebefordra denna till distriktskongressen som sin egen. Man beslöt att årsmötet skulle hållas den 25 februari i Fornåsa bygdegård och att kalla riksdagsman Gillis Augustsson, Boxholm, till detta. Efter förhandlingarna informerade riksdagsman Börje Runesson, Finspång, om årets budget. I anslutning till detta följde en ingående och livlig diskussion rörande denna. Vidare diskuterades arbetarskyddet och försvarsutredningen vars betänkande nu kommit. Även ungdomsproblem sammanhängande med bl.a. mellanöl ventilerades.

20-1-72

FORNÅSA

Fastighetsköp. Lantbruksstyrelsen har gett Bobergs häradsallmänning tillstånd att köpa fastigheten Börslycke 1:10. Egendomen innehåller en total areal av 251 ha varav 198 ha skogsmark. Allmänningen skall förvalta fastigheten tillsammans med sina tidigare markinnehav i bygden.

Ev. uppvaktning

på min högtidsdag från såväl **släkt** som vänner undanbedes vänligt **men** bestämt. Respektera min önskan.

19/2 72 **Rune Lilja**, Tegneby

20-1-72

Gymnastiken STARTADE i Fornåsa

Fornåsa IF:s gymnastiksektion startade på onsdagen vårsäsongens gymnastikgrupper för barn, flickor och damer. Ledare för barngymnastiken, vilken vänder sig till barn i åldern 3—7 år är Ulla Carlsson. Vid starten hade 17 barn mött upp, men man väntar att ytterligare några skall tillkomma.

Verksamheten kommer att fortsätta med en träff i veckan under våren. Flickgymnastiken, vilken vänder sig till flickor i åldern 7—13 år, har som ledare Margareta Andersson och denna grupp består av ungefär lika många som barngruppen.

Damgymnastiken, vilken har Lilly Andersson som ledare, brukar samla största deltagarantalet. Verksamheten är en fortsättning på den gymnastik som startade under hösten.

Ottosson dundrade i KF:

20-1-72

”100 miljoner kr läggs ned på otillräckliga genomfartsleder!”

— Under en tidsrymd av omkring 40 år läggs 100 miljoner kr ned på genomfartsleder i Motala. Och det är genomfartsleder som får anses som otillräckliga. Dessutom verkar det som om ingen vill stå för projekten. Detta är sannerligen mer att gråta över än att blommorna i "bussparken" grävs upp, dundrade vpk-aren Olof Ottosson i anslutning till att hans interpellation rörande åtgärder i trafikledsplaneringen togs upp vid onsdagens kommunfullmäktigesammanträde i Motala.

Interpellationen om trafikledsplaneringen har länge legat och väntat på svar. Det var redan i mars förra året som herr Olof Ottosson ville ha svar på vissa frågor angående planeringen av trafikleder. Därefter har den inte kunnat besvaras då herr Ottosson ej varit närvarande vid KF-sammanträden på grund av arbete utomlands.

På sätt och vis var det nu alltså något inaktuella frågor som besvarades då genomfartsleden med R 50 nu redan påbörjats. Trots detta får interpellationen anses ha betydelse då den ger svar på vilka strävanden "de styrande" har för den framtida planeringen.

STRÖM SVARADE

Kommunalrådet Per Ström (s) tog nu på sig uppgiften att ge svar på herr Ottossons interpellation. Den första frågan gällde vilka ansträngningar som gjorts från stadens sida för att förmå Statens Vägverk att prioritera "den tänkta nya dragningen av riksväg 50 över ny bro vid Skepparpinan" framför "ny riksled som tangerar centrum".

På detta svarade kommunalrådet Per Ström att kommunen har drivit objekt R 50 sedan början av 1950 i samråd med Vägverket. Den slutliga lösningen av genomfartsleden R 50 innebär en vägsträckning med bro över Skepparpinan. Mark, från Luxorrondellen till brolöpet, är i stort reserverad sedan början av 1950. Kommunen har alltså varit inriktad från början på denna slutliga lösning och har arbetat för den.

— Vägverket har emellertid kommit fram till att tillräckligt underlag saknas för denna stora investering, poängterade kommunalrådet Ström. Det har nämligen genom undersökningar belagts att 85 procent av den trafik som belastar nuvarande R 50 har intresse av Motala och dess industrier. Vi har fått böja oss för dessa argument och resultatet har blivit en förbättring av R 50 genom Motala. Skepparpinan är skjutet på framtiden och torde dröja ännu 15—20 år. Arbetet med ombyggnaden av R 50 genom Motala är påbörjat och står färdigt i september 1974.

MILJÖFAKTORER

Har den på senare tid skärpta hänsynen till miljöfaktorer föranlett någon stadens omprövning av den i föregående berörda frågeställningen, var herr Ottossons andra fråga i interpellationen. Och på denna fråga hade kommunalrådet Ström bara att svara nej.

Herr Ottossons tredje fråga gällde om kommunens vägmyndigheter avser att vidta åtgärder för att hindra att Charlottenborgsleden utnyttjas för genomfartstrafik.

— Charlottenborgsleden från Elux till Östermalmsgatan kommer av allt att döma till utförande från och med 1975 om kommunfullmäktige så beslutar, svarade kommunalrådet Per Ström. Delen Östermalmsgatan — R 50 vid Solsätter får säkerligen inte igångsättningstillstånd förrän 1980. Denna senare del beräknas avlasta R 50 genom Motala. Svaret är alltså att delen Östermalmsgatan — R 50 vid Solsätter kommer att av naturliga skäl få genomfartstrafik och detta vill vi inte hindra men planarbetet får ta hänsyn till detta förhållande.

Som sista fråga i interpellationen frågade herr Ottosson om myndigheterna avser att för remissbehandling till hälsovårdsnämnd och remissorgan enligt beslut i maj 1970 förelägga stadens genomfartsproblem.

— Vi kommer att ta alla erforderliga kontakter och hålla samråd på samma sätt som hitintills med dem som är berörda av kommunens vägplaner, svarade kommunalrådet Ström på detta.

FORNÅSA

Fornåsa IF hade årsfest på lördagen i Fornåsa bygdegård. Ordföranden hr Tage Karlsson hälsade ett 50-tal välkomna. För musikunderhållningen svarade sång- och musikgruppen Figaros, som består av fyra flickor.

18-1-72

Skeppsås missionsförsamling har hållit årsmöte. Församlingen har 48 medlemmar. Kassaomslutningen har varit 31 345 kronor. Till Svenska missionsförbundet har lämnats 6 654 kronor, till Östergötlands Ansgariiförening 985 och till social verksamhet 1 060 kronor. Församlingsföreståndare är pastor Evert Skogwik, Linköping, och ordförande lantbrukare Ragnar Alveteg, Fornåsa. Lokalfrågan för den omfattande ungdomsverksamheten diskuterades och överlämnades åt styrelsen för vidare utredning. Vid den offentliga årshögtiden på söndagen talade pastor Gunnar Mering, Motala, och församlingens sångare sjöng.

Vallerstads missionsförsamling har hållit årsmöte. Församlingen har sex medlemmar. Kassan har omslutit 8 068 kronor. Till Svenska missionsförbundet har lämnats 1 830 kronor, till Östergötlands Ansgariiförening 250 och till social verksamhet 949 kronor. Fröken Olga Hansson, Skänninge, omvaldes till ordförande och kassör och fru Teckla Lindell till sekreterare.

25-1-72

En SON

Kerstin och Ake Lust
f. Gunnarson
Östra sjukhuset, KK, Göteborg, den 26/1 1972.

Det stod i 25-1-72

CORRESPONDENTEN

1872. Anbud till eldsvåda inträffade i går afton i handlanden och limkokaren Johanssons gård vid Storgatan, äfven denna gång i följd af ovarsamt hanterande af gasolja. Elden dämpades dock snart, utan att prutor behöfvde användas. (24.1)

Enligt oss meddelad underrättelse, lärer en förut här med mycket nöje hörd sångerska, demoiselle Augusta Hallgren, komma att i början af nästa månad härstädes gifva concert. (27.1)

Carlsdagen i går firades hufvudsakligen med en lysande och animerad bal å hotellet. Utanför frimurarehuset brunno, som vanligt, marschaller, och på facaden var anbragd en transparent med ett strålande kors. (29.1)

Som ett ytterligare bevis på väderlekens vårlika beskaffenhet, må nämnas att i dag på morgonen blifvit på Agatan fångad en fullt utbildad fjäril vid full vigör. (29.1)

1922. Den länge väntade officiella underrättelsen om världsmästerskapen på täckta banor har nu anlänt från S:t Moritz, och Svenska lawntennisförbundet har beslutat låta sig representeras av Wallenberg och von Braun. (23.1)

Militärkonserten i går i domkyrkan, varvid kollekt upptogs till de arbetslösa, hade samlat en åhöraremängd, som näranog fyllde templet. Den insamlade kollekten uppgick till i det närmaste 500 kr. (25.1)

Söderköpings brunns- och badaktiebolags nettovinst för 1921 uppgår till kr. 19.546: 20 mot kr. 14. 538.: 16 år 1920. (26.1)

Mjölkpriset i Linköping sänkes fr.o.m. den 1 febr. med 2 öre, d.v.s. till 24 öre för morgonmjölken och 25 öre för kvällsmjölken. (27.1)

Ångbåtstrafiken Hästholmen—Hjo är numera inställd på grund av ishinder. (27.1)

Det stod i 1-2-72

CORRESPONDENTEN

1872. Leverans av jernvägsvagnar. Hrr Stenbergs Söner i Södertelje hafva med Halsberg — Motala — Mjölby jernvägsbolag kontraherat om tillverkning af 120 st. godsvagnar, ämnade att hvardera kunna lasta öfver 250 centner. 4 st. lokomotiver skola äfven beställas. Dessa skola vara så konstruerade, att de kunna eldas med torf. Arbetet på banan pågår. (31/1)

Väderleksspåmän har trott sig kunna förutsäga, att någorlunda blid väderlek kommer att vara rådande jemväl under nu ingångna månad. Stormar torde dock komma att uppträda och sådana bebådas med det snaraste, enligt telegram från Pariserobservatoriet. (3/2).

Lärkan har redan i förgår slagit fina muntra driller i Vadstenatrakten. (3/2)

Sjukligheten i hufvudstaden är "temmeligen betydlig". (5/2).

1922. P. Ö.-flygkompaniet hade igår anordnat flygningar i Motala, vilka åsågos av en talrik publik. Idag är det meningen att giva uppvisning i fallskärmshopp. (30/1)

Mjölbykretsen av Östgöta husdjur höll på onsdagen ordinarie möte och valde bl a sina representanter till fullmäktige. Följande valdes: Karl-Erik Gunnarsson, Boberg, Ulrik Granath, Hovgården, Fred Niord, Hackeryd, Per Andersson, Skeppstad, Rolf Hallin, Hilltorp, Stig Oskarsson, Rinna, Arne Elebring, Sperringe, och Lennart Sandahl, Hässelby. Till valberedningen utsågs från Mjölbykretsen Edvar Öhman, Stavlösa, och Gösta Rahm, Rimstadvallen.

En skridskofest anordnas om söndag afton kl. 6—9 på gamla idrottsplatsen av Föreningen för idrottens befrämjande. Därvid förekommer musik, illumination och fackeltåg. (3/2)

Vid Skärblacka inträffade på torsdagen en olyckshändelse. En mjölkskjuts, tillhörig handl. H. Fors, blev vid järnvägsövergången vid Haget påkörd av järnvägens motordressin, i vilken baningenjören befann sig. Enligt vad Ö. F. uppgiver gavs ingen signal från dressinen, förrän det var försent och kollisionen var oundviklig. (4/2)

* * *

VALLERSTAD

Skänkte 2.950 kr. Vallerstads kyrkliga syförening har haft årsmöte hos Gun Medborg, Vallerstads Södergård. Kyrkoherde Arthur Knuthammar inledde med en betraktelse. Följande anslag beviljades: Till handarbeten 400 kr, svenska kyrkans mission 500, sjömansvården 200, Lutherhjälpen 500, IM 200, Ersta 100, Linköpings stiftsgård 100, Linköpings stifts sjömansvård 100, församlingshögtid 500, Katarinastiftelsen 100, Riksföreningen mot cancer 150 och Vadstena folkhögskola 100 kr. Till värdinnor valdes fruarna Ingrid Franzén och Hjördis Karlsson.

2-2-72

MJÖLBY (lagmans-, Lundby- och Egebyskolan): måndag kokt skinka, potatismos, ärter, morötter; tisdag korv Stroganoff, potatis, grönsaksblandning; onsdag kokt kolja, vitsås, potatis, rårivna grönsaker; torsdag pannbiff, löksås, potatis, lingon; fredag tomatkyckling, potatis, gurka, vitkål.
MOTALA: måndag köttbullar med bruna bönor och potatis; tisdag fisk med råkost, potatis och sås; onsdag skånsk kålsoppa, apelsin; torsdag ugnstekt falukorv, potatis och sås; fredag kyckling med gurka, potatis och sås.

Dragspelet på frammarsch. Att dragspelet är på frammarsch fick man bevis för på lördagen då LDV hade anordnat dans i Folkets hus, Hogstad. Trots dåligt väder hade 45 dragspelsvänner mött upp. LDV-orkestern bestod denna kväll av sju man. Förutom dessa medverkade 14-åriga Marie-Louise Strömberg, Grebo, en i Atvidabergs musikskola framgångsrik elev. 21-1-72

Motala skolor. Måndag: Grönsakssoppa, ostsmörgås. Tisdag: Leverbiff med vitkålssallad, potatis och sås. Onsdag: Fisk med råkost, potatis och sås. Torsdag: Vienerkorv med spenat, ägg och potatis. Fredag: Salt kött med rotmos, apelsin. 29-1-72

Vadstena. Petrus Magni och S:t Persskolan. Måndag: Irländsk biffgryta, ris, gurka (stekt potatis). Tisdag: Potatisburgare, lingon, råkost. Onsdag: Köttbullar, potatis, sås och grönsaker. Torsdag: Köttsoppa med ostsmörgås, frukt. Fredag: Stekt fisk, potatis, stuvad spenat.

Skänninge skolor. Måndag: Kalvsylta med stekt potatis, rödbetor och lingondricka. Tisdag: Leverstuvning med potatis, ris, persilja, lingon. Onsdag: Potatissoppa, småfranska med ost och korv, banan. Torsdag: Fiskpudding med potatis, smörsås, sallad på äpplen, morötter och nötter. Fredag: Slottsstek med sås, potatis, grönsaker och gurka.

Några deltagare i Helgelseförbundets östgötamissions Linköpingskonferens med från vänster Josef Isaksson, Fornåsa, Birger Davidsson, Linköping, Helge Andersson, Fornåsa, Halvar Karlsson, Fornåsa och Lars-Göran Andersson, Fornåsa.

TIO MISSIONÄRER *från Helgelseförbundet*

Helgelseförbundets östgötamission har ett tiotal missionärer verksamma på missionsfälten i Afrika, Tanzania och Kina-Taiwan samt i Frankrike och Spanien. Ytterligare två missionärer sänder östgötamissionen ut, varav en till Sydafrika och en till Tanzania.

Missionär Birgith Stadsberg, Rystad, väntar bara på visum för att flyga till Johannesburg för att sedan bli verksam på ett undervisningssjukhus i Shongwe, där man har 300 vårdplatser. Elisabet Axelsson, Östra Ryd, är färdig att gå ut som barnavårdslärare till Muhange i Tanzania.

Sammanlagt har missionsällskapet Helgelseförbundet ett 90-tal missionärer verksamma i Sydafrika, Botswana, Tanzania m.fl. länder. Östgötamissionens omfattande verksamhet, både i länet och på missionsfälten, redovisades vid Helgelseförbundets årskonferens i Linköping och de missions- och högtidsmöten som ordnades under lördagen och söndagen, där bl.a. hemkomna missionärer och nyblivna missionärer talade.

Som ny pastor i Ödeshög har tillträtt Kurt Liljegren. Den gemensamma ungdomsverksamheten är koncentrerad till Sikargården vid sjön Fläten i Simonstorp samt har läger och ungdomssamlingar hållits i Fornåsa och på andra platser. Informationsträffar för ungdomsledare kommer att under året ordnas regionsvis och lokalt kommer man intensifiera ungdomsarbetet genom olika aktiviteter.

Östgötamissionens egna konferenser har varit storsamlingar, varvid insamlas medel till missionsarbetet. Sålunda har vid insamlingsresor kommit in till verksamheten 9.000 kr samt har i gåvor m.m. redovisats sammanlagt omkring 30.000 kr. Vid årskonferensen i Linköping insamlades 5.500 kr.

Som ordförande omvaldes kamrer Birger Davidsson, Linköping. Ledamot i styrelsen blev Helge Andersson, Fornåsa.

Skänningekonferensen som inleddes i onsdags och avslutades på söndagskvällen i Missionskyrkan har samlat en mycket god tillslutning. Som talare var pastorn och Israelkännaren, Gösta Lindahl, Huskvarna kallad. Det genomgående temat för hans predikningar var "Det profetiska ordets uppfyllelse, speciellt under de sista tjugo åren". Med sin starka bibelkunskap och mångårig kännedom om staten Israel blev hans förkunnelse en mäktig analys över tidshändelserna. I sammankomsterna har församlingarnas sångare medverkat under Hans Östs ledning och i ett möte medverkade gitarrsystrarna från Filadelfia under fru Sonja Axelssons ledning. Solo- och duettsång har utförts av fru B. Bergquist, hr. T. Ericsson och H. Ström samt B. Öst, S. Hagvil och L.E. Ström. Goda offerinsamlingar har uppburits.

KLOCKRIKE

Vid Klockrike Sionförsamlings möte på söndagskvällen medverkade pastor Rune Åberg, Linköping, med tal och sång. Vidare medverkade missionär Harry Jansson, Linköping, med tal och församlingens strängmusik under ledning av fru Alva Liedgren. Mötesledare var Åke Magnusson. Mötet var relativt välbesökt.

25-1-72

VALLERSTAD

Årsmöte. Vallerstads missionsförsamling har hållit årsmöte. Församlingen har sex medlemmar. Kassan har omslutit 8.068 kronor. Till Svenska missionsförbundet har lämnats 1.830 kronor, till Östergötlands Ansgariiförening 250 och till social verksamhet 949 kronor. Fröken Olga Hansson, Skänninge, omvaldes till ordförande och kassör och fru Teckla Lindell till sekreterare.

ÅÄ
Ö

I samhället Normlösa ungefär en mil öster om Skänninge är ingenting omöjligt. Det säger fritidschefen Bertil Karlsson i Mjölby som häpnar över framåtandan i anspråklösa Normlösa. En avfolkningsbygd som verkligen kan hålla ångan uppe. Enda fritidslokalen är byskolan — utnyttjad till bristningsgränsen som fritidsgård, ungdomsgård, bio, idrottshall, som träffpunkt i alla situationer. Normlösa vann överlägset kommundelstävlingen i Gå, lunka, löp. Nu ser det i alla fall ut som Normlösa skall få en isbana.

Evald Mildh hänger upp en rulle Jan Långben-film på projektorn i byskolan i Normlösa. Hit kommer en stor del av det unga Normlösa på lördagskvällen.

I anspråkslösa Normlösa
ÄR INGET OMÖJLIGT

Till lilla Normlösa öster om Skänninge kommer man via slingrande småvägar över skoglösa slätter. En avfolkningsbygd där det i dag bor 358 människor, det finns en kyrka, en skola och en å med ganska smutsigt vatten. I Normlösa finns det inget Folkets Hus, ingen ungdomsgård, inga samlingslokaler av något slag. Ändå finns här studieförbund, musikgrupper, fritidsgårdsverksamhet, ungdomskör, gymnastikgrupp och bio.

En av spindlarna i nätet för allt detta är Laila Lundqvist som kom till Normlösa för ungefär ett år sedan. Hon håller i ett otal verksamheter. I centrum står Normlösas gamla skola — en skola som klippt ur Sörgården — där trångboddheten tyvärr är stor. Man får nämligen inte begagna klassrummen utan enbart korridorerna som visserligen är väl tilltagna.

På kvällarna alltså, när skolan blir fritidsgård och invaderas av femtiotalet normlösaungdom i alla åldrar. Två kvällar i veckan är det spel och lekar, musikverksamhet osv. i den gamla byskolan. Här tränar Normlösas egen ungdomskör några kvällar i veckan.

EN MILS VÄG

Många ungdomar kommer ända till en mil för att delta. Då hjälper föräldrarna till, ordnar skjutsar och turas om att forsla barnen till skolan om kvällarna.

En kväll i veckan är det gymnastik i skolan. På lördagarna anordnas det filmförevisningar för hela Normlösa där. Oftast är det gamla svenska klassiker som visas.

När motionslandskampen gick förra året tog Normlösa hem kommundelstävlingen. Det blev en tripp till motionscentrat i Väderstad för drygt etthundra normlösabor i segerpresent.

I Mjölby sitter fritidschefen Bertil Karlsson och häpnar över Normlösas framåtanda.

— Vi tycker aktiviteten i Normlösa är beundransvärd. Där finns en väldig framåtanda trots de små resurserna.

DET MESTA MÖJLIGT

— I Normlösa är det mesta möjligt att ordna. Vi tog våra första kontakter med normlösaborna i januari 1971 och samarbetet har varit oerhört stimulerande. Och nu ser det också ut som om Normlösa i alla fall skall få en isbana. Det finns visserligen en provisorisk sådan, på Svartån, men den är inte tillräckligt säker. Vi var därför ute i dagarna och rekognoscerade läget för en ny isbana som skall placeras på kommunal mark. Det troliga är att isbanan förläggs strax intill Biskopsgården. Den kommer att förses med belysning för mellan 7.000—8.000 kronor.

I Normlösa ges det inga större anslag till fritidsverksamhet och ungdomsverksamhet. Medan en ungdomsgård i Mjölby kan kosta 40.000 kronor om året att driva går verksamheterna i Normlösa i stort sett på luft ...

TEXT OCH BILD GÖRAN BLIX

Allsnn 4 27 jan 1972

Allsnn 4 27 jan

Sveriges spelkung dödsdömd i cancer: HAN BAD TILL GUD OCH BLEV FRISK

Av BENGT SVENSSON
Foto:
K G KRISTOFFERSSON

Spelraseriet bara ökar bland det svenska folket. Många spelare har vunnit tusentals kronor på Skänninge-spelen. Andra, det är den största gruppen spelare, har förlorat stora belopp.

— Varje år betalar vi ut bortemot 10 miljoner kronor i vinster, säger spelkungen Egon Franzén.

I den 200-åriga prästgården i Vallerstad i trakterna av Skänninge på Östgötaslätten sitter han och styr sitt spelimperium.

Han har under åren åkt upp och ner på den ekonomiska samhällsstegen.

Nu för tiden är det mest uppåt för vårt lands store spelkung.

◀ *Ifrån den gamla pastorsexpeditionen i prästgården sköter Egon Franzén sin spelverksamhet.*

Egon Franzén har nu fem anställda med full sysselsättning åt dem alla. ▼

Fältpräst

Egon Franzén har inte alltid ägnat sig åt spel. Energiladdad, arbetsvillig och med dispens på fickan åkte han som 23-åring till Korea och blev fältpräst.

— Kriget rasade för fullt i Korea. Så mycket av kriget såg jag inte. Mitt jobb var att predika och vara människor till hjälp på olika sätt.

Jag välsignade kristna, katoliker, muhammedaner och hedningar med samma känsla för alla. Jag kunde inte läsa efter ett mönster där den ena tron värderades mer än den andra.

Under tiden jag predikade i Korea kom jag närmare Skaparen men allt längre bort från prästyrket. Det innebar att jag efter drygt ett år i Korea åkte hem till Sverige igen och blev sekreterare hos KFUM i Gävle.

Socialassistent

Jag blev där socialt intresserad, tog anställning på mentalsjukhus och fick praktisk erfarenhet av det sociala yrket. Efter en tid som vårdare blev jag assistent på Ryagårdens flickhem.

Ungernkrisen gjorde att jag slutade på flickhemmet, började på flyktingförläggningen i Söderköping och arbetade där ända tills oron i Ungern minskade. Då tog jag jobb inom arbetsvården i Motala.

Det var år 1958.

Då fick jag en elakartad cancer i halsen. Jag rökte mycket. Halsen blev besvärligare. Jag blev trött bara jag rörde mig några steg. Läkare undersökte mig. De trodde att jag fått en virusförkylning.

Men det blev bara värre och värre. Då sökte jag en specialist. Efter en tids undersökningar fick jag besked av specialisten att jag hade cancer på stämbanden.

Dödsdom

— Den är elakartad. Vi har ingen bot för cancer. Men vi ska försöka isolera svulsten. Chanserna att vi ska lyckas är ytterst små.

Det var som om jag träffats av något hårt i bakhuvudet. Jag hade lagt in mig på sjukhuset i förtröstan på att läkaren skulle klara min hals.

Så ensam som i den stunden har jag aldrig känt mig. Jag var utan hopp. Det kändes som om jag var skild från livet och ivägskickad på en lång resa helt utan sällskap av någon levande människa.

Ingreppet skulle dessutom göra mig stum den tid jag hade kvar.

— Ni kanske kan lära er buktala, menade läkarna.

Buktala? Vad tjänade det till när jag ändå skulle dö...

Jag for hem. Jag ordnade upp mina papper. Det var svårt att säga farväl till barnen utan att låta dem märka hur djupt förtvivlad jag var.

Jag skulle opereras. När läkarna börjat karva i mig anade jag att slutet skulle komma fort.

I den stunden visste jag att bortom läkarna måste det finnas en fortsättning.

Forts. på sid. 58

Han bad till Gud...

Forts. från sid. 6

I mitt hem har jag inrättat ett meditationsrum med ett altare. Där brukar jag tala med Gud.

Sista kvällen gjorde jag det. Jag hade ett mycket långt samtal med min Skapare. Jag förklarade att jag böjde mig för hans vilja. Men jag skulle inte böja mig för sjukdomen. Den tänkte jag besegra och jag bad om hjälp.

Jag kom in på lasarettet, mer än hälften av stämbanden togs bort. Dessutom skars jag upp på bröstet där några metastaser etablerat sig.

Cancern hade spritt sig.

Att vakna upp från operationsbordet och fortfarande leva kändes som en gåva.

Kampen mot sjukdomen

Inte var det mycket med mig den första tiden. Men jag levde. Och inom mig fanns viljan att leva vidare. Det var som om jag under åratal samlat krafter till en kapplöpning med livet som insats.

Operationen lyckades. Men jag var stum och förlamad i vänstra armen. Kampen om att återvinna krafterna var min egen.

Krafterna återvände. Nu gällde det att försöka frambringa begripliga ljud. Rösten vägrade. Den väste och gnydde, skorrade och brummade. Jag skaffade en mikrofon och förstärkare och började träna på så sätt. En dag kunde jag stänga av mikrofonen och ändå höra meningar.

En ständig risk

Läkarna vill operera halsen igen. Risken finns att jag i så fall blir stum. Den risken vill jag inte ta.

1962 flyttade min fru Ingrid, jag och våra barn till prästgården i Vallerstad. Två år senare tände det. Amérigo-spelet kom till.

Amérigo-spelet bröt ut som en smittsam feber. Den svällde enormt. Jag orkade till slut inte med att driva spelet längre. Jag tvingades sluta när vi hade 650 000 spelande.

Jag kom igen 1968. Referens-spelet blossade upp som en virvelvind. Jag har nu fem anställda. Vi organiserar, ser till att spelen flyter, tusentals brev ska besvaras varje dag, listor ska skrivas och telefonsamtal besvaras.

Pengar inte viktigast

Är det verkligen lagligt att ägna sig åt insats- och kedjebrevsspel?

Spelen har inte av åklagarmyndigheten ansetts som äventyrliga. De strider inte heller emot lotteriförordningen.

Det innebär att Egon Franzén kan fortsätta att tjäna stora pengar.

— Pengar är inte det viktigaste här i livet. Att få leva, att få ha sina sinnen i behåll, och att hjälpa andra är betydligt viktigare.

Hasard är väl ingen välgörenhet?

— De som inte kan sälja två spel ska inte köpa in sig. De som vunnit stora pengar brukar vilja omplacera sina vinster. Då brukar jag varna dem både en och två gånger.

Människor är galna att spela. Men övertala aldrig en motvillig person till att börja spela. Bara när spelarna är positiva kan spelet fortsätta och vinsterna strömma in.

Många vill veta om jag ämnar starta nya spel. Europa-spelet är i full gång. Precis som Referens-spelet. När intresset för ett spel avtar börjar vi genast med ett nytt.

Egon Franzén är på väg att bli miljonär som spelledare. Det vill han själv inte hålla med om.

Han säger:

— Jag har så att jag klarar mig. Pengar talar jag inte om.

Fornåsa IF höll på måndagen årsmöte i bygdegården. Styrelsen omvaldes med Bertil Pettersson som ordförande. Dessutom nyvaldes Bengt Brehmer. Avgående ordföranden i fotbollssektionen Tage Karlsson hyllades med blommor. Han efterträds av Kaj Karlsson. Ny tränare för året är Ola Brodén som efterträder Lars-Erik Engmark. Vid årsmötet utdelades två pokaler till bäste målgörare, nämligen Jan Franzén i A-laget och Roland Johansson i B-laget. Träningspriser tilldelades Jan Franzén i A-laget och Lars Karlsson i B-laget.

22-2-72

FEMTONDE ÅRSMÖTET HOS KLOCKRIKELOGEN

21-1-72

Logen 5505 Klockrike av IOGT-NTO hade på söndagen årsmöte i Klockrikegården, det femtonde (15) årsmötet i ordningen eftersom logen den 28 december 1971 hade sin 15-årsdag. Något jubileumsfirande av större slag skall det inte bli, men ett jubileumsmöte ska man ha i Klockrikegården söndagen den 20 februari. Söndagens årsmöte öppnades av ordföranden Herman Johansson, som trots dåligt väder och väglag kunde notera god tillslutning och han välkomnade.

Herman Johansson utsågs att leda dagens förhandlingar och till mötessekr. utsågs Tore Eriksson. Ordföranden föredrog verksamhetsberättelsen för gångna året varav bl.a. framgick att man vid årsskiftet hade 22 medlemmar. Aktiviteterna hade varit av rikt varierande slag med samkväm och utflykter m.m. Logen har under hösten startat 3 studiecirklar, varav en programcirkel, en i mötesteknik samt en sycirkel.

Två föreläsningar har hållits i logens regi och vidare har man haft familjerally och fototävlingar. Månadsbladet Balansen har i regel utkommit med ett nummer i månaden och som noterades som en god kontakt och ansvarig för utgivningen har varit Sören Andersson. Kassören Maj Eriksson föredrog kassaberättelse som visade att inkomster och utgifter haft en omslutning av 9.573 kr. I kommunalt anslag hade man erhållit 1.400 kr.

Styrelsen omvaldes för en tid av ett år och består av ordförande Herman Johansson, sekreterare Tore Eriksson, kassör Maj Eriksson, vice ordf. Sören Andersson, vice sekr. Gun-Britt Jansson samt ledamöterna David Pettersson, Bengt Niklasson, Ingrid Niklasson och Ingemar Jansson. Till revisorer omvaldes Lars Johnson och Rune Andersson, med Hugo Hall som ersättare.

Styrelsen skulle fungera som idrottskommitté. Till kontaktman till fritidsnämnden i Motala och ombud till Ungdomens Aktuellt utsågs Sören Andersson. Distriktsombud blev David Pettersson, med Ingemar Jansson som ersättare och till kretsombud utsågs Sören Andersson och Karl Nilsson, md Tore Eriksson och Ingeborg Nilsson som ersättare.

Som ombud till Byggnadsföreningen Klockrikegården utsågs Tore och Maj Eriksson, med Bengt och Ingrid Niklasson som ersättare. Till programkommitté valdes Herman Johansson, Ingrid Niklasson och Sören Andersson, till kaffekommitté David Pettersson (kassör) samt Margit Johansson och Ingeborg Nilsson och som ombud till Nykterhetsrörelsens förlag utsågs David Pettersson.

Herman Johansson, som varit kretsordförande i 11 år, redogjorde för kretsstyrelsens förslag till ny kretsorganisation avseende Vätterbygdens kretsloge av IOGT-NTO och vilket förslag godkändes av årsmötet.

Balansen skall utgivas liksom tidigare under 1972 och Sören Andersson omvaldes som ansvarig utgivare och till hans medhjälpare valdes Maj Eriksson. Logens programcirkel skulle medverka vid Borensbergslogens årsmöte den 12 februari. Som kommitté till äggsexan den 2 april utsågs Maj Eriksson, sammankallande, Birgitta Andersson, Margit Johansson och Gun-Britt Jansson.

Ordf. Herman Johansson tackade alla för gångna årets insats och avslutade förhandlingarna, varefter logen bjöd på kaffe. Så följde en omgång av frågetävlingen Poängjakten under ledning av Sören Andersson som sammanställt frågorna och resultatet blev att Bengt Niklasson och Ingeborg Nilsson uppnådde vardera 7 poäng och Tore Eriksson och Karl Nilsson vardera 6 poäng. För nästa tävling svarar Bengt Niklasson. Sist på dagens underhållningsprogram stod bingospel.

Medicinkliniken i Motala hårt anlitad i januari

12/2 72

Direktionen för landstingets sjukvårdsinrättningar i Motala tog vid senaste sammanträde del av rapporterna för januari om vårddagar och patienter i sluten vård och läkarbesöken i öppen vård. Därvid konstaterades att medicinkliniken uppvisade en hög beläggning. 160 patienter vårdades under 3 098 dagar och det innebär 106 procent av disponibla vårdplatser, som är 94. Vid kirurgkliniken var antalet intagna 193 eller bara 78 procent av platsantalet och vid kvinnokliniken 183 intagna eller 68 procent.

Lösningarna av transportfrågorna för centrala sjukhemmet i Motala diskuterades. Det har visat sig att tvätt, sopor och avfallsprodukter från sjukhemmet skulle få föras genom hela lasarettet för borttransport. Direktion tillstyrkte ett av Brunskogs arkitektkontor upprättat alternativförslag till vättgodsterminal innebärande en uanpåliggande hiss och kaj vid själva sjukhemmet för en kostnad av 190 000 kr.

I Motala skall 14 juni hållas en konferens om den allmänt sociala hälso- och sjukvårdens krigsorganisation.

Personalklubben hade uppvaktat direktionen med en skrivelse om gymnastik för personalen på fritid. Direktionen beslöt dels att överlämna skrivelsen till företagsnämnden för yttrande dels uttala att klubbens styrelse överväger att låta arrangemanget med frivillig gymnastik för de sjukhusanställda övertagas av Motala gymnastikförening alt Motala korpidrottsförbund.

För utrustning för utbyggnaden av lasarettets centralkök antogs offerter på totalt 75 733 kr.

Klinikchefens Barbro Beck-Friis skrivelse med statförslag för långvårdsmedicinen inom västra Östergötland för 1973 remitterades till direktionens budgetberedning. Slutligen tillsattes en tjänst som avdelningsföreståndare vid Sörby sjukhem. Direktionen beslöt anställa leg sköterskan Gretel Åström, Johanneshov.

Styrelsen i Klockrikelogen med sittande fr.v. sekr. Tore Eriksson, vice sekr. Gun-Britt Jansson, ordföranden Herman Johansson, kassör Maj Eriksson och vice ordf. Sören Andersson, samt stående fr.v. ledamöterna Ingemar Jansson, David Pettersson, Ingrid Niklasson och Bengt Niklasson.

21-1-72

MOTALA: pytt i panna med rödbetor, juice; onsdag fläskkorv med potatismos, grönsaker; torsdag fisk med citron, potatis och sås; fredag kåldolmar med lingon, potatis och sås.

Fornåsa pastorats kyrkobrödrakår hade på lördagen sitt traditionella julsamkväm med damer. Samlingen skedde i Skänninge med ett 30-tal deltagare. Först besågs kulturreservatets samlingar. Makarna Karin och Gunnar Rörby var ciceroner. Måltid intogs därefter på Helgonagården. Avslutning hölls i Vårfrukyrkan med komminister Curt Larsson som predikant och liturg. Ingenjör Bengt Wettermark var organist. Deltagarnas tack till de medverkande framfördes av kårens ordförande, kyrkoherde Frithiof Brunius.

11/2 72

Verkmästare Sune Palmquist, Tekniska verken, på den plats mellan Berg och Linköping där den s k dykarledningen skall dras under Svartån. Bara denna del av projektet kostar 250 000 kr

21-1-72

Vattenledningsprojektet Ljungsbro - Linköping kostar nio miljoner

Det stora renvatten- och avloppsledningsprojektet mellan Ljungsbro—Berg och Linköping har nu kommit i gång. Redan nästa vecka kommer arbetsstyrkan att vara fulltalig, 20 man. Hela projektet, som också innefattar ombyggnad av reningsverket i Ljungsbro till en pumpstation, är kostnadsberäknat till ca nio miljoner kr. Ombyggnaden av pumpstationen kostar ca 700 000 kr. En s k dykarledning som måste dras under Svartån kostar ca 250 000 kr. I mars år 1973 skall allt vara klart.

— Under första halvåret i år måste vi forcera arbetet ordentligt, berättar direktör Sven Ledskog på Tekniska verken, i vars regi arbetet görs. Anledningen är att vi sökt bidrag från naturvårdsverket för avloppsledningen. Vi räknar med att få 75 proc av denna kostnad betald på detta sätt. Till saken hör emellertid att vi måste ha 60 proc av arbetet klart den 1 juli i år, om vi skall få ersättning för hela projektet.

— Även när det gäller ren vattenledning får vi bidrag från staten. Dock inte från naturvårdsverket utan från arbetsmarknadsstyrelsen. Vi får 180 000 kr för rörmaterialet på vattenledningen, omtalar Ledskog.

För närvarande får Ljungsbro—Berg sitt vatten från Cloetta. När vattenledningen till Linköping är färdig kan alltså Ljungsbro—Berg förses med renvatten från vattenverket i Linköping.

Renvattnet kommer sålunda att gå från Linköping till Ljungsbro—Berg, medan avloppsvattnet kommer att gå i den motsatta riktningen.

Ledningarna skall läggas ner på en nio km lång sträcka, vilket givetvis innebär att många markägare berörs. Totalt får 20 markägare ersättning som bedöms uppgå till sammanlagt 200 000 kr för att kommunen får rätten att ha ledningarna på deras områden. I summan ingår också bl a ersättning för skördeskador i samband med anläggningsarbetet.

Vattenledningen får en diameter på 40 cm, medan avloppsledningens diameter varierar mellan 50 och 60 cm. Ledningarna kommer att ligga ca två meter under markytan. Under Svartån, där en dykarledning anläggs, dras ledningarna en halv meter under bottnen. Dykarledningen blir klar någon gång under vintern 1972—73.

När reningsverket i Ljungsbro byggs om till pumpstation medför det att avloppsvattnet under vissa, kortare perioder måste släppas ut direkt i Motala ström utan att först ha renats.

— Eftersom det nuvarande reningsverket har en låggradig rening innebär de här utsläppen ingen större skillnad jämfört med de nuvarande förhållandena. Det blir ju också under en mycket kort tid det kommer att ske. Dessutom gör vi det här arbetet vintertid, då inga badande berörs, säger Ledskog.

Det är nödvändigt att bygga en pumpstation i Ljungsbro eftersom ledningarna inte får självfall den första sträckan fram till Göta kanal.

I ett tidigt skede var det meningen att ledningarna skulle dras under Roxen, men man fastnade slutligen för landalternativet. På så sätt får Tekniska verken möjlighet att låta ansluta nya abonnenter till ledningsnätet, vilket annars varit omöjligt.

SVANTE STRÖMBERG

10-2-72

Rotaryklubben i Borensberg besökte på tisdagskvällen Berga hem i Borensberg och gladde där pensionärerna med att bjuda på kaffe och underhållning. Flickkvartetten Figaros bestående av Anette Andersson och Berit Aleslöv från Borensberg och Carina Möller och Anna Tevell från Älvestad, medverkade på ett uppskattat sätt med att spela och sjunga. Fru Margit Hedborg, Olivehult, medverkade med att läsa Kammarherrns julkalas av Berit Spong. På rotaryklubbens vägnar presiderade klubbens förste vice president, tegelmästare Erik Johansson, Ljungsbro. På Berga hems vägnar framfördes tack genom 93-åriga vitala pensionären fru Gertrud Lindqvist.

ÄLVESTAD

Älvestads centeravdelning hade på tisdagskvällen årsmöte som hölls hos Anders H Nilsson, Västra Helleberga. Styrelsen omvaldes och består av ordförande Arne Lööf, Örvad, sekreterare Manne Andersson, N. Tegneby, kassör Anders H. Nilsson, V. Helleberga, samt Sven Waller, Örvad, och Lars Andersson, Försjö. Till revisorer omvaldes Harry Carlsson, Sätersborg, och Birger Pettersson, Borringe. Till att jämte ordföranden representera avdelningen vid sammanträden med landstingskretsen och kommunkretsen valdes Evert Pettersson, Studsberg. Medlemsantalet i avdelningen är 20, en ökning under året med två. I anslutning till årsmötet förekom medverkan med föredrag av landstingsrådet Einar Gustafsson, Kårby, Österstad. Förutom rikspolitiska frågor var det särskilt landstingsfrågor och då speciellt byggnadsfrågor i anslutning till sjukvården som hr Gustafsson ingående redogjorde för och det gavs tillfälle att framställa frågor.

FORNÅSA

högmässa. Vid Kyndelsmässodagens högmässa i Fornåsa kyrka där kyrkoherde Frithiof Brunius var predikant och liturg medverkade kyrkokören under ledning av kantor Sven Carlsvärd med dagens introitus och Jungfru Maria av Styf.

7-2-72

Fornåsa IF:s ungdomssektion hade på fredagskvällen årsmöte på Fornåsa kafé under ledning av ordf. Harry Andersson. Verksamheten omfattar ca 80 ungdomar i åldern 7—20 år. Under förra året deltog man för första gången med ett flicklag i seriespel, vilket man även beslöt göra under innevarande år. Man arrangerade även en pokalturnering för 16-års pojkar, där Fornåsa i finalen segrade över IFK Motala. Till styrelse för 1972 valdes ordf. Harry Andersson, sekr. Sven Gunnar Andersson, kassör Tord Karlsson samt ledamöterna Allan Karlsson, Gunnar Karlsson, Stig Bremer och Roland Johansson. Till tränare utsågs Stig Bremer, Ro'land Johansson och Åke Eriksson. En nyhet för föreningen är att man under denna säsong deltager med ett bordtennislag i div. IV. Under kvällen diskuterades även den kommande verksamheten bl.a. beslöt man att deltaga med ett lag i Landsbygdens pojklagsserie för 17-års lag, vilken arrangeras av Klockrike AIF. Vidare diskuterades programmet för den kommande sportlovsveckan, där föreningen skall svara för aktiviteter varje dag. Dessa skall bestå av skidtävlingar, och badresor. Vidare skall isbanan och liknande utnyttjas.

KLOCKRIKE

5-2-72

Årsmöte. Klockrike kyrkliga syförening hade på torsdagen årsmöte i Klockrikegården. Förhandlingarna leddes av komminister Gunnar Aström. Av verksamhetsberättelsen framgick att man varit samlade vid 10 tillfällen, samt haft en utflykt och en auktion. I tur att avgå ur styrelsen var ordf. fru Ingrid Pedersen, vilken omvaldes. Revisorerna Anna Andersson och Agda Svensson omvaldes likaså. Under åren har medel insamlats till Brunneby kyrka. Dessa beslöt man nu överlämna till Kyrkostiftelsen. Vidare beslöt man utdela följande anslag: Radiohjälpen 100 kr, Lutherhjälpen 400 kr, Svenska Kyrkans Mission 400 kr, Sjömansvårdsstyrelsen 100 kr och IM 100 kr. Kvällen avslutades med aftonbön av komminister Aström.

ÄLVESTAD

Älvestads Cp-avd.

håller ARSMÖTE tisd. den 8/2 kl. 19.00 hos Anders H. Nilsson, Västra Helleberga.

Föredrag av landstingsrådet Einar Gustavsson. — Välkomna!

Styrelsen

7-1-72

Julspel i Lönsås kyrka

På trettondagen hölls familjegudstjänst i Lönsås kyrka i anslutning till kyrkliga söndagsskolans julhögtid som rönte stor tillslutning. På traditionellt sätt framfördes därvid ett vackert och stämningsfullt julspel i kyrkan, där söndagsskolbarnen gestaltade de olika bibliska personerna i samband med Jesu födelse i Betlehem. Samlade kring Jesusbarnet i krubban märktes Maria och Josef, ängeln Gabriel och andra änglar, herdar samt de vice männen och med inlevelse och känsla framförde barnen sina olika uppgifter.

Den sammanbindande texten till julspelet lästes av Barbro Gunnarsdotter och musiken utfördes av kantor Stig Karlsson på orgeln. Julspelet inramades även av trumpetsolon av 11-årige Göran Larsson, Mantorp, som vackert utförde Det är en ros utsprungen samt Stilla natt.

Söndagsskollärare fru Solveig Johansson, Hamra gård, stod i ledningen för julspelets framförande med hjälp av ssk-lärarna Nea Danielsson, Gunvor Lundgren och Ulla-Britt Jonsson.

Menigheten deltog med att sjunga När juldagsmorgon glimmar samt psalm 67. Inledningsvis hölls förkortad högmässa med kyrkoherde Frithiof Brunius som predikant och liturg och organist var kantor Stig Karlsson.

Efter samlingen i kyrkan följde samkväm och lekar i skolan och där både barnen och de vuxna deltog med liv och lust. Barnen bjöds på saft och bröd. Tomten kom med gottpåsar och, som en stor överraskning, en julklapp med skriftligt besked i ett paket att ssk-barnen skulle vid Valla Fritidsgård bjudas på slädparti av vaktmästare Lennart Vall, Lönsåsgården, vid lämpligt väder framdeles. Den lyckade festen avslöts av kyrkoherde Brunius, som särskilt riktade tack till ssk-lärarna och han tackade i övrigt alla berörda.

Bilden: De medverkande i julspelet samlade kring krubban.

-kvist.

anuari 1972

50 år hemmansägare Rune Eriksson, Hycklinge, Fornåsa. Han har genomgått handels- och lantmannaskola.

I förutvarande Bobergs kommun tillhörde han kommunalfullmäktige och var vidare vice ordförande i kommunalnämnden och barnavårdsnämnden. Han är numera engagerad i det kommunala i Motala som ledamot av kommunfullmäktige. Han tillhör också industriutskottet och samarbetsnämnden. Han är styrelseledamot i RLF och Bobergskretsen av Röda korset. Inom Betelförsamlingen i Fornåsa är han bl a verksam som körledare.

Svensk Standard SIS 628111
Nr 74
A4

24 jan 72

Nya normer för föreningsbidrag klubbades av Mjölby fullmäktige

Frågan om nya normer avseende anslagen till föreningarna inom Mjölby kommun fick på tisdagen sin lösning. Efter mer än ett års kommittéarbete och diskussioner i olika sammanhang var då förslaget moget för att antas av kommunfullmäktige. De nya normerna kommer dock inte helt att slå igenom i årets anslagsgivning. Detta som en följd av att vissa övergångsbestämmelser gäller. Dessa övergångsbestämmelser innebär bl a att de olika föreningarna inte skall få sina bidrag ökade, eller i extrema fall, sänkta med mer än 20 proc jämfört med fjolåret. Totalt beräknas innevarande års anslag till kommunens föreningsverksamhet uppgå till 550 000 kr, eller det belopp som budgetberedningen rekommenderade i höstas.

I anslutning till beslutet framförde dock fritidsnämndens ordförande Gunnar Ericson (s) vissa betänkligheter mot fritidsnämndens möjligheter att avgöra aktiviteten hos respektive förenings medlemmar. Han ville också ha klart utsagt vad som egentligen avses med läger. Där uttryckte dock både kommunstyrelsens vice ordförande C-G Pantzar (c) och Lars Danielsson (m) sitt fulla förtroende för nämnden. Hr Ericsons yrkande om att ordet aktiv skulle tas bort ur skrivningen när det gäller för vilka medlemmar som en förening är bidragsberättigad vann därför inget gehör. Via en brasklapp från kommunstyrelsen fick dock fritidsnämnden i uppdrag att uppmärksamt följa utvecklingen när det gäller normernas tillämpning.

Pensionärsbostäder

I ett interpellationssvar till Sven Littorin (c) angående lediga pensionärslägenheters uthyrande till andra än pensionärer, gav sociala centralnämndens ordförande Sture Thun (s) en utförlig redogörelse över dagens läge beträffande pensionärshemmen. Han konstaterade därvid att vissa lägenheter i pensionärshem, bl a i Bjälbo står outhyrda, detta som en följd av att pensionärerna i dag också är standardmedvetna och både kräver bra bostäder och nära till serviceinrättningar. En fortsatt sådan utveckling torde sannolikt innebära att flera av pensionärshemmen, i synnerhet de i Bjälbo, Västra Harg, Vallerstad och Spångsholm successivt kan komma att bli utan hyresgäster.

Beträffande frågan om att hyra ut till andra hyresgäster så är den ytterligt känslig och kan inte besvaras generellt, menade hr Thun, och erinrade om att samråd först måste ske med berörda pensionärer. Att blanda åldersgrupper är dock en fördel, vilket bäst belyses av de insprängda pensionärslägenheterna på den öppna hyresmarknaden.

Om det blir frågan om en avveckling av vissa pensionärshem i glesbygderna uppstår naturligtvis frågan vad dessa lokaler skall användas till i framtiden och där kanske ett dokumenterat behov av ett upptagningshem för ungdom kan bli löst, menade hr Thun och erinrade om att detta hänger samman med de frågor som är under behandling inom den sociala förvaltningen.

Motioner

Två motioner, en från Sven Littorin (c) angående önskemål om att lokaler för uthyrning handhas av en förvaltning och en från Ronald Samuelsson (s) angående öppethållning vid Mjölby sopstation även på lördagar remitterades till kommunstyrelsen.

En av Sven Littorin lämnad interpellation till byggnadsnämndens ordförande angående planeringen av gemensamhetsanordningar och lekplatser m m när det gäller nya bostadsområden, kommer att besvaras vid ett kommande sammanträde. Samma blev även förhållandet med de på föredragningslistan upptagna interpellationerna angående trafiksignalerna vid järnvägsundergången i Mjölby, Stadshusets öppethållningstider och den kommunala informationen. Skriftliga svar fanns visserligen, utarbetade av kommunalrådet Bengt Tägtström (s), som dock inte kunde närvara vid sammanträdet. Som en följd av detta yrkade interpellanten Jan Danielsson (c) bordläggning, vilket också fullmäktige biföll.

Till slut framförde fullmäktiges ordförande Gunnar Jonsson ett tack till de två avgående fullmäktigeledamöterna Lars Danielsson och Åke Petersson.

Som följd av en framställning från Mantorps vägförening beslöts att gång- och körbanor samt övriga allmänna anordningar i Mantorp skall ges samma standard, som för närvarande tillämpas inom stadsplanelagda områden. Det innebär bl a att vägarna inom byggnadsplanelagda områden skall vara asfalterade. I sammanhanget anvisades 45 000 kr för iordningställande av vägar inom sista etappen av Häggarpsområdet. För asfaltering av vissa vägar i Mantorp erhöll vägföreningen borgen på ett lån om 112 000 kr.

Ett av kommunstyrelsen framlagt förslag angående normer för kommunala iståndsättningsbidrag till enskilda vägar antogs av fullmäktige. Dessutom anvisades 25 000 kr avseende kommunalt iståndsättningsbidrag till vägsamfälligheter för åren 1971 och 1972.

Kulturnämnden fick begärt tilläggsanslag om 11 000 kr för verksamheten under 1971.

Lars Danielsson (m) och Åke Peterson (s) befriades på egen begäran från sina uppdrag som ledamöter i kommunfullmäktige och det beslöts att hos länsstyrelsen begära ny röstsammanräkning för utseende av efterträdare.

Befrielse från kommunala uppdrag fick också på egen begäran Olle Holmberg (ordförande i kulturnämnden och suppleant i kommunfullmäktige) Ulf Lärkert (suppleant i fritidsnämnden) Harald Risberg (suppleant i kommunfullmäktige), och Erik Östh (ledamot i kulturnämnden).

Ny kulturordförande

Till nya ledamöter i kulturnämnden utsågs Bengt Karlsson, Hogstad, och Frank Häger, Mjölby, medan Ingemar Andersson, Skänninge, valdes till ny ordförande i nämnden.

Ledamöter i styrelsen för Västra Hargs sjuksköterskefond blev Sture Thun, Mjölby, Nils Pettersson, Västra Harg, och Jan Kugelberg, Spellinge. Till styrelseledamöter i Mjölby kommuns bostads AB utsågs Agnar Bjälnes, Mjölby, ordförande, samt Stig Larsson, Mjölby, Börje Carlsson, Skänninge, Birger Johnsson, Mantorp, Hans Nilsson, Mantorp, Folke Andersson, Mjölby, och Tage Larsson, Mjölby. Den sistnämnde är vice ordförande.

MOTALA KOMMUNSTYREL
HADE DIGER ARBETSLIST

Bostadsförsäljning

Kommunstyrelsens arbetsutskott har tidigare uppdragit åt byggnadskontoret att upprätta förslag till försäljning av bostadsrättslägenheter som ägs av kommunen. Förslaget förelades nu KS som beslutade sälja sju lägenheter och en läkarmottagning till de nuvarande hyresgästerna.

Attesteringsföreskrifter

Föreskrifter för attestering och utanordning inom Motala kommuns förvaltning har utarbetats av kanslichefen, vilken också gjort en utredning i ärendet. Kommunstyrelsen beslutade tillstyrka de nya föreskrifterna hos fullmäktige samtidigt som man föreslår att reglementet ska kompletteras med av KS godkända tillämpningsföreskrifter.

Inventarieanslag

SKS i Motala har under hösten inrättat ett studiehem på Östermalmsgatan 20. Kostnaderna för inventarier i de nya lokalerna uppgår till nära 20.000 kronor varför man nu ansökt om ett anslag från kommunen. Kommunstyrelsen beslutade föreslå fullmäktige att anvisa 5.000 kronor för ändamålet till studieförbundet.

Markförvärv

Va-anläggningsarbeten vid Långspångsgatan i Motala har gjort det nödvändigt för kommunen att inköpa en bit av tomten Fridhemsgatan 2. Kommunstyrelsen beslutade nu att för 1.000 kronor köpa den aktuella marken ca 50 kvm av Sigfrid Karlsson.

Genomfartsmark

Den nya genomfarten har gjort det nödvändigt för kommunen att förvärva en del av kyrkoherdebostället och kyrkogården. KS beslutade nu attav Stiftsnämnden i Linköping förvärva tre markområden av de aktuella tomterna på omkring 3.875 kvm för 19.375 kronor.

Lokalbidrag

Fritidsnämnden har tillstyrkt att De dövas förening Platen för 1971 och 1972 får lokalbidrag för sin föreningslokal vid Storgatan 24. KS beslutade nu godkänna att föreningen för 1971 får 185 kronor och för 1972 3.387 kronor.

Hyresgästevakuering

58 hyresgäster av de 65 som måste flytta p.g.a. den nya genomfarten hade i början av månaden fått nya lägenheter. Ytterligare fem beräknades få under månaden. För de återstående 2 gästerna föreslår bostadsförmedlingen att den ena får hyra en av stadens bostadsrättslägenheter på Östermalmsgatan och för den andra att staden förvärvar en bostadsrättslägenhet på Strandvägen. Åtgärderna är redan vidtagna av AU och godkändes nu av KS.

Styrelseledamot

Kommunstyrelsen hade att utse en ledamot till styrelsen för Borensbergs vägförening. På förslag av arbetsutskottet beslutade man att utse K.G. Broomé för tiden 1972—1973.

Traktorinköp

Biträdande gatuchefen har till kommunen inkommit med en begäran att för 116.114 kronor få byta ut tre traktorer som gatukontoret förfogar över. De nuvarande traktorerna inköptes 1956 respektive -57 och är utslitna. KS beslutade att bifalla förslaget.

Ny slamsugare

Den slamsugare som kommunen har är mycket sliten och biträdande gatuchefen har därför hemställt hos kommunstyrelsen att få köpa en ny till det chassie som redan inköpts. Den nya slamsugaren betingar ett pris av 67.250 kronor. Förslaget bifölls av KS.

Flyttning

Grossistfirman Erik Bengtsson eftr. blir när byggnadsstyrelsen övertar marken för det nya polishuset utan lokaler. Nu har man emellertid fått nya lokaler vid Industrigatan och godkänt dssa under förutsättning att de ställs i ordning för verksamheten. Denna kostnad beräknas uppgå till 75.000 kronor och KS föreslår nu att fullmäktige ska anvisa de erforderliga medlen.

Statsbidrag

Kommunstyrelsen beslutade att motta statsbidrag med 45.000 kronor för va-anläggningar i Korsbäcksområdet i Borensberg. För avloppsledningar i Korskrog, Lönsås, utgår bidrag med 21.000 kronor.

Markbyte

Den nya genomfarten gör att Motala kommun av SJ måste överta en del mark till en kostnad av 72.400 kronor. I stället säljer man mark till SJ för 17.275 kronor. KS beslutade nu att godkänna bytesavtalet som medför att kommunen får betala en mellanskillnad med 55.125 kronor.

Markpris

Fastighetskontoret hade med hänsyn till de kalkylerade kostnaderna för området föreslagit att tomterna vid Bergsättersområdet till en början ska säljas för ett kvadratmeterpris av 13 kronor exkl. va-anslutningsavgifter. KS beslutade också i enlighet med förslaget.

Idrottsplatsanslag

Östersta IF har hos kommunen begärt att få 15.000 kronor för uppsättande av ett staket runt klubbens fotbollsplan samt 30.000 kr för färdigställande av påbörjade arbeten på bastu och omklädningsrum. KS beslutade tillstyrka ett anslag med 15.000 kronor för en obetald räkning för ombyggnaden. Frågan om staket ska lösas genom fastighets- och ekonomichefens försorg.

Ölutskänkning

Konsum Ringen hade inkommit med en ansökan om utskänkningstillstånd för öl på Restaurang Gyllene Ringen. Sociala centralnämnden har tillstyrkt och KS beslutade också att tillstyrka ansökan.

Nej till nattöl

Ägaren till Pub City house i Motala hade ansökt om förlängt tillstånd för utskänkning av öl för tiden mellan kl. 22.00—24.00. Sociala centralnämnden har inte sett att något behov av förlängd tid föreligger utan avstyrker. KS beslutade också att avstyrka.

AMS-bidrag

Arbetsutskottet har meddelat AMS att kommunen mottar 20 procent av den beräknade inköpskostnaden 33.000 kronor för gatsten som statsbidrag. Beslutet underställdes nu KS för godkännande vilket det också fick.

Överförd subvention

KS beslutade medge att AB Iller & Karlssons Smides & Mek. Verkstad vid försäljning av företagets industrifastighet får överlåta subventionerad del av köpeskillingen 15.600 kr till den nye innehavaren om verksamheten fortsätter i ungefär samma omfattning.

Inget förköp

Auktionsfirman Gomér & Andersson hade inkommit med en förfrågan om kommunen ämnade använda sig av förköpsrätten för Lindenäs egendom. Fastighetskontoret har avstyrkt och AU konstaterat att markbehovet är tryggat för Motalas del. KS beslutade därför att ej använda sig av förköpsrätten.

Mottaget bidrag

AMS har beslutat att Motala kommun vid inköp av fyra bussar får statsbidrag med 99.000 kronor. Arbetsutskottet har därför beslutat att meddela att man mottar pengarna och underställde nu KS beslutet, vilket godkändes.

Lokaluthyrning

Konkursdrabbade Tra-Fyr AB har hos kommunen ansökt om reducerad hyra för lokalerna i Vinnerstads skola då man eventuellt tänker rekonstruera företaget. Vidare vill man att hyresskulden på 11.000 kronor får amorteras på fem år. Kommunstyrelsen beslutade bifalla företagets begäran.

Bostadsbyggnadsprogram

Det bostadsbyggnadsprogram som tidigare utförligt redovisats förelåg för behandling i KS. Förslaget är upprättat av fastighetskontoret och gäller för kommunblocket under tiden 1972—76. KS beslutade att godkänna förslaget.

Utskänkningstillstånd

Till länsstyrelsen har inkommit en begäran om tillstånd för utskänkning av vin och starköl på Restaurang Rosen i Motala. Ansökan har gått på remiss till kommunen och KS beslutade föreslå fullmäktige att tillstyrka ansökan för ett år på försök.

Jourtjänst

Behovet av jourtjänst för socialbyråns personal är sedan länge känt. SCN har hemställt om att få anordna sådan jourtjänst, som kostnadsberäknas till 36.360 kronor för 1972. KS beslutade emellertid föreslå fullmäktige att anvisa 20.000 kronor för en försöksverksamhet under exempelvis ett halvår.

Svensk Standard

V

XY
Z

Arbetarskyddsdag

Skyddskommittén har inkommit med förslag till program vid Arbetarskyddets dag, som föreslås förläggas till den 29 februari. Kostnaderna för programmet uppgår till ca 1.500 kronor. KS beslutade att godkänna programmet och anslå de erforderliga medlen.

Omdisponeringar

Genom tingsrättens avflyttning från lokaler i Rådhuset vid årsskiftet har omdisponeringar av lokalerna blivit aktuella. Fastighetskontoret har beräknat kostnaderna för detta till 20.000 kronor. KS beslutade att föreslå fullmäktige att godkänna förslaget och anvisa de erforderliga medlen.

Byte av mark

I samband med ett förslag till ändring av stadsplanen vid Samuelsberg har föreslagits att kommunen och Motala församling ska byta en del mark. KS beslutade att föreslå fullmäktige godkänna ett avtal enligt vilket församlingen vid bytet ska betala en mellanskillnad med 229.075 kronor.

Lekplatsutbyggnad

Sociala centralnämnden har hemställt om att få utöka en lekplats vid förskolan vid Storgatan genom att ta i anspråk en del parkmark. KS beslutade att utan kostnad upplåta den begärda marken i Lyckornas park till SCN.

Tomtförsäljning

Enligt den fastställda stadsplanen för området kring Utsiktsvägen ska vägens bredd minskas. Detta innebär att angränsande tomter blir något större. KS beslutade att enligt fastighetskontorets förslag sälja 75,1 kvm mark för 2.000 kronor till lantbrukare Robert Johansson, Utsiktsvägen 5.

Kvotöverlåtelse

Aska kommun har begärt att få överta byggnadskvot för fyra småhus 1972 och fyra 1973 från Motala kommun. Tomterna är sålda men man saknar kvot för att kunna bevilja byggnadslov. KS beslutade att överlåta den önskade kvoten till Aska.

Förtur återkallad

Ingenjör T. Jonsson, Trysgårdsvägen 16, Norrköping, har meddelat att han inte tänker bygga på tomt i Mariebergsområdet. KS beslutade därför att återkalla sitt beslut att medgiva honom förtur vid val av tomt så att han kunnat komma med i 1972 års kvot.

Bussreparation

Brandchefen har inkommit med en begäran om anslag med 10.000 kronor för reparation av kommunens handikappbuss då denna är i mycket dåligt skick. KS har därför beslutat att medge brandchefen rätt att utföra den nödvändiga reparationen.

Parkanslag

Föreningen Borensbergs Folkets park har inkommit till KS med en begäran om ett anslag för verksamheten med 3.000 kronor. Tidigare har föreningen fått 2.000 kronor för 1971 och KS beslutade därför nu att medge ett anslag med 2.000 kr.

Ny tillfartsväg

Gatukontoret har kommit med ett förslag till ny vägförbindelse från Stenavadet med Dynuddsvägen. AMS har inte beviljat statsbidrag varför gatukontoret nu begär 240.000 kronor för arbetet vilket också tillstyrks av KS.

Tillfartsväg

I och med att den nya genomfarten påbörjas måste ASG flytta sin terminal. Man har fått tomt för denna på industriområdet vid Stenavadsgatan men en tillfartsväg och en dagvattenledning måste anordnas. Gatukontoret har därför sökt ett anslag med 190.000 kronor för ändamålet vilket tillstyrktes av KS.

Vårdkostnader

De pensionärer som vid kommundelningen var intagna på Vileborgs ålderdomshem men nu tillhör Mjölby ska få kvarbo mot ersättning från Mjölby. Kommunstyrelsen har utgivit en promemoria om differentierade avgifter och KS beslutade därför att följa dessa rekommendationer och överlämna beslutet för godkännande till Mjölby kommun.

Ändrade bostadstillägg

KS beslutade föreslå fullmäktige en ändring av reglerna för kommunala bostadstilläggen. De nya reglerna innebär att åldern på barnen höjs från 16 till 17 år, att procentsatsen höjs från 40 till 80 proc. av boendekostnaden och att boendekostnadsnormerna ändras till 425—650 kr/mån vid ett eller två barn, 425—800 kr/mån för 3—4 barn och 425—925 kr/mån för fem eller flera barn.

Jobb åt Vadstena

KS beslutade att till arbetsutskottet delegera uppdraget att upprätta avtal om Motala stadsingenjörskontors utförande av arbetsuppgifter för Vadstena kommuns räkning med rätt för kontoret att påbörja arbetsuppgifterna så snart behov föreligger.

De olika klassegrarna i IOGT-NTO:s fototävling blev Ragnar Pettersson, Thore Eriksson och Maj Eriksson. De ses här under prisutdelningen tillsammans med distriktsordföranden Henry Rydeil.

4-4-72

Byxlösa August på äggsexa i Klockrike

IOGT-NTO i Klockrike arrangerade under påskdagen sin traditionella äggsexa i Klockrikegården. Ett populärt inslag som samlade omkring 150 personer som inledningsvis hälsades välkomna av ordföranden Herman Johansson. Givetvis bjöd äggsexan på ägg och för den musikaliska underhållningen svarade Sören Andersson som trakterade el-dragspel.

Logens amatörer framförde ett teaterstycke under rubriken Byxlösa August. Ett buskisinslag som väckte livlig muntration. Äggsexan avslutades sedan med dans.

I anslutning till denna tillställning skedde prisutdelning i en fototävlan som gällde såväl klubb- som kretsmästerskap. Thore Eriksson, Älvan, visade sig ha stora framgångar i denna tävling och vann både klubb- och kretstävlingen i svart-vita klassen och likaså vann han smalfilmsklassen.

I klassen för färg-dia vann Maj Eriksson, Älvan, både klubb- och kretstävlingen och i klassen för färgdia 6x6 som enbart var kretstävling vann Ragnar Pettersson.

Jury i tävlingen har varit Motala fotoklubb och som prisutdelare agerade distriktsordföranden Henry Rydell, Motala.

DEKLARANTER i Motala kommun

17-1-72

Förutom Riksskatteverkets anvisningar för 1972 års taxering i Östergötlands län gäller följande.

RESOR TILL OCH FRÅN ARBETSPLATS.

Avdrag för kostnad för resor till och från arbetsplatsen medges i regel endast om avståndet mellan bostaden och arbetsplatsen uppgår till minst 2 km. Den avdragsgilla kostnaden beräknas efter billigaste fortskaffningsmedel, som lämpligen kunnat användas, och avdrag medges i regel för en resa i vardera riktningen.
För bussresor (en resa i vardera riktningen) inom det område som motsvaras av tidigare Motala stad medges avdrag med 1:50 per arbetsdag (om zon-tillägg utgått med 2:- kr per arbetsdag).

UTLÄMNING AV DEKLARATIONSBLANKETTER.

Motala.
Blanketter utlämnas från lokal **Platensgatan 21, Motala,** (Rådhusets östra flygel) under följande tider:

17/1—31/1 vardagar utom lördagar kl. 10—13, 14—18.
1/2—15/2 vardagar utom lördagar kl. 10—13, 14—18.

Dessutom tillhandahålles blanketter på sedvanligt sätt på stadens bankkontor samt genom portvakterna hos AB Electrolux och AB Motala Verkstad.

Godegård, Borensberg o. Boberg.
Deklarationsblanketter tillhandahålles dels, vad gäller Godegård och Borensberg, på kommunalkontoren dels ock för rubricerade orter på följande platser:

Erikssons Handel, Fornåsa.
Sven Nilssons Handel, Älvestad. (Lickstabacken).

Flertalet av de personer, som vid 1972 års taxering är skyldiga att avlämna allmän självdeklaration har under tiden 10—15 januari erhållit förtryckta deklarationsblanketter med posten.
I dessa blanketter finns bl.a. utrymme för deklaration av inkomster av tjänst, kapital och villafastighet samt för redovisning av förmögenhet.
Deklarationsskyldiga, som ej erhållit deklarationsblanketter med posten eller som har behov av ytterligare blanketter (ex.-vis rörelseidkare, innehavare av jordbruks- eller flerfamiljsfastighet eller innehavare av både villafastighet och sommarstuga), hänvisas till ovan angivna utlämningsställen samt till

Lokala skattemyndigheten, Bispmotalagatan 5, Motala, mån. — fred. kl. 8.00 — 14.00. Lörd. stängt.

INLÄMNING AV SJÄLVDEKLARATIONER SAMT LÖNEUPPGIFTER
kan ske per post i framkerat brev, märkt "Självdeklaration", under adress Lokala skattemyndigheten, Bispmotalagatan 5, 591 00 Motala eller i särskilda deklarationslådor, utplacerade å:

i Motala:
Lokala skattemyndigheten, Bispmotalagatan 5, Motala
Rådhuset
Polisstationen, Prästgatan
Stadsbiblioteket, Östermalmsgatan
Charlottenborg Center
Hagbergs kiosk, AB Electrolux
Butikscentrum, Storgatan
Butikscentrum, Ekön
Butikscentrum, Motala Väster

i Godegård, Borensberg och Boberg:
Kommunalkontoret, Godegård
Firma Axén, Huvudaffären, Nykyrka
Karlsby Handel
Kulla Handel
Malte Larsson, Högbylyckan
Nils Karlsson, Solliden, Kvarn
Kommunalkontoret, Borensberg
Klockrike Café
Kommunalkontoret, Fornåsa
A G Livs, Österstad

KOMMUNSTYRELSEN

ÄLVESTAD

Från Älvestads donationsfonder

finns medel för utdelning till personer inom Älvestads församling till följande ändamål:

1) Bidrag till studier, yrkesutbildning och folkbildningsarbete.
2) Behovsprövade bidrag till nybyggnad eller reparation av egen bostadsfastighet samt bidrag till hjälp vid ekonomiska svårigheter på gr. av sjukdom och dyl.
3) Bidrag till fritidssysselsättning för ungdom.

Ansökan om bidrag skall senast den 1 mars 1972 vara inlämnad till styrelsens ordförande Sven Nilsson, Lyckstabacken, 590 30 Borensberg, som även lämnar upplysningar om utgående bidrag samt tillhandahåller ansökningsblanketter.

Styrelsen för Älvestads Donationsfonder

Kungörelse

Kommunfullmäktige i MOTALA KOMMUN kallas att sammanträda **onsdagen den 19 januari 1972 kl. 19.00** i Norra skolans samlingssal i Motala för behandling av följande ärenden:

1/ Val av justeringsmän.
2/ Gästhamn i Motala
3/ Skolstyrelsens framställning om sammanträdesarvoden till ledamöter i yrkesråden vid Platenskolans gymnasiala yrkesutbildning.
4/ Förslag till dels sammanslagning dels ock delning av valdistrikt inom Motala kommun inför 1973 års val jämte förslag till justering av taxeringsdistrikten i anslutning härtill.
5/ Reglemente för centrala byggnadskommittén i Motala kommun.
6/ Ändring av sammansättning och funktion för Folkliga Musikskolans — ABF samarbetskommitté.
7/ Skolstyrelsens begäran om anslag för inredning av skolkansliets nya lokaler.
8/ Tillstånd för utskänkning av vin och starköl på Pub City House, Bispmotalagatan 2, Motala.
9/ Studieförbundet Vuxenskolan med begäran om anslag till inventarier.
10/ Revidering av personalstat för Simhallen och temperade badet i Motala
11/ Avsägelse — på grund av avflyttning — av uppdrag som kommunfullmäktig i första valkretsen, ledamotskap i valberedning, kulturnämnd och läromedelskommitté ingiven av civ. ing. Lennart Schweitz.

Justering av protokollet kommer att äga rum tisdagen den 25 januari 1972 kl. 11.00 på rådhuset, Motala.

Motala den 11 januari 1972.
Thore Pettersson
/Ragnar Nerelius.

Rymlingar stal bilar?

5-2-72

Rymde från Birgittas sjukhus i Vadstena gjorde två manliga patienter på fredagskvällen. Förmodligen förflyttade de sig från orten i en Opel Rally Kadett med registreringsnummer EA 95 093 vilken senare anmäldes stulen från Lundstedts Bil AB. Inbrott hade även gjorts i Fornåsa Trafikhall där cigarretter och kontanter stulits. I Fornåsa hade också en Volvo Duett, registreringsnummer EA 10 994, tillgripits. Polisen misstänker att rymlingarna är skyldiga till samtliga dessa brott.

T

U

V

XY
Z

ÅÄ
Ö

FORNÅSA

14-2-72

Den personbil som stals i Fornåsa trafikhall förra veckan har återfunnits i Stockholm.

I Fornåsa kyrka hölls högmässa på fastlagssöndagen med kyrkoherde Frithiof Brunius som predikant och liturg. Kyrkokören medverkade med att sjunga dagens introitus samt Vem är grunden för min tro av Reimann. Organist och körledare var kantor Sven Carlsvärd, vilken som postludium spelade Fantasi över passionsmelodier av Albert Runbäck.

Sittande fr.v. makarna Herman och Margit Johansson, Klockrike, samt distriktsordf. Henry Rydell, Motala, och stående fr.v. Ingemar Jansson, Borensberg, David Pettersson, Klockrike, Sören Andersson, Motala, och Tore Eriksson, Älvan, som samtliga stod i förgrunden vid jubileumsmötet.

Jubileumsmöte i Klockrike med hyllning av veteraner

Jubileumsmöte med anledning av logens 15-åriga tillvaro hölls på söndagen i Klockrikegården med lokalföreningen 5505 Klockrike av IOGT-NTO. Därvid förekom bl.a. högtidstal av distriktsordförande Henry Rydell, Motala, samt hyllning av veteraner och medlemmar som gjort mångåriga och aktiva insatser i logen Klockrike. I högtidsmötet, som besöktes av ett 40-tal personer, deltog även gäster från andra lokalföreningar och vars representanter även hyllade jubilerande 5505.

Distriktsordf. Henry Rydell, Motala, erinrade i sitt hyllningstal till lokalföreningen om betydelsen av de många små godtemplarlogernas verksamhet i vårt land. Han skildrade egna upplevelser vid sina agitationsfärder ute i landet på femtiotalet som ungdomssekreterare i den svenska storlogen av IOGT.

HYLLADES

I en speciell hyllning blev sex av logens medlemmar blomsterhyllade för sina aktiva insatser i logen Klockrike från dess start. Det var Sören Andersson, David Pettersson, Tore Eriksson, Ingemar Jansson samt Margit och Herman Johansson. De två sistnämnda hyllades även med minnesgåvor och veteranmärken, 25-årsmärket, som överlämnades vid ett varmhjärtat tal av distriktsordf. Rydell. Makarna Herman och Margit Johansson, Klockrike, har nämligen tillhört IOGT i närmare 40 år. Herman Johansson ingick nämligen i dåvarande logen 5014 Klockrike år 1933 och hans maka Margit f. Sandberg år 1935.

I Klockrike fanns nämligen tidigare en IOGT-loge som hette 5014 Klockan som startade 1933 och som var verksam fram till 1941 då den slogs tillsammans med logen 4787 Älvan. År 1967 lades logen i Älvan ned och medlemmarna tog vägen till Klockrike-logen som på så sätt förstärktes.

Söndagens jubileumsmöte inleddes med musik på dragspel av Sören Andersson, Motala, varefter ordföranden Herman Johansson öppnade mötet enligt ritual och man sjöng Så samlas vi ånyo här. En föredragen historik i form av återblick på de gångna 15 åren visade bl.a. att logen 5505 Klockrike av IOGT bildades den 28 december 1956. Detta var resultatet av dåvarande distriktsombudsmannen Alf Holmbergs dörrknackningskampanj i Klockrike. Logens första styrelse bestod av Per Oskarsson, LT, Marita Svensson, LS och Ingemar Jansson LsK. Efter första mötet blev det en febril verksamhet, bl.a. började man anordna offentliga samkväm i propaganda- och medlemsvärvningssyfte. "Trevliga träffen" var en populär sak under flera år och med artister som Göingeflickorna, Calle Reinhold, Snoddas, Harry Brandelius med flera medverkande blev träffarna lyckade och publikrekorden avlöste varandra i Klockrikegården.

AMATÖRTEATER

Den verksamheten tog sig form bl.a. i amatörteater. En annan gren av verksamheten där logen visat sig utåt har varit idrotten där fotbollen är den resultatmässigt bästa grenen.

Frågesportsturneringar som drevs i kretslogens regi i början av 1960-talet var lyckosamma för logens del genom segrar tre år i rad och vandringspriset stannade för alltid i Klockrike. En syförening finns inom logen. där man fått mycken ekonomisk hjälp samt andra gåvor i form av inventarier m.m. till verksamheten.

Ordförande i logen har i tur och ordning varit följande sedan bildandet: 1956—57 Per Oskarsson, 1957—58 Hans-Gösta Norman, 1958—62 Allan Brodd, 1962—66 Lars Johnson, 1966—68 Roland Eriksson, 1968—71 Sören Andersson och fr.o.m. 1971 sitter Herman Johansson som logeordförande och han är tillika även kretsordförande.

HYLLNINGSTAL

Efter föredragandet av historiken följde sången Fram kamrater, fram går fanans blåa duk framåt. Så följde nämnda högtids- och hyllningstal av distriktsordf. Henry Rydell. Förutom de nämnda tillhör Lars Johnson de medlemmar som varit med sedan logens bildande, men han var förhindrad deltaga i jubileumsmötet. Herman Johansson tackade på de hyllades vägnar. Han läste även en dikt som heter Minnena. Sören Andersson underhöll med ytterligare musik.

Jubilerande logen uppvaktades från kretslogen genom Henry Rydell och Holger Ulvahn, Motala, varvid Henry Rydell även framförde hälsning och lyckönskan från lokalföreningen Gustav Wasa av IOGT-NTO i Vadstena. Union, Motala, uppvaktade genom Torsten Ström, 2600 Borensberg genom Gösta Svensson och Salstern, Karlsby, genom Gudrun Andersson. Herman Johansson tackade på den jubilerande föreningens vägnar.

Efter avslutande sång följde kaffesamkväm och mera dragspelsmusik av Sören Andersson och till sist visades filmen Ett år med logen 5505 Klockrike, som spelades in av Tore Eriksson och Sören Andersson i samband med logens tionde arbetsår och som på ett trevligt sätt presenterar ett verksamhetsår. En tillgång till logens arkiv och övriga historik.

-kvist.

FORNÅSA

31-2-71

Djurkollision. Under lördagskvällen inträffade en kollision mellan en personbil och ett rådjur vid Fornåsa. Rådjuret avled vid kollisionen medan det inte blev några allvarligare skador på personbilen.

Fornåsa pastorats kyrkobrödrakår har haft årsmöte hos kyrkvärden Axel Arvidsson, Mörby Östergård. Medlemsantalet är 30. Kassaomslutningen var 1.836 kr med en behållning av 1.270 kr. Kårrådet omvaldes med kyrkoherde Fritiof Brunius som ordförande och sekreterare och kyrkvaktmästare Bengt Nilsson som kassör. Efter samkväm berättade hr Bengt Andersson, Ask, i anslutning till färgbilder om skånska gods och herresäten.

var för sig;

Bertil Gunnar Enell och Ingrid Karolina Enell båda i Klockrike ämnar i bolag driva maskinstationsrörelse under firma **Klockrike Maskinstation Enell & Co,** pa Fridhem, Klockrike, 590 30 Borensberg. Firman tecknas av delägarna var för sig;

rörelserna under firma **Svenssons Mekaniska Sven** och **Aina Svensson** och **Elof Linds Rak- och Frisérsalong** har upphört.

Fredagen den 10 mars 1972.

Pensionärshögtid i Fornåsa

Pensionärshögtid hölls i Fornåsa bygdegård på söndagen av Betelförsamlingen. Den till fest dukade salen var i det närmaste fullsatt då musikanterna inledde med ett musikstycke. Alla sjöng sedan med i Karl Bobergs vackra sång, O store Gud då jag din värld beskådar. Sångarna gav ett flertal sånger.

Köpman Ingmar Eriksson läste den 103:e psalmen och hälsade samtliga välkommen varefter en duett sjöngs av bröderna Eriksson. Sångarna ledde en stunds allsång och det var dags för kaffepaus. Efter en väl tilltagen fri samling blev det åter sång, både av sångarna och av en trio.

Pensionärerna fick därefter besvara skriftliga bibelfrågor och sedan övergick intreset till det s.k. lyckobordet där den som hade tur kunde få med sig hem både kaffepaket, blombuketter, chokladrullar och en bok.

Pastor Helge Andersson samlade till sist de inbjudnas tankar kring orden Herren är nära. Pensionärernas tack framfördes av hr Erik Andersson, Fornåsa.

Det stod i CORRESPONDENTEN

1871. LINKÖPING. Östra stambanan har vunnit det större anslaget — 2,100,000 — vid gemensam votering, med 24 rösters majoritet. (Telegram till ÖC 10.5)

MOTALA. Hundskatten har här blifvit bestämd att utgå med 4 rdr för hvarje hundkreatur. (10.5)

EKESJÖ. Arbetena å Nässjö—Ekesjö jernväg hafva nu tagit sin början. Huru snart byggnaderna för stationshuset skola påbörjas är ännu obekant, då allt, som rör arbetsplanen, hålles så hemligt som möjligt. (10.5)

LINKÖPING. Väderleken är ännu kall, blåsig och obehaglig. Termometern nedgår om nätterna till under fryspunkten och emellanåt påminnes man af hvirflande snöflockar om att vintern ännu ej tagit afsked. (13.5)

1921. I samband med Östgöta nations i Uppsala sommarkurs i Finspong den 17—24 juni anordnas en konstutställning som är ämnad att omfatta såväl äldre som nu levande konstnärer. (10.5)

Prins Eugen ankommer till sin sommarbostad Örgården i dag med bil från Mjölby och ämnar stanna där cirka 14 dagar. (10.5)

Västra Ny kommunalfullmäktige ha tillstyrkt spriträttigheter vid Medevi brunn för åren 1922—24. Vid voteringen stodo 10 röster mot 10, varför ordförandes utslagsröst blev den avgörande. (11.5)

Vid sammanträde i går middag å rådhuset i Skeninge bildades en filialförening av Föreningen "För Östergötlands barn". Sammanträdet öppnades och leddes av borgmästare Aschan. (12.5)

FORNÅSA-BINGO

i BYGDEGÅRDEN torsdag den 20/5 kl. 19.15.

(Kristi Himmelsfärdsdag)

Vi spelar om: 27 st. presentkort, 9 st. à 150:—, 9 st. à 70:— och 9 st. à 40:— (Domus), kotlettbrickor, köttbrickor, specerikorgar.

2×6 + EXTRA SPEL och SNABBIS. — 1 kr per bricka.

Vid särdragning på full bingo får förloraren p-kort på 25:—.

Vid köp av 10 brickor 1 gratisbricka. 15 brickor 2 gratis.

Platsbeställn. per tel. 0141/701 21 torsdag, speldagen kl. 12.00—17.30.

Vi hälsar alla hjärtligt välkomna! **Fornåsa IF Fotbollsekt.**

FORNÅSA

REGERINGEN har gett skolstyrelsen i Motala kommun befrielse från den 25-procentiga investeringsavgiften för att uppföra gymnastiksalsdelen av låg- och mellanstadieskolan i Fornåsa för en kostnad om 500 000 kr.

SÅNGPROGRAM. Ett tiotal ungdomar från Liljeholmens folkhögskola, Rimforsa, besökte på söndagen Betania varvid ett möte hölls. Ungdomarna svarade för ett sångprogram omväxlande med vittnesbörd. Dessutom medverkade läraren Axel Olander. Organist var fru Berta Pettersson och som mötesledare fungerade församlingens vice ordförande Zidon Lidehorn.

Motala kommuns Bostadsförmedling

flyttar sin expedition till **Drottninggatan 1** (f. d. Apotekets lokaler), och med anledning härav är förmedlingen **stängd under tiden 17—22 maj** och öppnar åter i de nya lokalerna

måndagen den 24 maj

Bostadsförmedlingens expedition är öppen måndag—fredag **kl.** 09.30—11.30, dessutom **kvällsmottagning** sista helgfria torsdagen **i** varje månad kl. 18.00—19.00. Telefontid: måndag—fredag kl. 13.30—15.30. Tel. 165 00, ankn. 78.

BOSTADSNÄMNDEN

Älvestads kyrka. Vid bönsöndagens högmässa i Älvestads kyrka medverkade en flickkör under lärarinnan Ulla Carlssons ledning och utförde Jorden är vacker av Bertil Korsfeldt. Kommminister Einar Torhed, Motala, predikade och förrättade altartjänst. Som postludium spelades ett preludium av R Vaughan Williams, byggt på en melodi i en walesisk hymn.

FORNÅSA PASTORAT

Lördagen den 22 maj kl. 15.00 Konfirmation i Ekebyborna kyrka.

Lördagen den 22 maj kl. 17.00 Konfirmation i Fornåsa kyrka.

Söndagen den 23 maj kl. 10.00 Högmässa med HHN i Fornåsa kyrka. Sång av kyrkokören.

Söndagen den 23 maj kl. 14.00 Högmässa med HHN i Ekebyborna kyrka.

BETANIA Fornåsa

Kristi Himmelsfärdsdag kl. 14.30.

Välkomstmöte för pastorsfamiljen Sören Pettersson.

Sång, musik, servering.

Fornåsa Baptistförs.

VIGDA

— I Fornåsa prästgård vigdes på lördagen lantbruksbiträdet Stig Samor, Olovstorp, Borensberg, och kantor Kerstin Andersson, Herrängen, Borensberg. Vigseln förrättades av kyrkoherde Frithiof Brunius.

Valfrid Markusson, ordförande i Jularboklubben, lyssnar till dragspelsmusik utförd av de båda mästarna Nils Fläcke, till vänster och Kalle Grönstedt. Jularboklubben inbjöd till en lyckae träff i lördags och i Fornåsa Hembygdsgård.

17-5-71

JULARBOKLUBBEN HÖLL Fornåsa-träff i dur och i moll

Namnen var Kalle Grönstedt och Nils Fläcke. Och så — givetvis — Valfrid Markusson. Den senare är ängermanlänning men inflyttad till Fagelsta. Grönstedt kan kalla sej för ådaling och Fläcke hör hemma i Stockholm. Svenska och skandinaviska dragspelsmästare i flera omgångar med Markusson som ordförande i Jularboklubben, en klubb som anordnar träffar, underförstått dragspelsträffar. På lördagen övergav Valfrid Markusson sitt kära Fagelsta för att bjuda på träff i Fornåsa bygdegård, som kanske rymmer fler åhörare—dansörer—dansöser än motsvarande gård i Fagelsta.

Och dom kom, publiken vill säga. Några från Motala men resten från trakterna kring Fornåsa—Lönsås. Herrarna i sina bästa gå-bort-kostymer och damerna i allt mellan kort-kort och lagom långt. Par om par. Det är sammanhållning, då man går på dragspelsträff.

Valfrid Markusson, som förresten ligger i hårdträning för att "hyvla av" vår kommunikationsminister, som måste se till att fågelstavägen avhyvlas och görs framkomlig inte endast för dragspelsmästare, presenterade ett i sanning digert program med inslag av trolleri, humoristiska visor och Johannes på Skäret, alias Börje Gustavsson. Han, Markusson, höll sej t.o.m. med egen signatur-visa, men G-dur var ingen lämplig tonart. Hur durspelande på dragspel låter i motsats till kvintillering i moll, det vet jag inte, och det vet nog inte lundadoktorn Broman heller.

Inledningsvis släpptes vår egen dragspelsmästare Rune Fransson fram inför allt folket och han fick varma appläder för en marsch som kallades Araba. Och sen var det klippt. Dragspel för hela slanten och femtio öre till.

Det här är den sista träffen för säsongen, sa hr Markusson och det var ingen dålig avslutning.

FALKMAN

Det stod i

CORRESPONDENTEN

1871. LINKÖPING. Det annonserade societets-spektaklet till förmån för Pauvres-Honteus-fonden, som gafs i Lördags på aftonen, hade att glädja sig åt en till alla platser utsåld och fullsatt salong. Onekligen förtjenade det äfven denna uppmärksamhet från publikens sida. (17.5).

Sedan temperaturen under natten nergått till under fryspunkten råder här i dag på morgonen ett stundtals ganska häftigt yrväder. (17.5).

Postexpedition finnes ombord å följande ångfartyg, som gå kanalvägen mellan Stockholm och Göteborg, nemligen: Balzar von Platen, Carlstad, Motala Ström och Vadstena. (20.5).

Östra stambanan. Arbetspersonalen utgör för närvarande 13 à 1 400 man, hvilka äro sysselsatta å åtskilliga ställen häremellan och Norrköping. Arbetslönen har hittills i medeltal utgjort 1: 61 per dag och kommer framdeles att ökas, i mån af arbetarnas vana och skicklighet. (22.5).

1921. Gårdagens kreatursmarknad resulterade i oförändrade priser på all slags storboskap, får och svin. Anmärkningsvärt är, att priserna på hudar och skinn noterades ganska mycket högre än föregående vecka. (19.5..

K. M:t har förordnat att den med Tirserum benämnda socknen i fortsättningen skall benämnas Tiderrum. (20.5).

Kallbadhusen i Stångån, såväl damernas som herrarnas, öppnas i dag och hålles t v öppna alla dagar kl 1—3 till att börja med. Skulle någon vilja ta sig ett dopp på andra tider, är heller icke det omöjligt, då badmästare Johansson bor i det lilla vita huset strax invid damernas badhus. (21.5).

* * *

29-5-71

MOTALA SKOLOR. Tisdag: Fläskkorv med rotmos. Onsdag: Kåljärpe med lingon, potatis och sås, Torsdag: Spätta med citron, potatis och sås, Fredag: Skinka med sallad och potatis.

SKOLORNA I FORNÅSA, Lönsås, österstad, Ekebyborna, Vallerstad, Normlösa och Älvestad. Tisdag: Pannbiff m. löksås, potatis, Onsdag: Ärtsoppa, Torsdag: Fiskgrilletter, persiljesås, potatis, Fredag: Fläskkarré, sås, potatis, äppelmos.

Bokslut för Borensbergs kommun föreligger nu. Av detta framgår att driftbudgeten slutar på 10 075 407 kr med ett underskott på 168 468 kr. 1969 blev årsresultatet ett överskott på 227 289 kr. Kapitalbudgeten lämnade i fjol ett underskott på 188 649 kr. Ur kapitalfonder och reserverade medel har 1 126 440 kr tagits i anspråk. I omsättningstillgångar hade kommunen vid årets slut 1 586 000 kr. Kapitalbudgetens förskott uppgick till 749 000 kr. I detta ingår bl a 700 000 kr för i huvudsak utförda vatten- och avloppsanläggningar vartill medel inte kunnat upplånas. Kommunens anläggningslån uppgick vid årets slut till 5 933 606 kr. Det investerade stamkapitalet utgjorde ca nio miljoner kr.

26-5-71

Nu kommer Fornåsa! Bortaslog Mantorp!

24-5-71

Fornåsa tycks ha kommit över sina spelarskador nu och vid bortamatchen mot Mantorp gjorde man ett riktigt gediget intryck. 4—1 vann fornåsagrabbarna med och ytterligare mål från "Knatten" Engmark och hans kamrater hade faktiskt inte varit helt omotiverade.

Fornåsa fick dock möta ett mycket virrigt hemmalag och ett par av målen var rena skänkar från försvarare som inte visste vad de skulle göra av läderkulan.

Målskyttar för Fornåsa var Roger Bådmyr som hittade rätt två gånger samt Håkan Ring och Hans Tevell (straff).

Hemmalagets tröstmål gjordes av Kjell Hjert. Minst dåliga i Mantorp var Kjell Andersson och Tor Leif Johansson.

I Fornåsa blir det överbetyg till "Knatten" Engmark och tvåmålsskytten Roger Bådmyr.

Svante Larsson dömde.

Div V D, Östergötland

Bjälbo—Borensberg 2—3
Lemunda—Fågelsta 1—2
Malexander—Ödeshög 0—0
Mantorp—Fornåsa 1—4
Mjölby SK—Malmslätt spel. månd.
Wasa—Spångsholm 2—2

Fågelsta	6	4	2	0	15— 7	10
Lemunda	6	5	0	1	13— 8	10
Ödeshög	6	4	1	1	16— 5	9
Wasa	6	3	1	2	11— 5	7
Malmslätt	5	2	2	1	7— 5	6
Spångsholm	6	1	3	2	10—12	5
Mantorp	6	1	3	2	8—12	5
Malexander	6	2	1	3	6—12	5
Borensberg	6	2	0	4	8— 9	4
Fornåsa	6	2	0	4	12—15	4
Mjölby SK	5	1	1	3	3— 7	3
Bjälbo	6	1	0	5	11—23	2

Gatuskurning i Vadstena

På onsdagsmorgonen slogs ett slag för renligheten i Vadstena inför Vårknäppen. De köpmän som har butiker utefter Storgatan ställde upp och handskurade paradgatan. Brandkåren i Vadstena bidrog med vattnet och man skurade verkligen varje vrå av Storgatan från Röda tornet ned till Rådhustorget. På bilden några av köpmännen tillsammans med brandch2efen Hans Scherling och brandmannen Lewi Huhta.

Gatan ligger blank som ett nybonat golv... Med denna lätta travestering av Taubes bekanta vals kan man få fram det resultat som Vadstena köpmannaförening på onsdagen uppnådde med sin aktion att handskura Storgatan.

Klockan sex på morgonen var så gott som varenda köpman vid Vadstenas förnämsta affärsgata i full sysselsättning med att skura och feja. I spetsen såg man köpmannaföreningens ordförande Holger Lindgren, och vatten till det omfattande jobbet stod brandkåren för. Brandchef Hans Scherling och brandman Leevi Huhta ställde upp med en av kårens bilar och vattnet strömmade i så strida forsar att det var med nöd och näppe som alla hann med att skura.

Att aktionen var nödvändig märktes på allt damm och smuts som kom bort. Några köpmän passade också på att utföra smärre målningsarbeten på lister och fönsterposter — det är vissa saker man inte hinner med annars. Men morgonstund har guld i mun! Så blev då Storgatan ren och snygg genom denna trevliga aktivitet. De som skurade hade roligt, och det hade tydligen alla de Vadstenabor utefter Storgatan som på plats eller bakom gardinerna följde och kommenterade den energi köpmännen lade i dagen.

Av uttalanden som gjordes var inte detta en engångsföreteelse. Vi hejar gärna på köpmännen för den här idén. Kanske man tom kan påräkna hjälp av andra kommunbor nästa gång. Det är ju så trevligt och miljövänligt med dammfria gator, och dessutom är det en nyttig motion att skura gator i tidig morgontimma.

GUNNAR STRÅNG

Skänningenämnd välkomnad till tingsrätten i Mjölby

25-5-71

Från årsskiftet har som bekant Folkungabygdens domsaga i Mjölby utvidgats och omfattar nu även Skänninge och en rad socknar däromkring. På måndagen hälsade lagman Tage Silfverskiöld Skänningenämnden välkommen till Mjölby eftersom det var första gången hela nämnden tjänstgjorde — tidigare har enstaka nämndemän då och då tjänstgjort.

Lagman Silfverskiöld redogjorde för de lagändringar och ändrade juridiska indelningar som gjort att Skänninge nu återförts till Mjölby. Skänninge har nämligen tidigare tillhört Mjölby innan den delen i början på 50-talet fördes till Motala. Med Skänninges och socknarnas återförening har tingsrätten ett befolkningsunderlag enligt 1969 års siffror på 37 000 invånare. Tillskottet av Skänningedelen utgör omkring 6 000 personer. Genom den nya indelningen blir det endast två domstolar i hela västra Östergötland, varav tingsrätten i Motala representerar ett befolkningsunderlag på omkring 48 000 personer.

Enligt planerna skall Mjölby eventuellt 1976 sammanslås med Motala. Men ingen ting är definitivt bestämt om detta, betonade lagman Silfverskiöld. Det kan tänkas att båda domstolarna får fortsätta utan ingripanden. Avgörande därvidlag är befolkningsutvecklingen och expansionen — Mjölby är ju också en expansiv region både industriellt och på andra områden, sade han och syftade bl a på de aktiviteter som Mantorp fört med sig.

Trots att Skänningedelen tillkommit har antalet nämndemän minskat från 28 till 25 inom hela domsagan. Detta beror på lagändring i rättegångsförfarandet. Medan man tidigare hade nio nämndemän i s k stor nämnd har man numera bara fem ledamöter i nämnden. I de större tvistemålen tjänstgör inte nämndemän alls. Där utgörs numera rätten av tre lagfarna domare, varvid Mjölby förstärks med en domare från Linköping.

FORNÅSA-BINGO

i BYGDEGÅRDEN torsdag den 27/5 kl. 19.15.

Vi spelar om: 27 st. presentkort, 9 st. à 150:—, 9 st. à 70:— och 9 st. à 40:— (Domus), kotlettbrickor, köttbrickor, specerikorgar.

2×6 + EXTRA SPEL och SNABBIS. — 1 kr per bricka.

Vid särdragning på full bingo får förloraren p-kort på 25:—.

Vid köp av 10 brickor 1 gratisbricka. 15 brickor 2 gratis.

Platsbeställn. per tel. 0141/701 21 torsdag, speldagen kl. 12.00—17.30.

Vi hälsar alla hjärtligt välkomna! Fornåsa IF Fotbollsekt.

Normlösa-Herrberga kyrkobrödrakår samlades på tisdagen hos elmaskinist Stig Fagerström. Mötet hade anordnats som en diktafton, varvid föredrogs dikter av vår tids främsta skalder. Kyrkoherde Arthur Knuthammar inledde och avslutade med aftonbön. 22-5-71

Motala KS

25-5-71

BESLUT I KORTHET

Markförvärv

Kommunstyrelsen beslutade om markförvärv av del av stadsäga 207, belägen vid Båtsmansgatan och Motalaviken i Motala. Fastigheten ägs av fru Birgit Holmberg och markförvärvet innebär 1,375 kvm för en kostnad av 67.000 kronor.

Årsarvode

Beslut fattades om att hos kommunfullmäktige tillstyrka om att med giltighet från och med den 1 januari 1971 fastställda årsarvode till ordföranden i kommunstyrelsens industriutskott med 4 200 kronor.

Hällagården

Borensbergs kommunfullmäktige har tidigare beslutat om en om- och tillbyggnad av Hällagården i Borensberg till en kostnad för 600 000 kronor. Kommunstyrelsen i Motala beslutade nu att till ekonomichefen för förutsättningslöst upptagande i kommunens investeringsplan överlämna ärendet.

Enprocent—regel

Kommunstyrelsen beslutade föreslå kommunfullmäktige att i anledning av kulturnämndens begäran om generell tillämpning inom Motala kommun av regeln att avsätta 1 procent av byggnadskostnaderna för offentliga nybyggnader till konstnärlig utsmyckning utfala, att anslag för sådana ändamål tills vidare skall prövas separat för varje nybyggnad.

Strömsborg

KS beslutade föreslå kommunfullmäktige att bevilja kulturnämnden anslag med 10.000 kronor för konstnärlig utsmyckning av ålderdomshemmet Strömsborg. Beloppet skall påföras byggnadskostnaderna för att täckas i samband med slutredovisningen av projektet.

Bibliotekskurs

Beslut fattades om att medgiva kontoristen vid stadsbiblioteket, Marianne Eriksson, rätt att på kommunens bekostnad bevista Svenska Kommunförbundets kurs för bibliotekskontorister på kommunskolan i Sigtuna. Anslag till detta beviljades med 425 kronor.

Namnsättning

KS beslutade föreslå kommunfullmäktige att i enlighet med kulturnämndens förslag döpa det ännu odöpta kvarteret i gruppbebyggelsen vid kvarteret Jollen på Motala Väster till Hjulångaren.

Slamficka

Beslut fattades om att bifalla gatukontorets begäran om att i egen regi få utföra ytterligare en slamficka vid avloppsreningsverket i Karlshult för en beräknad kostnad av 65.000 kronor.

Dagvattenledning

KS uppdrog åt gatukontoret att utföra nyanläggning av separat dagvattenledning från idrottsplanen vid kvarteret Bomullen vid Ekön för en beräknad kostnad av 18.000 kronor.

Borensbergsväg

Gatukontoret fick även i uppdrag att iordningställa cirka 120 meter av Dansätersvägen i Borensberg fram till planerad centrumanläggning för en beräknad kostnad av 30.000 kronor.

Stämningsman

KS beslutade föreslå att hos länsstyrelsen begära att utöver tidigare förordnade stämningsmän för Motala kommun även förordna Karl Allan Egberth, Motala.

Markförvärv

KS beslutade att av konditor Birger Kritzberg förvärva fastigheten stadsäga 52 A, Granvägen 11 i Varamon, för en köpeskilling av 38.000 kronor. Av herr Sture Samuelsson beslutades förvärva stadsäga 243 för en köpeskilling av 32.000 kr.

Tomtförsäljning

Till skolvaktmästare Evert Månsson i Borensberg beslutades försälja fastigheten Olivehult 5:105 i Borensberg om 1.104 kvm. till en kostnad av 9 kronor per kvm.

Entledigande

Kommunstyrelsen biföll socialinspektör Åke Trossös begäran om entledigande från tjänsten från och med den 21 juli 1971. Samtidigt bifölls sociala centralnämndens begäran om att få återbesätta tjänst som socialinspektör och socialassistent vid socialkontoret.

Förskollärare

Till innehavare av ledigförklarad tjänst som förskollärare vid Motala förskolor utsågs förskolläraren Karin Andrén, Nyköping.

Markpris

För den mark på Motala Väster som sedermera ska försäljas till Motala församling fastställdes priset till 16 kronor per kvm.

Undervisningsmaterial

Kommunfullmäktige föreslås att anvisa sammanlagt 48.000 kronor till igångsättning och anskaffning av stadigvarande undervisningsmateriel för bygg- och anläggningsteknisk linje vid Platenskolan. Linjen ska förläggas till lokaler vid Ekenäsverkstaden.

Skolpaviljong

Det kan inom en snar framtid bli aktuellt med en utökning av antalet skolpaviljonger vid Mossen i Motala som komplettering till Zederslunds högstadieskola. Kommunstyrelsen medgav förläggning av en ny skolpaviljong vid Mossenskolan i områdets södra del.

Stiftelseledamot

Kommunfullmäktige föreslås godkänna Borensbergs kommunala industristiftelses beslut om val av kanslichef Gösta Bjenne i Borensberg till verkställande ledamot i stiftelsen fram till augusti då Bjenne ämnar flytta till Valdemarsvik.

Huvudvattenledning

KS föreslår även fullmäktige att från investeringsfonden anvisa anslag med 1.480.000 kronor till kostnaderna för ny huvudvattenledning från Råssnäsverket till Varmovägen i Motala. Arbetet förslås lämpligen sättas igång under senhösten i år.

Socialassistent

Till den ledigförklarade tjänsten som socialassistent vid socialkontoret i Motala utsågs sökanden konsulenten Erik Wikström, Motala.

Stadsträdgårdsmästare

Till innehavare av tjänst som stadsträdgårdsmästare i Motala kommun utsågs stadsträdgårdsmästaren i Tranås, Gösta Lundin.

Brandförman

Till innehavare av den ledigförklarade tjänsten som brandförman vid Motala brandkår utsågs brandmannen Allan Steinmo.

Bussbolaget

Motala stads trafik AB:s förlust för 1970 uppgår till 1.080.000 kronor. För att täcka förlusten har bolaget redan fått 600.000 kronor. Kvar i budgeten finns 200.000 kronor Kommunstyrelsen beslöt föreslå fullmäktige anvisa resterande 280.000 kronor.

Reservation mot rektorsförordet vid Motalaskola

Fyra ledamöter i skolstyrelsen i Motala, Sven Andersson och Göran Holm, båda cp, och Eva Kjörling och Ingemar Andersson, båda fp, har avgett en skriftlig reservation mot skolstyrelsens beslut 19 maj i år att med förord till tjänsten som rektor vid Platenskolan uppföra följande sökande i nu nämnd ordning: 1) rektor Ture Nordin, 2) rektor Bertil Genberg, 3) studierektor Per-Erik Karlsson.

25-5-71

Som skäl för reservationen anföres bl a att enligt skolstadgans 25 kap 11 § skall såsom befordringsgrunder vid tillsättning av ordinarie tjänst som skolledare gälla insikter, erfarenhet och övriga egenskaper, som företrädesvis fordras för att utöva tjänsten.

Det är vår bestämda uppfattning, anför reservanterna, att målsättningen vad beträffar befordringsgrunderna alltid bör vara att utvälja den för den aktuella arbetsuppgiften mest lämpade personen. Insikter, inhämtade genom bl a teoretisk utbildning, erfarenhet, inhämtad genom långvarig skolledartjänstgöring, samt övriga egenskaper, såsom förmåga att planera, leda, samarbeta och skapa goda relationer mellan skola, lärare, elever och föräldrar, bör vara utmärkande meriter för en skolledare.

Mot den bakgrunden och efter prövning av de sökandes meriter har reservanterna avlämnat följande förslag till förord:

1) Rektor Bertil Genberg, som utöver insikter, erfarenhet och de personliga egenskaper, som redovisats ovan, har i det närmaste dubbelt så lång skolledarerfarenhet som övriga medsökande.

2) Studierektor Rune Johansson, som i förhållande till sina medsökande, utöver såväl insikter som erfarenhet och övriga egenskaper, kan redovisa en långvarig tjänstgöringstid vid Platenskolan.

3) Rektor Ture Nordin, som genom såväl insikter som erfarenhet och övriga egenskaper har visat sig vara kvalificerad för tjänsten.

Även Mjölbys glesbygdsdel får sop- och latrinservice

22-5-71

Soporna och de problem som hänger samman med en alltför sporadisk tömning, framförallt inom kommunens ytterområden, diskuterades ingående vid ett centermöte i Mantorp i april. Diskussionen utmynnade så småningom i att en kommitté fick i uppdrag att tillställa kommunstyrelsen en skrivelse med krav om bättring. Kommunstyrelsen i Mjölby behandlade skrivelsen på onsdagen och hänvisade till ett av gatuchef Lennart Lundborg upprättat yttrande. I detta konstateras att det i kommunens hälsovårdsordning stadgas en längsta hämtningsintervall om 14 dagar, men att man efter hemställan från vederbörande fastighetsägare tillmötesgår önskemål om veckohämtning.

Gatuchefen konstaterar vidare att då veckohämtning ur många synpunkter har stora fördelar, hoppas man att en obligatorisk sådan kan genomföras inom de närmaste åren. Hr Lundborg erinrar även om den nya renhållningslagen, antagen av riksdagen i december i fjol, och vari stadgas att kommunerna har skyldighet att ombesörja sop- och latrinhämtning även utanför tätorterna. På gatukontoret pågår för närvarande upprättande av adresslistor m m för fastigheter utanför de nuvarande hämtningsområdena och avsikten är att samtliga dessa fastigheter inom kort skall få ett frågeformulär, där vederbörande fastighetsägare får ange behovet av latrin- och sophämtning m m.

Transportfordon till elverket

Kommunstyrelsen tillstyrker hos fullmäktige att elverket ur sin förnyelsefond får ett anslag om 135 000 kr för inköp av vissa transport- och montagefordon. För inköp av jordkabel till eleverket antogs ett av Asea-Skandia avgivet anbud om 135 473 kr.

Till studieförbunden inom förutvarande Folkunga kommun tillstyrker kommunstyrelsen anslag med sammanlagt 14 510 kr för verksamhetsåret 1969—70.

Till entreprenör för pumputrustning i avloppsreningsverket i Gudhem antogs Hamra rör & svets, Boxholm. Anbudssumman lyder på 24 350 kr. Till enteprenör för utloppsledning vid samma verk antogs Boxholms AB. Anbudssumman där lyder på 77 500 kr. En framställning om överlåtelse av ett arrendekontrakt avseende betesmark inom Sandtorpet och Holketorpet i Skänninge godkändes.

Hos kommunfullmäktige tillstyrks att Viby församling får inköpa ca 9 000 kvm mark för två kr per kvm från Viby Källgård 12:17. Hos fullmäktige tillstyrkes även ett bytesavtal med makarna Valter och Elsie Johansson avseende stadsägorna 293 och 291 i Mjölby. Till kommunens kostnader, vari även innefattas bortforsling av en uthusbyggnad inom området, tillstyrkes 6 020 kr.

Tomtförsäljningar

Tomten Vasa 1:5 i Veta socken försåldes till signaltekniker B. Svensson, Linköping, för 7 650 kr tomten nr 3 i kvarteret Blåmesen i Mjölby till produktchef Roger Wibom, Mjölby, för 13 303 kr, tomten nr 4 i kvarteret Blåmesen i Mjölby till reparatör Olof Johansson, Mjölby för 11 994 kr, stadsägan 1605 i Mjölby till lagerchef Seved Isaksson, Mjölby för 16 761 kr och tomten Vasa 1:18 i Veta socken till distriktschef Berti Simonsson, Hjulsbro, för 8 440 kr.

Till kostnaderna för vattentäkt vid Herrberga skola beviljades skolstyrelsen tilläggsanslag med 12 500 kr.

På förfrågan beslöt kommunstyrelsen meddela att kommunen ej avser att utöva sin förköpsrätt beträffande fastigheten Sjuntorps Östergård 1:3 i Bjälbo socken. Fastigheten har sålts till överpostiljon Nils Axel Öberg för 22 000 kr.

Länsstyrelsens beslut rörande fastställelse av brandordning för kommunen meddelades för kännedom.

Skogsgård i Sund förvärvas av Mjölby kyrkofullmäktige

22-5-71

Alltsedan Mjölby stad köpte den s k Duvelundsskogen av kyrkan har Mjölby—Högby kyrkliga samfällighet sett sig om efter en skogsgård som ersättning. En av anledningarna till att man med ljus och lykta sökte efter en ny gård är lagbestämmelserna om att medlen måste vara placerade i fast egendom. Bl a har stiftsnämnden engagerats i sökandet efter ett lämpligt objekt. Det tror man sig nu ha hittat och när kyrkofullmäktige nästa vecka har sammanträde föreläggs man ett preliminärt köpekontrakt av gården Lövåsa 1:1 i Sunds socken för en köpeskilling av 825 000 kr. Sedan fullmäktige fattat sitt beslut skall det underställas stiftsnämnden, som själv gett Mjölby tips om förvärvet och som bl a skall granska skäligheten i köpeskillingen. Köpet skall definitivt godkännas av kmt.

Alla instanser som hittills varit inkopplade på affären har varit positivt inställda. Lantbruksnämnden i Östergötland, som ur jordbrukspolitiska aspekter inte har något att invända mot förvärvet, anser dock att priset är väl högt. Taxeringsvärdet är 390 000 kr. I köpet ingår emellertid dels en försåld, utstämplad rotpost för 22 500 kr och dels avverkad massaved för 15 000 kr. Den verkliga köpeskillingen ligger därför väsentligt under 800 000 kr. Dessutom finns bl a vägar anlagda i skogsområdena, som gör skogen tillgänglig.

Totalt omfattar Lövåsa 486 tunnland, varav 62 är åker och beten och 404 produktiv skogsmark av mycket hög kvalité. 20 tld utgör impediment. I Mjölby anser man därför att det är ett gott köp. Beslutar fullmäktige fullfölja köpet kommer dock stiftsnämnden att göra en särskild värdering av gården och skogen för att kunna bedöma skäligheten av köpeskillingen.

I gården finns en inteckning på 253 000 kr som övertas av köparen. I övrigt finansieras köpet med 83 587 kr ur spärrat bankkonto, hälften av de lån Mjölby stad på sin tid fick i samband med köpet av Duvelundsskogen, 247 000 kr, och 20 000 kr i statsobligationer. Resten 141 413 kr ämnar man låna på sex månader i väntan på att få ut dessa medel från andra hälften av lånet till Mjölby stad. Efter dessa uttag återstår på lånet 105 587 kr som man ämnar låta stå kvar om kommunen så önskar. I handpenning har betalats 80 000 kr. Samtliga dessa medel utgörs av prästlönefondsmedel. Kyrkan i Mjölby äger bl a ytterligare en skogsgård, Mosshult i Västra Harg, som köptes för ett 20-tal år sedan.

46 söker tjänst i Mjölby som lokaliseringskonsulent

25-5-71

Till en tjänst som lokalisringskonsulent vid stadskansliet inom Mjölby kommun har sammanlagt 46 sökande anmält sig. Tjänsten var ursprungligen avsedd för förutvarande kommunalkamrer Torsten Gunnemark, som dock numera innehar en liknande tjänst vid stadskansliet i Borås. Lokaliseringskonsulentens huvudsakligaste uppgifter avser industrilokaliseringsärenden, informationsfrågor oc hutredningar m m. Dessutom har en tjänst som socialinspektör vid socialbyrån inom Mjölby kommun lockat åtta sökande.

Följande vill bli lokaliseringskonsulent (fyra sökande har bett att inte få sina namn publicerade): pol mag Owe Anbäcken, Linköipng, fil kand Per Asplund, Uppsala, fil stud Ulf Berg, Göteborg, distriktschef Lars Borén, Motala, fil stud Marina Bratt, Stockholm, pol mag Lars Brink, Göteborg, byråassistent Per-Gunnar Ekeblad, Hisings-Backa, driftssekreterare Jan Englund, Härnösand, ingenjör Bengt Eriksson, Göteborg, socionom Monica Eriksson, Örebro, fil kand Thomas von Essen, Stockholm, fil kand Sten Forsberg, Härnösand, pol mag Björn Hedebrant, Göteborg, fil kand Mats Hellberg, Trelleborg, redaktör Håkan Johansen, Skänninge, fil stud Ingvar Johansson, Lund, fil kand Håkan Karlsson, Lund, fil stud Kenth Lindström, Göteborg, byrådirektör Per-Erik Lundh, Linköping, socionom Marianne Lundberg, Lund, fil stud Ola Lundin, Uppsala, fil kand Ingemar Melin, Uppsala, fil stud Lars Nygren, Hovås, socialassistent Claes H Raab, Uddevalla, byråsekreterare Claes Reuterswärd, Stockholm, fil stud Hans Rehnström, Lund, fil kand Bengt Römbo, Lund, fil kand Bo Sahlén, Örebro, turistintendent Jan Seebass, Kristianstad, civilekonom Roger Sjögren, Umeå, pol mag Kaj Schmidt, Göteborg, pol mag Håkan Sjöberg, Umeå, ingenjör Rolf Sohlgren, Motala, marknadsundersökare Anders Sundby, Göteborg, pol mag Lars Sundgren, Lund, amanuens Bengt Turner, Lund, socionom Kent Wahlgren, Enskede, försäljningsingenjör Björn Waerme, Motala, fil kand Erik Österberg, Lund, fil kand Roland Österlin, Göteborg, redaktör Stig Östlund, Motala, och fil kand Mats Öhrström, Malmö.

Följande åtta söker tjänsten som socialinspektör: socialassistent Uno Andersson, Karlskoga, fil stud Marina Bratt, Stockholm, socionom Ulf Dyfvermark, Göteborg, fil kand Anna-Maria Harder, Göteborg, socionom Ulf Lagerblad, Kristinehamn, socialassistent Lars Nyström, Eskilstuna, 1:e socialssistent Kurt Wallin, Mjölby, och byråassistent Per-Gunnar Ekeblad, Hisings-Backa.

FORNÅSA

STUDIERESA. Bobergs norra hushållsnämnd har med en fullsatt buss gjort en tvådagars studieresa till Halmstad och Båstad, varvid flera intressanta verksamheter studerades. Ciceron under de två dagarna var chefen för den halländska hemslöjden. Fr. Britta Johansson, bördig från Ekebyborna. Man besökte bl.a. Tylöhus, där lunch intogs. Vidare studerades de stora svampodlingarna i Fammarp. övernattning ägde rum i Hemmeslöv. På väg dit besöktes Martin Luthers kyrka, byggd av rostfri stål i modern stil. Andra studiedagen besåg man Märta Måås-Fjetterströms vävverkstad i Båstad. Gruppen besökte också Vävaren på samma ort. Där framställs alstren på maskinell väg. Sista studiebesöket gjordes på en krukmakareverkstad i Skottorp.

28-5-71

SKOLBYGGENA. Skolöverstyrelsen har beviljat Motala kommun statsbidrag med 756.000 kr. till planerad nybyggnad för skolan i Fornåsa. Byggnadskostnaden är beräknad till 2.130.000 kr. Härtill kommer 360.000 kr. för överdimensionering av gymnastik- och skolmåltidslokaler.

STATLIG GARANTI. Regeringen har godkänt lantbruksstyrelsens beslut att bevilja Wilhelm Berger, Hagalunds handelsträdgård, Fornåsa, Borensberg, statlig garanti för lån till trädgårdsrationalisering.

Bobergs Bygdegårdsförening

Årsstämma hålles i Föreningens lokal fred. den 4 juni detta år kl. 19.

Ärenden enligt stadgarna.

Styrelsen

FORNÅSA

25-5-71

VARUTFLYKT. Ungdomsgruppen Gnistan, en del av Fornåsa baptistförsamlings ungdomsverksamhet anordnade på söndagsmorgonen sin sedvanliga vårutflykt. I femton bilar gick färden "mot hemligt mål", Birgittas udde. Ett 65-tal personer deltog i utflykten och gemensamt sjöng man Härlig är jorden. Zidon Lidehorn läste ps. 104 och Nils-Erik Lidehorn ledde en frågesport.

Vår käre

Lars Åne Samuelson

* 29/7 1881

har i dag stilla avlidit. Djupt sörjd och saknad, samt i tacksamt minne bevarad.

N. Tegneby den 28 maj 1971.

OTTILIA

Margareta och Manne

Ann-Charlott och Åke
Per, Lars

Marianne och Dag
Eva, Anders

Märtha

Lena och Gösta
Charlotta

Tidevarv komma
Tidevarv försvinna
Släkten följa släktens gång
Aldrig förstummas
Tonen från himlen
I själens glada pilgrimssång.

Jordfästningen äger rum i stillhet.

— Förre lantbrukaren **Lars Åne Samuelson**, Älvestad, avled på fredagen. Han var född i Älvestad 1881. Efter att ha övertagit fädernegården Norra Tegneby brukade han den i många år till 1942, då han överlät den till en dotter och måg. Närmast sörjande är maka, fyra döttrar, svärsöner och barnbarn.

Bobergs Röda kors-krets hade på söndagen årsmöte i Skeppsås. Årsmötet inleddes med högmässa i kyrkan. Kören medverkade. Predikan och altartjänst hölls av kyrkoherde Arthur Knuthammar. Årsmötesförhandlingarna ägde rum i församlingssalen, där ordföranden, kyrkoherde Knuthammar, hälsade välkommen och lämnade en redogörelse för verksamheten år 1970. Medlemsantalet har varit 201. Kantor Bertil Korsfeldts och fru Gerda Holmgrens avsägelser av ledamotskap i styrelsen godkändes. Till ordinarie ledamöter nyvaldes för tre år fru Ingrid Pettersson, Bårringe, och fru Elsa Davidsson, Skeppsås. Vid sammankomsten förekom lotterier m m varvid det ekonomiska resultatet blev 380 kr.

Skeppsås föreläsningsförening har gett styrelsen i uppdrag att planera för en studieresa.

FORNÅSA

VÄLKOMSTMöTE. På Kristi Himmelsfärdsdag hölls ett välkomstmöte för pastor Sören Pettersson med familj som vid sidan av pastorstjänsten i Borensberg kommer att vara pastor för Fornåsa baptistförsamling. Välkomstmötet hölls i Betania, Korskrog, och inleddes med unison sång varefter Zidon Lidehorn hälsade välkommen och överräckte blommor till familjen Pettersson. Syskonen Lidehorn framförde ett musikstycke på flöjt och piano. Församlingens sångare medverkade under ledning av Hjalmar Nilsson och dessutom medverkade Borensbergs ungdomskör under ledning av Erik Johansson. Pastor Sören Pettersson höll andaktsstund och talade över temat Till härlighetens land.

FORNASA

Älvestads kyrka. Pingstafton 16 Konfirmation. Barnkör. Pingstdagen 9.30 Högm m nattv.g. Annand. Se Skeppsås. — **Ask kyrka.** Pingstdagen 9.30 högm Teol. kand. Harald Brunius. Annandag Pingst 11 högm. — **Ekebyborna kyrka.** Pingstdagen 11 högm. Teol. kand. Harald Brunius. Annandag Pingst högm. se Ask kyrka. — **Lönsås kyrka.** Pingstdagen 9.30 högm. Annandag Pingst högm. se Fornåsa kyrka. Annandag Pingst 13 Sönd.skolans utfärd. Saml. vid Fornåsa kyrka. — **Fornåsa kyrka.** Pingstdagen 11 högm. kyrkokören. Annandag Pingst 9.30 högm. Annandag Pingst 13 Sönd. skolans utfärd. Saml. vid kyrkan. Torsd. 15 Miss.syf. hos Anna Askling. Tornby. — **Fornåsa Betel.** Fredag kl 18 UK. Pingstdagen 11 Gudstjänst E Olsson. H Anderson. kl 18 Off. möte E Olsson. H Anderson. Sångarna. Onsd. 19.30 Bön i Betania.

Skeppsås kyrka. Pingstdagen Se Älvestad el Normlösa! Annand. 11 Konf. jubileum Knuthammar. — **Normlösa kyrka.** Pingstafton 14 Konfirmation. Körsång. Pingstdagen 11 Högm. m nattv.g. Körsång. Annand. Se Skeppsås! — **Vallerstads Kyrka.** Pingstafton Se Normlösa! Pingstdagen 18 Lekander. OBS tiden! Annand. Se Skeppsås! — **Skeppsås missionskyrka** Fred. 19 SMU Pingstd. 11 gudstj. Skogwik. Tisd. 14 sym. hos Elsa Davidsson Vävinge. — **Vallerstads mh.** Fred. 19 SMU i Skeppsås. Pingstd. 11 gudstj. i Skeppsås.

BOBERG: måndag falukorv, potatismos; tisdag köttfärs, gurksås, potatis; onsdag köttsoppa; torsdag leverfärsbiff, gräddsås, potatis; fredag kåldolmar, potatis.

BORENSBERG: måndag blodpudding, grynkorv, lingon, råkost; tisdag falsk kalvkyckling, sås, grönsaker, potatis; onsdag köttsoppa, mjuk ostsnörgås; torsdag slottsstek, sås, potatis, gurka, råkost; fredag kräftströmming, potatispuré, råkost.

Engångsservis i skolor
Dyrbara sopor i Mjölby

Från nästa läsår införs i vissa Mjölbyskolor bl a engångsservis i samband med övergång till djupfryst mat. I hälsovårdsnämnden undrade för en tid sedan en av ledamöterna vilket avfallsproblem detta skapar. Nämnden har låtit göra en utredning som visar att det blir både många och dyra sopor av dessa papp- och plasttallrikar. I utredningen har man utgått från att 4 000 personer — samtliga elever och 300 lärare inom kommunen — utnyttjar engångsservisen. Så många blir det visserligen inte eftersom det bara är fråga om några skolor än så länge. Men det behövs enligt erfarenheter från andra orter bara 50 elever för att fylla en säck pr dag. Men om man optimistiskt räknar med 100 elever pr säck och dag blir det ändå stora mängder. Enbart sophämtningen går då på omkring 30 000 kr pr år. Därtill kommer problem med lagringen, eftersom man inte har resurser för tätare tömning än en gång pr vecka. Det hinner bli många säckar tallrikar på den tiden...

Vid Brickstads Södergård

i **Klockrike socken** förrättas auktion **lördagen den 22 maj 1971 kl. 10**, varvid lantbr. Josef Liedgren, på grund av gårdens försäljning, låter försälja hela sitt yttre lösöre, varav nämnes:

NÖTKREATUR: 16 st., därav 4 renrasiga Herefordkor varav 3 med kalvar, 1 kviga och 2 ungtjurar Hereford, 2 kvigor korsning Hereford×SRB, varav en dräktig, samt 3 kvigor och 1 ungtjur korsning Charolais×SRB.

HÄSTAR: 7 st., därav 1 halvblod prem. A fött 1954, med stoföl vid sidan, 1 New Forest sto prem. B fött 1966, med hingstföl vid sidan, 2 dräktiga Shetlandsston födda 1965 och 1968, 1 halvblod hingst född 1970, 1 New Forest hingst född 1970, samt 1 Shetlandssto fött 1970.

FÅR: 2 st. dräktiga tackor.

MASKINER och REDSKAP: Traktor Bolinder-Munktell 36 med störtbåge, traktor Volvo T 33 fotogen, traktor Ferguson, skördetröska Thermænius 6' bogserad med tank, kamhaspel, hydraullyft och hack, slåtteraggregat 6', slaghack JF 1.100 mm, traktorsläpräfsa, såningsmaskin Harvester 25 billar med traktordrag, hövändare, traktorharv Tive 2-delad, 3-axlad, 34 pinnar, för hydraul med efterharv, sladdharv (rör) tyngre, 2-delad, 3-axlad, 26 pinnar, krokpinneharv 4 sektioner 80 pinnar, Idealsladdar, konstgödselspridare Ysta-Yrsa 3 m med gummihjul, 3-delad traktorvält, 3-skärig traktorplog Kverneland.

VAGNAR: 2 påhängsvagnar med spannmålslämmar 6 och 4 ton, 2 st. 2-axlade gummihjulsvagnar, djurtransportkärra för traktor, lastbrygga till traktor, mindre hästvagn, släde.

DIVERSE: Elmotor 5 hk, oljetank 2.000 liter, selserhoar, kompressor med motor, säckkärror, fältkärra, kreatursvåg Lindell, tränings-sulky för stor häst, d:o för mindre häst, sadlar, selar, tömmar, brandspruta med slang och spridare för bevattning m. m.

INRE LÖSÖRE: Kristallkrona, div. armaturer, sängkammarsängar, soffor, sängar, äldre byråar, bord, stolar, kylskåp, mangel, vävstol, trädgårdsmöbel i ek, hammock, motorgräsklippare m. m.

För annan persons räkning försäljes 6 st. hästar, därav 2 Russ valack 4 år, 1 varmblod hingst 1 år, samt 2 korsningsponny, valack 4 år och hingst 1 år.

Kataloger tillhandahålles.

Telefon till auktionsgården 013/910 21.

20 % av hästarnas försäljningspris erlägges kontant i handpenning. I övrigt gälla Sydöstra Sveriges Auktionistförenings villkor med äganderättsförbehåll. Mervärdeskatt 17,65 % utgår på gjorda inrop.

Gomér & Andersson

S:t Larsgatan 31 - Linköping - Tel. 013/12 93 80

Konfirmation

27-5-71

Konfirmation för Fornåsa-Lönsås hölls på lördagen i Fornåsa kyrka varvid 12 ungdomar, 9 flickor och 3 pojkar, konfirmerades av sin lärare, kyrkoherde Frithiof Brunius, och fick mottaga biblar. En fulltalig menighet hade mött upp till högtiden. Kyrkan var vackert dekorerad med blommor och grönt. Vid orgeln tjänstgjorde kantor Sven Carlsvärd.

I samband med söndagens högmässa gick de unga fram till sin första nattvardsgång. Bland menigheten i övrigt var det många nattvardsgäster. Predikant och liturg var kyrkoherde Frithiof Brunius. Kyrkokören medverkade med att efter trosbekännelsen sjunga Vandra få vi åter kyrkovägen av Nylander.

Organist och körledare var kantor Sven Carlsvärd.

Kyrkoherde Brunius framförde församlingens tack till Stiftelsen Fornåsa församlingshem för den hörselslinga som stiftelsen skänkt till kyrkan, liksom för de sex vackra och förnämliga nya ljusstakar som stiftelsen likaledes skänkt och som nu för första gången prydde altaret. Nämnda ljusstakar är tillverkade av Bröderna Fongs Gälbgjuteri i Gränna. Som postludium spelades Jesus, livets sol och glädje av Mogens Wöldike.

Bilden: Konfirmanderna tillsammans med sin lärare, kyrkoherde Frithiof Brunius, framme vid koret i Fornåsa kyrka.

FORNÅSA

1-6-71

UTFLYKT. Fornåsa och Lönsås söndagsskolor hade på annandag pingst, i strålande väder, gemensam utflykt med buss och privatbilar till Valla fritidsområde, Linköping. Utflykten hade god tillslutning då inte mindre än 50 barn och 40 vuxna deltog. På Valla serverades saft och kaffe varefter barnen och övriga fick roa sig med olika attraktioner såsom ponnyridning och "tuff-tuff-tåg".

VID PINGSTDAGENS högmässa i Fornåsa kyrka, där kyrkoherde Frithiof Brunius var predikant och liturg, medverkade Fornåsa kyrkokör under ledning av kantor Sven Carlsvärd. Man sjöng dagens introitus och I pingstens ljuva tid av David Åhlén. Som postludium spelade kantor Carlsvärd Kom helge ande Herre from av Johan Gottfrid Walther.

NORMLÖSA

1-6-71

KONFIRMATION. I Normlösa kyrka konfirmerades på pingstafton 10 ungdomar av kyrkoherde Arthur Knuthammar. På pingstdagen firades Herrens heliga nattvard. Efter konfirmationsförhöret sjöng kyrkokören under ledning av kantor Ingegerd Rangsjö Sommarpsalm av Waldemar Åhlén. I samband med nattvardsgången medverkade barnkören under ledning av kantor Rangsjö. Den framförde efter trosbekännelsen Pingstpsalm av Simon Langebo samt Helige Ande Fadern dig sänder av Georg Ebeling. Som postludium spelade kantor Rangsjö Kom Helige Ande Gud Herre from.

Godegård och Fornåsa ska få större bibliotek

26-5-71

"Bokmalarna" i Godegård och Fornåsa föreslås få bättre utrymmen i fortsättningen. Detta då biblioteken på båda dessa orter blivit trångbodda och är i behov av större utrymmen. Kulturnämnden har nu lagt fram förslag om att bibliotek vore lämpligt att inrymma i gamla fullmäktigesalen i Godegårds kommunalhus och i före detta rektorsexpeditionen i Fornåsa kommunalhus.

Det ökade bokbeståndet och ökad utlåning under årens lopp har medfört att biblioteken på båda orterna blivit trångbodda. I Godegård är biblioteksverksamheten inrymd i Centralskolan och i Fornåsa är verksamheten inrymd i Bygdegården. Framförallt har utrymmesbristen påtalats i Fornåsa.

I och med den nu avverkade kommunsammanläggningen så har man funnit bra lösningar på dessa behov av växande "bokutrymmen". Kulturnämnden har nu alltså föreslagit att det inryms bibliotek i f.d. fullmäktigesalen i Godegårds kommunalhus och i f.d. rektorsexpeditionen i Fornåsa kommunalhus. Nämnden understryker att man funnit att det i båda orterna finns ett konstant behov av fasta bibliotekslokaler och att dessa borde vara bättre än de nuvarande.

Kommunstyrelsens arbetsuskott har nu uppdragit åt stadssekreteraren att i samråd med stadsbibliotekarien och fastighetskontoret närmare undersöka möjligheterna att tillmötesgå kulturnämndens begäran.

3-6-71

En älg påkördes och dödades på onsdagen vid en kollision med en personbil. Händelsen inträffade i närheten av Fornåsa kyrka vid korsningen med riksväg 32. Älgen, en fjolårsgammal kalv, dödades omedelbart. Fordonet ramponerades men föraren klarade sig utan skador.

Sverker Magnell
Britt Lind
Göteborg Göteborg
Vigsel i Kaga kyrka den 12/6 1971

Tack

4/6-71

För vänlig hågkomst

på min 60-årsdag
ett varmt tack.
Linnéa Danell

Alltjämt hög arbetslöshet

En viss nedgång kan konstateras av arbetslösheten i Motala, kommenterar föreståndaren för arbetsförmedlingen, Sölve Conradsson, den mittenmånadsräkning som förelåg på fredagen. Nedgången är typisk för säsongen och situationen är alltjämt föga tillfredsställande.

Antalet lediga platser ökade till 182 från 142 föregående månad. De arbetslösa var 284 mot 354. Nedgången är mest markant för åldersgrupperna 25 till 49 år, där arbetslösheten minskat från 183 till 141. De arbetslösa kvinnorna har däremot ökat denna månad och av de arbetslösa är 104 kvinnor.

15-5-71

Polioympning har pågått i Motala i tre dagar och sammanlagt har 394 låtit ympa sig. De flesta dvs 329 har fått fjärde injektionen. I Borensberg har 59 hörsammat kallelsen till ympning och i Fornåsa 39.

Tjänsten som vikarierande vägmästare i Motala har samlat 20 sökande.

VALLERSTAD

VALLERSTADS SKOLAS framtid diskuterades vid kommunstyrelsens sammanträde i Mjölby på onsdagen. Man kom fram till att en kommitté om fyra personer med representanter för kommunstyrelsen, sociala centralnämnden, skolstyrelsen och fritidsnämnden bör utreda vad Vallerstads skola i framtiden skall användas till. Skolan kommer sannolikt att läggas ned inom kort. Som representant för kommunstyrelsen och sammankallande i kommittén utsågs herr Carl-Gustaf Pantzar.

FORNÅSA

FÅR FLAGGA. I samband med Svenska Flaggans dag i Motala kommer en flagga att utdelas till hr. Olof Linderoth, Nilsborg, Älvan.

3-6-71

Motala biologiska förening besökte under pingsthelgen Öland. Ledare för exkursionen, som samlade 15 deltagare, var Reinhold Sjödén. Man studerade dels fågellivet, dels växter och upptäckte bl a storkar, skärfläckor, och brushanar samt bland växterna orkidéarter och vita skogsliljan.

3-6-71

Konfirmandträff i Skeppsås

3-6-71

Konfirmander i Älvestads och Skeppsås församlingar 1921 var på söndagen samlade i Skeppsås kyrka för att högtidlighålla 50-årsminnet av sin konfirmation. Totalt var 16 av den ursprungliga gruppen på 27 konfirmander närvarande. Efter samlingen vid kyrkan lade gruppen ner en krans på sin forne konfirmationslärares, prosten Henning Magnell, grav. Sedan följde deltagande i högmässan med nattvardsgång, där kyrkoherde Arthur Knuthammar officierade. Sist samlades konfirmanderna för samkväm på Göta hotell i Borensberg.

Följande 16 (bilden) var närvarande: Nils Pettersson, Linköping, Karl Flink, Skänninge, David Danell, Borensberg, Ivan Emanuelsson, Bandhagen, Nils Mattsson, Motala, Konrad Broman, Skänninge, Evert Svensson, Skänninge, Ingrid Björne, Motala, Ada Karlsson-Andersson, Borensberg, Magda Worning-Pettersson, Väderstad, Gertrud Karlsson-Johansson, Mjölby, Märta Halldan-Andersson, Mjölby, Ruth Johansson-Karlsson, Borensberg, Elisabeth Karlsson-Ljungberg, Motala, Märta Karlsson-Eklöf, Motala, och Rut Waldur, Linköping.

Det stod i CORRESPONDENTEN

1-6-71

1871. Nya Stångebro är nu komplett färdig och afprofvad samt öppnades för trafiken i går eftermiddag. Svängningen af jernbron, då fartyg skola passera, verkställes ledigt af en man. Samtidigt med öppnandet af den nya bron afstängdes den provisionella bron och började rifningen af densamma. (23.5)

Helsingfors universitet erhöll för ett år sedan sin första qvinliga student, och man har vetat berätta, att redan ett flertal fruntimmer bereder sig att inom kort följa den första vägviserskan i spåren. (23.5.

Uppvisning i gymnastik och militäröfningar försiggick i går med lärljungarne vid folkskollärareseminarium inför föreståndaren för Gymnastiska Centralinstitutet, hr öfverstelöjtnanten och ridd. Nyblaeus. (27.5)

Göken låter nu dagligen höra sig, sedan väderleken slagit om, så att vi nu hafva 22, 23 à 24 grader varmt i skuggan. (27.5)

1921. Studentexamen i Linköping. Den muntliga prövningen i studentexamen tog i går sin början vid Linköpings h. allm. läroverk. Det gällde på måndagen eleverna på reallinjen. Samtliga examinander godkändes. (24.5)

O. D. kommer att företaga en konsertturné genom Östergötland, varvid bl.a. Linköping besökes den 5 juni. (25.5)

Årets infanterifältövningar, vilka under ledning av inspektören för infanteriet generallöjtnant Bergström ägt rum i trakten af Söderköping-Norsholm-Linköping, avslutas i dag. (25.5)

I går företogs avprovning av den nya vattenledningen mellan staden och Råberga. Därvid uppstod emellertid till följd av trycket någon läcka i ledningen mitt emellan staden och Tannefors. Vattnet vällde upp ur jorden och flöt över gärdet nedåt Stångån. (26.5)

2-6-71

Svartådalens kraftförening ökar energiomsättningen

Vattentillgången vid Vågforsens kraftstation var under förra årets tre första kvartal mycket dålig, men under sista kvartalet mycket god, heter det i Svartådalens kraftförenings verksamhetsberättelse. Den totala energiomsättningen var 21 790 295 kWh, en ökning med 1 638 511 kWh, eller 8,1 proc. Av energin har 18 202 600 kWh inköpts från Mjölby elverk, en ökning med 11,7 proc.

Vid Vågforsens kraftstation har producerats 3 587 695 kWh. Generatorerna vid Vågforsen har varit i gång 11 052 timmar mot 13 543 timmar 1969.

Balansräkningen vid årets början slutar på 2 122 879 kr och vid årets slut på 2 013 385 kr. Vinst- och förlusträkningen slutar på 2 101 438 kr och årets vinst var 6 331 kr, sedan 289 101 kr avskrivits på anläggningstillgångar och 26 465 kr avsatts till lagerreserv.

Mjölby kyrkokör och Mjölby musiksällskap ger på fredag kväll en friluftskonsert i hembygdsgården. Där framföres bl a Griegs Landkjenning med Anders Hugo som sångsolist och Haydns Trumpetkonsert med Arvid Johansson som solist.

Vid pingstdagens högmässor i Bjälbo och Järstads kyrkor predikade kyrkoherde Lars Björnståhl. Bjälbo kyrkokör medverkade i båda kyrkorna. Fröken Birgitta Gustavsson, Linköping, sjöng som postludium Lovoffer av Josephson. Organist var kantor Eric Hagberg.

I Normlösa kyrka var på pingstafton anordnad konfirmation för ungdomar från Normlösa och Vallerstads församlinga. Därvid medverkade kyrkokören under ledning av kantor Ingegerd Ransjö. Vid pingstdagens högmässa predikade kyrkoherde Artur Knuthammar. Barnkören medverkade. Som postludium spelades Kom Helligaand Gud Herre from.

— I Älvestads kyrka jordfästes på fredagen förre lantbrukaren Lars Åne Samuelsson. Under samlingen spelade kantor Bertil Korsfeldt Elegi av Alfvén samt sjöng därefter Färdemannens psalm av Hannikainen. Kyrkoherde Arthur Knuthammar talade över Matt. 28: 18 och utförde även begravningsmässan. När kistan bars ut spelades Preludium av Söderholm.

LÖNSÅS

10-6-71

KYRKOSTÄMMA. Ordinarie kyrkostämma med Lönsås församling hölls på tisdagskvällen i Lönsås skola under ordförandeskap av kyrkvärden Gerhard Andersson, Ebborp. Man behandlade stadgeenliga ärenden. Revisionsberättelsen godkändes och ansvarsfrihet beviljades för gångna årets räkenskaper. Kassaomslutningen har uppgått till närmare 50.000 kr. Utarbetad beskrivning över Lönsås kyrka har hemtagits 1.000 häften av för försäljning.

FORNASA

Fornåsa församlings kyrkofullmäktige

kallas att sammanträda i Bygdegården, Fornåsa, fredagen den 18 juni 1971 kl. 19.30.

Ärenden enl. anslag och till ledamöterna utsända kallelser.

Ordföranden

Barnavårdslinje YB a: Sirkka Alanen, Borensberg, Berit Andersson, Borensberg, Marie-Louise Berg, Anette Eclundh, Yvonne Ejneberg, Kerstin Eriksso noch Susanne Gregoresik, Vadstena, Gunilla Gustafsson, Godegård, Ulla Huhta, Vadstena, Ann-Charlotte Jansson, Degerön, Godegård, Margaretha Karlsten, Karlsby, Birgitta Knutsson, Medevi, Maud Pettersson, Carina Roberthson, Tjällmo, Lena Sundqvist, Nykyrka. Cathrin Thorén, Skänninge.

Barnavårdslinje YB b: Kerstin Andersson, Ingegerd Danielsson, Anne-Marie Holm, Ann Johansson, Siv Johansson, Marie-Louise Karlstedt, Berit Kindvall, Lisbeth Månsson, Ann-Charlotte Norlund, Eva Sjödin.

Industri och hantverk, fordonsmekaniker: Peter Jonsson, Christer Carlson, Medevi, Lennart Karlsson, Älvan, Stefan Nemerth, Ulf Niklasson, Owe Stahre.

12-6-71

Byggnadsträ: Hans Alm, Per Axelsson, Tommy Fransson, Ulf Karlsson, Lars Ljungberg, Håkan Moström, Dag Mårtensson, Borensberg, Pierre Pripp, Tommy Rask, Tomas Sandell.

Reparatörer, smeder och svetsare: Roger Davidsson, Fågelsta, Conny Gustavsson, Nykyrka, Krister Johansson, Nykyrka, Kjell Karlsson, Borensberg, Stefan Martinsson, Vadstena, Bengt Nyblom, Bengt Nykvist, Godegård.

Telereparatörer: Kent Andersson, Stig Gustavsson, Anders Johansson, Jan Carlsson, Sten-Olof Karlsson, Borensberg, Jan Larsson, Skänninge, Sven-Åke Persson, Holger Sand, Vadstena.

Verkstadsmekaniker: Hans Andersson, Sune Eriksson, Michael Fredriksson, Vadstena, Ronny Hadarzon, Borensberg, Jan Hagenborg, Ola Johansson, Bo Karlsson, Mariedamm, Lars Karlsson, Borensberg, Lars Lindh, Borensberg, Lars-Göran Lindqvist, Jan-Erik Olovsson, Vadstena, Lars Samuelsson, Vadstena, Göran Wernström, Tomas Österberg, Vadstena.

BOBERG: tisdag pannbiff med löksås, potatis; onsdag ärtsoppa; torsdag fiskgrilletter, persiljesås, potatis; fredag fläskkarré, sås, potatis, äppelmos.

BORENSBERG: tisdag potatisbullar, lingon, fruktsallad; onsdag senapsstekt falukorv, vit sås, potatis, råkost; torsdag kokt kalvkött m ris, potatis, dillsås, råkost; fredag stekt torsk m sås, potatis, råkost.

Ungdomsledarbidrag har beviljats sju föreningar till ett sammanlagt belopp av 1 936 kr, nämligen Motala frisksportklubb 150 kr, Borensbergs IF handbollssektionen 144 kr och fotbollssektionen 93 kr, Klockrike AIF 396 kr, Motala gymnastikförening 346 kr, Medevi IF 112 kr, Motala fältbiologer 22 kr samt BK Zeros 671 kr. Fritidsnämnden har vidare beviljat lägerbidrag till scoutkåren Mercur 670 kr och Motala handbollsklubb 640 kr. Motala motorcykelklubbs ansökan om ett lokalbidrag på 1 937 kr tillstyrks hos kommunstyrelsen. Till Missionskyrkans verksamhet vid Furulid i Varamon har fritidsnämnden tillstyrkt ett anslag med 1 200 kr. Fritidsnämnden har också beslutat tillstyrka förslaget till ändring och utvidgning av stadsplanen för Gustavsvik.

10-6-71

Bobergs häradsallmänning-vinst uppgår till över en halv miljon

Ordinarie allmänningsstämma med delägarna i Bobergs häradsallmänning hölls på onsdagen i Strömgårdens samlingslokal, Borensberg. Årsstämman öppnades och leddes av styrelsens ordförande, godsägare Carl Gösta Kjellin, Brunneby gård, Borensberg. 1970 års bokslut visar att årets vinst uppgår till 520.682 kronor. Den stora vinsten sammanhänger helt med 1969 års stormfällning och det virke som på grund därav måste tillvaratagas. Styrelsens förvaltningsberättelse för år 1970 kommenterades av jägmästare K.-G. Rosendal, som även besvarade ett antal frågor som ställdes av distriksombuden. Styrelse- och revisionsberättelser godkändes och ansvarsfrihet beviljades.

Enligt styrelsens förslag beslöt årsstämma om oförändrad utdelning enligt följande: Extra kontantutdelning utbetalas till samtliga delägare med oförändrat 130 kr/mtl eller sammanlagt ca 45.500 kr. Vidare beslöts att efter utdelning återstående vinstmedel överföras till ordinarie avkastningsfonden för tryggande av jämn utdelning i framtiden. De medel som reserverats i extra avkastningsfond får användas till grundförbättringar i allmänningen eller enligt bestämmelserna i paragraf 29 i gällande reglemente. Den ordinarie utdelning som skall tilldelas delägarna för 1971 års verksamhet skall utgå efter oförändrade normer, antingen in natura eller kontant efter varje delägares fria val och i övrigt på sätt som tidigare tillämpats.

INGA FÖRÄNDRINGAR

Ifråga om markinnehav kan nämnas att arealen under året icke undergått några förändringar. Fr.o.m. 1970 gäller de nya taxeringsvärdena. Virkesförrådets sänkning genom stormfällningen medförde en minskning av totala taxeringsvärdet till 3.453.000 kr trots att värdet av annan fastighet höjdes något.

Årets avverkning ha helt koncentrerats på att snabbast möjligt tillvarataga virket från stormfällningarna hösten 1969. I avverkningar med egen arbetskraft har uttagits 22.300 kubikmeter d.v.s. dubbla normala årsuttaget. Av den vindfällda skogen har på rot sålts 3.571 kubikmeter och den naturautsyning som skedde till delägarna utgick även av stormfälld skog.

Totala årsavverkningen blev 36.012 kubikmeter vilket man anser vara mycket tillfredsställande. Snö på den stormfällda skogen gjorde avverkningsarbetet synnerligen riskfyllt under årets första månader. Med hänsyn till att en stor del av arbetskraften var tillfälligt anställd var dock olycksfallsfrekvensen låg på Bobergs häradsallmänning, vartill den specialutbildning av huggarna som genomförts kan ha bidragit sades det.

UTBILDNING

Samtliga fasta huggare ha i västra allmänningsgruppens regi utbildats i aptering under en tvådagarskurs med en dag på Västerby skogsbruksskola och en dag i skogen. Instruktörer från SVS ha anlitats. Utbildningen nödvändiggjordes genom ändrade ersättningsbestämmelser för aptering i nya huggaravtalet.

För 1970 redovisas synnerligen låga siffror för stämpling och skogsvård. Detta beror på att stormfällshuggningarna endast delvis kunnat anses som slutavverkning och endast i undantagsfall som gallring. För övriga skogsvårdsåtgärder har det helt enkelt icke funnits tid. Markberedning har dock utförts på 28 ha. Sammanlagda skogsvårdskostnaden uppgår ej fullt till 11.000 kr, vilket är drygt hälften av fjolårets kostnad och mindre än beräknat.

På vägunderhåll har under året nedlagts ca 8.600 kr, men av denna summa har krigsmakten betalat 880 kr som ersättning för vägslitage. Allmänningens vägkostnader för året är därför något under vad som kan anses normalt. De omfattande virkestransporterna under säsongen 1970/71 kommer dock att medföra större kostnader under 1971. Ingen ny väg har anlagts under året. För året har drygt 17.000 kr nedlagts på byggnadsreparationer. Utom nämnda belopp har vissa reparationer av vatten och avlopp förekommit.

Till ordinarie ledamot i allmänningsstyrelsen för tre år, framåt nyvaldes lantbrukare Gösta Karlsson, Segorp, Klockrike, medan lantbrukare Lars Ivan Runemark, Fornåsa, omvaldes för samma tidsperiod. Till suppleant utsågs lantbrukare Gillis Joelsson, Åsmestad, omval och lantbrukare Sture Toorvald, Tjärorp, nyvald. Till revisorer för 1971 omvaldes hrr Åke Lindén, örbäck och Stig Svensson, Tororp, liksom suppleanter hrr Gunnar Johanson Hamra, och Carl Nathansson, Valstad.

-kvist.

Klockrikelogens traditionella familjerally med samling och start vid Klockrikegården lockade i år endast sju deltagare. Den ca tio mil långa banan gick i huvudsak från Klockrike via Älvestad, Herrberga, Västra Harg, Åsbo, Hogstad, Högby, Vallerstad till Fornåsa där målet var förlagt. I tävlingen ingick också femkamp, manöverprov och naturstig. Resultatet kommer att offentliggöras först efter logens sommaruppehåll.

9

Sittande i mitten styrelseordföranden godsägare Carl Gösta Kjellin, Brunneby gård, Borensberg, flankerad av vice ordf. lantbrukare Lars Ivan Runemark, Fornåsa, och styrelseledamoten lantbrukare Axel Hell, Stråkens gård, Motala, och stående skogvaktare Arne Svensson, Trehörna, Borensberg, samt skogs- och kassaförvaltaren jägmästare K.-G. Rosendal, Mjölby.

FORNASA

Älvestads kyrka. Lörd Se Skeppsås. Sönd Se Normlösa. Torsd 14.00 Älvans syf hos Jenny Andersson, V.Lund.

Fornåsa kyrka. Lörd 16.00 Aft.gtj., Konf-jub. Kyrkoherde I. Ellborg, Linköping. Sönd. högm. se Lönsås kyrka. Tisd. 14.30 ssk-syf. hos Greta Karlsson, Nylund.

Lönsås kyrka. Sönd 11.00 högmässa.

Normlösa ka. Sönd. 13.00 gemensam högm., Knuthammar, körsång. Därefter i Församlingshemmet. Onsd. 19.00 Kyrkl. Arb.-kretsen hos Dagmar Andersson, Torpa.

Vallerstads ka. Sönd. Se Normlösa!

Skeppsås ka. Lörd. 13.00 Andakt i kyrkan, Utfärd. Sönd. Se Normlösa!

Skeppsås missionskyrka. Sönd morgon SMU, gökotta. Kl. 11 gudstj. Skogswik.

Vallerstads mh. Sönd. morgon SMU, gökotta. Kl. 11 gudstj. i Skeppsås. Tisd. 19 sym.

Frälsningsarmén. Tisd. 16 hjälptr. s utflykt.

8 jun 71

Avgående kyrkoherde blev hyllad med porträtt i Normlösa kyrka

Kyrkoherde Arthur Knuthammar, som inom kort lämnar sin tjänst inom Normlösa-Vallerstad-Skeppsås och Älvestads församlingar blev i anslutning till söndagens gudstjänst i Normlösa kyrka varmt hyllad för sina 14 år inom församlingarna. Den mest uppmärksaammade hyllningen utgjordes av ett porträtt av kyrkoherde Knuthammar utfört av konstnärinnan Brita Rothlin-Zachrisson. Porträttet, som i fortsättningen skall pryda Normlösa kyrka, avtäcktes framme i koret inför en mycket välbesatt helgedom. I samband med hyllingarna till kyrkoherde Knuthammar avtackades även kyrkvärd Thorsten Nilsson för 26 års troget arbete.

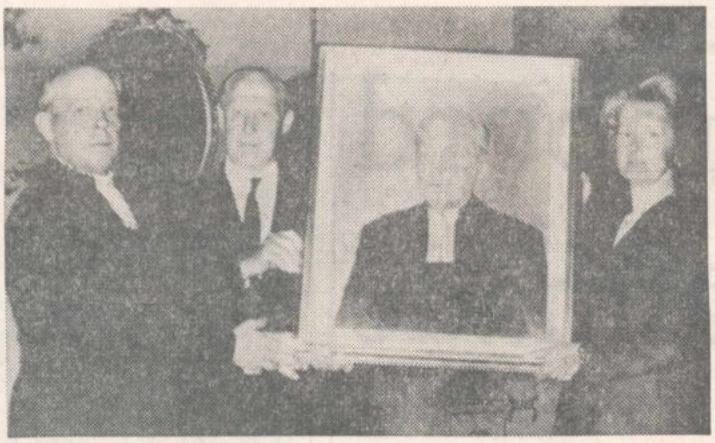

Kyrkoherde Arthur Knuthammar, kyrkvärd Thorsten Nilsson och konstnär Brita Rothlin-Zachrisson, som målat porträttet

Tacket frambars av lantbrukare Carl-Gustaf Pantzar, som till hr Nilsson överlämnade en minnesgåva i ostindiskt porslin. Kyrkoherde Knuthammar uppvaktades med en minnesgåva i form av en bägare i silver. I kyrkan uppvaktade dessutom årets konfirmander med blommor, som överlämnades av Sören Samuelsson. Blommor överlämnades även till fru Knuthammar och till fru Nilsson.

Hyllningarna till kyrkoherde Knut hammar och kyrkvärd Nilsson frambars vid en enkel ceremoni framme koret efter högmässans slut. I högmässan predikade kyrkoherde Knuthammar och vidare medverkade kyrkokören.

Vid det efterföljande samkvämet i församlingshemmet blev kyrkoherde Knuthammar ytterligare hyllad. Välkomstord frambars där av kyrkvärden Thorsten Nilsson, som även överlämnade blommor till fru Brita Rothlin-Zachrisson.

Genom ordföranden i Normlösa kyrkokör, lantbrukare Sven Johansson, överlämnade kören en blomsterskål till kyrkoherde Knuthammar. Kantor Bertil Korsfeldt framförde ett tack från Bobergskören, som kyrkoherde Knuthammar tidigare deltagit i, och överlämnade en bukett rosor. Pastoratets sju kyrkliga syföreningar uppvaktade med en bonad från Märta Måås-Fjetterströms ateljé. Syföreningarna representerades därvid av fru Anna-Lisa Ljungars.

Kyrkoherde Knuthammar framförde avslutningsvis sitt och familjens tack för hyllningarna. Sammankomsten avslutades med körsång i parken utanför församlingshemmet, där ma man till sist sjöng svenska nationalsången vidensamling runt flaggstången.

— I Älvestads kyrka jordfästes på fredagen förre lantbrukaren Lars Åne Samuelsson. Under samlingen spelade kantor Bertil Korsfeldt Elegi av Alfvén samt sjöng därefter Färdemannes psalm av Hannikainen. Kyrkoherde Arthur Knuthammar talade över Matt. 28:18 och utförde även begravningsmässan. När kistan bars ut spelades Preludium av Söderholm.

Hembygdsförening bildad i Normlösa

12/6 71

Under våren har ett tiotal personer i Normlösa deltagit i en av Studieförbundet Vuxenskolan anordnad studiecirkel kring ämnet: hembygdsforskning. Kring detta arbete har tanken på en hembygdsförening kommit upp. Då det visade sig att ett vidare intresse fanns inom socknen hade på onsdagen Normlösaborna inbjudits till en sammankomst i församlingshemmet. Vid ett enhälligt beslut bildades där Normlösa hembygdsförening, vars målsättning skall vara att tillvarata bygdens intressen i nutid och vårda gamla ting och minnen.

Från den befintliga JUF-avdelningen rapporterade Nils Nilsson, Gåvlösa, att avdelningen inköpt en gammal ryggåsstuga "Smällen" i avsikt att överlämna denna till den nu bildade hembygdsföreningen. Likaså ställdes i utsikt att ett eventuellt kassaöverskott från JUF också skall komma föreningen till del i och med den förestående upplösningen av JUF i Normlösa.

Till styrelse för den nybildade föreningen utsågs Göte Gustavsson ordförande, Yngve Carlsson vice ordförande, Albert Andersson, Gösta Lindh, Anna-Stina Jakobsson, Dagny Nilsson, Nils Nilsson, Lars-Eric Larsson och Ingeborg Samuelsson.

Som föreningens första arrangemang framkom från flera håll önskningar om ett återupptagande av traditionen med midsommarfirande vid kyrkan. De senaste åren har midsommarstång rests på annat håll i socknen, men i och med föreningens bildande kommer midsommarfesten att förläggas till ängen vid församlingshemmet.

Vid mötet kåserade folkskollärare Gunnar Rörby, Skänninge om gammal hembygdskultur, medan studieinstruktör Ragnhild Gustavsson gav en sammanfattning av hembygdscirkelns arbetssätt och resultat. Hon föredrog även en del avsnitt ur gamla protokoll och skrifter. Lantbrukare Carl-Eric Carlsson underhöll med spelmanslåtar på fiol. Sammankomsten avslutades med ett upprop om en gemensam aktion för att få den nya föreningen så stark och arbetsduglig som möjligt.

Linköpings stifts kyrkosångsförbund anordnar, som tidigare i korthet omtalats, en kyrkosångshögtid i Motala kyrka på söndag. Vid högmässan framträder Motala och Bobergs kyrkokörer under ledning av Bertil Korsfeldt. Själva kyrkosångshögtiden är förlagd till söndagseftermiddagen. Därvid kommer verk att framföras av bl a Motalasonen Sven-Erik Johansson, Göteborg. Stiftskören leds dels av Janne Boström, dels av Nils Ankarstrand, medan en mindre kör ur stiftskören dirigeras av Birger Norén. Förbundets ordförande, biskop Ragnar Askmark, talar och skalden Bo Setterlind läser egna dikter.

11-6-71

Kontraktskonvent har hållits i Motala. Efter inledning med nattvardsgudstjänst i Asks kyrka med komminister Einar Torhed som officiant samlades man i dennes bostad i Motala, där kontraktsprosten Harald Andersson bl a redogjorde för vad som hittills framkommit i frågan om kyrkobokföringens framtid. Konventssekreterare blev komminister G Aström, Klockrike, som även inledde ett samtal över ämnet Att tolka Gud i dag. Kyrkoherde Arthur Knuthammar som avgår ur kontraktet avtackades av prosten Andersson.

Oreglerad glesbebyggelse motverkas i lagändringar

11-6-71

STOCKHOLM (TT)

Civilminister Svante Lundkvist föreslår i en proposition till riksdagen ändringar i byggnadslagen, byggnadsstadgan och naturvårdslagen för att minska olägenheterna med en oreglerad glesbebyggelse. Ändringarna föreslås träda i kraft i december i år. Tätbebyggelsedefinitionen i byggnadslagen justeras så att den får en mer framåtsyftande verkan och riktlinjer dras upp för att vidga regeringens befogenhet att meddela föreskrifter till förekommande av tätbebyggelse.

Vid prövning om tätbebyggelse föreligger skall hänsyn tas även till bebyggelse som är att vänta. Byggnadslovsplikten utvidgas till att omfatta hela landet.

Behoven vid nybebyggelse kring tätorter av gemensamma anordningar — vägar, parkområden, vatten- och avloppsanläggningar — gör att i princip all sådan bebyggelse bör betecknas som tätbebyggelse, samt att byggnadsplan kan upprättas tidigare än som nu är möjligt, framhåller statsrådet.

Genom ändring i naturvårdslagen ges länsstyrelsen möjlighet att meddela provisoriskt strandskyddsförordnande, när fråga om strandskydd för visst område uppkommit men innan fullständig utredning hunnit göras. Förordnandet får gälla högst tre år men skall kunna förlängas ytterligare högst tre år om särskilda skäl föreligger. Det skall inte medföra rätt till ersättning.

Motiveringen för detta förslag är att trycket från fritidsbebyggelsen på de för rörligt friluftsliv mest attraktiva strandområdena nu blivit så starkt att åtgärder måste vidtas för att skydda dessa utöver de nuvarande reglerna i naturvårdslagen och 1962 års strandlag.

Statsrådet vill inte utan närmare utredning ansluta sig till förslaget om allmänt strandskydd.

FORNÅSA

8-6-71

BILKROCK. Två personbilar kolliderade på måndagsmiddagen i korsningen väg 1050 och väg 211 i Fornåsa. En av bilisterna åsidosatte stopplikten. En av bilarna hamnade efter kollisionen i diket. Båda bilarna måste bärgas från platsen. Inga personer skadades.

STUDENTJUBILEUM. 1926 års Linköpingsstudenter firade i lördags 45-årsjubileum av sin examen. Bland deltagarna märktes kyrkoherde Frithiof Brunius, Fornåsa.

SÖNDAGSSKOLAN i Älvan hade på söndagen sommarfest under god tillslutning hos familjen Eklund i Fallsberg. Festen leddes av fru Berta Pettersson, som tillsammans med barnen framförde ett trevligt sångprogram. Efter kaffeservering talade pastor Sören Pettersson. Sångarna medverkade under ledning av Hjalmar Nilsson. Fru Yvonne Boock sjöng solo till dragspelsackompanjemang av maken Rolf.

De 40-årsjubilerande konfirmanderna vid Fornåsa kyrka tillsammans med sin gamle konfirmationslärare Isidor Ellborg. 20 av de ursprungligen 31 konfirmanderna deltog i jubileet.

FORNÅSA, Lönsås, österstad, Ekebyborna, Vallerstad, Normlösa och Älvestads skolor: Måndag: Falukorv, stuvade makaroner. Tisdag: Hackad fläskkotlett, sås, potatis. Onsdag: Skånsk vitkålsoppa. Torsdag: Leverstuvning, ärter och morötter, potatis. Fredag: Stekt fläsk, löksås, potatis.

FORNÅSA

ÅRSSTÄMMA. Bobergs bygdegårdsförening hade på fredagskvällen årsstämma i sin lokal i Fornåsa. Stämman öppnades och leddes av ordföranden Hugo Askling, Tornby. Redogörelse för 1970 visade att det i ekonomiskt avseende varit ett mycket gott år med den hittills största uthyrningen. Hyresräkenskaperna balanserades på nästan 43.000 kronor varav hyresintäkterna uppgick till cirka 33.000 kronor. I kommunalt anslag har föreningen erhållit 7.500 kronor och från kyrkan 2.500 kronor. Ordföranden Hugo Askling omvaldes i styrelsen liksom de i tur avgående ledamöterna och revisorerna. Ordföranden framförde ett tack till vaktmästaren Helmer Andersson.

Det stod i 15-6-71

CORRESPONDENTEN

1871. Priset å blodiglar under sista hälften af detta år blifver å Linköpings apotek 40 öre stycket. (14.6)

Instrumentmakarne I. O. Baumgardt och I. A. Tenggren hafva, under firma I. O. Baumgardt & Coom., ingått bolag för tillverkning härstädes af pianos och pianinos. (14.6)

Maturitetsexamen vid härvarande högre elementarläroverk avslutades i Onsdags. (17.6)

Den för ett härvarande bolags räkning vid Motala Verkstad nybyggda passagerarångbåten "Gustaf af Ugglas", som kommer att göra reguliera turer å Kinda kanal, ankom hit till hamnen i går förmiddag omkr. kl. 9 och mottogs med kanonsalut. Det nätta och smäckra fartyget är särdeles vackert konstrueradt, har hytter och salong, elegant och beqvämt inredda, samt är försedt med mast, så att det äfven kan begagna segel. (17.6)

1921. Enligt meddelande från Östergötlands biodlareförbunds ordförande kommer en biskötareskola att anordnas i sommar i Linköping under tiden 4—10 juli. (14.6)

Prins Bernadotte besöker Linköping söndagen den 10 juli och håller högtidstalet vid Sällskapet Soldaternas Vänner i Linköpings stift årsmöte vid Malmen samma dag. (15.6)

Västra Östergötlands trädgårdssällskap har beslutat att i höst, närmare bestämt den 4, 5 och 6 nov., anordna en trädgårdsutställning i Vadstena. Denna utställning blir den första i sitt slag i Vadstena.

20 konfirmander i Fornåsa firade 40-årigt jubileum

7-6-71

1931 års konfirmander i Fornåsa var på lördagen samlade i Fornåsa till 40-årsjubileum som blev en minnesrik dag för delatagarna. Av de ursprungligen 31 konfirmanderna deltog 20 i träffen. En kamrat är avliden. Man hade glädjen ha sin konfirmationslärare, kyrkoherde emeritus Isidor Ellborg, Linköping, med i högtidsträffen, han blir 82 år nästa gång.

Man inledde med att deltaga i aftongudstjänst i Fornåsa kyrka där kyrkoherde Ellborg predikade och utförde altartjänst. Fornåsa kyrkokör medverkade och sjöng Med tacksam röst och tacksam själ av Carl Nielsen samt Sommarpsalm av W. Åhlén. Köpman Ingemar Eriksson, Fornåsa, sjöng solo Vid korset av Einar Ekberg. Organist och körledare var kantor Sven Carlsvärd, vilken som postludium spelade Till dig allena Herre Krist av J. Pachelbel.

Efter gudstjänsten hölls en kortare minnesstund på kyrkogården då man lade ned blommor på en kvinnlig kamrats grav.

Därefter samlades man till samkväm i Fornåsa skola i kamratlig och gemytlig samvaro. Köpman Ingemar Eriksson sjöng solo samt duett tillsammans med kantor Sven Carlsvärd. Kyrkoherde Ellborg svarade för en resa i ord och bild till Israel. Verkmästare Harry Josefsson, Motala, talade och berättade om ett 40-årsminne under beteckningen "En ovanlig dag". Harry Josefsson tackade kyrkoherde Ellborg och överlämnade blommor och Ingemar Eriksson tackade kantor Sven Carlsvärd och lämnade blommor till honom.

De som organiserat konfirmandträffen var fruarna Mary Gunnarson och Magda Johansson samt Ingemar Eriksson och Harry Josefsson. Följande deltog i jubileet: Lisa Johansson-Gustavsson, Mantorp, Anna-Greta Larsson-Björhn, Frövi, Vivan Karlsson-Egberth, Motala Magda Petersson-Johansson, Försjö, Linnéa Persson, Fornåsa, Eva Karlsson-Karlsson, Askersund, Ester Storm-Spång, Linköping, Harriet Larsson-Nyström, Linköping, Mary Björkman-Gunnarson, Fornåsa, Ingemar Eriksson, Fornåsa, Bertil Andersson, Linköping, Harry Josefsson, Motala, Olov Magnusson, Motala, Sven Holmberg, Motala, Gösta Andersson, Mjölby, Gillis Petersson, Vårdsbergs Gård, Per Karlsson, Borensberg, Ragnar Carlsson, Motala, Sjunne Tornebrant, Linköping, Karl Egon Karlsson, Askersund. -KVIST.

ÄLVESTAD

MUSIKAVSLUTNING. Avslutning på läsårets musikkurser har ägt rum i Älvestads skola. I sammankomsten deltog ett tjugotal elever och omkring 50 målsmän. SKS är äldst på platsen och i dess pianokurs har sex elever deltagit med Berit Korsfeldt som lärare. Övriga elever har deltagit i nybörjarkurser, som ägnas åt blockflöjt, gitarr eller piano. Lärare har varit Pierre Fahlström, Irene Askling, Lars Lundqvist och Siv Englund. Efter en timmes väl genomfört program på de olika instrumenten samlades alla till ett gemytligt kaffesamkväm. Godsägare Sören Tevell framförde målsmännens tack till lärarna. Studieinstruktör, fru Doris Jonsson, Skänninge, framförde sin regions tack till Bertil Korsfeldt för de gångna årens samarbete. Nästa studieår kommer nämligen Älvestad att tillhöra motalaregionen.

Slutbesiktning av reningsverk i Fornåsa som kostat 500 000

Fornåsa avloppsreningsverk genomgick på måndagen slutbesiktning, då ett tiotal konsulter och besiktningsförrättare företog en översyn av reningsverket. Som besiktningsförrättare fungerade ingenjör Kurt Jönsson, Linköping, och från f d Bobergs kommun deltog bl a lantbrukare C G Pantzar och maskinisten vid avloppsreningsverket Tage Karlsson. Bland annat ägnade man sig åt besiktning av maskinavdelningen, VVS-sidan och de elektriska enheterna. Avloppsreningsverket är avsett att kunna tillgodose 700 personer och i dag bor ca 400 personer i Fornåsa samhälle. Ett nyplanerat bostadsområde i närheten beräknas dock utöka befolkningen med ytterligare 200 personer.

Avloppsreningsverket är det första i sitt slag i hela länet med en 90-procentig verkningsgrad när det gäller såväl biologisk rening som fosforreduktion. Reningsverket är utbyggt för biologisk behandling med efterföljande kemisk fällning. Reningsverket är dimensionerat för en medeltillrinning av 24 kubikmeter i timmen men kan klara en maximitillrinning av 39 kubikmeter i timmen. Vidare finns tillgång till en uppvärmd överbyggnad och för undvikande av driftsstörningar vid elavbrott har anläggningen även försetts med ett reservkraftaggregat. Bassängblocket, som är utfört i vattentät betong, består av pumpstationer och bassänger för luftning, sedimentering, flockning, fällning, slamoxidering och slamlagring. Överbyggnaden inrymmer förutom bassängsal med doseringsanläggning för aluminiumsulfat även kompressorrum, vaktrum, omklädnadsrum, toalett med dusch, klorrum samt förråd och verkstadsutrymmen.

Byggnadsarbetet inleddes i augusti i förra året och som entreprenör för anläggningen har fungerat Byggnadsproduktion AB, Linköping. Den totala anläggningskostnaden har beräknats till drygt en halv miljon kr.

Framför det uppförda avloppsreningsverket ses fr v maskinist Tage Karlsson, Fornåsa, som skall handha driften av verket, C-G Pantzar, Fornåsa, förre kommunalnämndsordförande i Bobergs kommun och grundare av projektet, samt kommuningenjör Daniel Strand, Borensberg

Fornåsalägret öppnas i dag

Det traditionella Fornåsalägret, arrangerat av Betelförsamlingen i Fornåsa, slår idag upp portarna för året. Det är ett femtiotal pojkar och flickor från skilda håll i östergötland som strålar samman för en vecka.

Ledare för lägret är missionärerna Mary och Ivan Karlsson, Sydafrika, pastor Håkan Karlsson, Grebo, och pastor Helge Andersson. Pojk- och flickledare blir evangelisterna Peter Karlsson och Bertil Eriksson. Lägret bjuder på ett omväxlande program med mycket spännande från missionsfälten, bibelstudier och tävlingar och naturligtvis badresor. På torsdagen får man besök av den unga Dumsile Gumede från Sydafrika och missionär Bertil Olsson. Då blir det offentligt lägermöte på kvällen. Lägret avslutas på söndag.

Älvestad: Sönd se Skeppsås el Normlösa. 18-6-71

Ödeshög: Lörd 18 helgmålsbön, orgelmusik; sönd 11 Losjö.

Pensionärer i Boberg reste i södra Sverige

14-6-71

Bobergs pensionärsförening återkom på fredagskvällen från sin femdagarsutflykt som gått till Skåne. I resan som företogs med buss deltog 42 personer. Reseledare var pensionärsföreningens ordf. Manfred Hansson. Man startade på måndagsmorgonen från österstad med siktet inställt på Skåne.

Första rasten gjordes i Värnamo, där man bl.a. besökte den berömda Appladalen. På kvällen anlände man sedan till örenäs Slott utanför Helsingborg, där man ordnat med förläggning för hela tiden. Man gjorde sedan olika utflykter på dagarna.

Tisdagen ägnades åt Malmö, där man besökte de många vackra parkerna bl.a. Pildammsparken, vilken är känd genom radions lördagsunderhållningar som under försommaren gått därifrån. Vidare besöktes på tisdagen Limhamns kalkbrott, varefter lunch intogs i Folkets Park. Man passade även på att ta en båttur på kanalen under broarna.

Onsdagen ägnades åt besök på skånska slott och herresäten. Man besökte även Lunds domkyrka.

På torsdagen tog man det något lugnare med en tur in till Helsingborg, där man gick och handlade. Några tog dock tillfället i akt att åka över till Helsingör. På eftermiddagen besöktes Sofiero slott.

På kvällarna arrangerades på örenäs slott olika former av underhållning med bl.a. frågesport och liknande.

På fredagen ställdes färden hemåt och efter lunchuppehåll i Växjö anlände man glada och belåtna med färden till österstad vid halvåttatiden.

En trevlig skolresa till Göteborg har denna vecka företagits av årskurs 6 vid Älvestads skola. Resan omfattade två dagar och ledare var Ulla Östlund och Bertil Korsfeldt. Den jubilerande staden beskådades både från landbacken och vattnet. Flera museer besöktes. Slottskogen och Trädgårdsföreningen ägnade man några timmars studier. Kvällsbesöket på Liseberg blev resans höjdpunkt. 19-6-71

Fornåsalägret i Kommorp får gäster från Sydafrika

17-6-71

Fornåsalägret i Kommorpsparken startade på onsdagen med deltagande av ca 50 flickor och pojkar i åldrarna 9—15 år. Till större delen utgörs de av östgötar men det finns också så långväga deltagare som från Kalmar. Lägret skall pågå t o m söndag och det är ett årligen återkommande arrangemang i Fornåsa betelförsamlings regi.

Onsdagens första samling blev i stort sett en presentation av lägerledare och övriga medverkande. Lägrets intendent är pastor Håkan Karlsson, Grebo, och lägerchef är Fornåsaförsamlingens pastor Helge Andersson. Ledare för respektive flick- och pojkgrupperna är Merit Eriksson och Raymond Karlsson, den senare son till de från Sydafrika nyligen hemvändande missionärerna Mary och Ivan Karlsson, vilka flitigt medverkar i lägerprogrammet. Trots det dåliga vädret på onsdagen, vilket medförde att de planerade baden måste inställas, var humöret på topp bland lägerdeltagarna. Pojkarna tältar medan flickorna ligger på logement i ett magasin som Kommorps gård ställt till förfogande. Vidare har man ett stort mötestält till förfogande och där sker alla samlingar och möten. Det finns också tillgång till bespisningslokal. På onsdagen hölls två samlingsstunder och dessa hade som tema Med Mary i Sydafrika och Sök och du finner. Senare på dagen samlades man till sångstund och efter denna visade missionärsparet Karlsson ljusbilder från Afrika.

FORNÅSA-BINGO

i BYGDEGÅRDEN torsdag den 17/6 kl. 19.15.

Vi spelar om: 27 st. presentkort, 9 st. à 150:—, 9 st. à 70:— och 9 st. à 40:— (Domus), kotlettbrickor, köttbrickor, specerikorgar.

2×6 + EXTRA SPEL och SNABBIS. — 1 kr per bricka.

Vid särdragning på full bingo får förloraren p-kort på 25:—.

Vid köp av 10 brickor 1 gratisbricka. 15 brickor 2 gratis.

Platsbeställn. per tel. 0141/701 21 torsdag, speldagen kl. 12.00—17.30.

Vi hälsar alla hjärtligt välkomna! **Fornåsa IF Fotbollsekt.**

Kungörelse

Kommunfullmäktige i Motala kommun kallas att sammanträda **onsdagen den 16 juni 1971 kl. 19.00** i Norra skolans samlingssal i Motala för behandling av följande ärenden.

1) Val av justeringsmän.
2) Ny huvudvattenledning från Rässnäsverket till Varamovägen i Motala.
3) Anslag till kostnaderna för framdragning av huvudledningar till planerad tillbyggnad vid Luxorfabriken.
4) Anslag för inrättande av bygg- och anläggningsteknisk linje vid Platenskolan fr.o.m. ht 1971.
5) Godkännande av val av verkställande ledamot för Borensbergs kommunala industristiftelse.
6) Arvode till industriutskottets ordförande.
7) Reglemente för Kulturnämnden.
8) Tillämpning av 1 %-regeln vid utsmyckning av offentliga byggnader.
9) Konstnärlig utsmyckning av ålderdomshemmet Strömsborg, Motala.
10) Namnsättning av kvarter i gruppbebyggelsen på Motala Väster.
11) Bokslutsredogörelser för Motala stad, Boberg, Borensberg och Godegårds kommuner för år 1970.
12) Revisionsberättelser för Motala stad, Bobergs och Borensbergs kommuner för år 1970.
13) Förvaltningsberättelse för år 1970 för Bostadsstiftelsen Platen.
14) Förvaltningsberättelse för år 1970 för Kommunala industristiftelsen i Motala stad.
15) Förvaltningsberättelse för år 1970 för Stiftelsen Borensbergshem.
16) Sociala nämndernas i Motala verksamhetsberättelser för år 1970.
17) LM-skola och barnstuga vid Motala Väster Center.
18) Motala kommuns bestämmelser om rese- och traktamentsersättningar samt sammanträdesarvoden för förtroendemän.
19) Anslag till utbyggnad av stadsingenjörskontoret, Drottninggatan 4, Motala.
20) Kommunalekonomisk långtidsplanering för åren 1971—1975 (KELP 70) för Motala kommun.
21) Motala kommuns förvärv av Sveriges Urmakare- och Optikerförbunds skolanläggningar i Borensberg.
22) Redovisning av utredning om Motala Stads Trafik A.B.
23) Motala Stads Trafik A.B. med begäran om driftbidrag för att täcka 1970 års förlust.
24) Borgen på checkräkningskredit för AB Motala Stadshotell.

Justering av protokoll från ovannämnda sammanträde kommer att äga rum **torsdagen den 24 juni 1971 kl. 08.00** på rådhuset, Motala.

Motala den 8 juni 1971.

Thore Pettersson
/ Ragnar Nerelius

FORNÅSA-JUBILEUM

1941 års konfirmander i Fornåsa var på söndagen samlade till 30-årsjubileum. Man samlades till högm. med nattvardsgång i Fornåsa kyrka, där konfirmandläraren kyrkoherde eremitus Isidor Ellborg, Linköping, predikade. Organist vid högmässan var rektor Filemon Lekander, Skänninge, vilken även som solist sjöng Legend av Sjögren. Som postludium spelade rektor Lekander Herrens nåd är varje morgon ny av Jakob Nyvall.

Eter högmässan samlades man till en minnesstund på Fornåsa café, där man upplevde gamla minnen. Som minne överlämnade man en bok till sin konfirmandlärare kyrkoherdeemer.Isidor Ellborg. Man besökte även en avliden kamrats grav på Älvestads kyrkogård och lade ned blommor.

Initiativtagare till träffen har varit fruarna Ulla-Britt Nilsson-Andersson, Ljungsbro och Maja-Lisa Karlsson-Carlsson, Fornåsa. Av de ursprungliga 19 konfirmanderna, varav en är död, deltog följande 12 i jubiléet Ulla-Britt Nilsson-Andersson, Ljungsbro, Mary Karlsson-Andersson, Fornåsa, Maj-Lis Karlsson-Andersson, Motala, Tyra Yngve-Andersson, Motala, Maj-Britt Karlsson-Johansson, Motala, Britta Ksrlsson-Svrnsson, Linköping Lisbeth Nydahl-Bergman, Ljungsbor, Ulla Thell-Lepik, Nyköping, Maja-Lisa Karlsson-Carlsson, Fornåsa, Sixten Fransson, Kristberg, Göte Franzén, Linköping, Gunnar Gustavsson, Linköping.

Svart-vitt besök på

Fornåsalägret

16/6 21

torsd. kl. 19.30 Offentligt lägermöte. Dumisile Gumede, Sydafrika, missionär Birgit Olsson, Lägersångarna. Välkomna till Kommorps park!

FORNÅSA

En gräsbrand härjade på måndagseftermiddagen ett 30-tal kvm av vägrenen utmed väg 1050 vid Fornåsa. Branden hade spridit sig via en skräpbrasa på en åker. Branden kunde snabbt släckas av Fornåsa brandkår.

Mötesserien som Betel och Betania-församlingen arrangerade förra veckan avslutades i helgen. Mötena hölls på Sörängs loge. I samtliga möten har pastor H. Åhnforss predikat och mötesledare har varit pastor Sören Pettersson, Borensberg, och Inledningsmötet leddes av lantbrukare Hans Wictorsson En gemensam sångarskara har sjungit under ledning av Hjalmar Nilsson och Rune Eriksson. På lördagskvällen sjöng Borensbergs ungdomskör under ledning av yrkesvalslärare Erik Johansson. Tillslutningen har varit mycket god. 15-6-71

FORNASA

Bobergs pensionärsförening håller sitt möte

lördagen den 19 juni i Fornåsa bygdegård kl. 14.00.

Poliskommissarie Ericsson från Motala kommer att tala om trafiksäkerheten. Sångarflickorna Figarös kommer att svara för den lätta underhållningen.

Alla pensionärer hälsas välkomna!

Styrelsen

Kyrkosångshögtid. Motala kyrka kommer under söndagen att bli samlingspunkten för sångare från hela länet. Under förmiddagen blir det rikligt med inslag av sång och musik i högmässan och under eftermiddagen ordnas en speciell musikgudstjänst. Vid högmässan medverkar musikdirektör Martin Larsson, Motala, och Bobergs kyrkokörer samt dirigent Bertil Korsfelds, Älvestad. Kontraktsprost Sten Almerstam svarar för predikan. Vid musikgudstjänsten medverka bl.a. författare Bo Setterlind som läser egna dikter samt Stiftskören och Kärna kyrkokör. Biskop Ragnar Askmark kommer att tala vid sammankomsten. 11-6-71

12-6-71 MT

RABARBER

mottages för saftning och mustning under tiden 10/6—23/6.

Saft och juice av bär och frukt, sylt och geléer finnes alltid på lager, även vinmuster, jäst och tillbehör för vinberedning.

Öppet måndag—fredag kl. 7—17, lördagar 8—12.

BRUNNEBY GARDS MUSTERI
Borensberg.
Tel. 0141/402 04, 402 78.

Röstsammanräkningen är över. PR-chef Karl Berglund presenterar Miss Motala, Anita Pukari. Till höger om henne ses fr.v. tvåan Anna-Lena Sundqvist och trean Gunilla Gustafsson som uppvaktades bl.a. med blommor.

Miss Motala är mest INTRESSERAD AV KOR OCH GRISAR

— Skönt att det är över. Nu väntar korna och grisarna! Anita Pukåri, av stattpubliken utsedd till miss Motala, är en flicka som står stadigt med båda fötterna på jorden. Inte ens en sådan framgång som att kamma hem en misstitel får henne att ändra i förväg uppgjorda planer. På onsdagskvällen segrade hon i en skönhetstävling. I morse satte hon sig på tåget för att åka till Jönåker.

Anita tillhör nämligen organisationen Blå Stjärnan och som medlem där får hon ibland fungera som avbytare i ladugårdar och stall. Bland kor och grisar ska hon nu en vecka framåt smälta det som hänt henne.

pojkvän, två bröder och många kamrater.

Arrangörer för tävlingen Miss Motala har varit Reso, Statt och Motala Tidning.

trätt som lyriker och lyrikern fingertoppskänslighet har hon ta git med sig när hon nu debutera som dramatiker. Med detta fin och intressanta stycke.

Ole Roos uppsättning återga kongenialt, impressionistiskt, pjä sen.

Bra spelades det också Beng Christensen gav en utmärkt Leon med spänd och trött gycklarmask Anne-Lise Gabold prickade fint i Lenas längtan efter ömhet, e stor, rogivande ömhet.

En mera långväga resa väntar henne när hon vill. Miss Motala fick i första pris en resa till Bulgarien. I presentskörden fanns också champagne, blommor, parfym och ett löfte om gratis inträde till Statts nattklubb när som helst i sommar.

Årets Miss Motala är en 18-åring född och uppväxt i Motala. Efter grundskolans slut har Anita jobbat i familj för att skaffa sig praktik. Barnsköterskeyrket lockar. Men just nu har hon semester och kan därför mera på heltid ställa upp som avbytare inom lantbruk i Blå Stjärnans tjänst.

Faktiskt är det tack vare sina rötter där som hon nu kan stoltsera med en misstitel. Anmäld till tävlingen blev hon nämligen av Lisbeth Hamping, ordförande i Blå Stjärnans avdelning i Motala. Hon tycker, i likhet med många andra vid det här laget, att Anita är en både söt, rar och duktig tjej och bad om ett fotografi som sedan skickades in till tävlingskommittén.

Höll på Anita gjorde hon hela tiden. Redan innan publiken avgjort vem som skulle bli Miss Motala anlände ett telegram adressrat till kandidat nr 3. Det löd:

Blå stjärn i öst
Blå stjärnor i väst
Ändå en tröst
att Anita Pukåri är bäst.

Att telegrammet lästes upp i samband med kröningen förtog ju heller inte på minsta sätt effekten.

— Klart att jag är jätteglad, men jag behöver nog smälta det här i lugn och ro. Ska bli skönt att komma ut på landet. Jag stortrivs när jag får hålla till där och arbeta bland grisar och kor. Djur och barn är mina största intressen. Och så tycker jag om att sy, dansa och laga mat, berättade Anita efter onsdagskvällens seger.

Det var en huttrande stattpublik som lät välja henne. Konferencieren Karl Berglund presenterade i tur och ordning de fem kandidaterna på dansrotundan. Därefter blev det som sagt publikens val. Kraftiga applåter hälsade kungörandet om att Anita fått de flesta rösterna. I supporterklubben på första parkett ingick

A och K
ens Panor
ill en up
ningarna
Kinas me
Nixon var
i Formosa
gen måst
en punkte
fortsätta a
ekonomisk
Formosa-b
a pumpat i
tvapnens t
etydelseful
s asiatisk
rikespolitis
Erik Holm
inse att de
tsning, lik
n 83-årig
att han e
rövra fast

DERSON

YG

CK

det tyska
cypriotiska
onsdagen
Stora Fjä-
en låg på
nkar ca 15
mögadd.

ttningsmän-
ljt med en
tullkryssare in tipl Holmsund.

Under natten har vinden ökat något och sämre väder väntas under dagen, men det var på torsdagsmorgonen ingen fara för fartygen och besättningarna.

Bärgningsfartyget Mercur, som på onsdagen gick från Stockholm, beräknas vara framme vid haveristerna under torsdagseftermiddagen.

Räddningskryssaren Grängesberg

på Nordsjön

att det finns åtminstone litet korn till förståelse för klienternas erotiska behov och ömhetskrav. Men längre har vi alltså inte kommit

17-6-71

MISS Motala älskar DJUR

Anita Pukari firade sin utmärkelse till Miss Motala med champagne. Annars är Anita en jordnära flicka. I dag åkte hon till Jönåker i Södermanland för att jobba i ladugård. Hon är nämligen avbytare för lantbrukare som vill ha semester. Hennes stora intresse är djur och då framförallt kor och grisar. Mer om Miss Motala-tävlingen som avgjordes på Statt finns att läsa på sid. 6.

Torsdag den 17 juni 1971

gssextett vi brunn aktion

förmodligen sista mässings-ng inlett den musikaliska un-edevi brunn. Premiärspel-åsongens första grötlunk på första konserten från musik-eriet hölls på onsdagefter-t öste ner.

Mässingssextetten är en av brunnens attraktioner. Tongångarna representerar ett stycke

ssingssextett höll säsongens första kon-är musikerna och dirigenten samlade .v. Gunnar Franzén, esskornett. Sven Thage Clasén, trummor, Sture Ander-

e i Motala d husvagn

vinnliga husvagnsförare, kvalificerade are som på onsdagskvällen avslutades deltagare varit kvinnor. I Norrköping , har ingen kvinna visat intresse för

ing, backa ickparkera. men hus-å platsen. kunde va-, konstate-int vid av-ga vill inte gård inför

på resa med husvagn och so hittills inte skaffat sig papp

BUSSTAXORNA ORSAKADE SEGDRAGEN KF-DEBATT FRÅGAN BLEV BORDLAGD

Inte oväntat medförde bussutredningen ett intensivt debatterande när den togs upp till behandling vid onsdagskvällens kommunfullmäktigesammanträde i Motala. I en timma och tjugo minuter pläderades det om busskommitténs utredning och i första hand riktades stark kritik mot förslaget om nya taxa-tillämpningen. Efter mycket om och men beslutade man om att bordlägga just delen om föreslagna nya taxan efter yrkande av herr Einar Gustafsson (cp). Detta med motiveringen att ledamöterna haft alltför kort tid till att sätta sig in i ärendet och vad dess förslag innebär.

Inte minst framfördes kritik mot på vilket sätt bussbolaget skötts under senare år. Detta med tanke på den stora förlustredovisningen som för år 1970 lyder på drygt en miljon kronor.

Skarp kritik riktades mot busskommittén som dagarna före kommunfullmäktigesammanträdet presenterade det nya förslaget för ledamöterna.

Många var det som yttrade sig och först var det kommunalrådet Per Ström (s) som ville ge en redogörelse över kommitténs handlande till utredningens förslag.

— Vad gäller busstaxan så har vi ju en absolut nyhet för Motalas vidkommande då vi förslår införande av årskort à la Halmstadssystemet, anförde Per Ström bl.a. Lika taxa för hela kommunen har ventilerats men det var något som kommittén helt enkelt inte vågade föra fram. Till tidigare förslag skulle jag dock vilja göra ett tillägg och det är att efter redovisningen av 1972 års verksamhet bör taxafrågan komma upp till ny behandling inom KF, menade kommunalrådet Ström.

Fritt fram var det sedan för övriga ledamöter där herr Arne Lundström (s) bl.a. anförde kritik mot just taxa-frågan.

— Inne i det centrala Motala finns de serviceinrättningar som behövs. I ytterkommunerna finns inga serviceinrättningar. Ska medborgare som bor på landet åsidosättas vad gäller servicen? Jag anser att samtliga medborgare skall ha samma service, sade herr Gustafsson. Frågan är av så viktig art att den bör föregås av bättre information.

— I Halmstad har denna giv slagit väl ut. Förhållandet kan dock bli ett helt annat här i Motala, menade herr Rune Johansson (fp). Rent principiellt skulle man ju kunna ansluta sig till förslaget om enhetlig taxa. Jag anser dock att vi getts alltför kort tid att smälta frågan och ansluter mig därmed till förslaget om bordläggning.

— I princip skulle jag vilja ha hela ärendet om bussutredningen bordlagd. Jag begränsar mig dock till bordläggning av taxafrågan, menade herr Nils von Oelreich (m).

— Jag tror att de inkorporerade kommunerna nu fått sämre service än vad de hade tidigare i och med kommunsammanläggningen, inflikade fru Wega Karlsson (vpk). Det är inte mer än rätt att folk i kranskommunerna erbjuds en bättre busservice och då givetvis en förmånlig busstaxa som är lika stor som i innerstaden.

— Vad gäller redovisningen om Motala Stads Trafik AB så kan jag inte finna annat än att det är ett synnerligen dåligt skött företag, tyckte Folke Svensson (m). Även om vi också i fortsättningen får räkna med en förlust av företaget så tycker jag dock vi ska sätta ett tak för kostnaderna.

— Före kommunsammanslagningen talades det om bättre service för folket på landsbygden. Så sker väl inte i detta förslag om taxa-frågan, menade herr Hugo Hall (s). Tänk på den enskilde människan på landsorten som förutom skatt också ska betala högre kostnad för att kunna

— Vad gäller taxa-frågan så vore det viktigt om vi kunde fatta beslut i kväll, inflikade Torsten A. Karlsson (s). Detta skulle man tjäna på för den framtida utredningen.

— Vi har ju ändock gjort en kraftig sänkning av taxorna, inflikade kommunalrådet Per Ström (s). Och denna sänkning har ju gynnat just ytterområdena. Om vi nu bordlägger frågan så förskjuter vi ju bara frågan utan att på nä't sätt gynna ytterkommunerna. Jag yrkar bifall till kommunstyrelsens förslag och med mitt tidigare tillägg.

— Meningen med bordläggningen är verkligen inte att förskjuta eller "kvadda" frågan, menade Nils von Oelreich (m). Meningen är att vi ledamöter bättre ska kunna sätta oss in i förslaget. Det har vi verkligen inte kunnat göra.

Därpå var det slut med inläggen varpå kommunfullmäktiges ordförande Thore Pettersson (s) tog till orda.

— Per Ström och Torsten A. Karlsson ska verkligen inte beskyllas för att Motala Stads Trafik AB inte kan visa önskvärda resultat för närvarande. Dessa två är relativt nya i styrelsen. Nej det är de äldre styrelsemedlemmarna som i så fall ska kritiseras, menade herr Pettersson och räknade upp de ledamöter som för längre tid tillbaka suttit i styrelsen och däribland herr Pettersson själv.

— Jag tycker dock att ni ska vänta med avrättningen av styrelsen, fortsatte herr Thore Pettersson. Åtminstone tills vi får se resultatet av vår nya åtgärd innebärande slopande av den externa bestämningstrafiken. Därmed skulle vi åtminstone spa-

Stads Trafik AB:s verksamhetsform till förvaltning.

Man biföll även herr Arne Lundströms förslag om att uppdra åt kommunstyrelsen att i samråd med trafikbolaget omgående låta undersöka förutsättningarna för kommunal kommunikationsservice för norra kommundelen samt förslaget om att uppdra åt kommunstyrelsen att före 1972 års budgetarbete framlägga den beräknade kostnaden för införande av enhetstaxor gällande kommunen. Som om KF då beslutar kan gälla från och med 1 januari 1973.

Rune Johansson kritisk mot Kelps långtidsförslag

Den kommunalekonomiska långtidsplaneringen för åren 1971—1975 för Motala kommun behandlades vid onsdagens kommunfullmäktigesammanträde. Klart framkom att alla ledamöter inte var nöjda över den utredning som gjorts beträffande planerade framtidsinvesteringar.

— Jag ser Kelp 70 som en redovisning över olika förvaltningars önskemål. Inte som framtida önskemål från skattebetalarnas sida, menade herr Rune Johansson (fp) i en skarp inlaga mot den presenterade långtidsplaneringen.

— Om det skattemässigt skulle vara som denna planeringsredovisning, Kelp 70, visar så skulle utvecklingen gå därhän att det inte alls ges utrymmen för några investeringar, menade Rune Johansson. Det är alltså en ganska dyster skrift som här presenterats.

— Jag tror det är förhållandevis lätt att syssla med kommunalpolitik om man bara sätter upp investeringsönskemål, tar upp kostnadskalkyler och drar streck för att se vad allt kostar. Detta för att sedan få fram hur mycket man ska ta ut av skattebetalarna för att klara av alla dessa önskade projekt, uttryckte sig Rune Johansson.

— Denna typ av kommunalpolitik tror jag inte alls går hem. Jag tror verkligen att medborgarna nu vill ha en andningspaus i allt beskattande. Ett stopp på alla skattehöjningar, och varför inte en sänkning av skatterna, tror jag för närvarande är den mest angelägna reformen.

— Om denna långtidsplanering ska tolkas som dyster beror på hur man ser på läget, menade Torsten A. Karlsson (s) i ett inlägg. Minst en tredjedel av skattepengarna går ju i alla fall åter till skattebetalarna på olika sätt. Inte minst märks ju detta genom vår höga standard. Vi ska inte måla alltför svarta profetior om vår skattesituation. Vi får ta det här som en planeringsredovisning som vi på intet sätt är låsta vid.

Även kommunalrådet Per Ström (s) yttrade sig i denna planering och betonade att detta endast var en presentation över förslag som är planerade

Skola — barnstuga på MOTALA VÄSTER *kostar över 5 milj. kr*

Kommunfullmäktige beslutade på onsdagskvällen att godkänna uppförandet av en låg- och mellanstadieskola, även inrymmande särskola, på Motala Väster. Detta till en beräknad kostnad av cirka 4,3 miljoner kronor. Samtidigt beslutades även godkännas uppförandet av en barnstuga på samma plats till en kostnad av cirka 800.000 kronor.

Det angelägna behovet av de aktuella lokalerna på Motala Väster har tidigare väl dokumenterats. Skolöverstyrelsen har i upprättad plan beträffande skolbyggnadsföretag i länet för budgetåret 1971/72 upptagit LM-stadieskola på Motala Väster.

drog också åt centrala byggnadskommittén i erforderligt samråd med utredningskommittén vidta alla nödvändiga åtgärder för att möjliggöra igångsättning av skolbyggnadsprojektet så snart som möjligt.

Man beslutade också samtidigt att godkänna uppförandet

möjligheter att nå dessa kommunala serviceinrättningar.

— Jag förslår att det uppdrages åt kommunstyrelsen att i samråd med trafikbolaget omgående låta undersöka förutsättningarna för kommunal kommunikationsservice för norra kommundelen. Jag föreslår även att det uppdras åt kommunstyrlesen att före 1972 års budgetarbete framlägga den beräknade kostnaden för införande av enhetliga taxor gällande hela kommunen. Som om KF då beslutar kan gälla från och med 1 januari 1973, föreslog herr Lundström.

— Lite tafatt är det verkligen att så här nära ett sammanträde lägga fram handlingar av så viktig betydelse, underströk Einar Gustafsson (cp). Handlingarna ska ju vara oss tillsända senast sju dagar före sammanträdet. Vad gäller taxa-frågan så anser jag principiellt att det ska vara enhetlig taxa för hela kommunen.

— Jag yrkar dock på att hela taxa-frågan bordlägges, menade

Det är väl inget servicetänkande. Jag ansluter mig till bordläggning av taxafrågan.

Ny spritfabrik i Falkenberg

Det blev på onsdagen definitivt klart att Vin- och Spritcentralen skall bygga en ny anläggning i Falkenberg. Det betyder att filialerna ödåkra och Göteborg läggs ned. Totalt berörs omkring 260 anställda av nedläggningarna.

som denna post tidigare visat i förlust.

Därefter ansåg man det slutdebatterat i denna livliga fråga.

Delen om tillämpning av ny taxa bordlades. Beslut fattades dock om att bolagsformen för Motala Stads Trafik AB upphör från och med 1 januari 1972.

Man beslutade också att uppdra åt kommunstyrelsens arbetsutskott med anlitande av särskild konsult och i intim samverkan med bolagets styrelse med utredningen som underlag verkställa överförande av Motala

byggnadsföretaget igångsättas under det tredje kvartalet i år.

KF uppdrog åt skolstyrelsen att inge ansökan om statsbidrag till projektet. Vidare beslutades att hos K:mt. hemställa om tillstånd att uppta ett 25-årigt amorteringslån till täckande av nettokostnaderna för projektet.

Kostnaderna av projektet skall förskotteras av tillgängliga medel till dess erforderlig upplåning skett och statsbidrag erhållits. Man upp-

Väster. Sociala centralnämnden fick här i uppdrag att inge ansökan om statsbidrag. Man beslutade om att hos K:mt hemställa om tillstånd att uppta 25-årigt amorteringslån i likhet med det tidigare ärendet. Även här fick centrala byggnadskommittén i upp drag att vidta åtgärder så att igångsättning av barnstugeprojektet kan ske så snart som möjligt.

— Antaganden kommer ju längre fram, menade herr Ström. Det finns inte alls någon anledning att vara alltför optimistiskt. Men man ska heller inte gräva ner sig. Att man kan göra större investeringar än vad man räknat med har flera tidigare år visat.

Efter de inlägg KF-ledamöterna gjort lades förslaget till långtidsplanering till handlingarna.

Motala KF

BESLUT I KORTHET

Ny vattenledning

Ny huvudvattenledning ska det bli från Råssnäsverket till Varamovägen i Motala. Detta beslutade kommunfullmäktige om på onsdagskvällen. Kostnaderna beräknas uppgå till 1.480.000 kronor och för finansiering av projektet ska upptas ett 25-årigt amorteringslån på omnämnda summa. Arbetet beräknas kunna påbörjas under senhösten i år.

Driftsbidrag

Motala Stads Trafik AB beviljades ett driftbidrag (aktieägaretillskott) för att täcka 1970 års förlust med 1.080.576 kronor genom ianspråktagande av anslag i årets stat med 800.000 kr., varav 600.000 kr tidigare förskotterats, och genom att från sitt anslag för oförutsedda behov anvisa resterande 280.576 kr.

Skolanslag

Skolstyrelsen har uppvaktat Motala kommun med begäran om anslag för inrättande av bygg- och anläggningsteknisk linje vid Platenskolan från och med höstterminen 1971. Fullmäktige beslutade anvisa dels 30.000 kronor till igångsättningskostnader och dels 18.000 kronor netto till kostnader för anskaffning av stadigvarande undervisningsmateriel för bygg- och anläggningsteknisk linje vid Platenskolan från och med hösten 1971. Denna verksamhet är f.n. inrymd i lokaler vid Ekenäsverkstaden.

Luxor-tillbyggnad

Den planerade tillbyggnaden av Luxors anläggningar i Motala berördes vid KF-sammanträdet. Ett anslag om sammanlagt 500.000 kronor hade begärts för framdragning av huvudledningar till den planerade tillbyggnaden. Fullmäktige beviljade nu byggnadskontoret anslaget.

Stiftelseledamot

Som verkställande ledemot för Borensbergs kommunala industristiftelse har föreslagits kanslichef Gösta Bjenne, Borensberg. Fullmäktige godkände nu detta förslag.

Enprocentregel

Kommunfullmäktige beslutade, att i anledning av kulturnämndens begäran om generell tillämpning inom Motala kommun av regeln att avsätta 1 procent av byggnadskostnaderna för offentliga nybyggnader till konstnärlig utsmyckning, uttala att anslag för sådana andamål tills vidare skall prövas separat för varje nybyggnad.

Utbyggnad

Beslut fattades om att från investeringsfonden anvisa 30.000 kronor till kostnaderna för tillbyggnad av arkivutrymmen om cirka 25 kvm. till stadsingenjörskontorets nuvarande lokaler inrymda i fastigheten Drottninggatan 4 i Motala.

Utsmyckning

Ålderdomshemmet Strömsborg i Motala ska få konstnärlig utsmyckning. Fullmäktige beslutade att bevilja kulturnämnden anslag med 10.000 kronor för utsmyckning. Beloppet ska påföras byggnadskostnaderna för att täckas i samband med slutredovisning av projektet.

Borgenansvar

Kommunfullmäktige beslutade att för tiden 1 juli 1971 — 30 juni 1972 åta Motala kommun borgenansvar tillsammans med direktör Åke Hildestrand, fru Barbro Kollberg-Hildestrand samt direktör Folke Hildestrand för checkräkningskredit i östergötlands Enskilda Bank AB för AB Motala Stadshotell å 128.000 kronor avseende likvid för fast inredning.

Arvode

Ordföranden i Motala stads industrikommitté har inte tidigare fått något arvode fastställt. Fullmäktige fastställde nu ett årsarvode på 4.200 kronor med giltighet från och med den 1 januari 1971.

Hjulångaren

Kommunfullmäktige beslutade att i enlighet med kulturnämndens förslag fastställa namnet för ännu icke namnsatt kvarter i gruppbebyggelsen på Motala Väster till Hjulångaren.

Veckans SE OPP vara handlar om

Tak- och Fasadmaterial
Visas i butiken vid tydlig SE OPP-skylt.

Eternit

Malmex Vertikal och Siluett Material som du kan montera själv

Torsdagsöppet till kl. 19.00.

BRÖDERNA LARSSON
BYGGMARKNAD

MOTALA	tel. 0141/166 20
LINKÖPING	tel. 013/12 91 70
Trävd. o. sågverk	tel. 013/12 91 70
NORRKÖPING	tel. 011/13 41 40
FINSPÅNG	tel. 0122/106 90
MJÖLBY	tel. 0142/106 10

SEMESTERSKÖNT
med grejor från oss!

Strandmadrass 16:75
Polyeterstoppning, överdrag av bomull/vinyl. Bärhandtag. Storlek 50×175 cm.

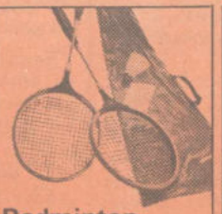

Badmintonset 2 racketer med stålskaft och 1 boll. Plastförpackning med handtag. 8:75

Arbetsbyxor
helt i slitstark bomull av högsta kvalitet. Storlekar 46, 50, 54. 29:75

Häcksax
DNJ 452

Elektrisk. Lättskött. Ur Black & Deckers program. Med transformator. 290:-

Kyllåda
av högisolerande styropor, klädd med tvättbar plastfolie. 18 liter.
14:75

Medlem i ferro gruppen
Ferrogruppen Sveriges största järnhandelskedja. Samverkan ger alla fördelar.

A-B C.O. KARLSSON JÄRN
Stora Torget, MOTALA
Tel. 0141/160 80

5-6-71

Utredare vill ge Motalaborna billigare kommunala bussresor

Den kommitté som Motala stadsfullmäktige tillsatte 1968 för att förutsättningslöst utreda Motala stads trafik AB:s verksamhet och den framtida företagsformen presenterade på fredagen sin digra utredning. Den externa beställningstrafiken för bolaget har slopats efter underhandsrekommendation av kommittén, sedan en analys gjorts av bolagets situation 1969 och 1970. Denna trafik har visat sig mycket kostnadskrävande. Utredarna föreslår smärre linjerevideringar och lägger fram ett nytt taxeförslag, där man bl a med ett årskort på 100 kronor för inre trafikområdet erbjuder Motalaborna Halmstadssystemet på försök. Vidare förordas övergång till förvaltning.

Bolagsformen bör sålunda upphöra men man föreslår ytterligare utredning genom konsult för att klarlägga alla de tekniska och ekonomiska frågor som är förknippade med en sådan övergång.

Lång utredning

Kommittén tillsattes efter en motion av hrr Thore Pettersson och Åke Johansson. Denna motion väckte i sin tur en serie motioner från olika fullmäktigegrupper. Kommittén har under hand reviderats och kompletterats och senast bestått av kommunalrådet Per Ström, hrr Torsten A Karlsson, Folke Svensson, Oscar Franzén, Alf Björklund samt från bussbolaget hrr Thore Pettersson och Ingemar Augustsson.

Avsikten med utredningen, som dragit ut på tiden, vilket irriterat många, har varit att ge kommunens invånare en så god busservice som möjligt samtidigt som verksamheten drives med ett så tillfredsställande ekonomiskt resultat som möjligt.

Vinst eller förlust?

Förlusten på beställningstrafiken uppgick, enligt konsulten, 1968 till 115 384 kr och 1969 till 245 066 kr. Den av VD utförda utredningen visade däremot en vinst 1968 på drygt 100 000 kr. Konsulten gjorde därför en djupare analys av vagntimmarna, varvid framkom att vagntimmarna på linje- och skoltrafiken uppgick till 47 806 mot av VD redovisade 54 220. Anledningen till detta har inte kunnat fastställas, konstaterar konsulten.

Bolagets totala förlust 1968 var 800 318 kr och av denna utgjorde beställningstrafiken 14 procent. 1969 hade förlusten stigit till 882 641 kr, varav på beställningstrafiken 28 procent.

Konsulten är förvissad om att förlusten på beställningstrafiken är ännu större. Bl a belastas denna trafik av traktamentskostnader och övertidsersättningar. För lokaltrafiken har konsulten kommit fram till varierande förluster på de olika linjerna, störst på linje 8 med 151 141 kr och linje 6 med 111 514 kr.

Telebussar

VD har sedan i sin tur gjort upp förslag till alternativa lösningar av den kollektiva trafiken i inre trafikområdet. I ett av de fyra alternativen framförs förslag om telebussar. Utredarna har lagt fram ett kompromissförslag om linjerevideringen. Man räknar med att den kommer att kosta omkring 150 000 kr.

Vad gäller yttre trafikområdet torde på sikt få övervägas om inte kommunen (bolaget) skall förvärva A Adamssons bussbolag för att åstadkomma bättre samordning av trafiken inom denna del av Motala nybildade kommun.

Månadskort

Av det taxeförslag som presenteras kan förutom det ovan föreslagna årskortet på 100 kr även nämnas månadskort för 25 kr. När man köpt tre sådana och köper det fjärde får man ett kort gällande resten av året. Kostnaderna för månadskort och årskort ökar med ända upp till 75 kr resp 300 kr på yttre trafikområdets linjer beroende på de olika orternas avstånd från Motala. Ett årskort på linjen Motala—Medevi kostar sålunda 300 kr, Motala—Västra Ny 200 kr.

Måste subventioneras

Taxeförslaget innebär en ökad förlust på innerstadslinjerna med cirka 212 000 kr och på ytterlinjerna med 270 000 kr, totalt cirka en halv miljon kr. Kommitterade anför att ur ekonomisk synpunkt kommer det förordade taxesystemet jämte linjereformen att innebära ökade kostnader för trafikföretaget. Men samtidigt har också skett ökade åtaganden främst till förmån för ytterkommunens invånare. Med hänsyn till automatiska stegringar av utgifterna i år t ex höjda löner och arbetstidsförkortning måste man enligt kommitterade räkna med en betydligt ökad insats av skattemedel i företaget.

Kommunstyrelsen i Motala kommer vid ett extra sammanträde nästa vecka att ta ställning till förslaget, som skall ges en mer precis utformning för att sedan vidarebefordras till kommunfullmäktiges sista sammanträde före sommaruppehållet.

Kommunstyrelsen i Motala positiv till bussutredning

15-6-71

Bussutredningen har, som tidigare meddelats, framlagt sin utredning om den framtida busstrafiken i Motala. På tisdagen behandlades ärendet av kommunstyrelsens arbetsutskott, som också ställde sig bakom förslaget, som sedan närmare preciserades för att behandlas av kommunstyrelsen vid ett extra sammanträde på onsdagen. Kommunstyrelsen godkände i sin tur utformningen av de olika attsatserna och ärendet går nu vidare till kommunfullmäktige nästa onsdag, som genom sitt beslut kan ge bussbolaget anvisningar om hur verksamheten bör bedrivas i fortsättningen.

Arbetsutskottet noterade, att det var riktigt att den externa beställningstrafiken slopats, att det var osäkert om en förlust på 150 000 kr skulle uppstå vid revidering av det för den centrala tätorten gällande linjenätet, att det taxeförslag som framlagts var ett principförslag vari vissa detaljjusteringar kan bli erforderliga, att denna taxa borde tillämpas fr o m 1 januari nästa år, att frågan om ett förvärv av A Adamssons bussbolag får bli föremål för ytterligare utredning samt att något förslag i den delen f n inte kan framläggas, att det borde uppdras åt utskottet att verkställa erforderliga fortsatta utredningar under medverkan av konsult, varvid arbetet inom bolagsstyrelsen under utredningsskedet bör äga rum i intim samverkan med utskottet och dess utredningsman samt att kommittén bör entledigas.

Kommunstyrelsen beslöt godkänna gjorda noteringar och föreslår nu kommunfullmäktige besluta att med principiellt godkännande lägga bussutredningens betänkande med av kommunstyrelsen gjorda noteringar till handlingarna. Vidare beslöts föreslå fullmäktige att rekommendera den nya taxan från nästa årsskifte, att uppdra åt kommunstyrelsens arbetsutskott att med utredningen som underlag verkställa att trafikbolagets verksamhetsform överförs till förvaltning med anlitande av särskild konsult och i intim samverkan med bolagsstyrelsen, att anvisa erforderliga medel för verkställigheten av föregående beslut, att uttala att utredningen bör bedrivas så att övergång till förvaltning sker 1 januari nästa år, att anse de motioner som väckts i förutvarande stadsfullmäktige om busstrafiken genom den verkställda utredningen och övriga åtgärder besvarade samt att entlediga kommittén från dess uppdrag.

Tre ledamöter reserverade till förmån för enhetlig taxa.

Musikavslutning i Älvestad. Avslutning på läsårets musikkurser ägde på onsdagen rum i Älvestads skola. I sammankomsten deltog ett tjugotal elever och omkring 50 målsmän. SKS är äldst på platsen och i dess pianokurs har sex elever deltagit med Berit Korsfeldt som lärare. Övriga elever har deltagit i nybörjarkurser, som ägnas åt blockflöjt, gitarr eller piano. Lärare har varit Pierre Fahlström, Irena Askling, Lars Lundqvist och Siv Englund. Efter en timmes väl genomfört program på de olika instrumenten samlades alla till ett gemytligt kaffesamkväm. Godsägare Sören Tevell framförde målsmännens tack till lärarna. Studieinstruktör fru Doris Jonsson, Skänninge, framförde sin regions tack till Bertil Korsfeldt för de gånga årens samarbete. Nästa studieår kommer nämligen Älvestad att tillhöra Motalaregionen. 5-6-71

KLOCKRIKE

Utplanteringsväxter

säljes i Ekerbrings affär torsdagarna 3/6, 10/6 och 17/6 kl. 13.30.

SIV SAAF
Tel. 013/940 92

MASPELÖSA

Utplanteringsväxter

säljes vid f. d. Maspelösa Bageri onsdagarna 2/6, 9/6 och 16/6 kl. 13.30.

SIV SAAF
Tel. 013/940 92

Debatter om Motalas bussutredning
Kostnader för enhetstaxa undersöks

18-6-71

Som väntat vållade redovisningen av utredningen om Motala stads Trafik AB och bussutredningskommitténs betänkande om den framtida verksamheten en mycket livlig debatt vid Motala kommunfullmäktiges sammanträde på onsdagen. Många kritiska synpunkter på företagets sätt att sköta driften av den kommunala trafiken framfördes och flera ledamöter ville att man skulle bordlägga frågan om den nya busstaxan. Förutom kommunstyrelsens förslag i frågan, framlades ett förslag av kommunstyrelsens ordförande Per Ström, (s) vilket i korthet gick ut på vissa tillägg till att-satserna i det av kommunstyrelsen framlagda förslaget. Vidare framlades ett förslag av kommunfullmäktiges andre vice ordförande Arne Lundström (s) samt ett av ledamoten, hr Einar Gustafsson (c). Hr Lundströms förslag vann majoritet och därmed kan sägas att han vann en seger åt kommunens utposter i norr. Först efter nära två timmars debatt kom man till beslut.

Inledningsvis redogjorde hr Ström för bakgrunden till redovisningen och den planerade framtida verksamheten. Han berörde också den diskussion som även tidigare förts angående taxans storlek för dels centralorten — där den skulle bli 100 kr/årligen — dels kranskommunerna som skulle drabbas av både två- och tredubbelt högre belopp, beroende på avståndet till centralorten. Han ansåg inte att man — såsom föreslagits —borde införa enhetlig taxa under en försöksperiod, men det borde vara en målsättning att komma fram till en sådan inom en relativt snar framtid.

Hr Lundström (tidigare ordförande i Godegårds kommunalfullmäktige) deklarerade genast sin avvikande mening om taxan. — Det är ett demokratiskt rättsvisekrav att alla invånare får betala samma avgift. Han underströk också vilken dålig bussföring det f n är i den norra kommundelen (dvs norra Godegård) samt att invånarna där betalar en icke obetydlig del i skatt till den kommande trafiken i centralorten.

För sen distribution

Hr Einar Gustafsson beklagade allvarligt att busstrafikutredningen kom kommunfullmäktigeledamöterna tillhanda alltför sent — i början av denna vecka — då det gällde ett så stort och viktigt ärende. Han ansåg också att det behövdes mycket mera upplysning i betydligt vidare kretsar än hittills om den planerade framtida kommunala busstrafiken i kommunen och yrkade slutligen att frågan om busstaxan skulle bordläggas. I detta yrkande instämde hrr Rune Johansson (fp) och Nils von Oelrecih (m) samt fröken Wega Karlsson (k). Hr von Oelreich var också mycket kritisk mot den försenade "distributionen" av bussutredningen och ansåg det orimligt att begära att ledamöterna på två dagar skulle hinna sätta sig in i detta stora ämne.

Hr Rune Johansson påpekade att den gemensamma kostnaden för busstrafiken för personer utanför centralorten sjunkit med 50 procent, vilket trots allt innebar att systemet gynnar kranskommunerna. Han instämde också i hr von Oelreichs kritik och riktade även ett fränt angrepp mot det förutvarande bussbolagets skötsel, men påpekade i ansvarsfrågan, att styrelsen, inte enskilda tjänstemän, skall göras ansvarig. Fröken Wega Karlsson instämde i hr Lundströms yttrande angående kranskommunernas situation. Hon ifrågasatte om dessa rentav inte fått en sämre kommunal service efter kommunsammanslagningen och ansåg att detta borde kompenseras, t ex med en enhetlig busstaxa. Hon deklarerade också att man inte kan räkna med att kommunal busstrafik kan ge ekonomisk vinst, men att man naturligtvis måste sträva efter att hålla underskottet så "lågt" som möjligt.

Befogad kritik

Hr Torsten A Karlsson (s) ansåg i motsats till de förutnämnda att det var riktigt att få taxefrågan avgjord nu. Han medgav också att kritiken mot bussbolaget var befogad men framhöll att dess verksamhet faktiskt gått ihop sig större delen av de 20 år den bedrivits. — Det är först under det sista årtiondet svårigheterna kommit, sade han. Styrelsen bör dock tillgodoräknas den snabbhet med vilken den avvecklade beställningstrafiken, då denna visade sig gå med förlust.

Under tiden hade hr Lundström ändrat åsikt angående bordläggning, i vilket han tidigare instämt. Han föreslog nu att kommunfullmäktige låter undersöka förutsättningarna för kommunal trafik för den norra kommundelen. Vidare ansåg han att kommunstyrelsen tillsammans med bussbolaget i god tid före nästa budgetförslags presentation bör komma fram till vad en enhetlig taxa skall kosta.

Efter denna långa debatt enades kommunfullmäktige i ett beslut, som endast delvis sammanfaller med kommunstyrelsens förslag. Allra först beslöts att med principiellt godkännande lägga bussutredningskommitténs betänkande med de av kommunstyrelsen gjorda noteringarna, för vilka tidigare utförligt redogjorts, till handlingarna.

Bolagsform upphör

Kommunstyrelsens förslag att fullmäktige skulle rekommendera den nya taxan från nästa årsskifte bordlades emellertid av fullmäktige. Vidare beslöts att bolagsform för trafikföretaget skall upphöra från 31 december 1971. At kommunstyrelsens arbetsutskott uppdrogs att genom att anlita särskild konsult, i intim samverkan med bolagets styrelse och med utredningen som underlag verkställa att Motala stads trafik AB:s verksamhetsform överföres till förvaltning. Därjämte ansåg fullmäktigee att de motioner, som tidigare väckts i förutvarande stadsfullmäktige om busstrafiken, var att anse som besvarade genom den utredning som verkställts och de övriga åtgärder som vidtagits. Kommittén entledigades från sitt uppdrag.

Därutöver beslöts efter yrkande av hr Lundström att kommunstyrelsen skall utreda förutsättningarna för kommunal kommunikationsservice för norra kommundelen. Kommunstyrelsen fick även i uppdrag att före 1972 års budgetförslag framlägga kostnaderna för införande av enhetstaxa för hela kommunen, vilken taxa skall gälla från 1 januari 1973.

Förlustbidrag

Därefter bifölls omgående Motala stads trafik AB:s begäran om driftbidrag på 1 080 576 kr för att täcka fjolårets förlust Detta kan ske genom att man tar i anspråk anslag i årets stat med 800 000 kr, varav 600 000 tidigare förskotterats. Resterande belopp, 280 576 kr, anvisades ur fullmäktiges anslag för oförutsedda utgifter.

FORNÅSA-BINGO
i BYGDEGÅRDEN torsdag den 8/7 kl. 19.00.
Vi spelar om: 27 st. presentkort, 9 st. à 150:—, 9 st. à 70:— och 9 st. à 40:— (Domus), kotlettbrickor, köttbrickor, specerikorgar.
2X6 + EXTRA SPEL och SNABBIS. — 1 kr per bricka.
Vid särdragning på full bingo får förloraren p-kort på 25:—.
Vid köp av 10 brickor 1 gratisbricka. 15 brickor 2 gratis.
Platsbeställn. per tel. 0141/701 21 torsdag, speldagen kl. 12.00—17.30.
Vi hälsar alla hjärtligt välkomna! Fornåsa IF Fotbollsekt.

Sångarhögtid i Motala kyrka MED 300 KYRKOSÅNGARE

Inte mindra än 300 kyrkosångare kunde besökarna i Motala kyrka lyssna till på söndagen. Det var Linköpings stifts kyrkosångarförbund som anordnat kyrkosångshögtid. Förutom de 300 sångarna medverkade bl.a. förbundets ordförande, biskop Ragnar Askmark och skalden Bo Setterlind. Musikdirektör Martin Larsson, framförde en egen komposition och stiftskören presenterade ett par verk av motalafödde kompositören Nils-Erik Johansson.

Kyrkosångshögtiden inleddes med fullständig högmässa på förmiddagen. I denna predikade kontraktsprost Sten Almerstam. Kommunistrarna Nils Eriksson, Torsten Bokedal och Bertil Håkansson deltog vid distributionen. För sången svarade Motala och Bobergs förenade kyrkokörer, ledda av kantor Bertil Korsfeldt. Musikdirektör Martin Larsson spelade på orgel bl.a. Preludium i C-dur av bach och Fuga i C-dur av Bach.

De gästande körerna medverkade sedan i den musikgudstjänst som anordnades på söndagskvällen i Motala kyrka. Denna inleddes med att stiftskören med Nils Ankarstrand som dirigent framförde O, hur ljuvlig är din boning, en körsång av motalasonen Nils-Erik Johansson.

Mer av den kompositören fick publiken sedan höra när den mindre stiftskören med Britta Arman och Anders Hugo som solister och Arvid Johansson i trumpetstämman tolkade Kantat på Tacksägelsedagen.

Efter stiftskörens framträdande presenterade Martin Larsson på orgel sin egen komposition Pastoral, choral och fuga.

I en av pauserna mellan musik och sång framträdde skalden Bo Setterlind, som deklamerade egen poesi. I den andra pausen talade biskop Ragnar Askmark:

— Vi lever inte i förföljelsetider, sa han bl.a. Men våra tider är ändå svåra. Ändå kommer det alltid att finnas en lovsjungande skara — både i kyrkokörerna och utanför deras krets.

Som final på musikgudstjänsten framförde stiftskören med Janne Boström som dirigent Herre signe du och råde. Kören ackompanjerades av musikdirektör Martin Larsson.

På kvällen anordnades samkväm i Södergården.

I kyrkosångshögtiden medverkade fr.v. biskop Ragnar Askmark, stiftskörens dirigent Nils Ankarstam, musikdirektör Martin Larsson, skalden Bo Setterlind, stiftskörens dirigent Janne Boström, mindre körens dirigent Birger Norén och ordföranden i stiftskyrkosångarförbundets styrelse Lars Larsson.

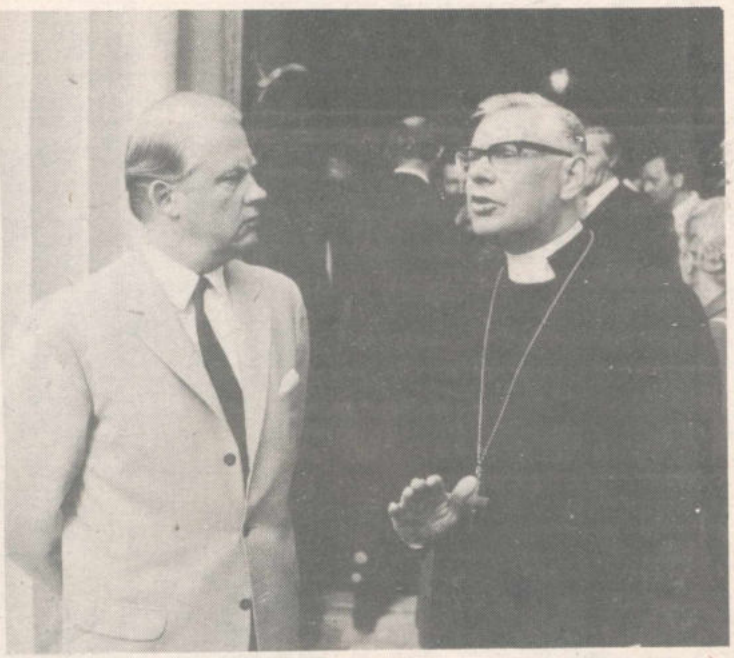

Bo Setterlind och Ragnar Askmark inbegripna i livlig diskussion före kyrkosångshögtiden i Motala kyrka på söndagen.

Födde

En POJKE
Ingrid och Jan Hallendorff
f. Nilsson
Sabbatsbergs BB, Stockholm, den 22/6 1971.

Fornåsa-BINGO

I BYGDEGÅRDEN, FORNÅSA, torsdagen den 15 juli klockan 19.15

Vi spelar om 27 st. P-kort, 9 st. 150:—, 9 st. 70:—, 9 st. 40:—

Kotlettbrickor ✶ Köttbrickor ✶ Specerier

2x6+EXTRASPEL och SNABBIS

Vid förlorad särdragning å full bingo utdelas P-kort à 25:—

1:— per bricka — Vid köp av 10 brickor 1 gratisbricka

Vid köp av 15 st. 2 gratis

Platsbest. per tel. 0141/702 38, obs. nytt tel.-nr, speldagen kl. 12.00—17.30

VI HÄLSAR ALLA HJÄRTLIGT VÄLKOMNA!

Fornåsa IF, Fotbollssektionen

21-2-72

Bobergs delning ger Motala anläggningar och Mjölby slantar

Ett regleringsbokslut har nu upprättats mellan Motala och Mjölby kommuner med anledning av delningen av Bobergs landskommun. Enligt detta bokslut erhåller Motala större delen av de anläggningstillgångar som finns medan Mjölby tillskiftas huvudparten av banktillgodohavandena. Om uppdelningen är rättvis kommer nu att avgöras av de olika fullmäktigeförsamlingarna i de båda kommunerna.

Denna reglering härrör sig från den kommunsammanläggning som skedde vid årsskiftet 1970—71. Bobergs kommun delades därvid mellan Motala och Mjölby varför alltså kommunens olika tillgångar tvingats fördelas. Motala kommun har nu enligt regleringsbokslutet föreslagits få största delen, eller 70 procent, av det investerade stamkapitalet och finansieringskapitalet. Denna fördelningsprincip har medfört att Mjölby å sin del får det större "klirret i kassan" i likvida medel.

Vid Bobergs kommuns bokslut innan delningen hade kommunen anläggningstillgångar på 5,8 miljoner varvid Motala föreslås få 4,9 miljoner av detta och Mjölby 960 000 kr. I anläggningslån hade Bobergs kommun 998 000 kr och detta fördelas så att Motala övertar lån för 872 000 kr och Mjölby 126 000 kr. Investerat stamkapital uppgick till 4,8 miljoner kronor varav Motala tillskiftas drygt 4 miljoner och Mjölby 833 000 kronor. Banktillgodohavanden uppgick innan delningen till 995 000 kronor varav Motala erhåller 64 000 kr och Mjölby hela 931 000 kr.

MEDDELANDE

till ägare av fritidshus inom Motala kommun

I enlighet med den nya renhållningslagens bestämmelser (gällande från 1.1.72) kommer obligatorisk hämtning av sopor och latrin att ske bl.a. från fritidsbebyggelsen å följande områden:

Bromma, Burnäset, Djupvik, Djurkälla, Gåsnäs, Karshult, Kavelbäck, Kärsby, Nedra Lid, Råssnäs, Salstervik, Sjölunda, Varamon, Vålberga, Västanvik och Äskebäck.

Hämtningen organiseras enl. följande:

Under tiden juni—juli—augusti: Tömning var 14:e dag (7 ggr) av latrin och sopkärl. Kommunen tillhandahåller säckar och säckställ utan särskild kostnad. Latrinkärl av godkänt utförande tillhandahålles till ett engångspris av 40:—. Kostnaden för denna tömning har av kommunfullmäktige fastställts till 42:— för sopor och 42:— för latrin.

Extra tömning före 1 juni och efter 31 augusti kan mot tilläggskostnad (7:—) budas å tel. 0141/165 00-renhållningsverket.

Den som avser att under året **ej alls** nyttja sin fritidsbostad inom ovan angivna områden (och därför önskar befrielse från tömning av sopor och latrin) skall ovillkorligen anmäla detta till renhållningsverket **senast under maj månad.**

Fastighetsägare erinras om skyldighet att på framkomlig plats å tomten anordna uppställningsplats för säckställ (cementplatta e.d.) samt iordningställa avträde som av renhållningsverket och hälsovårdsnämnden kan godkännas. Avträdet skall vara så utfört att kärlet lätt kan bytas (lucka bakåt) och ha fast underlag av cement e.d. Avståndet mellan golv och underkant sittbräde skall vara 55—58 cm (kärlets höjd är 54 cm, diam. är 38 cm). **Senast den 15.5.1972** skall åtgärder enligt ovanstående anvisning ha verkställts.

Ev. frågor ang. avträdets utformning e.d. erhålles genom renhållningsverket, tel. 0141-165 00-renhållningsverket eller hälsovårdskontoret tel. 0141-107 88, 525 20.

OBS!

För uppförande av **ny** uthusbyggnad/avträde erfordras byggnadsnämndens tillstånd.

21/2 72

MOTALA KOMMUN

Gatukontoret
Hälsovårdskontoret
Renhållningsverket

MOTALA
BORENSBERG

Fornåsa IF hade på lördagen anordnat skidtävling för ungdom vid Älvestads skola. För banläggningen svarade Bertil Pettersson och ett 30-tal deltagare ställde upp.

Resultat, pojkar f 1964—65, 500 m: 1) Johan Karlsson 3,35; födda 1962—63, 1,5 km: 1) Ulf Ek 6,31; 2) Hans Möller 6,50; 3) Thomas Sköld 6,54. Födda 1960—61: 1) Ronald Eriksson 6,24; 2) Anders Karlsson 6,50; 3) Karl Göran Lilja 7,30. Födda 1956—59, 2,5 km: 1) Per-Olov Eriksson 12,47; 2) Lars-Inge Andersson 13,19; 3) Bertil Karlsson 13,31. Flickor, födda 1962, 1,5 km: 1) Gun Pettersson 7,17; 2) Mona Möller 7,20. Födda 1960—61: 1—3) Inger Ahl, Anne Marie Ahl, Birgitta Gustafsson, 6,34. Födda 1958—59, 2,5 km: 1) Annica Preitnitz 15,17; 2) Kerstin Pettersson 18,23. Födda 1956—57: 1) Ing-Marie Karlsson 14,33; 2) Ann-Louise Franzén 15,38.

Lodjuret i Godegård har åter varit synligt på ett par platser de sista dagarna. Vid Högbron mellan Godegård och Tjällmo observerade fru Irene Johansson tidigt en morgon lokatten då den raskt sprang över ett gärde. Lodjuret var då på väg mot gården och fru Johansson fann det säkrast att stänga dörren och ropa på sin make. Lokatten hörde dock tydligen ropet och försvann snabbt ned i ett dike, varifrån den flydde från platsen. Fru Johansson observerade tydligt örontofsarna på det breda huvudet. Även i Västra Ny intill Dansby misstänker man att lodjuret varit framme. Lodjuret är endast lovligt under januari och får alltså inte jagas vid den här tiden.

Urmakareskolan i Borensberg tog på måndagen emot en grupp elever, som nu skall fullborda sin utbildning och under den 16 veckor långa kursen bland annat avlägga såväl teoretisk som praktisk gesällexamen. Rektor Carl-Axel Johansson välkomsthälsade och omtalade bl a att årets gesällprov kommer att utföras på ett armbandsur, som har automatisk uppdragning och visar datum. För övrigt är det första gången som ett gesällprov avläggs på denna typ av klocka under skolans nära 32-åriga tillvaro.

Alderdomshemmen i Motala. Sociala centralnämnden har godkänt servicedelegationens förslag till schemaläggning för ålderdomshemmen. Nämnden föreslår kommunstyrelsen att man får företa en överföring av lönemedel mellan ålderdomshemmen. När budgeten i fjol våras gjordes upp beräknades den tid som skulle utgå för arbetstidsförkortningen bl a för föreståndarinnorna. På en del hem har beräkningarna varit mycket bra. På Vätterliden, Godegårdshemmet och Samuelsbergshemmet har för litet belopp upptagits, medan alltför stort belopp anvisats för Strömsborg i Motala, Vileborg i Fornåsa och Berga hem i Borensberg. Överskotten på de sistnämnda ålderdomshemmen är dock tillräckliga för att täcka underskotten på de tre andra hemmen. Lönekostnaderna uppgår till totalt 4,4 milj kr för 1972 och skulle om överföringarna godkänts uppgå till för Samuelsbergshemmet 1 032 000 kr, Vätterliden 880 000 kr, Strömsborg 1 077 000 kr, Berga hem 469 000 kr, Godegårds ålderdomshem 306 000 kr, Västra Ny ålderdomshem oförändrat 247 000 kr och Vileborg 450 000 kr.

FORNÅSA-BINGO

i BYGDEGÅRDEN torsdag 3/2 kl. 19.00.
— (Obs! Tiden).

Vi spelar om: **30 st. presentkort, 150:—, 70:— och 40:—.** (Domus), **specerikorgar samt div. nyttosaker.**

"CHANSPOTT"

2x6+ EXTRA SPEL och SNABBIS. — 1 kr per bricka.

Vid särdragning på full bingo får förloraren p-kort på 25:—.
Vid köp av 10 brickor 1 gratisbricka. 15 brickor 2 gratis.
Platsbeställning per tel. **0141-701 21** torsdag, speldagen kl. **12.00—17.30.**

Vi hälsar alla hjärtligt välkomna! Fornåsa IF Fotbollsekt.

FORNÅSA-BINGO

i BYGDEGÅRDEN torsdag 10/2 kl. 19.00.
— (Obs! Tiden).

Vi spelar om: **30 st. presentkort, 150:—, 70:— och 40:—.** (Domus), **specerikorgar samt div. nyttosaker.**

"CHANSPOTT"

2x6+ EXTRA SPEL och SNABBIS. — 1 kr per bricka.

Vid särdragning på full bingo får förloraren p-kort på 25:—
Vid köp av 10 brickor 1 gratisbricka. 15 brickor 2 gratis.
Platsbeställning per tel. **0141-701 21** torsdag, speldagen kl. **12.00—17.30.**

Vi hälsar alla hjärtligt välkomna! Fornåsa IF Fotbollsekt.

2-2-72

MJÖLBY SKÄNNINGE

Husmödrarna fick ny ordförande

Ordförandeplatsen inom Mjölby husmodersförening har varit vakant de senaste två åren i brist på intresserade kandidater. Det har dock knappast inverkat menligt på verksamheten som ändå varit synnerligen omfattande. Övriga styrelseledamöter har sett till att föreningens medlemmar aktiverats på olika sätt. Sålunda pågår för närvarande bl a fyra studiecirklar i olika ämnen inom föreningen.

Vid föreningens årsmöte på tisdagen löstes dock ordförandefrågan. Fru Helga Hellman, med mångårig erfarenhet inom styrelsen, utsågs nu till ny ordförande. Övriga ledamöter i styrelsen blev Margit Johansson, kassör, Margaretha Herrnell, sekreterare, samt Inez Skånberg, Märta Hartvig och Stina Linderoth. Ny värdinna blev Valborg Björkman.

Bland beslut som fattades kan nämnas att föreningen skall ta ansvar för ett fadderbarn, att en utflyktsresa skall anordnas under våren och att en tombola skall hållas på torget.

Föreningen har 129 medlemmar.

Efter förhandlingarna följde samkväm med allsång samt musik av fru Vivi Rundström.

På onsdagen bjöd husmodersföreningen pensionärerna på Kungshögahemmet på kaffe. För musikunderhållning svarade bröderna Palmqvist.

Vallerstads centeravdelning har haft årsmöte i skolan. Styrelsen omvaldes med Weidt Enell som ordförande. Samgående med Normlösa och Skeppsås centeravdelningar diskuterades och kommer troligen till stånd vid nästa årsmöte. Till samarbetskommittén med grannavdelningarna valdes hrr Enell och Lennart Svensson. Ett samkväm ordnades tillsammans med Skeppsåsavdelningen. Frank Häger kåserade om det gamla Mjölby, och C-G Pantzar informerade om kommunala frågor.

Vad skall hända med Skänninge Fabriks AB?

Mjölby avvaktar om Skänningefirma
Kraftiga höjningar av sotningstaxa

Det blir i alla fall inte något omedelbart kommunalt inhopp för att rädda Skänninge Fabriks AB. Kommunstyrelsen i Mjölby beslöt nämligen på onsdagen uttala att kommunen inte är intresserad av att förvärva bolagets fastighet för taxeringsvärdet, 350 000 kr. Man beslöt emellertid att överlämna den skrivelse, som industrikonsulenten tillställt kommunstyrelsen och vari han försöker klarlägga förutsättningarna för ett kommunalt förvärv, till Östergötlands företagareförening. I övrigt bordlades ärendet i avvaktan på att bolaget inkommer med en utredning om värdet av den maskinella utrustningen, kostnaderna för miljöskyddet och kostnader för reparationsbehovet i övrigt.

Det industrihus, populärt kallat industrihotell, som är under uppförande i Skänninge med Fami som byggherre, har som bekant tilldelats AMS-bidrag med 5 procent av den beräknade produktionskostnaden 1,2 milj kr. Fami har emellertid begärt kommunens borgen för byggnadskreditiv på 1,3 milj kr. Kostnaderna för tomt, kreditivräntor och dylikt ingår nämligen inte i underlaget för statsbidraget. Hittills har Fami stått för kostnaderna med egna medel, men avsikten är att hela byggnadskostnaden med undantag för statsbidraget skall täckas med lån från AB Industrikredit. Genom statsbidraget kan borgensansvaret begränsas till 600 000 kr. Kommunstyrelsen tillstyrker den begärda borgen på 600 000 kr.

Enligt ett förslag till ekonomisk reglering mellan Mjölby och Motala kommuner med anledning av delningen av Bobergs kommun tillskiftas Mjölby 30 procent av det investerade stamkapitalet och finanskapitalet medan Motala får 70 procent. Detta är helt i överensstämmelse med ett tidigare av kommunfullmäktige godkänt avtal. Fördelningsprincipen medför att Mjölby får 881 301 kr i likvida medel. Kommunstyrelsen beslöt bl a att överföra 693 723 kr till allmänna investeringsfonden och 9 900 kr till driftbudgetens överskott.

En del mindre fastighetsaffärer behandlades. Kommunstyrelsen tillstyrker bl a ett avtal med makarna Tore och Gunilla Burmansson om förvärv av del av fastigheten Hägarp 7:70, avsedd att sammanläggas med fastigheten Häggarp 7:69. Till direktör Carl-Otto Lundquist såldes 51 kvm, som skall ingå i tomt nr 1 i S:t Per i Mjölby för 893 kr. Samtidigt säljer köparen till Mjölby kommun del av stadsägan 641 för 53 kr.

Ett avtal med skogsvårdsstyrelsen godkändes. Avtalet innebär röjning av skog som beredskapsarbete på en kommunal fastighet i Viby. Kommunen betalar 75 procent av kostnaden, 2 781 kr, och får 25 procent i statsbidrag.

Kommunstyrelsen tillstyrker brandstyrelsens förslag till ny sotningstaxa som kommer att innebära mycket kraftiga höjningar. Dessutom avgiftsbelägger man bruket av mindre dammsugare i samband med sotning med två kr per dag. Brandstyrelsen fick också i uppdrag att utreda frågan om sotningsväsendets framtida organisation i kommunen. På grund av de kraftiga kostnadsökningarna skall därvid åtgärder vidtas för att rationalisera sotningsväsendet. I utredningsuppdraget ingår även att göra en sådan översyn av sotningstaxan att de beräknade inkomsterna täcker kostnaderna för sotningsväsendet.

Höjningen föreslås träda i kraft redan från 1 oktober 1971. Först höjer man med 6,8 procent och därefter ytterligare med 26 procent på den efter första höjningen framräknade nivån. Detta sker för att man skall nå den nivå som Kommunförbundet rekommenderat. Också de olika taxetypernas områdesbegränsning fastställdes och innebär att taxetyp II, som är den lägsta, skall användas i Mjölby, Högby, Skänninge, Appuna, Hogstad, Kumla och Väderstad, taxetyp III i Allhelgona, Bjälbo och Järstad och taxetyp IV i Herrberga, Sya, Veta, Viby, Västra Harg, Östra Tollstad, Normlösa, Skeppsås och Vallerstad.

KLOCKRIKE

1-2-72

Penninggåvor. Vid Klockrike AIF:s årsmöte överlämnade damklubbens ordförande fru Helena Jansson tre penninggåvor till huvudstyrelsen vilket influtit genom en auktion. Sålunda skall 1.200 kr användas till ishockeybanan och i första hand till burar. 300 kr överlämnades till verksamheten vid ungdomsgården, där pengarna skall gå till olika material för flickornas hobbyverksamhet. 100 kr slutligen skall användas till Skidans dag.

2-2-72

SKEPPSÅS

Lantbrukarnas riksförbunds lokalavdelning i Normlösa—Skeppsås har haft årsmöte i Skeppsås. Det nya jordbruksavtalet och den aktuella handelsgödselavgiften diskuterades under medverkan av lantbrukare E A Rundgren, Norrköping, som bl.a. är ledamot av avtalsrådet. Diskussionen ledde fram till att föreningen uppdrog åt styrelsen att avsända en motion till länsförbundet, där man skall uttrycka sin stora oro inför framtiden genom att ständigt nya pålagor, nu senast en förmodad tioprocentig handelsgödselavgift påföres jordbrukarna. Avdelningen har 67 medlemmar. De styrelseledamöter som var i tur att avgå omvaldes och styrelsen består av Sten-Åke Andersson ordförande, Willy Larsson vice ordförande, Åke Andersson kassör, Lennart Bäck sekreterare och Sune Landelius ungdomsrepresentant.

FORNÅSA-BINGO

i BYGDEGÅRDEN torsdag 24/2 kl. 19.00

Vi spelar om: 30 st. presentkort, 150:—, 70:— och 40:—. (Domus), — **EN TRIPPEL** 75:—, 150:—, 200:—, **specerikorgar samt div. nyttosaker.**

2x6 + EXTRA SPEL och SNABBIS. — 1 kr. per bricka.

Vid särdragning på full bingo får förloraren p-kort på 25:—. Vid köp av 10 brickor 1 gratisbricka. 15 brickor 2 gratis. Platsbeställning per tel. **0141-701 21** torsdag, speldagen kl. 12.00—17.30.

Vi hälsar alla hjärtligt välkomna! Fornåsa IF Fotbollsekt.

Måndagen den 7 fe

En FLICKA
Inger och Peter Harju
Motala KK den 28/2 1972.

Flicka från Varv svarar för SM-tävling i Mantorp

Att en 18-årig skolflicka ägnar sin fritid åt handikappade hör inte till det vanliga. Ett undantag är dock Ulla Nilsson från Varv. I dagarna förbereder hon som bäst en SM-tävling för bilar på Mantorp Parks halkbana. Det är Sveriges dövas motorförbund som gett Ulla det hedersamma uppdraget. Ett 40-tal deltagare tävlar i två klasser — dubbat och odubbat. Ulla Nilsson har gjort alla förberedelser själv. Tagit kontakt med Mantorp Parks ledning och mötts av positiva tongångar.

ebruari 1972

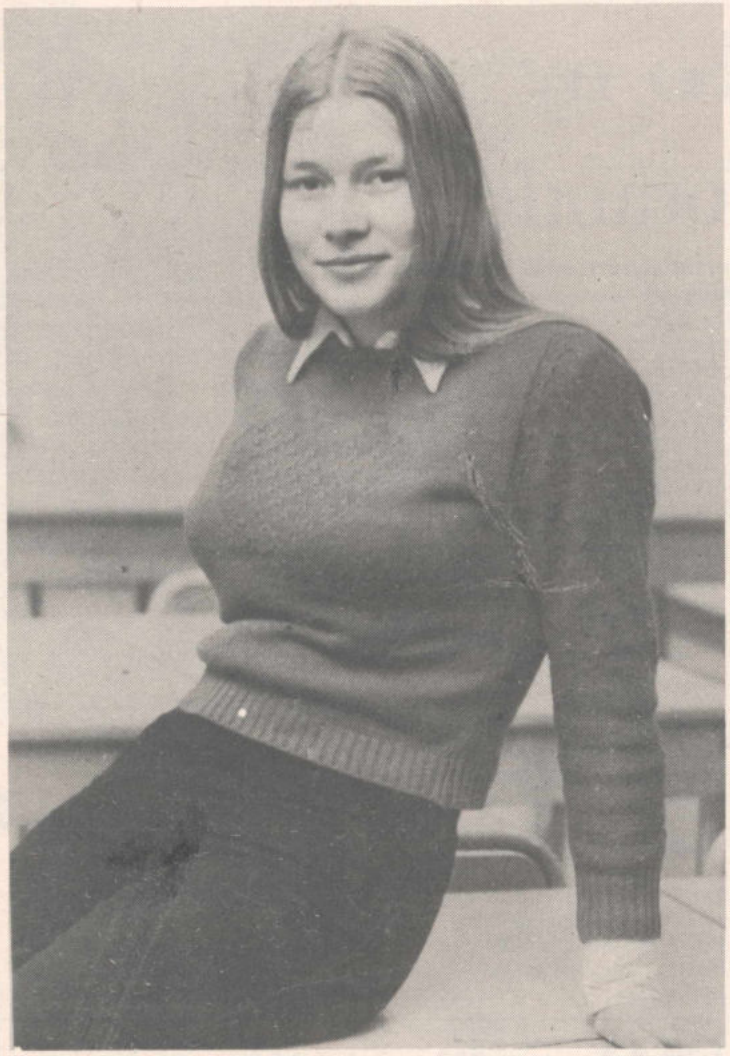

Ulla Nilsson från Varv förbereder som bäst bil-SM för döva på Mantorp Park.

— Inte svårt att arbeta när man har så god hjälp, menar Ulla. Dom har helt enkelt varit fantastiska på Mantorp. Jag är inte ett dugg rädd för tävlingsdagen den 12 februari.

Bil-SM för döva arrangerades första gången 1970 i Eskilstuna. I fjol kördes SM i Uppsala. Då var det klent med det östgötska deltagandet. I år räknar man med betydligt fler tävlande.

När inte Ulla Nilsson ägnar sin tid åt tävlingar är hon aktiv bland döva i Motala. Tolkar gärna när de handikappade gör studiebesök eller går på kurser. Hon är med sin tid men tycker att vi friska människor ägnar för lite tid åt de handikappade.

— Kan man göra tillvaron ljusare genom att hjälpa en handikappad person till rätta får man glömma sig själv. Det är tacksamt att göra något för handikappade. Man får ett underbart gensvar som man inte möter annars, slutar Ulla Nilsson.

Årsmöte hos Fornåsa IF

Fornåsa IF fick ny ordförande i fotbollssektionen vid föreningens årsmöte. Kaj Karlsson efterträdde då Tage Karlsson, som avtackades med blommor. I huvudstyrelsen blev det omval med Bertil Pettersson som ordförande. Vidare nyvaldes Bengt Brehmer.

Ola Brodén blir ny tränare för A-laget efter Lars-Erik Engmark. Jan Franzén fick ta emot pris både för visad träningsflit och för bästa målskyttet i A-laget. Roland Johansson var bäste skytt i bilagan och träningspriset där tillföll Lars Karlsson.

Två missionärer gästade på onsdagskvällen Fornåsa baptistförsamling. Det var dels tandläkaren Leena Kesäläinen från Finland, som inom kort reser till Indonesien för missionsuppgifter, dels missionär S. Killner från Irland. Han är sekreterare i Skandinavien för missionssällskapet Korståget för världsvid evangelisering. Församlingens sångare under ledning av Hj. Nilsson deltog även med sång i mötet som leddes av pastor Sören Pettersson.

I Skeppsås kyrka firades kyndelsmässodagens högmässa som ljusmässa. Kyrkan var upplyst av ett par hundra levande ljus. Ungdomskören sjöng under ledning av kantor Ingegerd Rangsjö. Ombudsman Erik Pettersson predikade och förrättade altartjänst.

Fornåsa—Lönsås cp och CKF hade på måndagen årsmöte hos familjen Eric Damberg, Bobergs gård. Cp med 48 medlemmar omvalde styrelsen med lantbrukare Sven Johansson, Karstorp, Borensberg, som ordförande .CKF:arna med 23 medlemmar omvalde likaledes styrelsen. Ordförande här är fru Inga Danielsson, Hyttringe, Fornåsa. Efteråt gav landstingsman Per A Pettersson kommunal information.

Vid högmässan på Kyndelsmässodagen i Älvestads kyrka predikade ombudsman Erik Pettersson, Linköping. Kören medverkade med ett par sånger och solist var Cecilia Svensson. Som postludium spelade kantor Bertil Korsfeldt Hell morgonstjärna mild och ren av Pachelbel.

FORNÅSA-BINGO

i BYGDEGÅRDEN torsdag 20/1 kl. 19.00.
— (Obs! Tiden).

Vi spelar om: **30 st. presentkort, 150:—, 70:— och 40:—.** (Domus), **specerikorgar samt div. nyttosaker.**

"CHANSPOTT"

2x6+ EXTRA SPEL och SNABBIS. — 1 kr per bricka.

Vid särdragning på full bingo får förloraren p-kort på 25:—.
Vid köp av 10 brickor 1 gratisbricka. 15 brickor 2 gratis.
Platsbeställning per tel. **0141-701 21** torsdag, speldagen kl. **12.00—17.30.**

Vi hälsar alla hjärtligt välkomna! Fornåsa IF Fotbollsekt.

FORNÅSA-BINGO

i BYGDEGÅRDEN torsdag 27/1 kl. 19.00.
— (Obs! Tiden).

Vi spelar om: **30 st. presentkort, 150:—, 70:— och 40:—.** (Domus), **specerikorgar samt div. nyttosaker.**

"CHANSPOTT"

2x6+ EXTRA SPEL och SNABBIS. — 1 kr per bricka.

Vid särdragning på full bingo får förloraren p-kort på 25:—.
Vid köp av 10 brickor 1 gratisbricka. 15 brickor 2 gratis.
Platsbeställning per tel. **0141-701 21** torsdag, speldagen kl. **12.00—17.30.**

Vi hälsar alla hjärtligt välkomna! Fornåsa IF Fotbollsekt.

14-2-72

Förare från Varv länsbäst vid dövas SM på Mantorp

Mantorp Park var på söndagen platsen för de dövas uppgörelse om årets svenska mästerskap på halkbana. Tävlingen var uppdelad på två klasser — en för bilar med dubbade däck och en för bilar som kördes odubbade. Fem svårighetsmoment fanns inlagda på ett varierande underlag. Deltagarna fick bl.a. visa hur de klarade stopp, undanmanöver, serpentin- och kurvkörning.

Bäst bland östgötaförarna klarade sig Lennart Nilsson från Varv, som körde för Östergyllen. I den odubbade klassen belade han bronsplatsen och i den dubbade blev han nia. Lennart Nilsson är pappa till 18-åriga Ulla Nilsson, flickan som arrangerat tävlingen och som på söndagen fick se den gå i lås.

I dubbklassen segrade Per Andersson, Västerås, före bröderna Björn och Benny Broberg, Smeden, Eskilstuna. Bäst odubbat körde Karl-Axel Karlsson, Smeden, Eskilstuna. Här kom Lennart Nilsson i mål som tredje förare fem sekunder efter segraren och endast två sekunder efter tvåan, Kurt Lindfors, Viking.

Årets SM-tävling var den tredje i ordningen.

I år fyller Sveriges dövas motorförbund 20 år. Det ska uppmärksammas med ett sommarrally i Eskilstuna den 17 juni, bestämdes vid söndagens prisutdelning.

Resultat, dubbdäckade bilar: 1) Per Andersson, Västerås, 5.16, 2) Björn Broberg, Smeden, 5.21, 3) Benny Broberg, d:o 5.36, 9) Lennart Nilsson, Östergyllen, 6.29, 10) Robert Sundell, d:o 6.55, 14) Lennart Torstensson, d:o 12.45.

Odubbade bilar: 1) Karl-Axel Karlsson, Smeden, 5.59, 2) Kurt Lindfors, Viking, 6.02, 3) Lennart Nilsson, Östergyllen, 6.04, 7) Per Joelsson, d:o 6.25, 11) Bernt Hahn, d:o 8.07.

SM-tävlingen blev en fin framgång för Lennart Nilsson från Varv. Här ses Lennart (t h) och co-drivern Nicke Adolfsson tillsammans med dottern Ulla Nilsson som höll i trådarna för mästerskapet

Annorlunda SM-tävling för bilar på Mantorp

14-2-72

Mantorp Park var på lördagen skådeplatsen för en något annorlunda SM-tävling för bilar. Visst dundrade bilarna runt banan på högvarv, som vanligt. Visst arbetades det för högtryck i sekretariatet, som vanligt, men ramen kring tävlingen skilde sig väsentligt från det man är van vid. Inga bifallsyttringar hördes från publiken. Inga kommentarer, vare sig av tillfredsställelse eller besvikelse undslapp förarna.

Det var de döva som gjorde upp om årets svenska mästerskap på halkbana. Tävlingen var uppdelad i två klasser, en för bilar med dubbade däck och en för bilar som kördes odubbade. Banan innehöll fem svårighetsmoment av olika grader, t ex stopp, undanmanöver, serpentin- och kurvkörning. Även underlaget varierade. På sina ställen var det rena isgatan och på andra ställen mera moddigt, så nog hade personalen vid Mantorp Park åstadkommit en utslagsgivande bana.

I den dubbade klassen segrade Per Andersson, Västerås, före bröderna Björn och Benny Broberg som representerar Smeden i Eskilstuna. Bäste östgöte blev Lennart Nilsson, från Varv och representerande Östergyllen. Han placerade sig på nionde plats i slutprotokollet.

Den odubbade klassen blev en ännu större framgång för Lennart Nilsson. Där körde han i mål på en fin bronsplats, blott fem sekunder efter segrande Karl-Axel Karlsson, smeden, och två efter Kurt Lindfors, Viking. Lennart är förresten pappa till 18-åriga Ulla Nilsson som svarade för tävlingens genomförande. Gissa om det var en lycklig tävlingsledarinna som kunde berätta om framgångarna för sin far.

Sven Hugo Kahnborg i Mantorp Park-ledningen är van vid fartfantomer som Ronnie Peterson och Reine Wisell, men hade bara rosor att dela ut till de döva förarna:

— De körde mycket bra, förvånansvärt bra med tanke på det svårbemästrade underlaget. Jag är imponerad!

"Hugge" harangerade speciellt de långväga förarna. Några hade t ex kört ända från Dalarna och Västmanland för att vara med och tävla. Det tyder på ett enormt intresse menade han.

Årets SM-tävling var den tredje i ordningen. 1970 gick tävlingen i Eskilstuna och förra året i Uppsala. Sveriges dövas motorförbund fyller förresten 20 år under 1972 och vid den efterföljande prisutdelningen bestämdes att man ska celebrera detta med ett sommarrally i Eskilstuna den 17 juni.

Resultat, dubbdäckade bilar: 1) Per Andersson, Västerås, 5,16; 2) Björn Broberg, Smeden, 5,21; 3) Benny Broberg, d:o, 5,36; 4) Malte Hasselkratz, Vasa, 5,44; 5) Anders Slovodski, Viking, 6,01; 6) Per-Olof Persson, Vasa, 6,22; 7) Tage Norling, Aneby, 6,23; 8) Kurt Lindfors, Viking, 6,24; 9) Lennart Nilsson, Östergyllen, 6,29; 10) Robert Sundell, d:o, 6,55; 11) Sven Kolmberg, Vasa, 7,08; 12) Börje Edvall, Viking, 7,22; 13) Bengt-Åke Vickström, Örebro, 12,30; 14) Lennart Torstensson, Östergyllen, 12,45.

Odubbade bilar: 1) Karl-Axel Karlsson, Smeden, 5,59; 2) Kurt Lindfors, Viking, 6,02; 3) Lennart Nilsson, Östergyllen, 6,04; 4) Björn Broberg, Smeden, 6,05; 5) Bengt-Åke Vickström, Örebro, 6,12; 6) Benny Broberg, Smeden, 6,18; 7) Per Joelsson, Östergyllen, 6,25; 8) Börje Edvall, Viking, 6,49; 9) Betty Brodin, d:o, 6,54; 10) Tage Norling, Aneby, 7,30; 11) Bernt Hahn, Östergyllen, 8,07.

65 år fyller 2 februari jordbruksarbetare David Fridolf Danell, Mantorp, Fornåsa.

Det stod i 14-2-72

CORRESPONDENTEN

1872. LINKÖPING. Ett omslag i väderleken har nu inträffat. Ett litet snöfall i söndags föranledde åter till begagnande af släden, ehuru detta är långt ifrån allmänt. Termometern visade i går på morgonen —9 grader. (14.2)

Östgöta Gille (i Stockholm) firade i torsdags högtidsfest å hotell Phoenix. Festen var i högsta grad lifvad och angenäm; 207 personer bevistade densamma. (14.2)

Upsala studentcorps har till ordförande valt kuratorn för Östgöta nation fil kand Lagergren. (17.2)

Sveriges folkmängd uppgick vid 1871 års slut till 4 168 882 personer. (17.2)

En staty åt Carl von Linné har blifvit föreslagen inom Vetenskapsakademien. Statyen skulle resas i Stockholm och bekostas genom insamling. (17.2)

Minne af biskop Brask. På framställning af Vitterhets-Historie- och Antikvitetsakademien har Vetenskapsakademien tillåtit, att en i riksmusei mineralkabinett befintlig ring, hvilken anträffats i Atvidaberg grufva och hvilken sannolikt blifvit dit nedkastad af biskop Brask, finge till Vitterhets-, Historie- och Antikvitetsakademiens samlingar öfverlämnas. (19.2)

1922. Livlig trafik mellan Visingsö och Grenna har uppstått de senaste dagarna, sedan isen blivit så stark, att man ej längre fruktar att beträda den ens med hästar och släde. Till senaste torgdagen i Grenna hade ett stort antal lantbrukare från Visingsö tagit sig över. (13.2)

En vacker flygprestation utfördes på söndagen av löjtnanten vid Göta artilleriregemente Gustaf Ström, som på 6 timmar utan mellanlandning flög den 60 mil långa sträckan från Malmslätt till Östersund. Stark motvind rådde. (14.2)

Vid möte med Västra Östergötlands trädgårdsodlareförbund har bl a förslag väckts om anordnande av trädgårdsutställning i Motala instundande höst. (17.2)

* * *

MJÖLBY (Lagmans-, Lundby- och Egebyskolan) måndag köttbullar, sås, spagetti, gurka; tisdag kalvkött, veloutésås, dill, potatis, ärter; onsdag kålljärpe, lingon; torsdag klar grönsakssoppa, ostsmörgås; fredag fläskkarré, potatis, äppelmos, grönsaker.

MJÖLBY (Vasaskolan, Blåklintskolan, Högbyskolan) måndag falukorv, potatismos; tisdag köttfärs, gurksås, potatis; onsdag köttsoppa; torsdag leverfärsbiff, gräddsås, potatis; fredag kåldolmar, potatis. 11-2-72

MOTALA: måndag ärter med fläsk; tisdag pannbiff med lök, potatis och sås; onsdag fisk med råkost, potatis och sås; torsdag bräckkorv med grönsaker, potatis och sås: fredag gulasch med gurka och potatis.

Missionsfilmen I krukmakarens land visades på lördagen under god tillslutning i Betania, Korskrog. Den prisbelönta filmen gav en intressant och färgstark inblick i missionsarbetet i Nepal. Pastor Sören Petersson höll en kort andakt och fungerade som mötesledare. Sångarna medverkade under ledning av fru Berta Petersson. Vid mötet gjordes en missionsinsamling för arbetet i Nepal.

25-2-72

Ändrade taxor i Motala för förskoleavgifterna

Kommunfullmäktige i Motala fastställde på onsdagen ändrade taxor för förskoleavgifter inom Motala kommun. Sådana som har högst 20 000 kr per år i bruttoinkomst får fri avgift, för inkomster på 20 000—35 000 kr blir avgiften 20 kr pr månad och för inkomster över 35 000 kr utgår avgift med 30 kr pr månad. Taxorna skall tillämpas snarast möjligt.

Fullmäktige beslöt att med ändring av tidigare gällande beslut och med tillämpning från 1 april i år införa följande bestämmelser för kommunalt bostadstillägg till barnfamiljer med höga bostadskostnader inom kommunen: Bostadstillägget skall vara inkomstprövat och utgå till familj med barn under 17 år och med en bostadskostnad som överstiger 425 kr pr månad. Kommunalt bostadstillägg skall utgå med 80 procent av bostadskostnaden mellan 425—650 kr pr månad för familj med ett—två barn, mellan 425—800 kr pr månad för familj med tre—fyra barn och mellan 425—925 kr pr månad för familj med fem eller flera barn. Kommunstyrelsen skall handha bidragsverksamheten. 280 000 kr anvisades i erforderligt tilläggsanslag för 1972.

20 000 kr anslogs till sociala centralnämnden för försöksverksamhet under sex månader med jourtjänst under veckosluten för åtta befattningshavare vid socialkontoret. Med hänvisning till beslutet ansågs en av fröken Wega Carlsson väckt motion om jourtjänst besvarad.

10 000 kr anvisades för utrustning av Godegårds förskola med lokaler i f d Godegårds kommunalkontor.

Ändrad lokaldisponering

Fullmäktige godkände ändrad lokaldisponering enligt följande: Drätselkontoret får tidigare av tingsrätten disponerade lokaler i rådhusets bottenvåning, utom det s k borgmästarrummet, som iordningställts till sammanträdesrum. Stadskansliets sammanträdesrum iordningställs som arbetsrum för två personer. De två sessionssalarna i rådhusets övervåning, trappa, väntrum och entréhall skall efter tingsrättens avflyttning repareras och nymöbleras. Sammanträden som förut hållits i stadskansliets sammanträdesrum överflyttas antingen till sammanträdesrummen i rådhusets bottenvåning eller till mindre sessionsalen i övervåningen. 20 000 kr anvisades tills vidare för att iordningställa omdisponerade lokaler i rådhuset och stadskansliet.

Sveriges kyrkliga studieförbund erhöll 5 000 kr för inventarier till nyinrättat studiehem i Motala.

75 000 kr anslogs för att iordningställa lokaler för livsmedelsdistribution för Erik Bengtsson Eftr i fastigheten tomt 1 i kv Kvarnen, Industrigatan 4, då företagets nuvarande lokaler i fastigheten Östermalmsgatan 12 till 1 april måste saneras för att ge plats åt nya polishusbygget.

En halvtidstjänst som kontorist med arbetsuppgifter för skolbiblioteken, intagningsnämnden och vuxenutbildningen skall inrättas. En tjänst som kartritare med placering på stadsingenjörskontoret i Motala skall också inrättas.

Nuvarande urmakare- och optikerskolan i Borensberg skall erhålla namnet Stefanskolan efter en av förgrundsmännen inom urmakaryrket och urmakarutbildningen, Stefan Anderson.

För utförda arbeten på omklädningsrum och bastu vid Östergötlands idrottsplats anvisades 15 000 kr.

En ansökan från hr Sven Åke Svensk, Hammar, om tillstånd till årsutskänkning av vin och starköl på restaurang Rosen i Motala tillstyrktes under ett år på försök såvida viss ändring av serveringslokalerna görs.

Stadsplaneförslag i Motala behandlar bullerstörningar

17-2-72

Förslaget till ändring och utvidgning av stadsplanen för området vid Holms Norrgård i bl a kvarteret Viggen i Motala utställes till 15 mars på stadsarkitektskontorets planavdelning. Stadsplaneförslaget har aktualiserats i samband med frågan om utbyggnaden av Vickerkullavägen till anslutning med Charlottenborgsleden. I trafikledsplanen för Motala har Vickerkullavägen upptagits som en sekundärled med uppgift att förmedla trafiken mellan Sveavägen i väster och Charlottenborgsleden i öster. Den skulle därvid avlasta Holmsvägen och Högalidsgatan från genomfartstrafik.

Denna förändring av gatunätet har också medfört att kvarteret Kylskåpet vid Electrolux lämpligen bör utvidgas till att omfatta hela området mellan Vickerkullavägen och järnvägen. Kommunen har också efterhand förvärvat samtliga fastigheter inom detta område. I en kommande stadsplaneetapp avses den slopade delen av Holmsvägen ersättas med en matarled invid Askgatan. Tills vidare planeras en provisorisk förbindelse mellan Vickerkullavägen och Askgatan.

Det nu utställda stadsplaneförslaget innefattar också ett förslag till utvidgning av bebyggelseområdet dels öster om kvarteret Fyrväpplingen och dels även vid kvarteret Rödklövern. De nya delarna är avsedda för bebyggelse med fristående småhus utom för kvarteret Dundret, där en tvåvånings radhusbyggnad får bilda övergången mellan de större hyreshusen och småhusen.

Charlottenborgsleden anses förorsaka vissa bullerstörningar för närmast belägna småhus enligt ett nyligen utkommet statligt normförslag. Vid samråd med ägaren till stadsägan 2572 har överenskommits att viss del av fastigheten utlägges till allmän platsmark för att ge utrymme åt en ca tre meter hög ljudavskärmande jordvall. Åtgärden skulle räcka för att nedbringa ljudstörningarna under den föreslagna normgränsen.

Hyreshusbebyggelsen i kvarteret Viggen föreslås utökad mot norr med en trevånings byggnadskropp. De mindre fastigheterna på platsen skall sammanslås till en enda tomt som har utfartsmöjlighet mot Vinnerstadsvägen. Därigenom följer man länsarkitektens och vägförvaltningens krav på förbud för utfart mot en del av kvarterets gräns. I gällande stadsplaneförslag är också mindre del av Dunteberget utlagd till tomtmark där även stadsägan 2620 ingår i området. Denna fastighet utgör den nordligaste av en grupp på åtta småhus, belägna på Duntebergets västsluttning. Ägaren har nu uttryckt önskemål om att planen ändras så att hans fastighet kan bestå. En på Dunteberget belägen högreservoar för vatten föreslås i stadsplanen redivisad inom område för allmänt ändamål.

AB Electrolux har vid samråd framfört önskemål om att det skall finnas en infart från Vickerkullavägen till en centralt belägen parkeringsplats. Hänsyn har även tagits till detta i stadsplanen. Allmänheten har också framhållit den synpunkten att en bollplan borde finnas på området och fritidsnämnden har i sitt samrådsyttrande uttalat sig för att anlägga en sådan plan. I stadsplanen har nu som tänkbart läge för en normal bollplan angivits i parkområdet söder om kvarteret Rödklövern.

Samrådsinstanser har vidare påtalat betydelsen av att strövområdena hålls tillgängliga mot Staffanstorpsområdets naturreservat i öster. Det anses viktigt att inte dessa områden avskärs genom Charlottenborgsledens utbyggnad och i stadsplanen anges nu en gångtunnel som en trafiksäker promenadled inom området.

Markbyte i Motala mellan kommunen och församlingen

17-2-72

Motala kommunfullmäktige beslöt på onsdagen godkänna avtal varigenom kommunen till Motala församling med äganderätt överlåter cirka 47 440 kvm mark för fem kr pr kvm medan Motala församling i sin tur till kommunen med äganderätt överlåter cirka 1 625 kvm för samma pris pr kvm. Mellanavgiften, som församlingen skall erlägga till kommunen, utgör 229 075 kr, som slutligen skall justeras då definitiva arealuppgifter föreligger efter avstyckning, varvid överenskommet markpris på fem kr pr kvm skall tillämpas. Erforderliga medel för kommunens markförvärv anvisades.

Det för kommunens förvärv aktuella markområdet utgörs av kyrkogårdsmark omedelbart norr om kv Jasminen vid Ågatan, medan de för församlingens förvärv aktuella områdena är belägna omedelbart norr om kv Läraren vid Kyrkogatan och i Bondebackaområdet norr och väster om nuvarande kyrkogårdsområde. Markbytena innebär dels utvidgning av nuvarande kyrkogård, dels viss reglering av kvartersgränser.

Vidare beslöts godkänna mottagande av bidrag från SJ med 62 000 kr till projektet, såvida beloppet utbetalas så snart kommunen påbörjar arbetena.

Gatuchef Bengt Brodin hade föreslagit vägarbeten, bestående i en förlängning av Fabriksgatan med en 3,5 m grusväg med mötesplatser fram till Dynuddsvägen, en sträcka på cirka 1 050 m, samt utbyggnad av en sex m bred grusväg från nämnda väg till riksvägen, en sträcka på omkring 300 m. Fullmäktige beslöt anvisa 240 000 kr för denna vägförbindelse på norra sidan av järnvägen från Stenavadet till Dynuddsvägen i Åska med anslutning till riksväg 50 öster om Forsområdet och inkluderande en plankorsning med järnvägen på denna anslutning samtidigt som de farliga plankorsningarna på sträckan Stenavadet—Dynuddsvägen borttas.

160 000 kr anvisades för anläggning av en 200 m lång tillfartsväg till ASG:s terminal, liksom dagvattenledningar hit. Terminalen, som beräknas bli påbörjad i sommar, skall ligga på en tomt tillhörande ett industriområde mellan Stenavadsgatan och Forsområdet i Åska kommun. Totalkostnaderna uppgår till 190 000 kr. Resterande 30 000 kr finansieras på annat sätt.

Förslag till utanordningsreglemente för Motala kommun antogs. Reglementet skall kompletteras med av kommunstyrelsen godkända tillämpningsföreskrifter.

Kommunstyrelsen bemyndigades att tills vidare å kommunfullmäktiges vägnar emotta statsbidrag, som beviljats av arbetsmarknadsmyndigheterna, naturvårdsverket m fl myndigheter.

Kommunfullmäktige beslöt medge kommunstyrelsen rätt att, sedan erforderliga avtal träffats, omgående starta utbyggnad av avloppsreningsverk och va-ledningar vid Västanvik och Medevi. Statsbidrag på angivna villkor skall mottas. Avloppsreningsverket kostar 1,3 miljoner, avloppsledningar 375 000 kr och vattenledning 25 000 kr. Fyra intressenter skall dela vissa kostnader. Till kommunens andel i företaget anvisades 75 000 kr. AB Medevi brunn beviljades ett kommunalt lån på högst 284 900 kr för att bolaget skall kunna genomföra företaget. Om godtagbar uppgörelse träffas kommer AB Armerad betong att antas som entreprenör.

Den uppsökande verksamheten hos ABF i Motala har bidragit till att man så sent som denna vecka startat två nya studiecirklar. Det gäller dels en grundkurs i matematik, dels en kurs i svenska. I kurserna finns ca tio deltagare. Det är ovanligt att studiecirklar startas så här sent på säsongen framhålls d

lativt goda kommunikationer och därmed naturliga förutsättningar. Avslutningsvis kom han också in på musei- och hembygdsföreningens verksamhet i fortsättningen och diskussionen om var museet skall ligga, liksom det påtänkta industrireservatet.

Segrarna i de olika klasserna vid Bobergs skidans dag på lördagen i Älvestad och där det bl.a. inträffade det ovanliga att det blev tre förstapristagare i en av klasserna genom att tre flickor där kom på samma tid.

Medlemsvärvning gav gott resultat

28-2-72

Bobergs pensionärsförening hade årsmöte på lördagen i Bygdegården, Fornåsa, där inte mindre än 80 medlemmar mött upp. Mötet öppnades av ordf. Manfred Hansson, Österstad. Inledningsvis hölls parentation över fem medlemmar som avlidit under gångna året och deras minne hedrades med en tyst minut. Till att leda dagens förhandlingar utsågs Alvar Gustafsson, Österstad.

29 medlemmar ingick i föreningen vid årsmötet, som resultat av den drive i form av medlemsvärvningskampanj som en särskild kommitté inom föreningen bedrivit och varvid man bl.a. gjort hembesök. Föreningens medlemsantal har nu stigit till 110. Verksamhet i vanlig livlig omfattning har bedrivits under det gångna året.

Till ordförande omvaldes Manfred Hansson och till sekr. nyvaldes Svea Klint, Hyttringe. I övrigt består styrelsen av kassör Gunnar Willén, Österstad, vice ordf. Helge Karlsson och vice sekr. Signe Karlsson, Älvan. Till revisor nyvaldes Alvar Gustafsson samt omvaldes till revisorer Emil Drotts och Erik Eriksson.

Som ombud till distriktskonferensen i Linköping utsågs Alvar Gustafsson. Till kaffekommitté valdes Edit Jonsson, Märta Strand och Eva Niklasson, samt till resekommitté Manfred Hansson, Svea Klint och Ruth Karlsson. Sommarresan med buss går i år till Dalarna i juni månad och den är redan fulltecknad med 50 personer och resan skall omfatta fem dagar med förläggning på Insjöns turisthotell.

I en paus i förhandlingarna hade man kaffesamkväm samt underhållning av familjen Ivan Karlsson från Skärstad, Varv, och som upptog sång samt musik på dragspel och cittra och som livligt uppskattades.

Skidans dag i Boberg fick svalt mottagande

Skidans dag för Boberg gick av stapeln på lördagseftermiddagen och för första gången hade man förlagt denna tävling till Älvestads skola, där terrängen är bra för ändamålet. Som arrangörer stod Fornåsa idrottsförenings skid- och friluftssektion och ett 35-tal skolungdomar deltog och åkte allt efter ålder banor på ca 2,5 km, ca 1,5 km eller ca 400 meter.

Arrangörerna hade givetvis önskat större tillslutning, men de som deltog kämpade med den äran och bl.a. kan nämnas det ovanliga att tre flickor i en klass kom på exakt samma tid. Det blev alltså tre förstapristagare i en av klasserna och vid avslutande prisutdelningen delades ut pokaler till de bästa och i övrigt fick man uppmuntringspriser.

Samtliga bjöds på varm korv vid målet efter utståndna strapatser. Ett flertal funktionärer hjälpte beredvilligt till och i spetsen för prisutdelningen stod Hans-Peter Franzon, Bertil Pettersson och Gösta Rahm.

De bästa resultaten: Flickor f. 1962: 1) Gun Pettersson 2,17, 2) Mona Möller 2,20. Flickor f. 1960—61: Inger Ahl, Anne-Marie Ahl och Birgitta Gustavsson, samma tid 6,34. Flickor f. 1958—59: 1) Annica Preinitz 15,17, 2) Kerstin Pettersson, 18,23. Flickor f. 1956—57: 1) Ing-Marie Karlsson 14,33, 2) Ann-Louise Franzén 15,38.

Pojkar f. 1964—65: 1) Johan Karlsson 3,25. Pojkar 1962—53: 1) Ulf Ek 6,31, 2) Hans Möller 6,50, 3) Tomas Sköld 6,54. Pojkar f. 1960—61: 1) Ronald Eriksson 6,24, 2) Anders Karlsson 6,50, 3) Karl-Göran Lilja 7,30. Pojkar f. 1956—59: 1) Per-Olof Eriksson 12,47, 2) Lars-Inge Andersson 13,19, 3) Bertil Karlsson 13,31.

-kvist.

MJÖLBY (Vasaskolan, Blåklintskolan och Högbyskolan): måndag falukorv, stuvade makaroner; tisdag hackad fläskkotlett, sås, potatis; onsdag skånsk vitkålssoppa; torsdag leverstuvning, ärter, morötter, potatis; fredag stekt fläsk, löksås, potatis.

MOTALA: måndag fläskkorv med rotmos; tisdag biff à la Lindström med gurka, potatis och sås; onsdag **fisk med citron, potatis** och sås; torsdag **lapskojs med rödbetor**; fredag **blandad stek**, äppelmos, potatis och **sås.**

NORRA KINDA: **måndag** potatisbullar, lingon, wienerkorv, nyponjuice; **tisdag köttfärs, potatis**, grönsaker, **lingon, apelsin; onsdag** ugnsomelett, bräckt **skinka, potatis;** torsdag kokt fisk, potatis, ägg, persiljesås, juice; fredag ärtsoppa, kött- och fläsktärningar.

FORNÅSA-BINGO

i BYGDEGÅRDEN 9/3 kl. 19.00.

Vi spelar om: 30 st. presentkort, 150:—, 70:— och 40:—. (Domus). — **EN TRIPPEL** 75:—, 150:—, 200:—, **specerikorgar samt div. nyttosaker.**

2x6 + EXTRA SPEL och SNABBIS. — 1 kr. per bricka.

Vid särdragning på full bingo får förloraren p-kort på 25:—. Vid köp av 10 brickor 1 gratisbricka. 15 brickor 2 gratis. Platsbeställning per tel. **0141/701 21** torsdag, speldagen kl. 12.00—17.30.

Vi hälsar alla hjärtligt välkomna! Fornåsa IF Ungdomssekt.

28-2-72

Fullgod bankservice

Med den tekniska utveckling, som skett och sker inom bankvärlden söker man nu samla resurserna till större enheter, med bättre resursutnyttjande och bankservice som följd.

Då får motalaborna ett bankkontor med bästa tänkbara utrustning för bankservice.

De ovan skrivna raderna är direkta utdrag ur den skrivelse som invånarna på Ekön erhöll på torsdagen. På två ställen i denna skrivelse förekommer ordet bankservice och på ett fullgod service. Jag har alltid hört och läst betydelsen av ordet service är lika med att göra tjänst, passa upp, göra arbete. Vi invånare på Ekön som haft detta kontor som enda plats att lösa in checkar, pensioner, barnbidrag o.dyl. kan inte längre anse att de ansvariga inom banken vet betydelsen av detta ord och har alltså tre gånger använt fel ord. Kanske anses vi ej tillräckligt sparande och banken har inget intresse att i fortsättningen betjäna oss. Anledningen till detta är att vi till mycket stor del är barnfamiljer och pensionärer och våra pengar går faktiskt åt till mat och hyra. Vi är vanliga arbetande människor som alltså inte är lönande att betjäna.

Vidare citat:

"Vi hoppas att våra kunder har förståelse för åtgärden och vi ska anstränga oss att på bästa sätt betjäna dem vid de övriga kontoren."

Förståelse kommer ni aldrig att få och hur skall ni kunna kompensera oss, skall ni köra med buss att hämta pensionärer som skall hämta pension eller kan vi mammor med 2—3 små barn ringa taxi när vi ska ta ut vårt barnbidrag som banken som service åtagit sig att lösa in. För mig med två barn kommer varje bankbesök att kosta 3 kr. Var ska ni kunna tänka er att hitta förståelsen.

I skrivelsen står vidare att även kontoret på Storgatan kommer att stängas så bered er ni som bor där.

I november kommer servicemiraklet i centrum att öppnas och därför måste kontoret på Ekön stängas 6 mars. Vad kan vi då göra, vi som inte är storsparare? Ingenting. Men om jag hade pengar på denna bank så skulle jag ta ut dem ögonblickligen och sätta dem på postsparbanken som har öppet t.o.m. på lördagarna.

"Fusion" är ett fint ord och alla vi på Ekön vet vad det betyder.

K.A.

Ekonomisk reglering efter delning av Boberg. I enlighet med bestämmelserna i avtalet om ekonomisk reglering vid delning av Bobergs landskommun har nu konsulent Tage Engkvist från kommunförbundet upprättat ett regleringsbokslut mellan Mjölby och Motala kommuner. Kommunstyrelsens arbetsutskott föreslår att kommunen godkänner regleringsbokslutet. Av anläggningstillgångar tillskiftas Motala 4 909 000 kr, av anläggningslån 872 000 kr, av investerat stamkapital 4 038 000 kr och av banktillgodohavanden etc 64 000 kr.

Vid Bobergs arbetarekommuns nyinvigda fana ses här ordföranden Hans-Peter Franzon, Fornåsa, och avgående kassören Gunnar Alexandersson, Ulvåsa.

Arbetarekommunen i Boberg invigde SIN NYA FANA

Bobergs arbetarekommun hade på fredagskvällen årsmöte med samkväm i Bygdegården, Fornåsa, där ett 40-tal deltog. I samband därmed förrättades högtidlig invigning av arbetarekommunens nya fana. Man gästades av riksdagsman Gillis Augustsson, Boxholm, som höll högtidstal varvid han i första hand redogjorde för aktuella saker på rikspolitiska planet. Han förrättade även invigning av nämnda nya fana.

Sammankomsten öppnades av ordföranden Hans-Peter Franzon, Fornåsa, som i sitt välkomsttal särskilt riktade sig till riksdagsman Augustsson. Först hölls årsmötesförhandlingar, vilka leddes av Hugo Hall, Älvan. Till ny kassör efter Gunnar Alexandersson, Ulvåsa, som undanbett sig återval utsågs Lars Johansson, Österstad.

I tur att avgå var i övrigt sekr. Gerd Johansson, Tornby, och studieorganisatören Olle Johansson, Tornby, vilka båda omvaldes. I övrigt kvarstår i styrelsen ordföranden Hans-Peter Franzon, samt vice ordf. Lars Thörnroth, Lönsås. Till revisorer omvaldes Nils Johansson, Fornåsa, och Gösta Johansson, Österstad.

Bobergs arbetarekommun har 230 medlemmar. Avgående kassören fick mottaga tack och blommor genom mötesordf. Hugo Hall. Efter förhandlingarna följde underhållning av kända duon Daga Lamberth, Motala, sång, och Curt Broman, Motala, gitarr. Efter kaffet följde nämnda tal och faninvigning av riksdagsman Augustsson, och under aftonens samling passade man även på att utfråga gästande riksdagsmannen om olika saker. Framme vid estraden i bygdegården var prytt med olika organisationers fanor.

Bobergs
Arbetarekommun
håller ARSMÖTE med samkväm i
i Fornåsa Bygdegård
fredagen den 25 februari kl. 19.00.
— VÄLKOMNA —
Styrelsen

Inskrivning

av nybörjare

i grundskolan i Motala kommun

äger rum:

1. genom brev, som från resp, rektorsskola kommer de elever tillhanda, om vilka uppgifter från länsstyrelsen inkommit till skolförvaltningen,

2. för de elever, som under kalenderåret 1972 fyller sju år, men vilka icke erhåller brev enligt ovan punkt 1, genom målsmans personliga besök, eller per telefon, vid närmast belägna rektorsskolas expedition:

NORRA SKOLAN
Tel. 0141/173 64 (senast den 22 mars)
SÖDRA SKOLAN
tel. 0141/132 61 (senast den 22 mars)
SKOLGÅRDA SKOLA
tel. 0141/111 58 (senast den 22 mars)
HÄLLASKOLAN
tel. 0141/403 40 (senast den 22 mars)

3. för de elever, som under kalenderåret 1972 fyller sex år och som synes ha "för skolgång ERFORDERLIG mognad", genom målsmans personliga besök, eller per telefon, vid närmast belägna rektorsskolas expedition, senast den 22 mars.

SKOLSTYRELSEN

22-2-72

Det stod i CORRESPONDENTEN

1872. LINKÖPING. Teater. I Måndags gafs för godt hus "Frieri och förställning", komedi i 1 akt af ett par äldre välkända franska teaterförfattare, Bayard och Lemoine. (24.2)

Dans institut kommer, enligt i tidningen införd annons, att öppnas härstädes i slutet af nästk. April månad af Fru A. M. Callmén, född Andersson, som lärer vara en af balettmästaren Selinders bästa elever, och som uteslutande ägnat sig åt dansen. (21.2)

Ett kungligt slädparti var i måndags anordnadt i hufvudstaden. Koningen åkte i den första af de fjorton slädarne. (24.2)

Den 1 Mars öppnas en hållplats å Södermalm i Stockholm vid det ställe der Tantogatan skär jernvägen. (26.2)

*

1922. Linköpings fabriks- och hantverksförening höll i lördags afton sitt årssammanträde i Borgarhemmet. Sammanträdet var talrikt besökt och förhandlingarna leddes av ordföranden smidesmästaren C. J. Hall. (20.2)

John Lianders teater spelar i afton på Linköpings teater, varvid uppföres Karl Gerhards stora revysuccé "vart ska vi annars gå?", som i Stockholm upplevat 250 gånger för fulla hus. (21.2)

Motala kraftstations invigning äger, som vi förut omtalat, rum nästa tisdag den 28 d:s. Inbjudna att övervara invigningen äro bl a statsministern och kommunikationsministern. (22.2)

"Linköpingspojkarna" i Stockholm höll på fredagen sitt ordinarie årsmöte i Hotel Anglais festvåning under ordförandeskap av f d statsrådet prof. K. G. Westman. (27.2)

Mjölby kommun går in för nya bostadsstödet åt barnfamiljer

2-3-72

Från 1 april i år gäller nya regler för statligt och kommunalt bostadstillägg för barnfamiljer. Mjölby kommunstyrelse beslöt på onsdagen föreslå att Mjölby följer de nya reglerna, trots att detta medför betydligt ökade kostnader. Samtidigt föreslås också att ett tilläggsanslag på 172 000 kr beviljas. Tidigare har i budgeten anvisats 205 000 kr för ändamålet. Detta är dock bara kommunens nettokostnad. Även för det kommunala bidraget utgår nämligen statsbidrag med hela 60 procent. Bruttokostnaden för kommunen för bidragsgivningen är 1 120 000 kr.

oFör de statliga tilläggen innebär de nya bestämmelserna att åldersgränsen för barnen höjs till 17 år, tillägget från högst 60 till 75 kr per barn och utgår vid högre inkomster än tidigare. Beträffande de kommunala tilläggen utgår detta med 80 i stället för tidigare 40 procent av hyreskostnad som överstiger 425 kr per månad. Hyrestaket har höjts avsevärt. Åldersgränsen har också här höjts till 17 år, krav på bostadens storlek och utrustning utgår och man kan nu få tillägg vid högre inkomster än tidigare. Genom de nya bestämmelserna har bidragsgränsen uppåt höjts avsevärt på grund av det höjda hyrestaket. Enbart detta beräknas dra en årlig kostnad på 300 000 kr. Mot beslutet lämnade David Ek (m) en blank reservation.

Utredning kan kosta 200 000 kr

I samband med budgetberedningen i höstas väcktes frågan om en översyn av kommunens förvaltningsorganisation. Personal- och organisationsutskottet ville göra den här undersökningen och för denna få anlita Kommunförbundets rationaliseringsavdelning. Kommunstyrelsen remitterade framställningen till sitt eget arbetsutskott för gemensam handläggning med personalutskottet. Under hand har man från Kommunförbundet fått uppgift om att utredningen kan uppskattas till 150 000—200 000 kr. Får man uppdraget före mars utgång kan man starta i april och då beräknas 1972 års kostnader till 35 000 kr. Hela utredningen beräknas ta tre år. Kommunen har möjligheter att när som helst och utan särskild kostnad avbryta undersökningen.

Kommunstyrelsen föreslår nu att 35 000 kr ställs till förfogande för utredningen under 1972 och att utredningen under förutsättning att den utan kostnad kan avbrytas skall genomföras. För utredningsarbetet bör en ledningsgrupp tillsättas, bestående av tre ledamöter från vardera AU och POU, kanslichefen och personalsekreteraren. Kommunstyrelsen avser att för de övriga kostnaderna i fortsättningen äska medel i kommande års statförslag.

Bibliotekets telefonfråga

Kulturnämnden har begärt att få en egen telefonväxel och i ett yttrande från fastighetsingenjören tillstyrks den begäran. När biblioteket flyttar till Drabanten kommer det ändå att ha arbetstider utanför ordinarie kontorstid och därför blir det oekonomiskt med en anslutning till stadshusets växel. Kommunstyrelsen beslöt att kulturnämnden i stället skulle få överta ett vilande telefonabonnemang. Kostnaden för det beräknas till 500 kr vartill kommer ökad driftskostnad för 1972 med 200 kr. Genom att anvisa dessa 700 kr anser man att det nuvarande bibliotekets telefonfråga är löst.

Enligt en redovisning kostade det 24 395 kr att göra iordning en lägerplats vid Mantorp Park i samband med EM-tävlingar där den 6—8 augusti. Kommunstyrelsen anvisade de behövliga medlen. Med utnyttjande av den underställningsfria lånerätten föreslår kommunstyrelsen att kommunen tecknar borgen för ett lån på 40 000 kr till Bo Karlsson, Bertil Johansson, Ragnar Johansson och Gunnar Gustavsson, ägare till Skänninge Fabriks AB.

MSK Kvarnvingarna begär för sin DM-tävling den 4 mars anslag med 3 200 kr. Tävlingen är förenad med stora kostnader bl a för att ställa iordning vägar efter tävlingen. Men de normer som hittills tillämpats ger emellertid inte utrymme för något bidrag. Inte heller i det nya förslaget till bidragsnormer ges sådana möjligheter och kommunstyrelsen avslog därför framställningen.

Inga rättigheter för Mörbyhus

Lantbrukare Tage Gustafsson, Mörby, Hogstad, som har planer på att öppna ett värdshus, Mörbyhus, har ansökt om tillstånd för utskänkning av vin och starköl. Sociala centralnämnden har i sitt yttrande avstyrkt bifall med hänvisning till att värdshuset enligt nämndens mening inte fyller något angeläget behov i trakten. Man anser också att rörelsens läge är sådant att det inte kan tänkas betjäna trafikanterna på E 4. Kommunstyrelsen gick på samma linje och föreslår fullmäktige att avstyrka framställningen.

Det förekommer allt oftare att kommunstyrelsen enligt sitt reglemente får besluta om att avstå från eller utöva kommunens förköpsrätt. Av praktiska skäl vill man delegera beslutanderätten till AU i de fall då det gäller att avvisa erbjudande om förvärv eller att avstå från att utöva förköpsrätt. Kommunstyrelsen föreslår därför att fullmäktige gör en sådan ändring i reglementet. Vid dagens sammanträde hade man f ö tre sådana ärenden där man avstod från att utöva förköpsrätten.

Upprättade förslag till standardformat på köpekontrakt av småhustomter både inom stadsplanelagt och ej stadsplanelagt område godkändes. Tre småhustomter på Vasaområdet i Mantorp såldes till Lars Nilsson, Peter Puls, Linköping, och Åke Larsson, Vreta kloster. I enlighet med ett avtal från 1961 om mark för E 4 skulle ett visst ägoutbyte ske. Ett avtal om detta föreligger nu och tillstyrks. Avtalet innebär att bröderna Ola och Ragnar Andersson, Hulje, får 5 000 kvm i utbyte mot ett lika stort område. Kostnaderna för förrättningen av fastighetsbildningen, ca 2 000 kr, skall bestridas av kommunen.

Mjölbyortens lokala jaktvårdsförening, som tidigare arrenderat ett område för lerduvebana på ett år i taget fick nytt arrendekontrakt på 15 år för ett arrende på 300 kr. Föreningen tänker göra investeringar på ca 15 000 kr och vill därför ha en tryggare förankring för sin rörelse.

En arbetsgrupp för beredskapsarbeten i odlingsbygder tillsattes. I gruppen ingår David Ek, Olov Aspgård och Olle Björn.

5 Västra Östergötland 5

Lågvattenspris

Resorna på Göta kanal kom inom kort att bli väsentligt billigare. Kanalbolaget har nämligen beslutat sänka biljettpriserna med 20 procent under försommaren och hösten, medan man däremot under sommaren skall tillämpa de högre priserna. Prisreduktionen skall gälla tiden 1 maj—15 juni och 15 aug.—15 sept. De högre priserna under tiden 15 juni—15 aug. motiveras med att båtarna på grund av det låga vattenståndet då måste ta mindre laster. (mars 1922)

GOTT OM OXAR

A Skeninge kreatursmarknad i går var tillförseln av tjurar ringa, kor medelmåttig och oxar mycket god. Priserna voro fasta eller ungefär desamma som vid förra mötet och omsättningen medelmåttig. För prima kalvkor betaltes 250—400 kr pr st, för tjurar 300—600 kr pr st och för oxar 700—1.150 kr pr par. (2 mars 1922)

LÖNSÅS

Försäljning

i Lönsåsgården lördagen den 18 mars 1972 kl. 15.00.

Andaktsstund. Kaffesamkväm. Lotterier.

Gåvor mottages med tacksamhet.

Alla välkomna.

Lönsås kyrkl. flicksyförening.

FORNÅSA

VID PASSIONS-ANDAKTEN i Fornåsa kyrka

fredagen den 17 mars kl. 19.00 medv. socialassistent EILIV HERIKSTAD, Motala, med trombonesoli.

FORNÅSA—LÖNSÅS

Fornåsa–Lönsås Röda korskrets

håller **ÅRSMÖTE i Bygdegården, Fornåsa, fredagen den 17/3 kl. 19.30**

(efter passionsandakten i Fornåsa kyrka kl. 19).

Reseskildring från Amerika: "Från sådd till skörd" av Jan-Erik Eriksson, Hycklinge.

Förhandlingar. Lotterier. Kaffeservering. — Välkomna!

Drygt en halv miljon utbetalas till Motala stadstrafiks fordringsägare

26-2-72

Motala kommunfullmäktige hade på onsdagen att ta ställning till ett förslag om att 580 848 kr skall utbetalas till f d Motala stads trafik AB:s fordringsägare. Bolaget har f n obetalda skulder för i fjol med totalt 1 089 938 kr, varav 509 089 kr utgör skuld till Motala kommun för dieselolja, hyror, räntekostnader m m. Ärendet vållade en livlig diskussion i kommunstyrelsen och dessutom avlämnades en skriftlig reservation av hr Rune Johansson, där han bl a uttryckte sin förvåning över att frågan om trafikbolagets stora skulder inte berörts vid något av de tillfällen då bolagets verksamhet diskuterats i kommunfullmäktige.

Även i fullmäktige blev det en debattfråga, också här med Rune Johansson som huvudaktör, trots att inledande talaren hr Ström ansåg att sakfrågan gällde utbetalning av cirka 600 000 kr och att debatten borde sparas till junisammanträdet, då en detaljerad slutredovisning med likvidationsbokslut föreligger.

Hr Johansson instämde: — Självklart att kommunen skall betala sina skulder, eftersom fordringsägarna väntat i nästan ett år. Att ärendet enligt hr Ström "helt naturligt" föranledde diskussion i kommunstyrelsen var inte alls naturligt. Om det hade varit naturligt, hade ärendet stannat i arbetsutskottet. Frågan väcktes som ett extra ärende i AU med "det var några räkningar som skulle betalas". Långt om länge framkom det att skuldbeloppet var en miljon. Varför avslöjades inte tidigare denna miljonskuld och varför togs inte en enda krona upp i budgeten för i år, undrade han. Man säger att man lite till mans borde ha känt till detta. Att det inte var oväntat, ingen chock, och blev det så för någon är han obegåvad. För mig blev detta en chock, erkände hr Johansson, som ansåg att ett företag, som kommunen äger och som handlat så mot sina kunder visat dålig affärsmoral.

Papperen på bordet!

Hr Thuning frågade bl a hur AU tänkt klara detta utan att behöva gå till fullmäktige och begära pengar.

Flera frågor till kommunalrådet ställdes av hr Erik Johansson: Kände budgetberedningen till så stora kortfristiga skulder, varför nämndes inte detta, varför redovisades inte bolagets skuld till kommunen som fordran och om förhållandena inte var kända vad var orsaken? Har man blivit förd bakom ljuset? Papperen måste läggas på bordet om vi i fortsättningen skall få ett förtroendefullt samarbete inom kommunen, framhöll han.

Hr Ottosson trodde att nerverna sviktat på uppgiftslämnarna. Han fann det anmärkningsvärt att ärendet inte behandlats i budgetberedningen och att det var ett oegentligt förfarande som kunde ha undvikits.

Hr Torsten A Karlsson framhöll att man nog känt till att bussbolagets likviditet varit dålig. Med en ny verksamhetsform har detta faktum "flutit upp". Service kostar pengar och i fortsättningen blir det kommunstyrelsen och fullmäktige som skall avgöra vad servicen skall kosta.

Ingen nervsvag

Hr Ström förklarade att AU ingalunda tänkt sig att lösa detta självt.

— Jag föreslog, eftersom kommuner tidigare förklarat sig villiga att överta bussbolagets skulder och fordringar fr o m 1 januari i år, att ekonomichefen skulle få betala vissa räkningar. AU godkände inte detta. Inget mygel har förekommit och ingen har varit nervsvag. Det var en officiell hemlighet att bussbolaget hade svag likviditet. Den räkning vi har nu är en ackumulerad skuld, sade han och poängterade kollektivtrafikens stora betydelse för många kommuninvånare.

Hr Rune Johansson replikerade:

— Här har minsann inget avslöjats. Jag vill pruta anslaget för i år från 1,9 milj till 1,4 milj kr, därför att jag ansåg en 25—30 procentig ökning av kostnaderna omotiverad, då inga ändrade rutter eller taxor presenterades. Många trodde att driftskostnaderna för 1971 utgjorde 1,1 milj kr — i själva verket var de en milj högre.

Ökade löner

Hr Torsten A Karlsson anmärkte att från 1970 till 1972 ökade enbart lönekostnaderna med en halv milj kr. Hr Thuning hävdade att anslagssiffran 1,9 milj egentligen skulle ha varit 2,4 milj kr och hr Ström avrundade med att likaledes hävda att man sagt och meddelat tillräckligt om bolagets ställning tidigare.

Hr Rune Johanssons yrkande att hans uttalande i kommunstyrelsen i denna fråga skulle medtagas i fullmäktiges protokoll avslogs, varför han reserverade sig och tog detta yttrande, för vilket tidigare redogjorts, som sin skriftliga reservation.

Fullmäktige beslöt medge kommunstyrelsen rätt att utbetala det föreslagna beloppet på drygt en halv milj kr till f d bussbolagets fordringsägare och att beloppet får förskotteras av fullmäktiges medel till förfogande i årets budget. Slutligt teckningsbeslut meddelas i samband med att kommunfullmäktige behandlar bolagets likvidationsbokslut.

Kommunstyrelsen medgavs även rätt att på förfallodagen 16 april hos statskontoret inlösa ett lån på en halv milj kr, som upptogs av Motala stads trafik AB för högertrafikomläggningen.

Markförvärv

Kommunfullmäktige beslöt att av stiftsnämnden i Linköping förvärva stadsägoområdet 1 114 med en areal av ca 28 500 kvm och beläget omedelbart söder om Solsätter i närheten av riksväg 50 i Motala. Köpeskillingen uppgår till 5 kr pr kvm eller 164 375 kr.

Vidare beslöts att av fru Anna Linnéa Svensson förvärva fastigheten stadsägan 194, Skepparegatan 2 i Motala, för 70 000 kr och med tillträde 1 april i år.

Gatukontoret fick i uppdrag att genom medverkan av konsult upprätta principförslag för anslutning av avloppsvatten från Fågelsta till Motalas ledningssystem inkluderande anslutning av bebyggelse utmed ledningssträckan. Nettokostnaden för projektet 23 000 kr, sedan bidrag från Aska kommun om 7 000 kr avräknats, anvisades från anslaget för fullmäktiges oförutsedda behov.

Fröken Wega Carlson interpellerade kommunalrådet Ström om det s k Björkakorset dvs riksväg 36 och Borensvägen, där flera olyckor med dödlig utgång inträffat. Bättre skyltar för upplysning om rätta vägen till Borenshult skulle kunna förhindra olyckor. Borenshults slussar är av turister i allmänhet ett mer känt begrepp än Borenshultsvägen. Hon frågade om hr Ström var beredd att tillsammans med trafikinitierade personer undersöka denna trafikfälla och vilka åtgärder som kommer att vidtas. Hr Ström lovade att tillsammans med gatuchefen undersöka förhållandena och därefter samråda med vägförvaltningen om lämpliga åtgärder.

Upprättat bokslut med ekonomisk reglering i anledning av Bobergs kommuns delning mellan Mjölby och Motala kommuner godkändes. För siffermaterialet har tidigare utförligt redogjorts. Enligt bokslutet tillskiftas Motala kommun större delen av förutvarande Bobergs kommuns anläggningstillgångar på ca 4,9 milj kr, medan banktillgodohavandena ca 900 000 kr tillskiftas Mjölby kommun.

24 000 kr anslogs för separata skolskjutsar på sträckan Motala Väster — Mossenskolan — Strandskolan under denna vårtermin.

Ur sitt anslag för oförutsedda utgifter i fjolårets budget anvisade fullmäktige 1 328 100 kr i tilläggsanslag för att täcka vissa överskridanden av löneanslag, förorsakade av 1971 års löneförhandlingar.

SKEPPSÅS

26-2-72

Svenska missionsförbundets ungdom (SMU) i Skeppsås har haft årsmöte. I föreningens verksamhet deltar ett 40-tal medlemmar. Arsberättelsen vittnade om en livlig verksamhet. Till ledamöter i ungdomsrådet valdes Ulf Petersson, ordförande, Gunilla Hedborg, sekreterare, Carl-Johan Rangsjö, kassör, Håkan Rangsjö och Kjell Larsson. Kassaomslutningen har varit 6.300 kr. Nya stadgar antogs. Ansvariga ledare för senior är Ulf Petersson och för junior Håkan Rangsjö.

Ungdomsledarbidrag

Ungdomsledarbidrag har av fritidsnämnden beviljats Unga Örnar med 112 kr, frälsningsarmén 288, NTO:s studieavdelning 855, NSF:s scoutkår Mercur 150, basketbollföreningen W 72 232, juniorföreningen Förgätmigej 1 293, Moderat skolungdom 215, SSU Borensberg 127 och SMK Motala 693 kr. Lägerbidrag har beviljats Motala HK med 75 kr och Österstads IF 30 kr. Fritidsnämnden har också beviljat sammanlagt 45 föreningar lokalbidrag med tillsammans 136 060 kr. Lokalbidrag har också tillstyrkts för följande föreningar: dykarklubben Octopus 1 260 kr, Motala fotoklubb 937, Motalakåren för Svenska Blå stjärnan 225, Medevi IF 1 800, Motala flygklubbs segelflygsektion 262 och Motala korp IF 2 115 kr. Kommunstyrelsen skall bevilja bidragen. Två förslag till lokalbidrag har avslagits av fritidsnämnden, nämligen Fornåsa IF och Filadelfiaförsamlingen, då man anser att de sökande ej uppfyller kraven.

Fritidsnämnden har tackat ja till arrangemangen av 1973 års regionsfinaler i 70-iaden. Tävlingarna skall hållas i kommunens anläggningar och gälla badminton, bandy, basketboll, bordtennis, bowling, brottning, gymnastik, handboll, simning, skridsko och volleyboll. Sporthallen kommer i fortsättningen att bevakas nattetid av ett vaktbolag i Motala.

Ytterligare en tjänst som badmästare skall inrättas vid simhallen i Motala. Förut finns två badmästare. De som söker tjänsten är Elisabeth Edlund, Helsingborg, Eva Norin, Jönköping, Monika Sattler, Sjöbo och I Audebert, Frankrike. Tjänsten har aktualiserats genom det temperade badets uppförande. Fritidsnämnden har uttalat sig positivt för att hälsovårdskontoret och länsläkarorganisationen sätter upp skyltmaterial i sporthallen i samband med världshälsodagen 7 april.

Fornåsa pastorats kyrkobrödrakår var på måndagen inbjuden till Asks klockaregård av kyrkvärden Josef Larsson. Kyrkoherde Frithiof Brunius inledde med en andaktsstund. Vid det efterföljande samkvämet talade kommminister Curt Larsson, Skänninge, över ämnet Om barn, för barn och av barn. Ackompanjemanget till de sånger som sjöngs sköttes av skolflickan Ingrid Larsson. Avslutning hölls i Asks kyrka med kommminister Larsson som officiant. Kantor Pierre Theodorsson tjänstgjorde vid orgeln.

Fornåsa kyrkokör höll på tisdagen årsmöte i prästgården. Kören har haft 29 övningar och medverkat vid 19 tillfällen, varav några gånger i samarbete med grannkörerna. Samtliga funktionärer omvaldes med assistent Uno Sjögren som ordförande. Man beslöt förlägga årets sommarutfärd till Värmland och att förbereda firandet av körens 20-årsjubileum.

Musik från Motalabygden var temat när Motala musei- och hembygdsförening på onsdagen höll sin sista sammankomst i föreläsningsserien. Spelmannen och Motalabon Josef Krysander framförde tillsammans med gode vännen Harald Wirén ett tiotal av sina egna låtar och några av sin farfars kompositioner som han uppteckknat. Samtliga tidigare föreläsare, sammanlagt nio, hade inbjudits till denna sista sammankomst för året och de deltog i ett bordssamtal. Under detta framkom en del idéer och förslag till en kommande föreläsningsserie. Bordssamtalet leddes av musei- och hembygdsföreningens ordförande Sture Dahlgren.

26-2-72

Svensk Standard SIS 628111
Z
ÅÄ
Ö
Nr 74
A4

Fordringsägare i bussbolaget i Motala får en halv miljon

Kommunfullmäktige i Motala beslöt i juni i fjol att bolagsformen för Motala stads trafik AB skulle upphöra vid nästa årsskifte och kommunstyrelsen fick i uppdrag att verkställa överförandet av bolagets verksamhetsform till förvaltning. Bolaget har f n obetalda skulder för i fjol med 1 089 938 kr, därav 509 089 kr till Motala kommun för dieselolja, hyror, räntekostnader m m. Bokslutet för 1971 föreligger ännu inte och likviditationsbokslutet torde vara klart tidigast i juni 1972.

Efter hemställan från ekonomichef Lars Svensson om att bolagets fordringsägare borde erhålla likvid så snart som möjligt beslöt kommunstyrelsen på fredagen föreslå kommunfullmäkige medge kommunstyrelsen rätt att utbetala 580 848 kr till f d Motala stads trafik AB:s fordringsägare. Beloppet föreslås förskotterat av fullmäktiges medel i årets budget. Fullmäktige föreslås vidare besluta att slutligt teckningsbeslut meddelas i samband med fullmäktiges behandling av bolagets likvidationsbeslut.

Då hr Rune Johansson vid sammanträdet framförde vissa yrkanden som avslogs och då hans synpunkter inte fick antecknas i protokollet avgav han en skriftlig reservation, i viilken han bl a framhåller att någon specificiering av skulderna inte förelåg vid sammanträdet. Det var först i ett senare skede av debatten som storleksordningen 1 milj kr nämndes. Vid diskussionen framhöll ordföranden att beloppets storlek inte borde överraska ledamöter i kommunstyrelse och fullmäktige, eftersom erfarenheterna från tidigare år borde ha gjort dem beredda på kostnader av denna storlek.

Hr Johansson anser i sin reservation det förvånand eatt frågan om trafikbolagets stora skulder inte berörts vid något av de tillfällen, då bolagets verksamhet diskuterats i kommunfullmäktige. Vidare förvånar han sig bl a över att inte budgetberedningen reserverat pengar för ändamålet i årets budget, då i budgetberedningen ingick ledande styrelserepresentanter för Motala stads trafik AB. Slutligen tycker han att det är beklämmande att ett kommunalägt företag uppträder på detta sätt mot sina leverantörer. Det är inte enbart en fråga om affärsmoral, eftersom man inte kan bortse från att fordringsägare kan anse sig så beroende av goda relationer till kommunen, att de känner sig förhindrade att med gängse medel få sina tillgodohavanden reglerade, hävdar hr Johansson i sin reservation.

Återbetalning av lån

Ekonomichefen hade meddelat att f d Motala stads trafik AB har ett lån hos statskontoret på 500 000 kr som förfaller till betalning 16 april 1972. Lånet upptogs i samband med högertrafikomläggningen 1967. Kommunstyrelsen föreslår nu fullmäktige medge kommunstyrelsen rätt att på förfallodagen inlösa lånet och vidare besluta att anslagsteckning sker genom att kommunstyrelsen med utnyttjande av kommunens underställningsfria lånerätt upptar ett nytt femårigt amorteringslån på 500 000 kr.

Sommarturlista fastställd för nya Motala lokaltrafik

25-2-72

Motala kommunstyrelses största ärenden på fredagens föredragningslista var fastställandet av sommarturlista för nya Motala lokaltrafik, ett preliminärt ställningstagande till höst- och vinterturlistan och en redovisning av årets budget för Motala lokaltrafik.

Fyra turlisteförslag presenterades av vilka förslag 1 och 3 blev aktuella för beslut. Förslag 1 gäller en vinterturlista med en sänkt nivå från nuvarande. Turtätheten är sänkt och baserad på 15—30—60-minuters trafik. Ringlinjen är slopad och ersatt med destinationslinjer. Detta beräknas dra en merkostnad som i sin tur torde täckas av ökad frekvens genom bättre service och utebliven förlust på förutvarande ringlinjen. Förslag 3 är en sommarturlista "neddragen" från förslag 1 och i förhållande till 1971 års sommarturlista något sänkt och anpassad. De båda förslagen i kombination beräknas kräva ett driftsbidrag på 1 823 000 kr, dvs ca 47—48 kr pr kommuninvånare och år.

Som besparingsåtgärder har kommunstyrelsens ordförande Per Ström föreslagit bl a indragning av vissa turer på Fornåsa—Klockrike, Motala—Tjällmo, Varamobaden och turerna till Luxor och Ekön.

Oförändrad busstaxa föreslås tills kommunstyrelsen i maj tar ställning till ny busstaxa. Undantag är skolskjutsarna som bör höjas med tillåtna 16 proc fr o m 1 januari 1 år, vilket skulle medföra en förbättring på inkomstsidan med 50 000 kr pr år.

Negativ erfarenhet av Halmstadstaxan

Den nya busstaxan får som beräkningsunderlag de turlistor som skall gälla fr o m maj i år. Det förslag som framfördes till fullmäktige i september i fjol byggde på den s k Halmstadstaxan. Erfarenheterna pekar emellertid på ett för kommunens ekonomi dåligt utfall. Motivet för den låga taxan var att söka nå bilisterna för att sänka biltätheten i centrum, vilket inte lyckats.

Budgetförslaget för nästa år skall vara klart i sommar. Redan nu känner man till ökade kostnader med en halv milj kr som om möjligt måste återvinnas genom frekvensökning i antal resor, sänkta reparationskostnader genom bättre bussar, ändrad taxa m m.

Kommunstyrelsen beslöt fastställa förslag 3 som sommarturlista för Motala lokaltrafik inbegripande en avkortning av trafikdygnet från kl 23.15 till kl 21.15 och med den indragning av turer som hr Ström föreslagit. Beslutet skall underställas länsstyrelsen för godkännande. Därjämte beslöts att i princip anta förslag 1 som vinterturlista 1972/73 och uppdra åt ordföranden att överarbeta förslaget så att slutligt beslut kan fattas av kommunstyrelsen i maj. Enligt förslag 1 och 3 skulle de totala kostnaderna bli 4 578 392 kr och de totala inkomsterna 2 755 000 kr, ett underskott sålunda på drygt 1,8 milj kr.

Vidare beslöts att förslag skall framläggas om hur lågfrekvenstrafiken vid Motala lokaltrafik skall "säljas". Hr Ströms rapport om 1972 års budget godkändes. Driftutgifterna enligt årets budget är beräknade till 4,4 milj kr.

72

På lördagen i Vreta klosters kyrka lantbrukare Ragnar Öberg, Gammalkil, och textillärare Marianne Jacobsson, dotter till framlidne lantbrukaren Evert Jacobsson och hans maka Britta, Vreta kloster. Under intåget spelades Preludium i Ess-dur av Bach. Musikdirektör Håkan Alinder utförde på trumpet Den signade dag, folkmelodi från Mora. Kyrkoherde G A Andræ förrättade vigseln. Under uttåget spelades Chaconne i g-moll av Couperin. Brudnäbb var Gunilla Öberg och Niclas Jacobsson. Uppvaktande tärna var textillärare Sylvia Westin, Uppsala. Efter vigseln gav brudens moder middag på Huitfeltska gården, Linköping. — Foto: Arne Gustafsson

K Öberg Ragnar Lars Elsa Larsson Dalby

L

Motala kommunstyrelse vill pruta på anslag för Rivoli

Förslaget att vissa lokaler i Rivolifastigheten i Motala skulle upplåtas för ungdomsverksamhet i fritidsnämndens regi har tidigare utförligt redogjorts. På fredagen föranledde ärendet en ingående diskussion i kommunstyrelsen. Det gällde främst hur stort underskott på verksamheten man borde tillåta. Enligt ett förslag skulle ett tilläggsanslag på 58 300 kr erfordras. Hr Broomé yrkade nedprutning till 45 000 kr, medan hr Einar Gustafsson fann 35 000 kr skäligt. Hr Broomés förslag vann med voteringssiffrorna 10—3.

Kommunstyrelsen ansåg att den föreslagna hyran var alltför hög och kommunstyrelsens ordförande Per Ström och kanslichef Folke Andrén fick i uppdrag att med företrädarna för fastigheten förhandla fram en lägre hyresnivå mot i gengäld en längre hyrestid. Under förutsättning av acceptabel yra beslöt kommunstyrelsen föreslå att kommunfullmäktige uppdrar åt kommunstyrelsen att teckna hyresavtal med företrädarna för Rivolifastigheten om de s k diskotekslokalerna m m, att överlämna förvaltningen och verksamheten i lokalerna till fritidsnämnden och att bevilja fritidsnämnden ett anslag för ett år på 45 000 kr.

Då Correspondenten tidigare i veckan redogjorde för kommunstyrelsens arbetsutskotts förslag till kommunstyrelsen och då dessa ärenden inte föranledde några ändringar redovisas de inte här. Dock har inte nämnts om följande ärenden, i vilka beslut fattades på fredagen:

Till "Klockrike dikningsföretag år 1970" skall utbetalas 16 351 kr dvs kommunens andel i dikningsföretagets kostnader för arbete, utfört i fjol. Arvodet till kommunens överblockledare fastställdes till 120 kr till envar årligen. Sex stipendier om totalt 500 kr skall utges till ABF.

Framställningar från Åhlén & Holm AB, Stockholm, om tillstånd att få sälja öl under fem söndagstimmar på Tempo och från Västerhallen om tillstånd för ölförsäljning under åtta timmar på söndagarna avslogs.

Kommunstyrelsen beslöt på grund av utökning med cirka 2 000 kvm mark godkänna ändring av ett arrendekontrakt mellan Göta kanalbolag och Motala kommun, så att arrendesumman från 14 mars höjes från 850 kr till 1 250 kr per år och med ett tillägg av 100 kr för tiden fram till 14 mars. Brandstyrelsen medgavs rätt att låta en brandman delta i marinens vattendykarutbildning i sex veckor. Kostnaden för detta, 3 500 kr, skall brandstyrelsen påföra anslaget i budgeten som avser utbildningskostnader vid statens brandskola.

Överenskommelse godkändes mellan SJ och Motala kommun avseende flyttning av plankorsning på bansträckan Stenavadet-Dynuddsvägen, varvid SJ till kommunen skall bidra med 62 000 kr för att en parallellväg kommer till stånd.

Till innehavare av tjänsten som ekonomiföreståndare vid Motala kommuns skolbespisning utsågs Elsa Svensson, Nässjö.

Kommunens lönekostnader ökade med 2,1 milj

Med anledning av 1971 års löneöverenskommelser har det visat sig att kommunens lönekostnader det året ökade med 2,1 milj kr jämfört med 1970. Härtill kommer den lönejustering som skett för familjedaghemsvårdarna. Tilläggsanslag för sistnämnda ändamål har dock beviljats av kommunfullmäktige i mars i fjol med 550 000 kr.

Ekonomichef Lars Svensson framhåller i en skrivelse till kommunstyrelsen att en del av löneökningarna var förutsedda och att hänsyn till detta tagits i fjolårets personalbudget. Dessutom har en del inrättade tjänster inte varit tillsatta under 1971. Sammantaget innebär det att behovet av tilläggsanslag kan begränsas till 1 328 100 kr därav 109 000 kr till brandväsen, 138 000 kr för lokaler, inventarier o dyl till grundskolan, 96 000 kr till skolmåltider, 115 000 kr till Samuelsbergshemmet, 102 000 kr till ålderdomshemmet Strömsborg och 103 000 kr till hemsamaritverksamhet för att nämna de största tilläggsanslagen. Kommunstyrelsen beslöt föreslå fullmäktige att ur sitt anslag för oförutsedda behov i fjolårets budget anvisa dessa medel.

Ändrade Åkartaxor

Åkartaxorna i Östergötlands län har från och med den 1/3 1972 ändrats enligt nedanstående. Taxorna överensstämmer, vad gäller bilar med största tillåten last av 4 001—11 999 kg, med av länsstyrelsen fastställda maximitaxor.

Avgift per timme för bil med största tillåten last av:

1-3-72

Timtariff		Tidsavgift i den kombinerade tariffen	
Högst 2000 kg	kr 32:70	Högst 2000 kg	kr 25:50
2001— 4000 kg	kr 34:20	2001— 4000 kg	kr 26:70
4001— 4999 kg	kr 34:70	4001— 4999 kg	kr 26:80
5000— 5999 kg	kr 35:40	5000— 5999 kg	kr 27:50
6000— 6999 kg	kr 36:—	6000— 6999 kg	kr 28:20
7000— 7999 kg	kr 37:—	7000— 7999 kg	kr 29:30
8000— 8999 kg	kr 37:90	8000— 8999 kg	kr 29:90
9000— 9999 kg	kr 39:20	9000— 9999 kg	kr 30:90
10000—10999 kg	kr 40:60	10000—10999 kg	kr 31:60
11000—11999 kg	kr 41:60	11000—11999 kg	kr 32:10
12000—12999 kg	kr 45:90	12000—12999 kg	kr 38:20
13000—14999 kg	kr 46:80	13000—14999 kg	kr 38:80
15000—17999 kg	kr 48:60	15000—17999 kg	kr 39:50

Vid tillåten last över 18000 kg tillkommer i såväl timtariff som i den kombinerade tariffen oförändrat 2:—tim. för varje 1000 kg.

I den kombinerade tariffen tillkommer sträckavgift som är oförändrad för fordon med lastförmåga intill 11999 kg och som höjts med 10 % för fordon med lastförmåga över 12000 kg.

Prestationsberoende transporter höjes med 10 %.

För specialutrustade fordon utgår oförändrad tilläggsersättning enligt nedanstående.

Vid beställning av bil med tippanordning utgår timtillägg med lägst 4:25 för 2-axliga och lägst 4:75 för 3-axliga fordon eller tillägg för varje tippat lass med resp. 2:50 och 3:—.

Vid beställning av bil med kran eller spel utgår timtillägg med 8:50, 13:— och 16:50 för kranstorlekar resp. högst 2 ton, 2—3 ton och 3—4 ton. Vid beställning av bil med plattformslyft utgår timtillägg med 6:—. Vid beställning av bil med bergflak utgår timtillägg med 4:50 + 20:— för av- och påmontering.

Linköping den 29 februari 1972.

ÖSTERGÖTLANDS ÅKERIFÖRENING

Svensk Standard SIS 628111

Nr 7
A4

vänd!

Motala KS

BESLUT I KORTHET

Markförsäljning

Ett preliminärt avtal har godkänts av kommunstyrelsen varigenom kommunen från fastigheten stadsägan 1820 vid Östermalmsgatan säljer 256 kvm mark för 1 280 kr för sammanläggning med fastigheten Spelmansgatan 26.

Civilförsvarsanläggningar

Representanter för länsstyrelsen har vid överläggning med Motala kommun framfört önskemål om utförandet av två branddammar och två observationsplatser för civilförsvaret i Motala. Branddammarna skulle kosta 240 000 kr och observationsplatserna 132 000 kr. Sedan statsbidrag frånräknats skulle kommunens bidrag uppgå till 80 000 respektive 55 000 kr. KS beslutade meddela länsstyrelsen att Motala kommun f.n. saknar medel för att bygga såväl branddammar som observationsplatser och att kommunen i sin ekonomiska planering avser upptaga projekten i tidigast 1973 års budget.

Statsbidrag

Statens naturvårdsverk har beslutat att bevilja Motala kommun statsbidrag med 324 000 kr för det planerade avloppsreningsverket i Fornåsa som är kostnadsberäknat till 697 000 kr. KS beslutade nu meddela Naturvårdsverket att kommunen mottager det beviljade statsbidraget.

Prishöjning

Prishöjning ska det bli på skolskjutsar. Kommunstyrelsen har medgett A. Adamssons bussbolag, Medevi, och Karl-Erik Jarl, Godegård, rätt att tillämpa generell prishöjning med 16 procent retroaktivt från början av höstterminen 1971 på kostnaderna för skolskjutsar.

Avloppsrening

Avloppsreningsfrågan för Fågelsta behandlades med anledning av att förslag uppkommit om att det vore bättre att dra ledning till Motala än att uppföra separat reningsverk inom Aska kommun. KS föreslår nu kommunfullmäktige att uppdra åt gatukontoret att genom medverkan av konsult upprätta principförslag för anslutning av avloppsvatten från Fågelsta till Motalas ledningssystem inkluderande anslutning av bebyggelse utmed ledningssträckan. Vidare föreslås KF att anvisa nettokostnaden för projektet, 23 000 kr, sedan bidrag från Aska kommun om 7 000 kr avräknats.

Skolskjutsar

Vad gäller de separata skolskjutsarna på sträckan Motala Väster—Mossenskolan—Strandskolan så föreslår kommunstyrelsen att kommunfullmäktige anvisar 24 000 kr för denna verksamhet under vårterminen. Dessa skolskjutsar är tillfälliga i väntan på att den nya skolan på Motala Väster blir färdig.

Markförvärv

Kommunfullmäktige föreslås att av stiftsnämnden köpa stadsägoområdet 1114 för en köpeskilling av 5 kr per kvm. Området är på 28 500 kvm och är beläget omedelbart söder om Solsäter i närheten av R 50. Vidare föreslås KF att av fru Anna Linnéa Svensson köpa fastigheten Skepparegatan 2 för 70 000 kr. Dessutom har kommunstyrelsen beslutat att av herr Nils Carlsson förvärva 70 kvm av hans fastighet vid Knipphammarvägen 1 som ska ingå i Långspångsgatan.

Staket

Fastighetskontoret har fått i uppdrag att sätta upp ett 235 m långt staket vid Östersta idrottsplats för en kostnad av cirka 15 000 kr.

Stadsplaneändring

Förslaget till ändring av stadsplanen för kvarteret Alban i Motala godkändes av kommunstyrelsen. Ändringen har varit nödvändig i och med den nya genomfarten för R 50.

Överblockledare

Arvodet till kommunens överblockledare beslutades fastställas till 120 kr per år tills vidare för var och en.

Marktransport

Kommunstyrelsen beslutade att utbetala Motala kommuns andel av kvarstående garantibelopp för tiden 1 oktober 1970 — 30 september 1971 utgörande 25 procent av 14 298 kr eller 3 574 kr för marktransporter på sträckan Motala—Linköping—Kungsängens flygplats och åter.

Ändrat arrende

Göta Kanalbolag har till kommunen inkommit med en skrivelse i vilken man föreslår att kommunen i fortsättningen arrenderar ett markområde i anslutning till den mark som övertagits för den nya genomfarten. Detta skulle innebära att arrendesumman, kommunen arrenderar tidigare Badhusparken, höjs till 1.250 kronor. Kommunstyrelsen beslutade i enlighet med förslaget.

Vattenledningsinlösen

Från och med den 1 juli i år har KS beslutat om att för drift och underhåll inlösa vattenledning till Hundsberg, Illersjövägen i Motala, anlagd av Gösta Christiansson. Inlösningen kostar 4 600 kr. Man biföll även ansökan från Bengt Forsberg om anslutning av fritidshus i Hundsbergsområdet till vattenledningen för en anslutningsavgift av 5 000 kr som ska erläggas till Gösta Christiansson.

Dikningsbidrag

Kommunstyrelsen godkände utbetalning av 16 351 kr till Klockrike Dikningsföretag år 1970 utgörande Motala kommuns andel i dikningsföretagets kostnader för utfört arbete under 1971.

Brandmannaanslag

Motala deltidsanställda brandmäns kamratförening ska hålla en konferens den 11 mars i år i Norra skolans bespisningslokal och till detta har föreningen anhållit om anslag med 3 500 kr. Detta godkändes av kommunstyrelsen.

Stipendier

ABF har ansökt om stipendier till deltagare i internatkurser den 19—20 och 20—21 november förra året på Söderköpings brunn. KS beslutade att enligt gällande bestämmelser till ABF utgiva två stipendier på 150 kr samt fyra stipendier på 50 kr avseende deltagare i två internatkurser i socialpolitik på Söderköpings brunn.

Ekonomisk reglering

Den ekonomiska regleringen med anledning av Bobergs kommuns delning mellan Mjölby och Motala kommuner föreslås godkännas av kommunfullmäktige. Detta innebär att Motala får största delen av investerat stamkapital, eller drygt 4 miljoner, medan Mjölby får huvudparten av banktillgodohavandena, eller 931 000 kr. Motala får dock 64 000 kr av Bobergs banktillgodohavanden.

Utskänkningsnej

Åhlen & Holm AB hade inkommit med en ansökan om tillstånd för försäljning av öl klass II A och B i Tempos livsmedelsavdelning på söndagarna. Samtliga remissinstanser har emellertid avstyrkt denna begäran varför kommunstyrelsen beslutade avslå framställningen. Samma ansökan hade också inkommit från Västerhallen och den avslogs också.

Dykarutbildning

Brandchefen har ansökt om anslag för att kunna skicka en man till marinens bärgningsdykarkurs. För detta skulle fordras 3.500 kronor till resa och traktamente. KS beslutade bevilja att brandkåren får använda pengar för detta ändamål.

Trafikledsavtal

SJ hade till kommunen översänt ett förslag till avtal angående flyttningen av järnvägskorsningen vid bansträckan Stenavadet—Dynuddsvägen. Det går bl.a. ut på att kommunen från SJ får 62 000 kronor för anordnande av parallellväg. KS beslutade godkänna överenskommelsen.

Tilläggsanslag

Kommunens lönekostnader har genom de nya avtal som slutits ökat med 1 328 100 kronor, vilka av ekonomichefen föreslås täckas genom kommunfullmäktiges anslag för oförutsedda utgifter. Ärendet behandlades av KS som beslutade tillstyrka ekonomichefens förslag.

Möbelanskaffning

Drätselkontoret kommer genom tingsrättens avflyttning att få tillgång till utökade lokaler. För detta krävs nya möbler och KS beslutade att medge ekonomichefen rätt att ta härför tillgängligt reservationsanslag i anspråk för detta ändamål. Förslaget till nyanskaffning ska dock först godkännas av arbetsutskottet.

dem som d

nninge

medel när det är marknad som trädde i kraft vid nteringen av livsmedel i har utarbetats av länets ed hälsovårdskontoret i

omgående. Om våfflorna läggs på disk mot kundsidan måste de förvaras under skydd, plastkupa eller liknande.

Beredningen av spunnet socker måste också ske under skydd.

Karameller och andra konfektyrer får endast säljas i färdigpackat skick.

Den som vill sälja bakelser, tårtbitar etc. till kaffet måste ha kylutrymme och mjölk ska serveras i portionsförpackning som förvarats i kylskåp.

Maträtter i djupfrysta portioner ska omedelbart uppvärmas i ugn. Djupfrysta livsmedel ska förvaras vid en temperatur som inte understiger -18 grader.

De nya bestämmelserna säger vidare att endast bestick och "porslin" för engångsbruk får användas. Dessutom måste varje beredningss- och serveringsplats ha tvättmöjligheter. All diskning måste ske i varmt vatten och efterköljningen i hett.

Försäljarna får heller inte länge ha med sig vatten till markna-

29-1-72

Årsmöte hos Klockrike AIF

Klockrike AIF hade på fredagskvällen årsmöte i Klockrikegården. Ordföranden Leif Wickius kunde hälsa ett 50-tal medlemmar välkomna och han vände sig särskilt till kommunens representant fru Carin Karlsson. Som inledning på mötet utdelades KAIF:s utmärkelse och fotbollsförbundets diplom till de medlemmar vilka hade förtjänat dessa och ej kunde närvara vid föreningens 40-årsjubileum.

Erik Wiebers, Hans Lindström, Ingemar Pettersson, Per Jonsson och Nils Johansson erhöll KAIF:s utmärkelse samt Bo Åberg och Gunnar Setsman fotbollsförbundets diplom. Dessa utmärkelser utdelades av köpman Birger Ekebring assisterad av Leif Wickius. De belönades tack framfördes av Erik Wiebers.

Av verksamhetsberättelsen framgick att föreningen vid årsskiftet hade 235 medlemmar varav 95 kvinnliga och 119 ungdomar. Kassan har under året omslutit 27.493 kr. Under året har man haft fem fotbollslag i seriespel, det har varit ett A-lag ett B-lag, två pojklag och ett knattelag. Största höjdpunkten under året var den jubileumspokalturnering som genomfördes med anledning av föreningens 40-årsjubileum. Ett annat glädjeämne är att verksamheten numera omfattar flera idrotter än fotboll, sålunda har man numera bl. a. även skidor och ishockey på programmet. Förutom 40-årsfesten har klubbaftnar och julfest arrangerats liksom tidigare år.

Under sportlovsveckan bedrevs en livlig ungdomsverksamhet i Ungdomsgårdens regi, en sak som kommer att upprepas även under det kommande sportlovet. Inom klubben har under fjolåret bildats en aktiv damklubb, vilken skänkt medel till ungdomsverksamheten.

Till sekreterare på två år omvaldes Bengt Danielsson och till vice ordf. likaledes på två år valdes Janne Jonsson samt till ledamöter Inga Nilsson och Bengt Hildeskog. Till revisorer valdes Birger Ekebring och Nils Nilsson. Som ombud till Klockrikegården Axel Fredriksson, Birger Ekebring och Bengt Danielsson.

Bilden: Erik Wiebers, Hans Lindström, Ingemar Pettersson, Per Jonsson, Nils Johansson, Bo Åberg och Gunnar Setsman erhöll utmärkelser vid KAIF:s årsmöte.

Suppleanter 1 år: Kristina Öpner-

fackinriktad karaktär vilka

Veteraner inom Bobergs hemvärn är David Fransson och David Carlsson som var med vid bildandet av kåren år 1942. De gratuleras här av hemvärnschef Sören Tevell och kretshemvärnschef Carl-Gösta Kjellin.

Bobergs hemvärn fyllde 30 år

KUNGEN GRATULERADE

En gratulationshälsning från kung Gustav VI Adolf blev hödpunkten på Boberg hemvärns 30-årsjubileum under fredagskvällen. I jubileumssamkvämet deltog 50-talet inbjudna och då i huvudsak hemvärnsmän med fruar. I anslutning till det högtidliga firandet av kårens 30-åriga verksamhet delades också ut förtjänsttecken till ett stort antal hemvärnsmän.

Det högtidliga jubileumssamkvämet hade förlagts till Fornåsa bygdegård under fredagskvällen där hemvärnschefen Sören Tevell kunde hälsa 50-talet gäster välkomna. Förutom hemvärnsmän med fruar deltog även Röda Korspersonal och bland de särskilt inbjudna märktes hemvärnsveteranerna David Fransson och David Karlsson som var med vid bildandet av Bobergs hemvärn år 1942.

Från FO-staben hade major Erik Jerkland och styckjunkare Thörnqvist slutit upp liksom kretshemvärnschefen Carl-Gösta Kjellin från Borensberg. Major Jerkland framförde ett jubileumstal där han berörde hemvärnets betydelse för landets försvar. Även kretshemvärnschefen Carl-Gösta Kjellin höll tal och gav en återblick över Bobergs hemvärns 30-åriga verksamhet.

Särskilt högtidligt inslag var att kåren fick en gratulations- och svarshälsning från Hans Majestät Konungen. Under förmiddagen hade hemvärnet med anledning av sitt 30-årsjubileum sänt en välgångshälsning till kungen och under jubileumssamkvämet anlände så ett telegram från Drottningholm med lydelsen: Sänder Bobergs hemvärn ett hjärtligt tack och hälsningar, kung Gustav VI Adolf.

I anslutning till jubileumssamkvämet delades en mängd förtjänsttecken ut och bland annat hyllades de hemvärnsmn särskilt som varit aktiva i 15 år. Dessa var hemvärnschefen Sören Tevell, K.G. Pantzar, Martin Landelius, Karl Karlsson, Arne Andersson och Olof Johansson. Dessutom erhöll inte mindre än 13 hemvärnsmän förtjänsttecken för 10-årigt medlemskap.

Jubileumssamkvämet bjöd deltagarna på middag och för underhållande inslag svarade Figaros från Borensberg. Denna välspelande och välsjungande flickgrupp svarade även för dansmusiken under kvällen.

Det stod i 7/3 -72

CORRESPONDENTEN

1872. Det för flera år sedan härstädes stiftade sällskapet "Evergistus", bestående endast av fordna studenter, hade i Tisdags till en festlig middag å hotellet inbjudit en af sina mest framstående och aktade medlemmar, herr fältläkaren och ridd. C. A. Wetterbergh (Onkel Adam), som samma dag för femtio år sedan eller den 5 Mars 1822 blev student vid Lunds universitet. (9.3)

LINKÖPING. Hr Olof Westerdahls concert i går afton å högre elementarläroverkets stora sal kunde med skäl kallas en liten musikhögtid. Glanspunkten i densamma var obestridligt Toulons stora flöjtkoncert, hvilken, med accompangnement av stor orchester, utfördes mästerligt och med alldeles oförminskad färdighet af den åldrige concertgifvaren. (11.3)

1922. Centralbryggeriet i Vimmerby har natten till måndagen härjats av eld. Ännu vid 11-tiden på förmiddagen brann det i ruinerna. (7.3)

Uttagningskursen för nya elever vid flygskolan i Malmslätt har i dagarna tagit sin början och fortsätter omkring sex veckor framåt. Elva elever deltaga i kursen. (8.3)

Jenny Hasselqvist och Sascha Leontjev komma måndagen den 20 mars att giva en dansafton på Linköpings teater. (9.3)

Trafiken å routen Hjo — Hästholmen var planerad att ånyo öppnas i går sedan den legat nere en längre tid på grund av ishinder. Genom stormen natten mellan torsdagen och fredagen hopades emellertid så mycket is i Hjo hamn, att trafiken tills vidare måste inställas. (11.3)

* * *

Bobergs hemvärn 30-årsjubilerade

Bobergs hemvärnschef Sören Tevell hade en hel del att prata med veteranerna David Carlsson och David Fransson om. Båda har varit med i hemvärnet sedan starten 1941

Bobers hemvärn firade på fredagskvällen 30-årsjubileum, och ett 50-tal medlemmar och gäster samlades i Fornåsa bygdegård där jubileet celebrerades. Särskilt inbjudna var hemvärnsofficeren major Erik Jerkland, Linköping, och hemvärnskretsens chef Carl-Gösta Kjellin, Brunneby, och bland hedersgästerna var också medlemmarna David Karlsson och David Fransson, den senare 87 år gammal, vilka tillhört hemvärnet sedan dess start 1941. Med anledning av jubileet hade hemvärnet tidigare på dagen sänt ett telegram till kung Gustav Adolf, och senare på kvällen kom ett svarstelegram med hjärtligt tack och hälsningar till hemvärnet, undertecknat av konungen.

Jubileet inleddes med att hemvärnschefen i Boberg, Sören Tevell, välkomnade gäster och medlemmar varpå man samlades till middag. För arrangemangen med denna svarade hemvärnsmedlemmarnas fruar, vilka också deltog i jubileet. Flickgruppen Figaros underhöll med sång och musik. Därefter höll hr Tevell parentation över under fjolåret avlidna medlemmar. Hr Tevell återkom med ett anförande i vilket han gav en historik över hemvärnets verksamhet under de 22 år han själv varit hemvärnschef i Boberg och erinrade om såväl med- som motgångar. Han konstaterade att hemvärnsrörelsen f n befinner sig i en vågdal men att man har gott hopp om en förnyelse. Därefter upplästes kungens svarstelegram, varpå samtliga jubileumsdeltagare sjöng Kungssången. Major Erik Jerkland talade och harangerade Bobergs hemvärn som han betecknade som "sällsynt gediget och betydande för sin bygd". Hemvärnskretschefen Carl-Gösta Kjellin talade även och underströk den fina sammanhållning som alltid rått inom kretsområdet och som man vill bygga vidare på.

Därefter utdelades förtjänsttecken för tioårigt medlemskap till 12 medlemmar. De som varit medlemmar 15 och 20 år kommer att få sina märken vid ett senare tillfälle och de som har 30 medlemsår bakom sig har redan fått sina hederstecken. Sammanlagt har Bobergs hemvärn nu 43 medlemmar och man räknar med ett nytillskott på sju medlemmar inom den närmaste tiden. Hr Kjellin framförde gästernas tack och även major Jerkland tacktalade. Därefter avslutades jubileumsfesten med dans och för dansmusiken svarade Figaros.

13-3-72 06

18-årig Varv-flicka elittolk för döva

En flicka med annorlunda intressen än sina jämnåriga är 18-åriga Ulla Nilsson, elev i sista årskursen i Platenskolan i Motala. Hon är dotter till lantbrukare Lennart Nilsson och hans maka Maud, Äng, i Varv. Båda föräldrarna är döva. Redan som riktigt liten fick Ulla ett extra språk nästan till skänks — teckenspråket. Den färdigheten har hon under årens lopp övat upp. I 14-årsåldern blev hon aktiv i arbetet för de döva och började tjänstgöra som tolk. Nu är hon en av Östergötlands fem—sex tolkar i elitskiktet, vilka anlitas av landstingets hörcentral.

18-åriga Ulla Nilsson samtalar med fadern Lennart på teckenspråket

TV-program utan text ett stort problem

— Då både mor och far är döva intresserar man sig väl automatiskt för andra människor med samma problem, säger Ulla. Teckenspråket blev redan från början helt naturligt för mig. Nu tolkar jag på kurser, konferenser och föreläsningar, hjälper till vid läkarbesök, bistår vid större affärer t ex då det gäller bilköp och skaffar fram upplysningar och fakta, som de döva är i behov av. Tolkchefen förmedlar uppdragen eller också uppsöks jag i hemmet av sådana som vill ha hjälp.

Ulla har viss ersättning för att hon arbetar som tolk för hörcentralen, som sorterar under landstinget. Hon tolkar vid större sammankomster på olika platser i länet. För att vara elittolk skall man egentligen någon gång under året bevista 1—2 månaders kurser. Det gäller ju att vidareutbilda sig allteftersom nya frågor blir aktuella.

— Jag har inte tid att gå på dessa långa kurser, eftersom jag går i skola men alltid snappar man upp någonting av det nya som också kan vara av värde för de döva, säger Ulla.

STÖRRE ORDFÖRRÅD

Ulla har också lett en kurs i svenska för döva. Avsikten med denna var att utöka deltagarnas ordförråd. Eftersom kontakten med yttervärlden för en döv är begränsad byggs inte ordförrådet på som det borde. Tidningar och tidskrifter är deras förnämsta hjälpmedel när så få program i TV är textade.

— Inte minst värdefullt vore det om TV-aktuellt kunde förses med textremsa, anser Ulla. Trots att en döv inte erbjuds denna service och följaktligen går miste om åtskilliga program, får han betala full licensavgift. Trägna uppvaktningar från Sveriges dövas riksförbund om detta har inte gett något resultat.

— Förutsättningarna för munavläsning i TV-rutan är heller inte särskilt goda, eftersom bilden inte alltid är klar, inflickar pappa Lennart.

HELGARBETE

Kursen i svenska var den första Ulla lett på egen hand. Det var en 24-timmars kurs med ett tiotal deltagare. Men dessutom har hon tolkat vid flera andra kurser i svenska, batik, fotografering, matematik osv.

Det blir ofta helgjobb för en elittolk, eftersom kurser och konferenser förläggs så. Förutom den lilla gruppen elittolkar finns det ungefär lika många s k vardagstolkar.

SKOLAN GÅR FÖRE

— Det blev rätt jäktigt för mig i höstas med två kurser i veckan. Nu kommer jag inte att åta mig mer före skolans slut. De sista skolveckorna upptar alltför många skrivningar och prov för att jag skall hinna med något annat arbete, tycker Ulla.

KURATOR

— Men efter skolans slut i vår kommer jag helt att ägna mig åt arbetet bland de döva. Antagligen skall jag utbilda mig till kurator. Det finns alltför få sådana, som kan hjälpa de döva.

— Hur ofta händer det inte att en döv person får sitta alldeles för länge i ett sjukhus väntrum bara för att han eller hon inte uppfattat att namnet ropats upp, fortsätter Ulla, som anser att t ex sjukskö-terskor och poliser åtminstone borde kunna alfabetet i teckenspråket för att inte stå helt handf allna, om någon olycka inträffar med en döv.

SNABBTALARE

Och så har hon ytterligare ett önskemål. Många föreläsare vilkas budskap skall översättas på teckenspråk talar alltför fort för att tolken skall hinna med. Hur snabb uppfattningsförmåga hon än har och hur flinkt hennes fingrar än arbetar finns det tillfällen, då Ulla tvingas avbryta föreläsaren med uppmaningen: Du måste tala lite långsammare.

Hemma på Äng finns också ett par yngre syskon som håller på att träna teckenspråket, så när storasyster Ulla en gång flyger ur boet kanske här finns två fullgoda ersättare i beredskap.

Hug

13-3-72

Alliansmöten avslutade

I veckohelgen avslutades den sedan 1 mars pågående gemensamma mötesserie som följande åtta av bygdens frikyrkoförsamlingar haft nämligen Kristbergs baptistförsamling, Skeppsås missionsförsamling, Sionförsamlingen i Klockrike, Borensbergs baptistförsamling, Olstorps missionsförsamling, Betaniaförsamlingen i Fornåsa, Filadelfiaförsamlingen i Borensberg samt Betelförsamlingen i Fornåsa. Det har varit aktuella möten med sång, musik och tal.

Lördagskvällens möte i Salemkyrkan, Borensberg, leddes av pastor Helge Olsson, Sion, Klockrike. Pastor Helge Andersson, Betel, Fornåsa, anknöt i sin predikan till liknelsen om den rike mannen. Kommuningenjör Daniel Strand, Borensberg, sjöng tre solosånger till pianoackompanjemang av fru Dagmar Johansson, Borensberg. Allianssångarna leddes av hr Sven-Olov Johansson, Borensberg. Pastor Olsson avslutningstalade.

Bilden visar allianssångarna när de i lördagskvällens möte sjöng i Borensberg under ledning av Sven-Olov Johansson. Söndagskvällens avslutningsmöte var förlagt till Fornåsa bygdegård.

Det stod i 17-3-72

CORRESPONDENTEN

1872. Konungens helsotillstånd förbättras och skall icke vara af natur att framkalla synnerligen stor oro, ener, enligt hvad vi på enskild väg förnummit, ett ej särdeles farligt magsår är det egentliga onda, hvaraf H M:t lider. (22.3)

Samuelsbergs folkhögskola för qvinnor, hvilken förestås af enkefru Frederique Paykull, öppnas... den 15 nästa Maj. Till förmån för denna skola gifvas i morgon och annandagpåsk tvänne sällskapsspektakler i Motala. (22.3)

Trollhätte kanal öppnas för trafiken den 10 April. (22.3)

1922. Grevinnan Alice Trolle gav i går afton en middagsmåltid för dagens gäster å härbärget. Måltiden bestod av soppa, kött och potatis samt kaffe med dopp. Grevinnan Trolle var personligen närvarande. (21.3.72)

Resorna på Göta Kanal komma enligt Sv D inom kort att bli väsentligt billigare. Kanalbolaget har nämligen beslutat sänka biljettpriserna med 20 proc under försommaren och hösten. (23.3)

Mejeriet i Linghem, som i slutet av januari härjades av eldsvåda, kommer att om- och tillbyggas med det snaraste. Kostnaden härför beräknas till 25 000 kr.

Det stod i 13-3-72

CORRESPONDENTEN

1872. LINKÖPING. Väderleken har under den förflutna veckan varit något kyligare än under den föregående, men vårlik har den det oaktadt varit. (13.3)

Kreatursmötet i onsdags var mycket talrikt besökt, och rörelsen, som det tycktes, liflig. (16.3)

Linköpings arbetareförening firade i går sin ordinarie vinterhögtidsfest, hvilken var besökt af omkring 400 personer. Åtskilliga af stadens framstående män voro inbjudna såsom hedersgäster. (18.3)

Christina Nilsson skall, enligt uppgift i engelska tidningar, hafva tagit engagement för att uppträda i London under loppet af våren. (18.3)

1922. Trots den hårda och nyckfulla blåsten gjorde Malmslättsflygarna i går en hel del ganska långa flygningar. Tre av dem flögo sålunda från Malmslätt till Gävle, en från Malmslätt till Västerås och en från Stockholm till Malmslätt. På lördagen gingo två maskiner från Malmslätt till Västerås. (13.3)

Enligt vad Östg. Correspondenten inhämtat kommer Föreningens för Östergötlands barn lokalavdelning i Linköping att anordna barnensdagsfestligheter härstädes, vilka skola pågå under tre dagar, nämligen sista fredagen, lördagen och söndagen i maj. (15.3)

Östergötlands brandstodsbolag har — enligt vad Östgöta Correspondenten erfar — i därom ingiven skrivelse erbjudit sig att ställa till Linköpings brandkårs förfogande gratis en "Henrikssons 300 minutliters motorspruta" jämte slangledningar under vissa villkor. (17.3)

* * *

Parkering och gator vid tempererade badet går löst på 320.000

11-3-72

Det tempererade badet i Varamon börjar nu ta en allt slutgiltigare form. Arbetena är långt framskridna och till sommaren är det meningen att man ska kunna ta badet i bruk. Kostnaderna har då enligt beräkningarna uppgått till i runt tal 2,5 miljoner. Badanläggningen innehåller då en 50-metersbassäng, en hoppbassäng och två undervisningsbassänger för de yngsta.

Anläggningen börjar alltså att bli allt mer färdig. Gatukontoret har därför i en skrivelse till kommunstyrelsens arbetsutskott begärt att få disponera 330.000 kronor som upptagits i staten för att färdigställa tillfart till badet från Varamovägen och parkering vid badanläggningen.

Gatukontoret hemställer om en skyndsam behandling av ärendet då det ju är meningen att badet ska tas i bruk redan i sommar. De arbeten som upptas i förslaget är förbindelsevägen från Varamovägen. Den blir provisorisk den första biten och permanent den bit som ska ansluta till vägen enligt den nya stadsplanen för området. Vidare byggs en entrégata med vändplan och plats för uppställning av bussar, en bilparkering för 240 personbilar samt cykel- och mopedparkering för cirka 300 fordon.

6-3-72

Motala skolor. Måndag: Fläskkorv med rotmos. Tisdag: Biff à la Lindström med gurka, potatis och sås. Onsdag: Fisk med citron, potatis och sås. Torsdag: Lappskojs med rödbetor. Fredag: Blandad stek, äppelmos, potatis och sås.

50 år fyller 14 mars lantbrukare Karl Rune Lilja, S. Tegneby, Fornåsa, Borensberg.

Ett 60-tal bilskatteavier blev outlösta i Borensberg när tiden för bilskatteuppbörden upphörde på måndagen. 2 013 avier till en summa av 562 164 kronor har inlösts, vilket är cirka 70 000 kronor mer än förra året. 54 avier på bilskatt har eftersänts till andra orter och ett 60-tal gick som sagt tillbaka till länsstyrelsen som outlösta, vilket är några färre än under förra året. 13/3 72

Skolmatsedeln för Motala skolor upptar: måndag grönsakssoppa, ostsmörgås; tisdag studiedag: onsdag järpe med ris, potatis och sås; torsdag fisk med råkost, potatis och sås; fredag skinka med grönsaker och potatismos.

Motala skolor. Måndag: Köttfärssås med spagetti och potatis. Juice. Tisdag: Fisk med råkost, potatis och sås. Onsdag: Pannbiff med lök, potatis och sås. Torsdag: Wienerkorv med spenat, ägg och potatis. Fredag: Fläskstek med plommon, potatis och sås. 14-3-72

Bobergs FÖB-förening firade sina femtio år

Under värdiga former och med ett anslående program högtidlighöll Bobergs lokalförening av FÖB (Föreningen Östergötlands Barn) sin 50-åriga tillvaro på torsdagskvällen med samling på Hällagården i Borensberg där ett 50-tal deltog. Man hade därvid glädjen att gästas av centralföreningens ordförande friherrinnan Linnéa Ehrenkrona, Eriksdal, Mjölby, som hyllade och tackade jubilerande förening för de många årens goda insats. Det var i övrigt flera förnämliga inslag i programmet i form av sång och musik, utförlig historik, minnesbilder från de 10 första åren efter bildandet, film m.m. Man hade även årsmötesförhandlingar.

Fr.v. rektor Filemon Lekander, Skänninge, som var med vid bildandet, centralföreningens ordförande friherrinnan Linnéa Ehrenkrona, Eriksdal, Mjölby, sekr. fru Elsa Månson, Kårby, samt kommunist Einar Torhed, Motala, som under flera år tidigare var lokalföreningens ordförande.

Jubileumshögtiden öppnades av vice ordföranden fru Greta Tegnert, Tegneby, som välkomsthälsade och då särskilt vände sig till de inbjudna gästerna. Fru Cecilia Svensson, Normlösa, medverkade i högtiden med solosång till pianoackompanjemang av kantor Bertil Korsfeldt, Alvestad, som i en första omgång framförde Östgötasången samt Höstdagjämning. Fru Elsa Månson, Kårby, föredrog en utförlig historik varifrån framgick att det var i maj 1922 som grevinnan Alice Trolle kom till Lönsås för att i kyrkan tala för sin framtidsdröm, en förening för Östergötlands barn. Så bildades Bobergs lokalavdelning av FÖB, inom Bobergs härad. Friherrinnan Elin Hermelin blev den första ordföranden och kantor F. Lekander kassaförvaltare och längre fram även sekreterare. Dessa nämnda är de enda som är i livet av dem som var med vid bildandet.

Friherrinnan Elin Hermelin var förhindrad närvara vid jubiléet men genom sin dotter grevinnan Horn af Åminne, Ulvåsa, framfördes skriftlig hälsning. Historiken visade att målet för föreningens verksamhet var ett barnsjukhus i Linköping, som sedan kom till stånd 1930. Sommaren 1935 kunde Östergötlands Barns Konvalescenthem vid Valla, Linköping, invigas, vilket var uppfyllandet av det andra stora målet. Utdelning av belöning för Moderlig gärning, är väl det som främst fångat allmänhetens intresse. Under årens lopp har ett 20-tal mödrar fått denna belöning inom Bobergs lokalförenings verksamhetsområde.

I anslutning till tesupén hölls tal av rektor F. Lekander, Skänninge, som tecknade några minnen från föreningens bildande i Lönsås 1922. Han nämnde första styrelsen som var viljestark, som han sade, och övriga verksamma första åren vilka var, friherrinnan Elin Hermelin, prostinnan Anna Edoff, fru Elisabeth Sahlin, Filemon Lekander, fröken Elisabet Linde, prosten Henning Magnell, fru Signe Jonsson, stationsinspektor Karl Eriksson, fru Signe Söderholm, fru Signe Kjellin, fru Anna-Lisa Widelius m.fl. Uppgifterna de tio första åren var koncentrerade till nämnda barnsjukhus, medel till frisäng där, anskaffa babyutstyrslar och inköpa barnstrumpor för utdelning till behövande. Man bidrog till hjälpverksamhet i sådana fall där socialvården icke trädde in. Medlemsavgiften var en krona, man anordnade fester för att få in medel och de tio första åren var ett pionjärarbete under tryckta ekonomiska förhållanden, sade rektor Lekander avslutningsvis.

Friherrinnan Ehrenkrona inledde sitt tal med att tacka rektor Lekander för den färgstarka skildringen, som hon sade. En start för en förening betyder så mycket, det är den goda underbyggnaden som håller ett verk uppe. Hon nämnde om de olika förgrundspersonerna inom föreningen, samt bringade även i åtanke föreningens sista ordförande, framlidna fru Aina Arvidsson. Sedan dess har ordförandeposten i föreningen varit vakant.

Friherrinnan Ehrenkrona tackade den nuvarande styrelsen och till fru Elsa Månson överlämnades blommor från centralstyrelsen. Friherrinnan Linnéa Ehrenkrona fick i sin tur mottaga blommor genom fru Elsa Månson. Vid samkvämet underhöll kantor Korsfeldt med pianomusik.

Efterföljande årsmötesförhandlingar leddes av fru Elsa Månson. Man beslöt om samma anslag som under gångna året och det var till Mjölbyhemmet 300 kr, till hjälp åt narkotikaskadad ungdom 300, till lekskolorna inom området 500 och till Eric Flodgrens minnesfond 100, tillsammans 1.200 kr. Kassan har balanserat på 5.328 kr. Årsavgiften beslöt man höja från 3 till 5 kronor.

Ordförandeposten är vakant och i övrigt omvaldes styrelsen som består av vice ordf. Greta Tegnert, Tegneby, sekr. Elsa Månson, Kårby, kassaförvaltare Ruth Hjelmérus, Örbäck, vice sekr. Eva-Lotta Fritiofsson, Alvestad, samt ledamöterna Anna-Greta Tevell, Borringe, Lisa Larsson, Österstad, Mary Gunnarson, Boberg, och Nea Danielsson, Lönsås. Till revisor omvaldes Elvi Malmqvist, Borensberg. De olika sockenombuden omvaldes. Som ombud till centralföreningens årsmöte i Linköping den 6 april utsågs fru Elsa Månson och fru Ruth Hjelmérus, med fru Anna-Britta Tevell som ersättare.

Efter förhandlingarna följde ytterligare sång och musik samt vidare filmförevisning varvid godsägare Gösta Wallberg, Hållingstorp, visade filmer från FÖB:s sommarmöten i Vadstena 1966, Horn 1967 och Kimstad 1969. Högtidssammankomsten avslöts av kommunister Einar Torhed. Tilläggas kan att flertalet av damerna bar östgötadräkter. Det var en färgstark och minnesrik högtid för Bobergs FÖB.

-kvist.

Bobergs FÖB-avdelning firade 50-årsjubileum

18-3-72

Högtidstalet vid 50-årsjubileet hölls av avdelningens förste sekreterare rektor F Lekander. Till höger om honom ses centralstyrelsens ordförande, friherrinnan Linnea Ehrenkrona

Föreningen Östergötlands barns lokalavdelning i Boberg firade på torsdagskvällen 50-årsjubileum i Hällagården, Borensberg. Under stor tillslutning och i närvaro av lokalavdelningens förste kassör och sekreterare rektor F Lekander samt centralstyrelsens ordförande, friherrinnan Linnea Ehrenkrona, celebrerades de gångna åren med sång, musik, högtidstal och blomsterhyllningar.

Sedan fru Greta Tegnert, Tegneby, välkomsthälsat inleddes högtiden med ett par solosånger, framförda av fru Cecilia Svensson, Normlösa, till pianoackompanjemang av kantor Bertil Korsfeldt, Älvestad. Fru Elsa Månsson, Kårby, föredrog en historik från de gångna 50 åren. Av denna framgick att grevinnan Alice Trolle den 17 maj 1922 kom till Lönsås kyrka för att tala om sin framtidsdröm — en förening för Östergötlands barn. Efter föredraget bildades så en lokalavdelning i Bobergs härad. Friherrinnan Elin Hermelin blev dess förste ordförande och rektor F Lekander dess kassaförvaltare och sekreterare. Målet för lokalavdelningen blev detsamma som för föreningen: Ett barnsjukhus i Linköping. Flera fester och tillställningar av allehanda slag anordnades och efter många frikostiga gåvor från många lokalavdelningar kunde kungstanken förverkligas — barnhemmet stod klart 1930.

Nu inriktade man sig på att samla in 3 000 kr till hållande av en frisäng på detta sjukhus och efter kort tid kunde detta förverkligas. Aktiviteterna fortsatte och 1935 stod Östergötlands barns konvalescenthem vid Valla färdigt att tas i bruk. På det lokala planet var det en tradition under många år att skänka strumpor till skolbarnen vid juletid. På detta sätt har arbetet fortgått — varje tid har haft sina hjälpbehov — och för dagen stöder avdelningen tonårshushållet för narkotikaskadad ungdom på Ekhaga gård.

Rektor F Lekander höll högtidstalet och gav en färgstark skildring av lokalavdelningens första decennium och friherrinnan Linnea Ehrenkrona framförde centralstyrelsens tack till alla i Bobergsavdelningen för vad de uträttat och för vad de fortfarande presterar. Hon gav också en bild av dagens arbete och framhöll att FÖB:s verksamhet är lika angelägen idag som när grevinnan Alice Trolle bildade föreningen. Friherrinnan Ehrenkrona överlämnade blommor till avdelningens sekreterare och tillika tjänstgörande ordförande fru Elsa Månsson och själv blev friherrinnan blomsterhyllad, liksom rektor Lekander. Under måltiden utfördes pianomusik av kontor Korsfeldt.

Sedan själva jubileumsfirandet ägt rum vidtog årsmötesförhandlingar. Av verksamhetsberättelsen framgick att avdelningarna i dag har 300 medlemmar och att 1 200 kr skänkts till olika behjärtansvärda ändamål. Styrelsen omvaldes. Efter filmförevisning av godsägare Gösta Wallberg höll kominister Einar Torhed en avslutande andakt.

Två skolpojkar blev på måndagen misshandlade på väg 1050 intill Bobergs valltork utanför Fornåsa när de var på hemväg från skolan. Det var två ynglingar i 18-årsåldern som plötsligt hoppade ur sin bil och gav sig på de båda minderåriga pojkarna. Den ene av dessa lyckades dock rädda sig undan på ett intilliggande gärde. Den andre pojken erhöll en del blessyrer och anmälan gjordes till Motalapolisen. 14-3-72

1971 års kulturstipendium har nu utdelats i Motala

mars 72

Stipendiaten Anders Peterson, Hannover, omgiven av kommunalassistent Ingegerd Hansson och kanslichef Folke Andrén

Vid en enkel seremoni på fredagen överlämnades i lilla sessionssalen i förutvarande rådhuset i Motala kommuns kulturstipendium 1971 till pianisten Anders Peterson, som är bördig från Orlunda, men som f n bedriver pianostudier i Hannover. Stipendiet, em check på 3 000 kr jämte diplom, överlämnades av kanslichef Folke Andrén, medan kommunalassistent Ingegerd Hansson lyckönskade med blommor. Högtidligheten övervars även av representanter för kulturnämnden, ordföranden, redaktör Eric Fjärrfors, och sekreteraren, stadsbibliotekarie Margareta Alexandersson.

ÄLVESTAD

Syföreningsauktion

hålles i Skolan lördagen den 18 mars kl. 17.00.

Andaktsstund. Servering. Lotterier.

Gåvor mottages tacksamt.

Älvestads kyrkl. missionssyförening

LÖNSÅS

Försäljning

i Lönsåsgården lördagen den 18 mars 1972 kl. 15.00.

Andaktsstund. — Kaffesamkväm.

Lotterier.

Gåvor mottagas med tacksamhet.

ALLA VÄLKOMNA!

Lönsås kyrkliga flicksyförening

ÄLVESTAD

Försäljning. Älvestads kyrkliga missionssyförening har haft försäljning i skolan. Kyrkoherde Arthur Knuthammar inledde med andaktsstund. Inspektor Gunnar Arvidsson skötte klubban och nettobehållningen av auktionen jämte lotterier och servering blev omkring 3.000 kr.

Årsmöte. Älvestads kyrkliga församlingskrets har haft årsmöte. Kassans omslutning under 1971 var 6.794 kr. Bland utgifterna märks följande poster: Lutherhjälpen 500 kr, svenska kyrkans mission 500, IM 300, Unga kvinnors värn 200, stadsmissionen 200, cancerforskningen 200, sjömansvården 200, Vadstena folkhögskola 150, Soldaternas vänner i Linköping 100 och församlingsarbetet 500 kr. 22-3-72

Älvestad: Lörd 17 kyrkl miss-syf i sk (se annons); sönd 11 Knuthammar, barnkör, däreft i Borringe; månd 19 kyrkl församl-kr hos Louise Karlsson, Tegneby; onsd 19 kyrkobr hos Th Nilsson, Ljungsgård.

LÖNSÅS

Lönsås kyrkliga flicksyförening höll sin årliga vårförsäljning i Lönsåsgården. Föreningen består av flickor i åldrarna 7—13 år och de hade själva förfärdigat alla alster som såldes. Före försäljningen höll kyrkoherde Frithiof Brunius en kort andaktsstund och kantor Stig Karlsson medverkade med ett par musiknummer. Auktionen leddes av lantbrukare Sven Johansson och inbringade tillsammans med övrig försäljning 1.282 kr.

Om jordbruksstudier i USA berättade stud Jan-Erik Eriksson vid Fornåsa—Lönsås Röda kors-krets årsmöte i Bobergs bygdegård. Han har vistats där för att studera lantbruk och visade nu även en film, som han själv gjort, samt kommenterade denna.

17-3-72

17-3-72

BORENSBERG

Kontraktsamling för Lutherhjälpen med ombud för olika församlingar i Gullbergs och Bobergs kontrakt, hölls på torsdagskvällen i Borensbergs församlingshem. Kontraktsprost Harald Andersson, Kristberg, inledde och välkomnade. Sedan talade domkyrkokomminister Rolf Selton, Linköping, som är Lutherhjälpens stiftsombud. Han informerade om Lutherhjälpens arbete och redogjorde för dess tre olika grenar. Han talade om den värld som krympt och hur vi i dag kommer varandra nära, nöden på vår jord tecknas för oss i närbild. För varje krona som ges till Lutherhjälpen fick de närvarande veta att 40 öre går till nödhjälp, 40 öre går till s.k. utvecklingshjälp, hjälp till självhjälp, 15 öre till mellankyrkligt bistånd, samt återstående 5 öre till administration. Talaren redogjorde vidare för de många olika projekt som Svenska Lutherhjälpen är inkopplad på och då inte minst ifråga om Bangladesh. Efter föredraget följde kaffe och därvid samtal om fasteaktionen och praktiska saker i anslutning därtill. Så visades TV-reportern Jan Bonneviers film Kunskap ger bröd, som handlar om Lutherhjälpens arbete. Teol. stud. Britt Lindeborg, Linköping, visade en del arbeten som en aktionsgrupp i Linköping tillverkat, bl.a. silversmycken och tennsaker, och vars hela behållning går till Lutherhjälpen. Aftonens samling avslöts med aftonbön av komminister Gunnar Åström, Klockrike.

BORENSBERG

Kontraktsrådssamling. Sammanträde med kontraktsrådet för Gullbergs och Bobergs kontrakt hölls på onsdagskvällen i Borensbergs församlingshem. Sammantädet öppnades och leddes av kontraktsrådsordföranden, komminister Gunnar Åstrm, Klockrike. Det bestämdes om att ha årets kontraktsting i Normlösa den 7 maj. I anslutning till kontraktstinget hålles en kontraktsdag då man antingen kommer att behandla sjömansvården eller diakonin under medverkan utifrån. Man planlade för verksamheten för hösten 1972 och våren 1973. En kyrkorådsdag för kontraktet skall hållas vid månadsskiftet september—oktober. En syföreningsdag planeras hållas i början av september i Klockrike, en kontraktsdag i Kristberg i februari 1973 och kontraktsting eventuellt i Vreta kloster i maj 1973. Vid sammanträdet gjordes upp inkomst- och utgiftsstat för framförliggande år. Man behandlade vidare ett ärende gällande stadgarna, där man fått kontraktstingets uppdrag att utarbeta stadgar att föreläggas tinget i Normlösa. Kontraktsrådets samling avslöts med aftonbön av komminister Åström.

ÅÄ
Ö

Lions club i Borensberg hade på söndagen kyrksöndag i Älvestad. Gudstjänsten blev välbesökt och fick en högtidlig prägel. Predikant och liturg var kyrkoherde Arthur Knuthammar. Flickkören medverkade. Som postludium spelade kantor Bertil Korsfeldt Priére à Notre Dame av Boëllmann. Efter gudstjänsten inbjöd Anna-Britta och Sören Tevell, Borringe säteri, till allmänt kyrkkaffe i sitt hem. Flera tal hölls och sånggruppen Figaros och flickkören underhöll med sång och musik. Gästernas tack till värdfolket framfördes av kyrkoherde Knuthammar.

Älvestads kyrkliga missionssyförening hade på lördagen försäljning i skolan. Kyrkoherde Arthur Knuthammar inledde med andaktsstund. Inspektor Gunnar Arvidsson skötte klubban och nettobehållningen av auktionen jämte lotterier och servering blev omkring 3 000 kr.

ÄLVESTAD

21-3-72

Kyrkkaffe. Efter högmässan i Älvestads kyrka på söndagen hade godsägare och fru Sören och Anna-Britta Tevell inbjudit till kyrkkaffe på Borringe säteri, där ett 65-tal församlingsbor mött upp. Vid sammankomsten höll hr Tevell ett anförande och den populära gruppen Figaros medverkade med sång och musik. Kyrkoherde Arthur Knuthammar framförde gästernas tack till värdfolket.

21-3-72

Efter högmässan i Älvestads kyrka på söndagen hade godsägare och fru Sören och Anna-Britt Tevell inbjudit till kyrkkaffe på Borringe säteri, där ett 65-tal församlingsbor mött upp. Vid sammankomsten höll hr Tevell ett anförande och den populära gruppen Figaros medverkade med sång och musik. Kyrkoherde Arthur Knuthammar framförde gästernas tack till värdfolket.

Normlösa—Vallerstad
Skeppsås—Älvestad

Palmsöndagens gudstjänster hålles:

Normlösa kyrka kl. 13 Wede. Körsång

Vallerstads kyrka kl. 17 Knuthammar. Körsång.

Skeppsås kyrka kl. 11 Wede. Ungdomskör.

Älvestads kyrka kl. 14 Knuthammar. Körsång.

Kollekt till Lutherhjälpens fasteaktion frambäres medelst offergång.

Kyrkoråden

FORNÅSA

FORNÅSA PASTORAT

Palmsöndagen den 26 mars insamlas Lutherhjälpens fastesparbössor i samband med högmässorna i:

Fornåsa kyrka kl. 11.00. Kyrkoherde F. Brunius. Barnkören.

Lönsås kyrka kl. 9.30 Kyrkoherde F. Brunius.

Ekebyborna kyrka kl. 9.30 Komminister Einar Torhed.

Ask kyrka kl. 11.00 Komminister Einar Torhed.

Pastorsämbetet

Kyrkobrödrakår 20 år. Normlösa—Herrberga kyrkobrödrakår höll på onsdagen sitt 20:e årsmöte hos kyrkvärd Torsten Nilsson, Ljungsgården, Normlösa. Kyrkoherde Arthur Knuthammar inledde med en andaktsstund. Vid förhandlingarna blev kårordföranden, kyrkoherde Arthur Knuthammar, jämte övriga styrelseledamöter omvalda. Sedan värdfolket trakterat med kaffe uhderhöll ingenjör Bengt Wettermark, Skänninge, med pianomusik. Kvällens föredragshållare var intendent Curt Gremner, Skänninge, som lämnade en redogörelse över kriminalvårdsverket med dess funktioner i allmänhet och Skänningeanstalten i synnerhet.

gå till olika valgörande ändamål.

Fornåsa—Lönsås Röda korskrets höll på fredagen sitt årsmöte i Bobergs bygdegård under ledning av vice ordföranden, lantbrukare Sven Johansson. Kassaomslutningen har varit 7 227 kr med en behållning av 2 209 kr. Antalet medlemmar är 120. Nyvalda i styrelsen blev fruarna Dagmar Samuelsson, Maj Gustavsson och lagerarbetaren Börje Bernhardsson. Övriga funktionärer omvaldes med banktjänsteman Gustaf Fredriksson som ordförande. De avgående ledamöterna, fruarna Solveig Johansson, Ingrid Crusefalk och Anita Askling, avtackades. Till ombud vid distriktsmötet i Linköping valdes fru Dagmar Samuelsson och ordföranden Gustaf Fredriksson. 86 personer har erhållit fotvård genom kretsens försorg. Insamlingen Flykting -71 gav 1 804 kr, riksinsamlingen 925 kr och insamlingen för Östpakistan 1 485 kr samt 26 filtar. Vid samkvämet underhöll socialassistent Eiliv Herikstad, Motala, och kantor Sven Carlsvärd med musik för trombone och piano. Kyrkoherde Frithiof Brunius avslutade med aftonbön.

20-3-72

FORNÅSA

20-3-72

Röda kors-årsmöte. Med en passionsgudstjänst i Fornåsa kyrka inledde Fornåsa—Lönsås Röda-Kors-krets sitt årsmöte på fredagen. Kyrkoherde Frithiof Brunius predikade och sedan flyttade man över till bygdegården i Fornåsa där årsmötesförhandlingarna vidtog. Till ordförande omvaldes Gustav Fredriksson och övriga styrelseledamöter blev Sven Johansson, Rune Eriksson, Dagmar Samuelsson, Maj Gustavsson, Börje Bernhardsson medan ledamöterna Solveig Johansson, Ingrid Kunefalk och Anita Askling avgick. Jan Erik Eriksson visade en egen film från sina jordbruksstudier i Amerika och därefter blev det kaffeservering och lotterier.

Musei- och hembygdsföreningen i Motala har hållit årsmöte. Förhandlingarna leddes av ordföranden Sture Dahlgren och lektor Ingvar Peterzén. Styrelsen omvaldes med ett undantag, och ordförande är alltjämt hr Dahlgren. Ny ledamot i styrelsen blev Ingemar Arnborger. Till ordförande i Bondebackakommittén valdes Per Nyhlén, till museikommittén Lennart Schweitz, vilken senare trots avflyttning från Motala kvarstår i föreningen. Till ordförande i fotokommittén valdes Manne Dahlin, till kommittén för industrimuseet Ove Aström samt för medlemsvårdskommittén Harald Carlsson. Musei- och hembygdsföreningen har f n ca 750 medlemmar, och kassan har balanserat på omkring 52 000 kr. Efter årsmötesförhandlingarna bjöd kantor Rolf Erixson, Hov, samt spelmannen Josef Krysander, kantor Karl-Gösta Lundgren och hans gitarrspelande on Johan från Motala på ett programinslag kallat Musikalisk Motalamosaik där de berättade om, sjöng och spelade melodier som hade anknytning till Motala och där verksamma musiker. Kantor Erixson medverkade också med sin film Blomstervandringar. 20-3-72

Lokalbidrag. Fritidsnämnden i Motala har uppvaktat kommunstyrelsen med begäran om att lokalbidrag på sammanlagt 6.600 kronor tillstyrks. Lokalbidragen fördelar sig på DK Octopus 1.260 kr., Motala Fotoklubb 937:50 kr., Svenska Blå Stjärnan Motalakåren 225 kr., Medevi IF 1.800 kr., MFK Segelflygsektionen 262:50 kr. samt Motala Korp IF 2.115 kr. Samtidigt föreslås att ansökningar från Fornåsa IF och Filadelfiaförsamlingen avslås då de ej anses fylla kraven för lokalbidrag.

Försäljning

i Bygdegården, Fornåsa, lördagen den 25 mars 1972 kl. 15.00. Andaktsstund. Rektor Nils Crusefalk. Kaffesamkväm. Lotterier. Gåvor mottages med tacksamhet. Alla välkomna.

Fornåsa kyrkl. flicksyförening

Rolf Weine Hjalmar Ryding och Birgitta Margareta Ryding i Vreta kloster ämnar i bolag försälja livsmedel under firma **Ljungsbro Hallen Weine Ryding och Birgitta Ryding,** Industrigatan 2, 590 60 Ljungsbro. Firman tecknas av delägarna var för sig; 17-3-72

FORNÅSA-BINGO

i BYGDEGÅRDEN 23/3 kl. 19.00.

Vi spelar om: 30 st. presentkort, 150:—, 70:— och 40:—. (Domus). — **EN TRIPPEL** 75:—, 150:—, 200:—, **specerikorgar samt div. nyttosaker.**

2x6 + EXTRA SPEL och SNABBIS. — 1 kr. per bricka.

Vid särdragning på full bingo får förloraren p-kort på 25:—. Vid köp av 10 brickor 1 gratisbricka. 15 brickor 2 gratis. Platsbeställning per tel. **0141-701 21** torsdag, speldagen kl. 12.00—17.30.

Vi hälsar alla hjärtligt välkomna!

Fornåsa IF Fotbollsekt.

Fornåsalägret gästas av ung afrikanska

Mitt i flocken av glada lägerbarn står den unga afrikanskan Dumisile Gumede, flankerad av missionärerna Ivan Karlsson och Birgit Olsson, båda verksamma på missionsfältet i Sydafrika

Fornåsalägret i Kommorpsparken gästades på torsdagen av den unga afrikanskan Dumisie Gumede i sällskap med missionären Birgit Olsson, hemmahörande i Skåne men sedan en tid verksam på Helgelseförbundets missionsfält i Sydafrika. Det var där hon träffade unga miss Gumede, som kommer från Sweetwaters i Sydafrika, men nu har varit i Sverige en kor tid. Hittills har hon sett mest av Skåne "den bästa biten," sade fröken Olsson skrattande och hon trivs med "den gröna vintern". Hennes vistelse i Sverige har möjliggjorts genom en penninginsamling bland UK-ungdom och här skall hon nu stanna ungefär tre månader. Tillsammans med Birgit Olsson åker hon omkring till olika ungdomsläger. Fröken Olsson återvänder dock till Sydafrika före miss Gumede. Vid torsdagskvällens samling för läger-ungdomarna välkomnades de två damerna av lägerchefen, pastor Helge Andersson. De berättade sedan omväxlande om verksamheten på missionfältet i Sydafrika.

Moderatsamgående Boberg — Borensberg

2-4-71

Borensbergsföreningen av Moderata samlingspartiet hade på söndagskvällen årsmöte på Göta hotell, Borensberg. Därvid bestämdes att de medlemmar inom den del av f.d. Bobergs kommun som införlivats med Motala skall tillhöra borensbergsföreningen, efter att den tidigare föreningen i Boberg upplösts. Borensbergsföreningen har därmed tillförts c:a 60 nya medlemmar och har nu c:a 150 medlemmar.

Årsmötet öppnades av ordföranden kapten Harry Thuning, Borensberg, som även utsågs att leda dagens förhandlingar och till mötessekreterare valdes tandläkare Sven Löfgren. Genom samgåendet med bobergsdelen blev det två nya ledamöter i styrelsen från den delen.

Till föreningens ordförande omvaldes kapten Harry Thuning. Till förste vice ordförande nyvaldes fru Barbro Waldner, Carlshof, medan till andre vice ordförande omvaldes lantbrukare Bernt Björkman, Bråta. Till ny ledamot i styrelsen utsågs bankkamrer Arne Andersson, Österstad. Som ledamot i styrelsen omvaldes tidigare förste vice ordföranden, stationsmästare Britta Tornborg, Borensberg, tandläkare Sven Löfgren, Borensberg, fru Greta Lingheimer, Hassla gård, fru Britta Hell, Stråkens gård, samt folkskollärare Georg Grönberg, Stråken. Som revisor omvaldes trädgårdsmästare Axel Ebbeson, Borensberg, samt nyvaldes som revisor lantbrukare Lars-Erik Larsson, Äsplunda, Fornåsa.

Som ombud till förbundsstämman utsågs hrr. Arne Andersson, Sven Löfgren och Harry Thuning samt fru Barbro Waldner. Årsavgiften fastställdes till oförändrat 20 kronor. Förutom stadgeenliga ärenden behandlades tillkommande och aktuella frågor. Efter inledande förhandlingar följde föredrag av riksdagsman Per-Olof Strindberg, Linköping, som gav en aktuell rikspolitisk orientering och det gavs även tillfälle till frågor och diskussion. I sammankomsten ingick även kaffesamkväm.

Via postanstalten Motala 1 får 13.916 hushåll sin post har poststyrelsen räknat ur. Av dessa hushåll var 4.947 villaägarhushåll och 382 självständiga jordbruk. Inom postanstaltens område betjänas 199 butiker (varav 66 livsmedelsaffärer), 245 kontor (d.v.s. större affärskontor, offentliga myndigheters kontor, fabrikskontor, bankkontor etc), 32 läkare, 24 tandläkare, 30 företag av kategorin hotell, restauranger, barserveringar, kaféer och konditorier med särskild serveringslokal, 28 damfriseringar och 19 herrfriseringar. Siffrorna baserar sig på en räkning som utfördes i mars 1971 men hänsyn har tagits till de förändringar som beräknas inträffa under sommarhalvåret 1971. 12-2-71

Logen i Klockrike höll familjerally

9-6-71

IOGT-logen 5505 Klockrike hade på söndagen familjerally med samling och start vid Klockrikegården. Bilrallyt var organiserat av Bengt Niklasson, Hyttan, Borensberg, och Sören Andersson, Motala, och vid rastplats var det ordnat med naturstig m.m. Endast sju ekipage ställde upp och den ca 10 mil långa banan gick i huvudsak från Klockrike via Älvestad—Herrberga—Västra Harg—Asbo—Hogstad—Högby—Vallerstad till Fornåsa där målet var vid Bobergs gård.

Vid varje av de 10-talet kontrollerna utmed banan fanns tre frågor att besvara. Mellanmålet var förlagt till Hogstad vid en vacker äng vid gamla festplatsen där medhavda kaffet förtärdes. Där var ordnat med naturstig i form av tipsrad med 12 enbart naturfrågor. Man tävlade om ett förra året nyuppsatt vandringspris som skall erövras tre gånger utan ordningsföljd för att bli ständig egendom.

Så hade man femkamp bestående av bollkastning, prickskytte med luftgevär, kott-kastning, ringkastning samt kägel. Femkampen var individuell tävling. För bilföraran var det att klara ett manöverprov innan man åkte vidare.

Vid målet i Fornåsa kollades om det användes säkerhetsbälten annars blev det prickbelastning. Av de sju ekipagen var det två där både föraren och kartläsaren hade säkerhetsbälten på sig, som regel hade passageraren men inte föraren och i en del fall fanns ekipage där ingen använde bälten trots att det fanns.

Resultaten offentliggörs i likhet med tidigare inte förrän vid prisutdelning som blir någon gång efter sommaruppehållet.

Nya reningsverket nu slutbesiktat

8-6-71

Det nya avloppsreningsverket i Fornåsa slutbesiktigades på måndagen. Anläggningen är den första i länet med en 90-procentig reningsgrad för såväl biologisk rening som fosforreduktion, samt också utbyggd för biologisk behandling med efterföljande kemisk rening.

Verket är dimensionerat för 700 personer och därför behöver tills vidare inte dess fulla kapacitet utnyttjas. 400 personer bor f.n. i Fornåsa. Ett nyplanerat bostadsområde i närheten beräknas dock öka befolkningen med 200 personer.

Besiktningsförrättare vid den slutgiltiga översynen på måndagen var ingenjör Kurt Jönsson, Linköping. Från f.d. Bobergs kommun deltog bl.a. lantbrukare C.G. Pantzar och maskinist Tage Karlsson. Han kommer att handha driften av reningsverket.

Byggnadsarbetet inleddes i augusti i fjol och som entreprenör har fungerat Byggnadsproduktion AB, Linköping. Total anläggningskostnad drygt en halv miljon kr.

ASKA

KYRKLIGA SOMMARLÄGER anordnas av Kyrkans ungdom i Linköpings stift vid Hagebyhögagården den 17-20 juni och gäller 8-10-åringar. Som ledare fungerar folkskollärare Mari-Ann Toll, Fivelstad, och komminister Lennart Severin, Brustorp. Lägret i Hamra skola äger rum för 11-13-åringar under samma tid under ledning av fru Ingegerd Johansson, V. Stenby, och komminister Severin.

22-6-71

Mjölby köpte landstingsskolan utan debatt
Stadsmusikkår utan anslag för utlandsresa

Kommunfullmäktige i Mjölby godkände på tisdagen de preliminära avtalen om förvärvet av landstingets centrala yrkesskola för en kostnad av en miljon kr. Därmed har frågan valsat genom samtliga instanser på både den kommunala sidan och inom landstinget, där beslutet fattades förra veckan. Kvällens debattämne blev annars anslagsfrågan till Mjölby stadsmusikkår. Kommunstyrelsen har beslutanderätt i den frågan men sedan kommunstyrelsen avslagit framställningen fördes den vidare till fullmäktige genom en motion av Ronald Samuelsson. Hans motion stöds av en skrivelse från program- och samarbetskommittén. Redan i första omgången tillstyrkte kulturnämnden enhälligt ett anslag, men kommunstyrelsen sade alltså nej. När motionen behandlades av kommunstyrelsen vidhölls avslagsyrkandet med voteringssiffrorna 13—2. Inte heller fullmäktige fann anledning att ändra beslutet och stadsmusikkåren blir alltså utan anslag.

Frågan om ett ekonomiskt bidrag dök upp när musikkåren utsågs till enda svenska representant i en musiktävling i Frankrike, där kåren för övrigt segrade i sin grupp. Enbart resekostnaderna gick på 14 000 kr och man begärde därför ett ekonomiskt bidrag av kommunen med 50 procent av resekostnaderna. I den skrivelse som program- och samarbetskommittén lämnat betonas att stadsmusikkårens inbjudan och deltagande i tävlingen är en unik händelse i Mjölbys musikliv. Samtidigt pekar man på att Mjölby ofta gästas av utländska musikkårer, som utgör ett trevligt inslag i kulturlivet, samtidigt som detta stimulerar de egna musikerna. Man anser det därför angeläget att kulturorganisationerna får knyta ytterligare internationella kontakter.

Hr Samuelsson inledde debatten med att redogöra för kulturnämndens skrivelse som inte fogats till handlingarna. Där tillstyrktes ett anslag på 100 kr per deltagare, dvs 4 500 kr och det blev också hans yrkande. Hr Aspgård försvarade kommunstyrelsen. Dels av ekonomiska skäl och dels av principiella skäl — skattemede till utlandsresor — yrkades avslag. Hr Nils Adolfsson var en av de två som i kommunstyrelsen röstat för. Det hade han gjort eftersom det här var en speciell historia, där musikkåren representerade Sverige. Hr Ek bestred att bristande förståelse för sådan verksamhet låg bakom avslaget. Men någonstans måste gränsen dras. Efter ytterligare en rad yttrande skred man till votering och med 30—16 avslogs motionen. 4 ledamöter avstod.

YRKESSKOLAN—DACKESKOLAN

Avtalet om skolförvärvet innebär att kommunen betalar en milj kr utan räntor under en tioårsperiod. Samtidigt övertar kommunen ansvaret för praktiskt taget all personal vid skolan och svarar för avvecklingsklasserna fram till 1973. Kostnaderna för det första läsåret beräknas till 153 600 kr. Landstinget å sin sida hyr lokaler för omsorgsstyrelsens räkning, under första läsåret för 69 900 kr och under de fyra återstående läsåren för minst 137 000 kr per år. Kommunens driftskostnader kommer under 1971 genom förvärvet att öka med 264 000 kr. Det beloppet anvisades också av fullmäktige som i övrigt beslöt hemställa om kmts tillstånd till ett tioårigt amorteringslån på en milj kr. Skolan "döptes" till Dackeskolan. Samtidigt beslöt man att Centralskolan i Mantorp i fortsättningen skall heta Vifolkaskolan, och att f d samrealskolan, skolkansliet, i Mjölby skall heta Parkskolan

FASTIGHETSFÖRVÄRV

En hel rad fastighetsförvärv gjordes utöver skolköpet. Stadsägan 785 inom saneringsområdet Lejonet intill Vasaskolan i Mjölby köptes av Verner Ekström och hans hustru för 15 150 kr. Stadsägan 335 vid Egebybacken, väster om Egebygatan i Mjölby köptes av hr Henning Karlsson för 35 350 kr. Också det förvärvet sker i saneringssyfte.

De två stora röda trähusen på höjden intill Folkparken inklämda mitt i det område som i framtiden skall bilda kvarteret Lärpojken köptes också. Det ena, stadsägan 944, såldes av Evan Johansson och hans hustru, för 80 000 kr och det andra, stadsägan 945, av Bror Johansson för 76 500 kr. Båda fastigheterna ingår i det nya stadsplaneförslaget, där de utlagts som parkmark. På det nya området skall ev uppföras en ny läkarcentral för Mjölby. Markförvärvet är en förutsättning för att stadsplanen för Lärpojken skall kunna fastställas.

I en förvärvs- och bytesaffär köpte kommunen tomt nr 11 i kv Inkvisitorn av Mjölby ledstångsfabrik för 187 500 kr. Tomten överlämnades till AB Svenskt mjölksocker. I stället får kommunen stadsägan 1010—1014, motsvarande ett värde på 175 000 kr, samt 12 500 kr kontant. Av tomten som Mjölksocker får överlämnas senare ett gåvobrev på 150 kvm avsedd för gatumark. Slutligen köptes stadsägan 362 av Bo Andersson, Älvkulla, för 55 600 kr. Marken används delvis för den nya förbindelsevägen mellan Skänningevägen och Linköpingsvägen. Den del av marken som inte går åt för gatan skall senare säljas.

FÖRSÄLJNINGAR

Till Mjölby bostadsbolag såldes tomten nr 10 i kv Jerikodal för 500 000 kr. Bolaget skall uppföra dels det s k posthuset och dels Domusfackhandeln. För den senare byggnaden köper bolaget av KF ca 500 kvm av tomt nr 7 för 187 400 kr. Fullmäktige beslöt också att begära kmts tillstånd att få teckna borgen på ett lån på två milj kr för finansieringen av de båda byggnaderna, Posthuset beräknas kosta 5,5 milj kr och den andra byggnaden 1,3 milj kr.

Till Högberg & Hultner AB försåldes ca 5 000 kvm mark i kv Hyveln för 20 447 kr. Till priset kommer en avstyckningskostnad på 1 075 kr som betalas av köparen.

Ca 9 000 kvm mark från Viby Källgård såldes till Viby församling för 18 000 kr. Marken utnyttjas för en utvidgning av Viby kyrkogård. I samband med en stadsplaneändring i korsningen Vetagatan—Skänningevägen i Mjölby köper kommunen mark för 60 kr av Valter och Elsie Johansson medan kommunen säljer mark för 1 115 kr. I flyttningskostnader för en byggnad bidrager kommunen med 5 970 kr. 10 000 kvm industrimark i Skänninge såldes för 30 000 kr till AB Bengts Potatis. Bebyggs tomten enligt föreliggande ritningar får bolaget optionsrätt på ytterligare 5 000 kvm under fem år. Vid försäljningen utför kvadratmeterspriset det som gäller när marken tas i anspråk.

Kommunfullmäktige beslöt på skolstyrelsens hemställan att från 1 augusti inrätta en tjänst som skolsekreterare. Kommunen uppnår 1 juli i år poängtalet 261. Normalt har kommunen med 260 poäng eller högre sådan tjänst inrättad. Tjänsten skall placeras i grupp 1 a. 20 000 kr anvisades för ökade lönekostnader under 1970. På hr Bergmans framställning fogades ett önskemål till protokollet om att tjänsten skulle riksannonseras. En kort debatt föregick beslutet om denna anteckning.

Svårigheter att få kompetent personal till socialvårdsbyrån ligger bakom en framställning att få omreglera en tjänst som socialinspektör till en tjänst som avdelningschef. Två inspektörstjänster är vakanta och har varit ledigförklarade flera gånger utan att man fått kompetenta sökande. Fullmäktige biföll framställningen. Tjänsten kopplas också till uppgiften som gruppledare för ena utredningsgruppen. I budgetberedningen kommer sociala centralnämnden begära en tjänst som gruppledare för att avlasta avdelningschefen. Tjänsten omregleras från 1 augusti.

Också hälsovårdskontoret har svårigheter att få personal. Man har därför föreslagit en viss omorganisation, dels att byråföreståndarens tjänst omregleras till hälsovårdsintendent och dels att den ena av de två vakanta inspektörstjänsterna ändras till förste hälsovårdsinspektör. Förslaget innebär också en ändring av arbetsfördelningen mellan de olika tjänsterna. Denna godkändes från 1 juli medan förhandlingar angående tjänsternas benämningar kommer att upptas.

Vid stadsbiblioteket i Mjölby beslöt man inrätta en tjänst i grupp 1 a som biblioteksassistent och en kontoristtjänst i grupp 1 b med 30 timmars tjänstgöring per vecka vid den administrativa avdelningen, två kontoristtjänster i grupp 1 b med halvtidstjänstgöring vid utlåningsavdelningen, samtliga från 1 augusti. Samtidigt upphör tjänsterna som deltidsanställda kommunbibliotekarier. Kulturnämnden beviljas anslag för att timanställa en kontorist tio timmar per vecka. Löneökningarna beräknas till ca 26 000 kr och den summan anvisades. 47 500 kr anvisades för vissa anläggningsarbeten i Mantorp utförda av AB Väg & schakt.

HÖJD BUSSTAXA

Från 1 juli får SJ en begärd höjning av garantibeloppet per körd km i stadsbusstrafiken från 1: 35 till 1: 97. Detta medför i sin tur att taxorna måste höjas och man beslöt därför begära hos SJ att biljettpriserna höjs för vuxna från 60 till 80 öre och för barn från 30 till 40 öre. Höjningen förslår ändå inte. 11 000 kr anvisades i tilläggsanslag för att klara det ökade garantibeloppet. En rad önskemål beträffande busstrafiken framfördes från olika talare. Dessa önskemål vidarebefordras till trafiknämnden för ev överläggningar med SJ.

Motionen om övergångsställen på Vadstenagatan i Skänninge ansågs besvarad i och med att gatukontoret redan anlagt övergångsställen på fyra platser. 135 000 kr beviljades för inköp av transport och montagefordon till elverket. Kulturnämnden fick ett tilläggsanslag på 59 000 kr avseende ett belopp som fallit bort i budgeten. 14 510 kr anvisades i anslag till fyra olika studieförbund, verksamma inom Folkunga kommun för studiesäsongen 1969—70. En hetsig debatt föregick beslutet. Hr Ektander, som ansåg att Folkunga kommun fullt riktigt avslog framställningen för den aktuella studiesäsongen eftersom man annars fått dubbelt anslag, yrkade återremiss. Hr Samuelsson försökte klargöra begreppen och så småningom blandade sig också andra talare i bataljen. Ektanders yrkande avslogs med 31—19.

Sociala centralnämnden bemyndigades hyra och upplåta fem invalidlägenheter inom Prästgårdsgärdet i Mjölby, tre inom Trojenborgsområdet i Skänninge, och två inom Rydjaområdet i Mantorp, samt åtta pensionärslägenheter på Prästgårdsgärdet och sex på Trojenborgsområdet. Eftersom nybyggnadsförbud t v råder i Väderstad kommer en framställning om lägenheter från socialchefen vid senare tillfälle beträffande Väderstad.

Kommunfullmäktige beslöt att kommunen får teckna borgen på ett fast belopp om 5 000 kr för lån till egna insatsen vid uppförandet av småhus. Borgen ges även åt dem som bygger utan statligt lån.

Kommunfullmäktige avstyrkte besvären om gaturenhållningen i Skänninge.

Apotek och läkarcentral i ny stadsplan i Mjölby

8-6-71

Genom tillkomsten av Mjölbys nya stadshus och genom de varuhus och den samlingslokal som håller på att uppföras inom Jerikodalsområdet sker en successiv förflyttning av tätortens centrum mot detta område. Vid byggnadsnämndens sammanträde på måndagen accentuerades denna utveckling ytterligare. Nämnden beslöt då att ställa ut en nyupprättad stadsplan för kvarteret Lärpojken, dvs hörnet mellan Smålandsvägen och Burensköldsvägen. Planen innehåller bl a en större byggnad avsedd i första hand som läkarecentral.

Planerna på en ny läkarecentral har diskuterats länge, men huvudmannen landstinget har ännu inte fattat något definitivt beslut i ärendet. Förutom nya lokaler för läkarecentral inrymmer den planerade byggnaden även utrymme för apotek samt mindre kontorslokaler. Inte heller när det gäller apoteket har man fattat några flyttningsbeslut.

Den nya stadsplanen omfattar en större byggnad utefter Burensköldsvägen, mitt emot Stadshuset och samlingslokalen Drabanten, som nu håller på att uppföras. Stadsplanen medger även utbyggnad av en vinkel mot söder om så skulle erfordras. Området betecknas i stadsplanen för centrumanläggning och som alternativ eller komplement till en eventuell läkarecentral kan andra institutioner med centrumkaraktär tänkas i den planerade byggnaden.

Kvarteret Lärpojken är redan i stort sett sanerat för nybebyggelse. Den s k Bullerkåken, som dominerade kvarteret tidigare, är redan riven. En transformatorstation, som finns på platsen, avses att flyttas, medan ett par andra byggnader inom området tills vidare kan ingå i planen. Den kommer nu att finnas tillgänglig för granskning och när den stipulerade granskningstiden utgått får de beslutande organen ta ställning till en eventuell fastställelse.

Motion om Mjölbyplatån

En av hr Sven Littorin i kommunfullmäktige avlämnad motion angående exploatering av Mjölbyplatån, området mellan Mjölby och Skänninge, blir föremål för utredning i anslutning till det framtida planarbetet, konstaterade nämnden, som fann idén väl värd att undersöka närmare. Man framhöll dock i sammanhanget, att idén inte är ny. Tanken på en sammanbyggnad av Mjölby och Skänninge inom det aktuella området framfördes på sin tid av förutvarande stadsarkitekten i Mjölby Edvard Gustafsson.

Byggnadslov för uppförande av småhus beviljades verkmästare Arne Gustavsson fastighet vid Ishavsvägen 13, Mjölby, distriktschef Bertil Simonsson fastighet inom Vasa 1:18 i Mantorp, telereparatör Olof Johansson fastighet vid Blåmesstigen 5 i Mjölby, entreprenör Göte Gunnarsson fastighet vid Litorinavägen 10 i Mjölby, ingenjör Torbjörn Höglind fastighet vid Litorinavägen 9 i Mjölby, ingenjör Rolf Carlund fastighet vid Litorinvägen 11 i Mjölby, ingenjör Erik Sigemo för fastighet vid Ishavsvägen och ingenjör Örjan Admyre för fastighet vid Näktergalsstigen.

Byggnadsnämnden höll denna gång sitt sammanträde i Mantorp i anslutning till en uppföljning av den studieresa som nämnden gjorde vid sitt föregående sammanträde. Studieresan, som avser att ge nämndens ledamöter möjligheter att se på anläggningar och byggnader inom de olika kommundelarna, omfattade denna gång bl a industri- och bostadsområden i Mantorp samt Bossgårds villaområde i Västra Harg.

Fria taxor för kollektivtrafik Kommitté i Mjölby utreder

Frågan om fria eller kraftigt subventionerade taxor för resor med kollektiva färdmedel inom kommunen skall utredas i Mjölby. Kommunstyrelsen beslöt på onsdagen att en femmannakommitté skall utreda frågekomplexet. Samtidigt beslöt kommunstyrelsen i ett annat ärende om en utökning av den subventionerade taxitrafiken mellan Boberg och Skänninge. Motionen om fria eller reducerade taxor väcktes av socialdemokratiska arbetarekommunen i våras. I motionen föreslogs också en eventuell sammankoppling med skolskjutsar och färdtjänst.

Motionärerna anser att det är av stor betydelse att alla kommuninnevånare får rätt till samma service. Eftersom de flesta serviceinrättningarna ligger i Mjölby måste de som är bosatta utanför tätorten åka dit. I höstas beslöt sammanläggningsdelegerade uppmana kommunstyrelsen att under första halvåret 1971 efter samråd med SJ:s biltrafik lägga fram ett förslag till komplettering av de nuvarande turlistorna Mjölby—Skänninge och Mjölby—Mantorp. Förslag till bättre kommunikationer för kommunens glesbygdsområden efterlystes.

För en tid sedan skrev ett antal pensionärer i Normlösa till kommunstyrelsen med begäran om att den taxi som varje fredag kör till Skänninge i stället för att vända vid Skonberga och köra samma väg tillbaka tar vägen över Torpa tillbaka till kyrkan. Därigenom skulle fler pensionärer kunna utnyttja taxin. Den utökade sträckningen innebär att garantisumman höjs från 50 till 65 kr. Kommunstyrelsen tillmötesgick pensionärernas önskan.

Slopad plankorsning

På begäran av SJ beslöt kommunstyrelsen att plankorsningen mellan järnvägen och Vistenagatan i Skänninge skall avstängas för all fordonstrafik medan gångtrafik blir tillåten. SJ ersätter kommunen härför med 30 000 kr. Plankorsningen utgör den enda utfartsvägen för en av kommunen ägd jordbruksfastighet med en bostadslägenhet. En enklare grusväg anläggs. Denna ansluts till Östanågatan och blir i framtiden användbar som parkväg för gångtrafik. Kostnaden för vägen får uppgå till högst 30 000 kr.

En annan framställning från SJ om vägservitut över en av Mjölby kommun ägd fastighet i Sya tillstyrks. Framställningen föranleds av att SJ tänker sälja bostadshusen vid Sya station. Vid avstyckningen har det visat sig att en beräknad utfartsväg till länsväg 594 berör kommunens mark.

1 100 kr anvisades till kostnader för en inspektion av flygbanan vid Mantorp Park som luftfartsverket utfört.

Follingegatan i Skänninge

I vägverkets förslag till revidering av det statsbidragsberättigade väg- och gatunätet i Skänninge föreslås att Östra Kyrkogatan, Follingegatan, Skolgatan och Parkgatan, delen Skolgatan—Järnvägsgatan, skall utgå ur det statsbidragsberättigade väg- och gatunätet. I sitt yttrande till länsstyrelsen över förslaget kräver emellertid kommunstyrelsen att Follingegatan skall stå kvar som statsbidragsberättigad gata så länge den tjänstgör som trafikled för personbilar mot Bjälbo—Väderstad. Kommunstyrelsen anser att frågan om indragningen av statsbidraget inte kan tas upp till behandling förrän trafikföringen genom Skänninge lösts på ett tillfredsställande sätt.

Kommunstyrelsen tillstyrker liksom tidigare fritidsnämnden att Västra Östergötlands Motorklubb får ett anslag på 5 000 kr i samband med arrangemang av SM-final för tillförlitlighetsbilar. Klubben hade begärt 6 000 kr. 5 000 kr anvisades för vissa inköp vid stadsingenjörs- och fastighetskontoret och 1 350 kr för vissa planteringsarbeten vid daghemmet i Skänninge.

30-6-71

Fyra söker tjänsten som bibliotekarie

När ansökningstiden till tjänsten som bibliotekarie vid huvudbiblioteket i Mjölby utgick hade fyra sökande anmält sig. Dessa är 2:e bibliotekarien vid Jönköpings stadsbibliotek Torild Corne, 1:e länsbiblioteksassistenten i Eskilstuna Leena Eklöf, 2:e bibliotekarien vid Sundsvall stadsbibliotek Hans-Olof Olsson, och 2:e bibliotekarien vid Uppsala stadsbibliotek Sonja Tenow. Tjänsten skall tillträdas i september.

Tjänsten som biblioteksassistent, som skall tillträdas 1 aug, sökes av bibliotekarierna Berit Glatz, Skälby, Gunnel Gunneland, Linköping, Ree Saul, Bromma, Sven Thoning, Helsingborg, Lillemor Törnvall Olsson, Sundsvall, och Volkmar Wettstein, Arlöv, samt fil kand Ulf Hällqvist, Kalmar.

I Vallerstads kyrka predikade vid midsommardagens högmässa kyrkoherde Arthur Knuthammar. Kyrkvärd Brita Pantzar sjöng Stora och underbara äro dina verk. Som postludium spelade kantor Ingegerd Rangsjö Pastoral av Bach.

En friluftsgudstjänst i Väderstads hembygdsgård ersatte på midsommardagen högmässan. Kyrkoassistent Ingvar Erixon, Hov, predikade och rektor Filemon Lekander, Skänninge, sjöng.

Fritidsgårdarna i Mjölby och Skänninge redovisar för maj månad en något vikande tendens i besöksfrekvensen, vilket anses normalt för årstiden. I Mjölby hade man öppet 18 dagar med i medeltal 72 besökande pr gång och totalt 1 294 besökare. I Skänninge hade man öppet 19 gånger med sammanlagt 827 besökare eller i medeltal 44 pr kväll.

24-6-71

I Nykils kyrka på lördagen fil kand Olof Andersson, Norra Sandsjö, och fil kand Ann-Sofie Sjöstrand, dotter till kyrkoherde Hilding Sjöstrand och hans maka Eivor, f Karlsson, Nykil. När brudparet tågade in spelade kantor Per Fornander På Gud och ej på eget råd av Walther, varefter kantor Lillemor Nasfi sjöng sv psalmen 235. Efter vigseln, som förrättades av brudens far, sjöng kantor Fornander Bröllopshymn av Nordqvist och spelade vid uttåget A trumpet voluntary av Clarke. Marskalkar var fil stud Gunnar Sjöstrand och fil kand Leif Bjelm och brudnäbb syskonen Caroline och Johanna Wermäng. Efter vigseln gav brudens föräldrar middag i prästgården, varvid brudparet hyllade med tal, sång och telegram. — Foto: Gillbergs.

Vigde

Olof Andersson
Ann-Sofie Sjöstrand
Norra Sandsjö Nykil
Nykils kyrka den 19/6 1971

Karies ökade i Borensberg sedan skolan fick en kiosk

Vid måndagens sammanträde med skolstyrelsen i Motala kommun förelåg ett meddelande från skoltandläkare Sven Löfgren, Borensberg, att förekomsten av karies ökat med 100—150 procent för eleverna vid Hällaskolan, sedan kioskverksamhet infördes inom skolans lokaler. Han önskade därför att beslutet om kioskverksamheten omprövades. Rektor Carl Bengtsson, Hällaskolan, hade i ett yttrande anfört att den bedrivna verksamheten bedömts som mycket positiv av föräldraförening, elever och skolledning. Bl a har snatterierna i samhällets affärer och skadegörelsen inom skolloklerna så gott som upphört. Skolstyrelsen beslöt att medge att verksamheten får bedrivas i form av cafeteria varvid det rena snasksortimentet skall utgå.

Vid skolstyrelsens sammanträde var det stora ämnet skolstaten för 1972. Budgeten upptar 27 miljoner i kostnader och 18 miljoner i intäkter. Av posterna i budgeten kan nämnas kostnader för lokaler i grundskolan på 2 584 000 kr och lokaler för gymnasieskolan på 609 000 kronor. Skolmåltidernas kostnader uppgår till 2 560 000 kr och skolskjutsar till 900 000 kr. Hela grundskolans kostnader uppgår till 13 966 000 kr och gymnasieskolans till 4 983 000 kr. Av intresse är den nettokostnadsökning som uppstått på 1 954 000 kr dvs 27,7 procent i förhållande till 1971 års nettokostnader.

Vid behandlingen beslöt skolstyrelsen att 1972 höja priset på mackupongerna från 3 till 4 kr och att uttala att kostnader för friluftsverksamhet och resor i samband därmed skall åligga skolstyrelse och inom de ramar som anvisats, vilket innebär att eleverna och deras föräldrar ej skall ha några kostnader. Vidare beslöt skolstyrelse att göra kommunstyrelsen uppmärksam på att utredning bör göras om en särskild serviceman för hela kommunens skriv- och räknemaskiner kan nedbringa kostnaderna för underhållet. Skolstyrelsen godkände förslaget till utgifts- och inkomststat och anhåller nu att kommunfullmäktige måtte godkänna och fastställa det upprättade förslaget.

Till arvoderad studierektor vid Platenskolan beslöt skolstyrelsen förordna vikarierande studierektor Karl-Axel Beskow och som arvoderad studierektor för vuxenutbildningen där Enar Wallin. Båda förordnandena jämte det förordnande som arvoderad studierektor, som innehas av Gunnar Furefors, skall gälla t o m den 30/6 1973.

Med anledning av gymnasieskolans införande den 1 juli erfordras viss komplettering av stadigvarande undervisningsmaterial till yrkesinriktade linjer samt anslag till driften av desamma. Skolstyrelsen beslöt därför att hos kommunfullmäktige hemställa om tilläggsanslag enligt följande: Bygg- och anläggningsteknisk linje driftkostnader 30 000 kr, el- och teleteknisk linje (gren för telemontörer) stadigvarande undervisningsmateriel 70 000 kr, varav statsbidrag beräknas utgå med 35 000 kr, driftkostnader 6 000 kr, verkstadsteknisk linje, stadigvarande undervisningsmateriel 55 000 kr varav statsbidrag beräknas utgå med 27 500 kr, elektriker och telereparatörer, skyddstransformatorer 4 320 kr.

Från och med läsåret 1971/72 skall elevintagningen till den kommunala vuxenutbildningen handhas av en särskild intagningsmänd. Skolstyrelsen beslöt att tillsätta en nämnd på fem ledamöter för den kommunala vuxenutbildningen.

Motala övertar urmakarskolan LM-skola skall byggas på Väster

Vid Motala kommunfullmäktiges sista sammanträde före sommaruppehållet på onsdagen hade ledamöterna att ta ställning till flera stora ärenden. Det gällde bl a förvärvet av urmakareskolan i Borensberg, en redovisning av den kommunalekonomiska långtidsplaneringen t o m 1975, vilken kommunstyrelsen redan godkänt, låg- och mellanstadieskola samt barnstuga på Motala Väster och ledningsarbeten för cirka två milj kr.

Fullmäktige godkände förslag till ny huvudvattenledning från Råssnäsverket till Varamovägen i Motala för cirka 1,5 milj kr. Ett 25-årigt amorteringslån skall upptas för projektet. Ledningen mäter 1,9 km och beräknas kunna täcka stadsområdets behov åtminstone fram till år 2000.

Byggnadskontoret beviljades anslag med en halv milj kr för nya huvudledningar till planerad tillbyggnad av Luxorfabriken för omkring fem milj kr.

För en bygg- och anläggningsteknisk linje vid Platenskolan i Motala anslogs dels 30 000 kr till igångsättningskostnader, dels 18 000 kr för stadigvarande undervisningsmateriel.

Borensbergs kommunala industristiftelses beslut om val av kanslichef Gösta Bjenne, Borensberg, till verkställande ledamot i stiftelsen från 1 januari i år och tills vidare med rätt för honom att bli befriad från uppdraget i samband med flyttning till Valdemarsvik i augusti godkändes.

Årsarvodet till ordföranden i kommunstyrelsens industriutskott fastställdes från 1 januari i år till 4 200 kr.

Kulturnämndens förslag till reglemente för nämnden fastställdes efter vissa justeringar.

Med anledning av kulturnämndens begäran om generell tillämpning inom Motala kommun av regeln att avsätta en procent av byggnadskostnaderna för offentliga nybyggnader till konstnärlig utsmyckning beslöt kommunfullmäktige uttala att anslag för sådana ändamål tills vidare skall prövas separat för varje nybyggnad.

För konstnärlig utsmyckning av ålderdomshemmet Strömsborg i Motala erhöll kulturnämnden 10 000 kr i anslag.

Kulturnämndens namnförslag Hjulångaren på ett kvarter i gruppbebyggelsen på Motala Väster fastställdes.

För bokslutsredogörelserna för 1970 för Motala stad, Bobergs, Borensbergs och Godegårds kommuner liksom för förvaltningsberättelserna för bostadsstiftelsen Platen, kommunala industristiftelsen i Motala stad och stiftelsen Borensbergshem, vilka förelåg vid sammanträdet, har tidigare redogjorts.

Fullmäktige beslöt godkänna att en låg- och mellanstadieskola för 4,3 milj kr uppförs vid Motala Västers centrum liksom en barnstuga i samma område för 800 000 kr. För båda projekten skall hos regeringen hemställas om tillstånd till 25-åriga amorteringslån.

Skolan ska enligt beräkningarna vara färdig redan 1972 och ärendet har därför forcerats. Kommunalrådet Per Ström (s) upplyste, efter en fråga av partibrodern Einar Gustavsson, att han under onsdagen visat en modell av skolan för skolöverstyrelsen som godkänt denna. Anledningen till forceringen är att man vill lägga in om statsbidrag till skolan för att kunna få ett sådant till hösten. Byggstart får inte ske förrän fullmäktige givit sitt godkännande.

Förslag till Motala kommuns bestämmelser om rese- och traktamentsersättningar samt sammanträdesarvoden för förtroendemän, vilket förslag tidigare redovisats i Correspondenten, bifölls. Förslaget gäller från 1 januari i år.

För utbyggnad av stadsingenjörskontoret Drottninggatan 4 i Motala anvisades 30 000 kr.

Den kommunalekonomiska långtidsplaneringen för 1971—75 KELP 70, som tidigare redovisats i Correspondenten, lades fram för fullmäktige som upplysning. Kommunstyrelsen har redan godkänt planen. Den orsakade dock en del debatt.

Per Ström framhöll att KELP 70 inte innebär några löften utan ska ses som en målsättning för kommunen.

Folkpartisten Rune Johansson såg planen mer som en önskelista från de olika förvaltningarna. Han påpekade att enligt prognosen sjunker utrymmet för investeringar under hela perioden, eftersom driftsbudgeten tar allt större del av kommunens inkomster. Vidare framhöll han att den kommunala upplåningen inom några år inte kommer att täcka räntor och amorteringar på gamla lån och att man måste ta med detta i beräkningar. Hr Johansson ansåg att det behövdes en andningspaus för skattebetalarna och han förordade en noggrannare långtidsbudgetering.

Centerpartisten Per A Pettersson var inne på samma linje dvs noggrann planering på investeringssidan. Han framförde tanken att man skulle sambygga Folkets hus och ett nytt stadshus för att minska kostnaderna.

Torsten A Karlsson (s) menade att statsbidrag i viss mån kunde hjälpa upp kommunens ekonomi. Han ansåg att skatterna var en mätare på ett lands standard och att de pengar som man betalar i skatt var en bra tillgång.

Rune Johansson (fp) replikerade att Sverige som har 48 procents totalt skatteuttag i så fall har världens högsta standard. Han menade att medborgarna kanske lika gärna valde oförändrad skatt framför någon ny kommunal service. En höjning av kommunalskatten drabbar främst kommunalskatten drabbar främst låginkomsttagarna.

Per Ström avslutade debatten med att framhålla prognosens osäkerhet. Han menade även att verkligheten ofta kunde bli bättre än vad prognosen visar. 1972 ska en ny KELP presenteras. Då har vi möjlighet att omvärdera de planerade investeringarna, sade hr Ström.

Motala kommun övertar från 1 juli Sveriges urmakare- och optikerförbunds skolanläggningar i Borensberg för 530 000 kr, varav 340 000 kr för fastigheterna och resterande för inventarierna.

Kommunfullmäktige beslöt att för 1 juli i år till 30 juni nästa år åta Motala kommun borgensansvar tillsammans med direktör Åke Hildestrand, fru Barbro Kollberg-Hildestrand och direktör Folke Hildestrand för checkräkningskredit i bank för AB Motala stadshotell på 128 000 kr, som avser likvid för fast inredning. Vidare beslöts att viss amortering av lånet skall ske under denna tid.

02-6-71

FORNÅSA

Bobergs pensionärsförening hade på lördagen möte i Fornåsa byggdegård under ledning av ordf. Manfred Hansson. Mötet inleddes med att polisman Bo-Göran Landberg, Motala, talade om trafiksäkerhetsfrågor samt visade en film. Därefter följde kaffepaus under vilken sånggruppen Figaros underhöll. Vid det efterföljande mötet hade man glädjen att hälsa en ny medlem välkommen. Man beslöt även att företa en endagstur den 16 juli mot hemligt mål. Till kommitté att handha frågor i samband med denna utflykt valdes Manfred Hansson, Svea Klint och Rut Karlsson.

50-talet ungdomar deltar i stort läger vid Fornåsa

Fornåsa-lägret vilket inleddes på onsdagen har i år samlat omkring 50-talet deltagare i åldern 9-15 år. Det är Fornåsa Betelforsamling som slagit upp portarna för flickor och pojkar från olika delar av östergötland. Ledare för lägret är missionärerna Mary och Ivan Karlsson, Sydafrika, pastor Håkan Karlsson, Grebo och pastor Helge Andersson, Fornåsa. Pojk- och flickledare är Peter Karlsson och evangelist Berit Eriksson.

Programmet öppnades med presentation av ledare och deltagare. Nästa programpunkt kallades "Med Mary i Sydafrika". Det var missionär Mary Karlsson som svarade för denna punkt. Nästa punkt bar titeln "Den som söker han finner" och för detta inslag svarade pastor Håkan Karlsson. Här fick deltagarna indelade i grupper om fyra söka ett namn som fanns i ett givet bibelord, varefter de skulle fylla ett kryss med detta. Första dagen avslutades med att missionär Ivan Karlsson visade ljusbilder från Afrika.

Man har även rikt tilltagen tid för badresor till Boren och för olika utomhusarrangemang, varför man hoppas på något bättre väder än det som var rådande inledningsdagen.

På torsdagen fick man besök av Dumsile Gumede från Sydafrika samt missionär Birgit Olsson och till kvällen är planerat en offentlig samling liksom på lördag. Lägret avslutas sedan med ett möte på söndag eftermiddag.

Några av lägerdeltagarna i färd med att lösa uppgiften om namn i givna bibelord.

60 år fyller 19 juni murare Nils Vilhelm Hedström, ö. Lund, Fornåsa.

Vid kyrkostämma i Normlösa på söndagen utsågs till styrelseledamöter i Emil och Adolf Anderssons donationsfond sjuksköterskan Astrid Andersson och lantbrukare Gösta Andersson, Isberget. 22-6-71

Kyrklig samfällighet. Kyrkorådet i Normlösa diskuterade på söndagen förslaget om en kyrklig samfällighet som utarbetats efter den utredning som gjorts för församlingarna inom Mjölbyblocket. Enligt förslaget skulle Normlösa, Skeppsås och Vallerstads församlingar bilda en gemensam kyrklig samfällighet med Skänninge. Kyrkorådet har inte något att invända mot detta förslag som alltså tillstyrktes.

FORNÅSA-BINGO

i BYGDEGÅRDEN torsdag den 22/7 kl.19.00

Vi spelar om: **27 st. presentkort, 9 st. à 150:—, 9 st. à 70:— och 9 st. à 40:— (Domus), kotlettbrickor, köttbrickor, specerikorgar.**

2×6 + EXTRA SPEL och SNABBIS. — 1 kr per bricka.

Vid särdragning på full bingo får förloraren p-kort på 25:—.

Vid köp av 10 brickor 1 gratisbricka. 15 brickor 2 gratis.

Platsbeställn. per tel. 0141/710 21 torsdag, speldagen kl. 12.00—17.30.

Vi hälsar alla hjärtligt välkomna! **Fornåsa IF Fotbollsekt.**

FORNÅSA

11-6-71

Familjeutflykt. Fornåsa kyrkokör hade på söndagen sin traditionella familjeutflykt, vilken alltid hålles andra söndagen i juni och alltid med samma strålande väder. I årets utflykt, vilken företogs med egna bilar, deltog ett 20-tal personer. Man inledde med att besöka högmässan i Motala kyrka där kören medverkade i samband med kyrkosångarhögtiden. Sedan ställdes färden till Vadstena där middag intogs på Gillesstugans loftsal. Därefter besågs Bjälboättens palats och Vadstena klosters gästhem under ledning av turistföreningens personal. Sedan ställdes färden till Omberg vars hjässa man besökte varefter eftermiddagskaffe intogs på Stocklycke vandrarhem. Man åkte sedan vägen över berget och stannade och beundrade utsikten vid Västra väggar. Vidare över Borghamn till respektive hem.

Det stod i CORRESPONDENTEN

22-6-71

1871. Bibliotheksbyggnaden i Humlegården, Öfverintendentsembetet har antagit byggmästare I. Ahlströms anbud, 374 000 rdr, å uppförandet af denna byggnad. (19.6)

I Söndags förmiddag, kl. half 10, företog det nya ångfartyget "Gust. af Ugglas" en lustresa på Kinda kanal till Sturefors, i hvilken deltogo omkr. 100 personer, till en stor del aktieegare i fartyget och deras familjer. God musik och d:o restauration funnos ombord, och färden var treflig och glad. (21.6)

Sjöfarten till Luleå är omsider öppnad. (21.6)

En förskräcklig nöd råder för närvarande i Luleå. I hela staden fanns den 15 dennes icke en enda — kaffeböna. (23.6)

1921. Prins Carl med familj flyttar i morgon in på sin sommarbostad Fridhem vid Getå. (21.6)

Svenska regeringen har tillställt Nationernas förbunds råd en inlaga, vari med kraft hävdas en lösning av Alandsfrågan i enlighet med ålänningarnas önskan. (22.6)

Uppgörelse med pråmkarlarna i Linköping har nu träffats. (23.6)

Förbundsrådets dom i Alandsfrågan har fallit. Ögruppen ställes under finsk suveränitet. Garantier skola fastställas för svenskhetens bevarande och en internationell överenskommelse träffas om förbud mot öarnas befästande. (27.6)

FORNÅSA

11-6-71

Kyrkofullmäktige. Fornåsa församlings kyrkofullmäktige hade på fredagen sammanträde i Bygdegården under ledning av ordföranden kyrkoherde Frithiof Brunius. Föregående års räkenskaper vilka omslutit 102.161 kr godkändes och ansvarsfrihet beviljades.

”Både Vadstena och Borensberg fina komplement till Motala!”

Både Vadstena och Borensberg är fina komplement till centralorten Motala. Det blivande kommunsblockets utveckling kommer inte bara att koncentreras till Motala, utan fortsätter också i Borensberg och Vadstena. Det säger Kommunstyrelsen i Motala i sitt yttrande över de fyra alternativen till utvecklingsplaner för östergötlands län. I yttrandet instämmer KS på alla punkter i samarbetsnämndens åsikter. Länsstyrelsens planeringsråd har gjort upp fyra olika utvecklingsmodeller för länet.

Det första alternativet bygger på tillväxt på så gott som alla småorter. Det fjärde vill istället ha en centralisering längs E 4-an och kring de båda storstäderna. Alternativ 2 och 3 är "medelvägar".

Både samarbetsnämnden och KS har fastnat för alternativ 2. Och man gor det bl.a. med motiveringen att det alternativet ger utrymme för utveckling av de mindre centralorterna i länet samtidigt som det håller utvecklingen inom storstadsområdet Norrköping—Linköping inom rimliga gränser.

Beträffande utvecklingen inom Motalablocket tycker kommunstyrelsen att den inte bara ska koncentreras till själva Motala.

— Både Borensberg och Vadstena är bra komplement till centralorten, anser han. Beträffande Borensberg antas den planerade utbyggnaden av Inf SS i Kvarn påskynda utvecklingen.

De andra tätorterna Nykyrka, Klockrike, Fornåsa, österstad, Fågelsta och Borghamn anses kunna behålla sin nuvarande folkmängde genom "spontanbebyggelse".

Ett känsligt läge har däremot Tjällmo, tycker kommunstyrelsen. Och man säger att målsättningen där måste vara att se till att inte befolkningsunderlaget viker utan förblir tillräckligt stort för att servicenäringar och bostäder också i fortsättningen kommer att finnas för dem som vill bo kvar.

Planeringsrådet har också gjort upp 14 tänkbara målsättningar för den regionala planeringen. Om dem säger KS bl.a.:

— Det är viktigt att utvecklingen på de nya centralorterna inte medför samma sociala och miljömässiga problem som nu finns i storstäderna.

Fortsatt lokalisering av industrier nödvändig

Också när det gäller Länsprogram 70 beslöt KS i Motala vid sitt måndagssammanträde att på alla punkter instämma i samarbetsnämndens synpunkter. I sitt yttrande säger KS bl.a. att en fortsatt industrilokalisering till Motala-blocket är nödvändig, men att denna inte får utesluta lokalisering av offentliga institutioner. Ett sätt att skapa sysselsättning vore, säger man, att bygga ut Göta kanals västgötadel. Och man påpekar än en gång att en sådan utbyggnad med nödvändighet måste hjälpa till att minska långtradartrafiken.

Motala kommunstyrelse och samarbetsnämnden i Motalablocket nöjer sig med några korta kommentarer till det digra förslaget till ett "Länsprogram 70". Förslaget kommer att sändas till regeringen för fastställelse, men innan det kommit så långt hoppas man alltså att länsstyrelsen ska ha reviderat sina synpunkter eller åtminstone tagit med kommentarer från de olika kommunblocken.

I Länsprogram 70 har länsstyrelsen rekommenderat Motala-blocket att inrätta befattningar för utredningsverksamhet på det översiktliga ekonomiska och demografiskt-geografiska området. KS och samarbetsnämnden noterar förslaget och lovar att föra fram det till diskussion inför kommunsammanläggningen 1974.

En utbyggnad av den skyddade verkstaden har föreslagits i Länsprogram 70 från nuvarande 24 till 30 platser och med 70 platser som målsättning. KS tycker emellertid att 60 platser är en mera rimlig första utbyggnadsetapp. Det går inte att jämföra med de 24 platserna under 1969, säger man, eftersom det rådde högkonjunktur det året.

KS påpekar också behovet av en skyddad verkstad för lättskötta mentalt sjuka patienter vid både Birgittas och Västra Ny sjukhus.

Både KS och samarbetsnämnden understryker också behovet av en snar utbyggnad av väg 50 från länsgränsen i norr till Alvastra i söder.

— Väg 50 är liksom väg 36 från Motala till Linköping av avgörande betydelse för blockets utveckling, säger man och påpekar att också de större vägarna inom blocket är i stort behov av upprustning.

Hälsovårdskontoret
meddelar:

Ang. oppethallande av soptippar.
På förekommen anledning meddelas att soptippen i **Borensberg** hålles öppen endast **på torsdagar** kl. 13.00—18.00.

Tippen i Motala (vid Tuddarp) är öppen alla vardagar utom lördagar kl. 7.00—16.30 samt måndagar även kl. 16.30—19.00.

Skräpa ej ned i naturen! Åk till soptippen med avfallet!

MOTALA KOMMUN
Hälsovårdskontoret.

Saftning och mustning

av alla slags bär utföres till oförändrat pris. Saft och juice samt sylt och gelé av bär o. frukt ständigt på lager. Öppet: Måndag—fredag kl. 8—17, lördag kl. 8—12.

BRUNNEBY GÅRDS MUSTERI
Borensberg — Tel. 0141/402 04, 402 78.

Motala KS 29-2-72

BESLUT I KORTHET

Ny avgiftstaxa beslöt man föreslå kommunfullmäktige att besluta för social hemhjälp till barnfamiljer, ensamstående och makar som inte är pensionärer. Taxan, som föreslås gälla fr.o.m. den 1 juli, innebär att samma regler som för taxan för barntillsyn tillämpas när det gäller att räkna ut socialhjälpstaxan för ensam förälder som sammanbor med person med vilken hon/han inte har gemensamt barn. Det återbetalningspliktiga delen av studiemedel ska inte räknas med när man fastställer den avgiftsgrundande inkomsten. Ev. förmögenhet ska inte ha någon betydelse för avgifter för barnfamiljer. I särskilda fall, t.ex. vid långvarig sjukdom, ska sociala centralnämnden ha möjlighet att helt befria från avgift.

- KS beslöt att föreslå kommunfullmäktige fastställa ny avgiftstaxa för social hemhjälp till pensionärer. Enligt förslaget ska lägsta avgiften för ensamstående vara 1 kr per timme. Avgiften utgår för personer med inkomster mellan 5 och 600 kr. För inkomster lägre än 500 kr utgår ingen avgift. Högsta avgiften, 11 kr per timme, föreslås för makar med månadsinkomst på 3.100 - 3.200 kr.

- Underskott med 137.800 respektive 20.000 kronor visar sociala centralnämndens poster för bidragsförskott och fosterlöner. Underskotten kompenseras emellertid mer än väl av de överskott som noteras i inkomstanslagen, 172.000 repsektive 50.000 kr, och KS beslöt att bara lägga sociala centralnämndens anmälan till handlingarna.

- Av misstag har förskolorna i Godegård och Västra Ny blivit utan anslag i budgeten för 1971. Förskolorna har enligt beslut i Godegård övertagits av kommunen. Socialchefen hade nu föreslagit att kommunen skulle anvisa 15.000 kr för driften av lekskolorna. Så skedde också. Likaså beslöt KS att anslå 2.500 kr till den privata förskolan i Karlsby och 3.200 kr till skolan i Klockrike. Medeln ska tas ur anslaget för oförutsedda behov.

- Bostadsstiftelsen Platen hade redogjort för sina planer för den första utbyggnadsetappen i kvarteren Isberg och Målaren i gamla stan i Motala. Etappen som omfattar 144 lägenheter, närlokaler, garage m.m., godkändes av KS som också beslöt att ta på sig borgensansvar för högst 12,9 milj. kronor. Byggnationen beräknas komma igång i augusti i år.

- Något naturreservat anser KS inte det är nödvändigt att göra av området omkring Heidenstams övralid. Däremot är kommunen villig att genom årligen återkommande insatser av beredskapsarbetare medverka till skötseln av naturen omkring övralid. Det säger KS i ett yttrande till länsstyrelsen som hade begärt en utredning om möjligheterna att bilda ett naturreservat.

- En vänortsresa till Finland gjorde Motala Verkstads socialdemokratiska kvinnoklubb den 16-20 juni i år. KS beslöt att bevilja ett bidrag till reskostnaderna med 40 kr per deltagare.

- Holms Industri AB fick ytterligare anstånd till den 1 juli 1972 med att betala köpeskillingen på 115.000 kr för fastigheten stg 2717 i Motala. För uppskovstiden får man betala en ränta som är 1/2 procent högre än högsta inlåningsräntan i bank.

- En traktor av märket Massey-Fergusson 130 fick gatukontoret rätt att köpa för parkavdelningens räkning. Traktorn kostar 38.070 kr och ska användas för sopning och snörenhållning.

- AU har beslutat att godkänna Motala Ströms Kraft AB:s förslag om förbättring av gatubelysningen på Vattentornsgatan. Frågan behandlades inte av KS.

Taxiresor för 100 kr i månaden beslutade KS bekosta på sträckan Klockrike-Borensberg-Klockrike. Kostnaderna ska påföras anslaget "Åtgärder för kollektiva trafiken". Borensbergs kommun har tidigare bekostat resorna.

- Ny telefonväxel ska anskaffas för kommunens förvaltningar. Budgetberedningen fick i uppdrag att ta upp kostnaderna för denna i 1972 år budget.

- Svenska Kommunförbundet gavs i uppdrag att med början 1972 medverka vid förestående kommunsammanläggningen 1974 genom översyn och revidering av gällande förtroendemanna- och förvaltningsorganisation inom Motala kommun så att den anpassas till den nya och, större kommunen.

- Till ordinarie ledamöter i Bostadsstiftelsen Platens styrelse t.o.m. 1973 utsågs Thore Pettersson, Olle Carlsson, Holger Fritz, Hans Fahlgren, Folke Andrén, Knut Claesson och Einar Gustafsson.

- Till revisorer för Bostadsstiftelsens Platen räkenskaper och förvaltning valdes Gunnar Nylander, Hugo Axelsson och Karl-Gustav Karlsson.

- Ny ledamot i kommunstyrelsens personal- och organisationsutskott efter avflyttade Rolf Andersson blev Ragne Josefsson.

- Ny ledamot i styrelsen för Riksbyggens Bostadsrättsförening Motalahus nr 5 efter Sven Jensen, som avsagt sig, blev Ulf Nilsson.

Hälsovårdskontoret informerar

12-2-72

på förekommen anledning om olika nu gällande lagar och författningar.

Överträdelse häremot straffas med böter eller fängelse!

RENHALLNING (Naturvårdslagen § 23)
"Envar skall tillse att han ej skräpar ner utomhus, vare sig i naturen eller inom bebyggda områden med plåt, glas, plast, papper, avfall eller annat".

LOKAL HÄLSOVÅRDSORDNING § 14
"Sopor, köksavfall och annan dylik orenlighet skola vara väl inlagda i påse eller paket av lämplig storlek innan de nedlägges i sopkärl/säck".
Sopor och avfall kan avlämnas å Motala kommuns soptippar enl. följande tider och platser:

Karlsby	mån.—fred.	dagtid
Borensberg	mån.—fred.	dagtid
Godegård	mån.—fred.	dagtid
Motala, Tuddarp	mån.—fred.	kl 7.00—16.30 samt
	måndag	kl 16.30—19.00

Mindre lass av sopor får avlämnas kostnadsfritt.
Oljerester kan avlämnas mot låg avgift å Motala soptipp.

VATTENKLOSETT (Hälsovårdsstadgan § 46)
"Vattenklosett må ej anordnas utan tillstånd av hälsovårdsnämnd. Ansökan om tillstånd skall avfattas skriftligen samt bifogas ritning över den avsedda anläggningen".

S k trekammarbrunnar/slambrunnar får ej anläggas utan tillstånd av hälsovårdsnämnd.

AVLOPPSVATTEN (Miljöskyddslagen § 7)
Avloppsvatten av följande slag får icke utsläppas i vattendrag, sjö eller annat vattenområde om det ej är uppenbart att det kan ske utan olägenhet, nämligen:

1. "Avloppsvatten som kommer från vattenklosett eller härrör från tätbebyggelse och som ej undergått längre gående rening än slamavskiljning.
2. Pressaft från siloanläggning.
3. Urin från djurstall.
4. Vassle.
5. Ytbehandlingsbad i metallindustri eller koncentrerat sköljvatten från sådant bad".

ALLMÄNNA VATTEN- OCH AVLOPPSANLÄGGNINGAR (Allmänna VA-lagen § 12).
"I avloppsledning må ej utsläppas ämne, som genom frätning, slambildning eller på annat sätt kan skada anläggningen".

Detta gäller bl a för utsläpp av olja i kommunala avloppsledningar.

Förfrågningar och ytterligare upplysningar kan erhållas å hälsovårdskontorets exp.:

Adress: Poppelgatan 8, 591 00 MOTALA
Tel. 0141/107 88, 525 20

Inspektörerna träffas säkrast måndag—fredag kl. 8.00—9.00.

MOTALA KOMMUN
HÄLSOVÅRDSKONTORET

22-6-71

Utskottsmajoritet i östgötatinget förordar storstadsalternativ

Socialdemokraterna och den moderate ledamoten i den särskilda kommitté, som tillsatts av förvaltningsutskottet i Östergötlands landsting för att framlägga förslag till remissyttrande över bl a Länsprogram 1970 samt viss del av innehållet i publikation 3 om regionplaneringen, har enats om gemensamma ståndpunkter. I huvudsak ansluter de sig till de uppfattningar som länsstyrelsen/planeringsrådet framfört beträffande målsättningarna i länsprogrammet. När det gäller regionplaneringen, förordar de alternativ fyra, som förutsätter en regional utbyggnad genom tillväxt av bandet Linköping—Norrköping.

En minoritet i kommittén, bestående av centern och folkpartiet, går fram med ett särskilt förslag till yttrande, som bl a upptar en rad synpunkter på frågeställningar i länsprogrammet. När det gäller planen, förordar de att den regionala utbyggnaden skall följa alternativ två, som förutsätter tillväxt av centralorterna.

Majoriteten, som består av landstingsråden Hilding Färm (s), Gunnar Hägg (m) och landstingsmännen Curt Hägglund (s), S G Andersson (s) samt Bernt Svensson (s), framhåller att de framlagda förslagen i Länsprogram 1970 medfört, att man kommit ett steg närmare de konkreta handlingsprogrammen för länen, som den regionalpolitiska utvecklingsplaneringen skall utmynna i. Mot bakgrunden av statsmakternas anvisningar ansluter de sig till länsprogrammets bedömningar för Östergötland.

Fördelning

Man erinrar om att det i flera avsnitt av programmet framhålles som nödvändigt att få fram konkreta åtgärder för att dämpa tillväxten av nuvarande storstadsregioner. Bl a bör lämpliga alternativ ges tillräcklig expansionsutrymme vid tilldelning av bostadskvoter och liknande resursramar.

De föreslår att förvaltningsutskottet skall instämma i kravet på en sådan resursfördelning och delar uppfattningen att Östergötland har utomordentliga förutsättningar att utvecklas till ett storstadsalternativ.

Från de synpunkter, som landstinget har att företräda, anser de att FU inte har något att erinra mot förslaget till klassificering av länets kommunblock. Den föreslagna planeringsnivån förutsätter inom vissa kommunblock liksom för kommunblockslänet en befolkningstillväxt, som överstiger prognosalternativet i Länsplanering 1967. Av redovisade skäl finns det också anledning att i någon mån tekniskt/formellt avvika från anvisningarna ifråga om klassificeringen av Kisa och Valdemarsviks kommunblock.

Med anledning av att i länsprogrammet konstateras, att det f n saknas en övergripande prioritering av landstingets investeringsplaner, framhåller majoritetsgruppen: FU har nyligen börjat diskutera formerna för en sådan prioritering. Den kan påbörjas så snart del två av sjukvårdsplanen för länet är klar.

Regionplanering

Majoriteten i kommittén föreslår att FU skall förklara, att det anser att alternativ fyra, det vill säga en koncentrerad tillväxt inom länsprogrammets storstadsalternativ Norrköping—Linköping, är det mest realistiska. En sådan utveckling är samtidigt på sikt den mest gynnsamma.

En geografiskt förhållandevis koncentrerad tillväxt framstår, enligt förslagsställarna, av ekonomiska och andra skäl som nödvändig. Länsprogrammets målsättning för övriga delar av länet måste ändock upprätthållas. Tillväxten i storstadsalternativet bör därtill utformas så att den får en regional funktion.

När det gäller utbyggnad av gymnasieutbildning i Atvidaberg, förklarar man, att skriften är alltför kategorisk.

Center/fp-yttrandet

Landstingsrådet Einar Gustafsson i Kårby (c) och landstingsman Gunnar Asserhed, Hjulsbro (fp), har i ett särskilt förslag till yttrande anfört att de vill understryka den kritiska inställning länsstyrelsen/planeringsrådet redovisat inför kmt:s direktiv för klassificering av kommunblocken. De delar också uppfattningen, att östgötaregionen skall ses som en planeringsenhet. Av bl a det skälet kommer de fram till, att om storstadsalternativen begränsas till en eller två kärnorter, kan det leda till icke önskade sociala, trafik- och miljömässiga samt planeringsmässiga problem. Hrr Gustafsson och Asserhed anser att Motala, Mjölby, Finspång och Atvidaberg bör bedömas som regionala tillväxtcentra. Det kan dessutom övervägas om också Söderköping bör ingå i denna grupp. Norrköping och Linköping kommer ändock av inneboende kraft och på grund av statliga lokaliseringsåtgärder att inta ställningen som ledande orter i regionen. De tillägger dessutom att den expansion, som följer därav, måste kraftfullt balanseras så, att den inte sker på bekostnad av andra orters möjligheter till utveckling.

Satsningsorter

Hrr Gustafsson och Asserhed anser att förutom Kisa och Valdemarsvik bör även Ödeshög, Boxholm och Österbymo inneslutas i gruppen speciella satsningsorter.

De båda reservanterna i kommittén understryker i fortsättningen att den låga prioritering av bostadsbyggandet och servicen, som anvisas för de s k övriga kommunerna, leder till en starkt minskad investeringsvilja från de enskilda företagen. Av det skälet måste det företas jämkningar i prioriteringarna för att behålla minst nuvarande standard.

I fortsättningen understryks nödvändigheten av aktiva åtgärder för jordbruk och kommunikationer i regionen. Bl a bör de statliga åtgärderna för kommunikationerna ges en klart lokaliseringspolitisk målsättning.

Sammanfattningsvis konstaterar hrr Gustafsson och Asserhed att deras uppfattningar leder fram till att de ansluter sig till alternativ två, när det gäller de regionala utvecklingsalternativen. De betonar, att uevecklingen för de mindre kommunblocken inte får förbises. De måste uppfattas som erforderliga kommersiella och kulturella stödjepunkter i en levande region.

30-6-71

Bättre vägar och kanalutbyggnad önskar Motalas samarbetsnämnd

Samarbetsnämnden i Motala har yttrat sig dels över länsstyrelsens prognos till länsprogram 70, dels över länsstyrelsens planeringsråds publikation angående regionalplaneringen i länet. Man har inte gjort några invändningar mot dessa yttranden men framhåller en del regionala synpunkter bl a på industrilokaliseringen, förbättringen av den kollektiva trafiken mellan Motala och närliggande centralorter samt persontrafiken mellan Motala och södra Närke-bygden.

Genom sitt industriutskott med konsulten fil lic Sven Grundström som ordförande är Motalas beredskap vad gäller industrilokaliseringen fullt tillfredsställande, framhåller man. En fortsatt industrilokalisering till Motalablocket är nödvändig men får inte utesluta möjligheterna av lokalisering av offentliga institutioner till blocket. Behovet av differentierad sysselsättning är stort och samarbetsnämnden framhåller Motalablocket som ett gott alternativ härvidlag. Planeringsrådet har också räknat med att den framräknade befolkningsökningen skall ske huvudsakligast genom en utökning av arbetstillfällena inom främst servicenäringen. Det omfattande arbetskraftsbytet mellan Motala—Linköping, Mjölby—Linköping och Finspång—Norrköping ger belägg för att man kan räkna med Motala, Mjölby och Finspång som nödvändiga komplement till storstadsalternativen, vid planeringen av utvecklingen Norrköping—Linköping.

Tjällmo

Beträffande den fortsatta utvecklingen av tätorter i Motalablocket har samarbetsnämnden uppfattningen att blockets utveckling kommer att koncentreras till utöver Motala, Vadstena och Borensberg. För tätorten Tjällmo, som genom sin avlägsenhet från centralorten har ett känsligt läge, måste målsättningen bli att se till att befolkningsunderlaget inte viker, utan kan ge underlag för servicenäringar och bostäder åt dem som genom sin sysselsättning anser det lämpligt att bo på orten.

Kanalutbyggnad

En sysselsättningsskapande åtgärd som man inom Motalablocket tror på är utbyggnaden av Göta kanals västgötadel. Samarbetsnämnden understryker än en gång att en sådan utbyggnad med nödvändighet måste verka reducerande på långtradartrafiken som för närvarande belastar de dåligt utbyggda vägarna inom blocket mycket hårt heter det vidare.

Samarbetsnämnden anser vidare att de nödvändiga förbättringarna av den kollektiva trafiken med närliggande centralorter skall kunna genomföras. Speciellt nödvändigt finner nämnden det vara att tågförbindelserna mellan Hallsberg—Motala—Mjölby inte försämras. Motala som centralort måste kunna erbjuda invånarna i kommunblocket möjligheter till goda tågförbindelser såväl norrsom söderut och även kunna fungera som utgångspunkt för bil- eller bussanslutning till länets flygplats, vilket är fallet nu. Beträffande järnvägstrafiken bör det uppmärksammas att den lokala trafiken på den ovannämnda sträckan omöjliggjorts på grund av indragningen av stationerna mellan Motala och Hallsberg. Den nedlagda tågtrafiken måste, och har redan delvis ersatts med busstrafik. Samarbetsnämnden anser att det kan ifrågasättas om inte det huvudvägnät som skisserats bör kompletteras med en vägförbindelse Motala — Godegård — Mariedamm — Rönneshytta — Lerbäck — riksväg 50. Beträffande Östergötlands län är dock denna sträcka redan tillfredsställande utbyggd mellan Motala och Godegård.

Vägförbättringar

Beträffande de föreslagna utbyggnaderna och förbättringarna av vägar inom Motalablocket understryks behovet av en snar utbyggnad av riksväg 50 från länsgränsen i norr (mot Närke) till Alvastra i söder. Detta är nödvändigt för att vägen i hela sin sträckning skall få samma standard som sträckan Alvastra—Ödeshög. Denna väg är jämsides med riksväg 36 Motala—Linköping via Borensberg av avgörande betydelse för blockets utveckling. Av mycket stor betydelse är dessutom upprustningen av vägarna mellan Motala—Ask, Motala—Fågelsta och Borensberg—Kvarn—Hättorp. Detta inte minst med tanke på behovet av färdtrygghet för den kollektiva busstrafiken och bilburna pendlare som använder sig av dessa vägar. När det gäller bedömning av angelägenhetsgrad för olika investeringsprojekt vill samarbetsnämnden än en gång betona vikten av att de vägarbeten inom Motalablocket som omnämnts prioriteras.

Motala köper skulptur till Agneshögsområdet

Motala kommun ska förvärva en skulptur i granit av stensättaren Aston Bremer. Detta beslöt kommunstyrelsen vid sitt sammanträde på måndagskvällen. Skulpturen är gjord på eget initiativ av hr Bremer som sedan erbjudit kommunen att köpa den för 6 000 kr, vilket ska täcka material- och arbetskostnader. Den består av två delar. Högsta delen är tre meter medan den andra delen är något lägre. Enligt förslag av stadsarkitekten ska skulpturen placeras invid C O Ericssons fabrik vid Agneshögsgatan.

Kommunstyrelsen beslöt vidare att godkänna vissa preliminära markregleringsavtal i samband med att riksväg 50 ska breddas.

Motala kommun ska gå i borgen för byggnadskreditiv till bostadsstiftelsen Platen i samband med nybyggnad av 144 lägenheter i flerfamiljshus i kv Isberg och Målaren i Gamla sta'n. Borgensansvaret gäller för högst 12,9 miljoner kr.

HSB ska bygga två flerfamiljshus med sammanlagt 27 lägenheter i kv Ölänningen och Motala kommun går i borgen för byggnadskreditiv med högst 2,1 milj kr.

Kommunstyrelsen beslöt att föreslå kommunfullmäktige att fastställa nya taxor för förskoleavgifter. Enligt förslaget ska följande tariffer gälla: Bruttoinkomst under 20 000 kr/år, fritt,20 000—30 000 kr/år, 20 kr/mån, 30 000—40 000 kr/år, 30 kr/mån och vid bruttoinkomster över 40 000 kr/år ska taxan vara 40 kr/mån. De nya taxorna föreslås träda i kraft den 1 juli i år.

Vidare beslöt kommunstyrelsen föreslå kommunfullmäktige att fastställa nya taxor för social hemhjälp till barnfamiljer, ensamstående och makar som inte är pensionärer.

För social hemhjälp till pensionärer beslöt kommunstyrelsen att föreslå kommunfullmäktige att fastställa nya taxor. Efter 50 hjälptimmar per månad ska halv taxa tillämpas och vidare gäller att de hjälptimmar som överstiger 100 per månad, ska vara avgiftsfria. Taxorna föreslås gälla fr från 1 juli.

Budgetberedningen för 1972 fick i uppdrag att uppta anslag för anskaffning av en ny telefonväxel för kommunens förvaltning för 160 000 kr.

Försöket med skolvärdinnor ska under höstterminen 1971 utsträckas även till Skolgårda skola, Södra skolan och Zederslundsskolan i Motala. Ett anslag på 35 000 kr anvisades för höstterminens skolvärdinneverksamhet.

Kommunfullmäktige föreslås godkänna ett anslag på 8 000 kr för verksamhet under eftermiddagarna vid fritidsgården i Norra skolan, Motala.

De planerade tunnelnedgångarna under Storgatan och Urban Hjärnes väg i samband med ombyggnad av riksväg 50 ska bli eluppvärmda, vilket kostar 9 000 kr i anläggning.

Bollklubben Zeros får låna 30 000 kr för att bygga till omklädningsbaracken i Z-parken under förutsättning att kommunfullmäktige godkänner detta.

Kommunstyrelsen beslöt att uppdra åt gatukontoret att projekterä en ny väg till Motala soptipp som ska gå via Stubbehagen. Den beräknas kosta 225 000 kr.

Det stod i 2-7-71

CORRESPONDENTEN

1871. Konungen bor på Särö i en handl. Kock tillhörig och till H. M:s upplåten, vackert belägen villa, vanligen kallad "Skogshyddan", der prins August jemväl bodde under sin vistelse på Särö 1866. (3.7)

Ett ganska egendomligt fynd gjordes i Piteå sistlidne höst, då i stadens närhet anträffades en svampart, som till sitt yttre företedde mycken likhet med tryffel och vid närmare undersökning har befunnits vara den i Ryssland på åtskillige ställen förekommande s. k. hvita tryffeln. (3.7)

Väderleken har under den tilländagångna veckan varit synnerligen gynnsam för årsvexten. I onsdags eftermiddag drog ett stort åskväder fram öfver staden, under hvilket en blixtstråle slog ned i ån ett stycke nedanför hamnen. Ett häftigt åskregn beledsagade åskan, men tyckes icke hafva skadat den vexande grödan. (8.7)

1921. Somma-bygdens tredje hembygdsfest ägde i söndags rum på den sedvanliga festplatsen, det fagra Bodaberget på Torpön under en tillslutning, som knappast understeg de båda föregående årens. Inalles torde 5,000 personer har besökt festen. Arrangemangen voro som vanligt alltigenom förträffliga. (5.7)

Brooklynkören anländer till Linköping på fredag i bilkortege, vilken stannar på Stora torget. Där hälsas sångarna med musik av Första livgrenadjärregementets musikkår samt sång av Linköpings sångarförbund. Kl 7 e.m. hålles som bekant konserten i cirkus. (7.7)

De förolyckade Malmslättsflygarnas jordfästning äger rum i eftermiddag kl. 4 i domkyrkan under militära hedersbetygelser. Jordfästningen förrättas av domkyrkokomminister Gustaf R. Andersson. (9.7)

* * *

Normlösa pastorat

Pastorsexpeditionen är fr. o. m. 1/7 öppen fredagar kl. 10.00—13.00.

Vice pastor tillsvidare är kommminister Einar Torhed, som även träffas per tel. 0141/188 70.

Pastorsämbetet

Normlösa CKF

samlas hos Anna-Lisa Pettersson fredagen den 2 juli kl. 19.

Normlösa, Vallerstad, Skeppsås, Älvestad

Till pastorat, församlingar, föreningar och enskilda ber vi att för all vänlig hyllning få framföra

VART VARMA TACK

Astrid och Arthur Knuthammar

Fornåsaortens Maskinförening u.p.a.

Årsstämma i Bygdegården fredagen den 9 juli kl. 19.00. Stadgeenliga ärenden.

Styrelsen

Motala länsdelscentrum i riksregionalt program

STOCKHOLM (TT)

En arbetsgrupp för regional utvecklingsplanering inom inrikesdepartementet har skisserat vilken betydelse man anser att olika orter bör få i ett riksomfattande regionalt program. Det är fråga om såväl regionala centra för näringsliv och service som särskilda serviceorter i glesbygderna. Även storstadsalternativ anges. Avsikten med denna s k ortklassificering är att vara vägledande för regionalpolitiken. Hösten 1972 ämnar regeringen lägga fram ett regionalt handlingsprogram, varav en viktig del blir klassificeringen av olika orter. I Östergötlands län har Norrköping/Linköping tagits upp som regionalt centrum och Motala, Mjölby och Finspång som länsdelscentra.

Inrikesminister Eric Holmqvist betonar att det är fråga om en expertprodukt som regeringen ännu inte tagit ställning till. — Vi vill emellertid ha en offentlig debatt för att få ett så brett underlag som möjligt för vår bedömning. De delar som berör skogslänen diskuterades fö förra veckan i Sundsvall med representanter för skogsnäringarna.

När det gäller Stockholm, Göteborg och Malmö uttalade riksdagen redan 1969 att tillväxten bör dämpas och en del av expansionen där avlänkas till ett antal storstadsalternativ.

De regionala centra som i storlek följer närmast efter de tre storstäderna kallas primära centra. Dessa är huvudorter för service och näringsliv i olika län. Bland dessa primära centra har arbetsgruppen skilt ut omkring tio orter som har mer än 100 000 invånare inom tre mils avstånd och som inte ligger i omedelbar anslutning till storstadsområdena.

Länsdelscentra

Nästa nivå som kallas länsdelscentra skall tjäna som centra för en del av ett län. Befolkningsunderlaget inom en tremilsradie måste där vara minst 30 000 för att en väl utbyggd service och sysselsättning skall kunna skapas. Sådana orter är t ex Kiruna, Skellefteå, Sollefteå, Karlskoga, Varberg, Motala, Karlshamn, Ljungby och Ystad.

I speciellt Norrlands inland blir dock avstånden till denna typ av orter för stora, varför man där valt ut särskilda serviceorter. Den första gruppen benämns servicebasorter, t ex Arvidsjaur och Haparanda i Norrbotten. Nästa lägre nivå är de s k kommuncentra, i Norrbotten t ex Övertorneå och Jokkmokk.

I den utpräglade glesbygden blir det också nödvändigt att ha ytterligare serviceorter, kommundelscentra. Urvalet av dessa kräver fortsatt regional och kommunal planering.

Stödåtgärder

Orter som ligger på pendlingsavstånd från regionala centra och som kan stödja sig på dessa har klassificerats som övriga orter. De förekommer i stort antal främst i södra Sverige, såsom Emmaboda, Herrljunga, Grums och Hallstahammar.

Vissa mellangripper har inte kunnat undvikas. En sådan är de orter där man vill behålla ett regionalt centrum men där utvecklingen är mindre gynnsam och där stödåtgärder kan bli aktuella. Denna typ förekommer knappast utanför skogslänen och exempel härpå är Kalix och Gällivare.

En annan mellangrupp är orter som nu är regionala centra men som vid en ändrad utveckling kan stödja sig på näraliggande större orter. Sådana är t ex Enköping, Sigtuna, Ronneby och Falkenberg.

Åtskilliga av de kommunblockscentra som inte tagits med ingår i större orters lokala arbetsmarknad och behöver därför inte anges i ett riksprogram.

12-7-71

Årsstämma. Fornåsaortens Maskinförening u.p.a. hade på fredagen årsstämma i Bygdegården. Av den ekonomiska redogörelsen framgick att kassaomslutningen har balanserat på 121.877 kr. med en behållning på 9.330 kr. Det beslöts att aktieägarna skulle erhålla en utdelning på 7,5 procent. Till styrelseledamot omvaldes Karl-Erik Gunnarsson, Boberg, samt nyvaldes Gerhard Andersson, Ebborp, efter Erik Andersson, Örstorp, vilken undanbett sig återval på grund av ålderskäl.

Han har tillhört maskinföreningens styrelse sedan starten 1949.

På nya jobb i Motala kommun

30-6-71

En rad kommunala tjänstemän tillsattes vid kommunstyrelsens sammanträde i Motala på måndagen. Dessutom behandlades en rad ärenden angående lönegradsplaceringar, tjänstledigheter m.m.

Till innehavare av den ledigförklarade tjänsten som vikarierande vägmästare vid gatukontoret i Motala ugsågs Hans Johansson, Linköping. Tjänsten hade lockat 36 sökande.

Biträdande föreståndare på halvtid vid ålderdomshemmet Vileborg, Fornåsa, blev Ruth Hjalmarsson, Vikingstad. Tjänsten hade lockat 1 sökande.

Som socialinspektör vid socialkontoret utsågs Stig Knutsson, örebro. Tjänsten tillsattes under förutsättning att den sökande visar upp examensbetyg från socialhögskola och godtagbart tjänstbarhetsintyg. Två ansökningar hade inkommit till tjänsten.

Till tjänsten som socialassistent utsågs Börje Snygg, Lund. Också den tjänsten tillsattes under förutsättning att den sökande kan visa upp examensbetyg från socialhögskola och tjänstbarhetsintyg. Sju personer hade sökt tjänsten.

Enar Rundgren, Motala, utsågs som innehavare av tjänsten som badvaktmästare vid Simhallen. Tjänsten tillsattes under förutsättning att tjänstbarhetsintyg kan uppvisas. Fyra personer hade sökt tjänsten.

Som kontorist på halvtid vid bostadsförmedlingen i Motala anställdes Nanny Sjögren-Petersson, Motala. Tjänsten tillsattes på högst fem månader.

ÄLVAN

Mindre lantställe omf. ca 4 tld åker. Ekonomib. inneh. 2 rum, möblerbar hall samt kök. Djupborrad källa samt diskbänksavlopp. Elvärme. Ladugård samt logbyggnad. Uthusbyggnad m. inrett rum o. kök. Tillträde omg.

SPARBANKERNAS FASTIGHETSBYRÅ
Kungsgatan 25, Linköping

2-7-71

Älvestad

Lantställe om ca 4,5 tld bra trädgårdsjord. Bostadshus med vatten, avlopp och elvärme inneh. 2 rum, hallar och kök. Timrad stuga om 1 rum och kök. Ladugård, hönshus m. fl. utrymmen. Djupborrad brunn.

8-7-71

Gomér & Andersson
S:t Larsgatan 31, Linköping
Tel. 013/12 93 80
Av Handelskammaren Auktoriserade Fastighetsmäklare

Bobergs pensionärsförening företog på fredagen sin endagsutfärd med buss. Resan som gick mot hemligt mål, hade samlat ett fyrtiotal deltagare. Efter starten från österstad ställdes färden till Stadsparken i Jönköping, vilken ingående besågs. Lunch intogs på Grand Hotell, varefter man hade en stund på sig för shopping. Hemfärden gick över Gränna och Tranås. Eftermiddagskaffe drack man på turisthotellet Furulid. Reseledare var pensionärsföreningens ordförande Manfred Hansson, vilken tackade deltagare och den kvinnliga chauffören för en trevlig resa.

Förlovade

Tommy Ekström
Annika Emilsson
Klockrike Motala
Midsommarafton 25/6 1971

Självplockning av potatis,
även upptagen potatis finnes.
Förstklassiga ägg säljes.
VÄLKOMNA!
BRÖD. FINNEVIDSSON
Bonnorp, Lönsås, Motala
Tel. 0141/703 75

Älvanpotatis
Tidig Puritan får plockas på lördag, 60 öre/kg. Skylt vid Älvans vägkors.
Tel. 013/930 32

Midsommarfirandet i Fornåsa, arrangerat av kyrkoherdefamiljen Brunius, hölls traditionsenligt på Västra Fornås plan. För dragspelsmusiken svarade Lars-Ake Karlsson, Vadstena. Lekledare var Gustaf Andersson, Varv. Efter dans kring majstången tågade man med musik i täten till prästgården.

Lärarkurserna. Till en kurs "Närsamhället i grundskolans undervisning" vid Jämshögs folkhögskola den 2—6 augusti har antagits Bertil Korsfeldt, Borensberg.

Mjölby vill till storstadsalternativet
Hoppas få del av statliga utflyttningen

1-2-71

Mjölby har i Länsprogram 70 placerats i gruppen regionala tillväxtcentra. Kommunstyrelsen i Mjölby som fått fullmäktiges bemyndigande att avge yttrande tycker det är fel. Mjölby bör i stället höra till storstadsalternativet Linköping—Norrköping eftersom Mjölby utgör en naturlig del av detta. Av tidigare uttalande tycker sig kommunstyrelsen förstå att länsstyrelsen—planeringsrådet delar den uppfattningen, men på grund av statliga direktiv inte velat föreslå ett så geografiskt omfångsrikt storstadsalternativ. Men exempel finns på att andra län inte känt sig lika bundna av dessa direktiv. Kommunstyrelsen tycker också att Mjölby kan erbjuda en så fullgod service att Mjölby borde kunna få med av den kaka som den statliga utflyttningen från Stockholm ger. Man ber därför länsstyrelsen undersöka möjligheterna för detta.

Länsmyndigheterna har i olika sammanhang ofta framhållit att Norrköping—Linköping—Mjölby utgör en sammanhängande bebyggelse med ett naturligt samband. Man har pekat på placeringen utefter E 4, på de goda kommunikationsmöjligheter mellan kommunerna och den omfattande pendlingen mellan dels Mjölby—Linköping och dels Linköping—Norrköping. I och med att utbyggnaden av motorvägen mellan Mjölby och Linköping förkortat restiden ökar pendingen och salmbandet Mjölby—Linköping förstärks. Det mer kvalificerade serviceutbudet för länet ligger i Linköping, där bl a regionsjukhuset och universitetet finns.

NYTT CENTRUM

Mjölby har själv en god kommunal service och ett rikt differentierat näringsliv, säger kommunstyrelsen och pekar på den utbyggnad som pågår för ett nytt kommersiellt och administrativt centrum. I Mantorp ligger dessutom långt framskridna planer på skapandet av ett externt centrum för kommersiell service och därtill kommer fritidsservice i "länsanläggningarna" Mantorps travbana och Mantorp Park.

FLER BOSTÄDER

Utöver de fem grupper kommunerna enligt anvisningarna skall indelas i har länsstyrelsen—planeringsrådet skapat ytterligare en grupp för s k speciella satsningsorter dit man fört Kisa och Valdemarsvik. Till förmån för dessa har man bl a ändrat på länsbostadsnämndens förslag till prioritering av bostadskvot. Det är en omfördelning som Mjölby inte vill acceptera. I stället föreslår man att bostadsbyggandet i Norrköping och Linköping något begränsas. Man vill också slå ett slag för Ödeshög som med sitt ensidiga näringsliv och långa avstånd till Mjölby, Vadstena och Motala, torde vara i stort behov av samma stödåtgärder som planeras för Kisa och Valdemarsvik.

Mjölby reagerar också mot att planeringsnivån i Mjölby sänkts från 29 860 till 28 500 invånare i slutet av år 1980, eftersom befolkningsutvecklingen under senare delen av 60-talet inte blev den väntade. Men under den tidsperioden var tilldelningen av bostäder till kommunblocket allt för knapp och de växande industrierna kunde inte rekrytera den arbetskraft som behövdes. Det medförde att den industriella expansion som kunnat ske i Mjölby förlades till andra delar av landet eller rent av utomlands. Mjölby tror att eftersläpningen i befolkningsutvecklingen kunnat reduceras eller t o m elimineras om kommunen fått tillräcklig andel av länets bostadskvot. Får Mjölby sin önskan att tillhöra storstadsalternativet tillgodosedd förutsätter man att kvottilldelningen för bostadsbyggande blir så stor att planeringsnivån kan bibehållas minst vid den nivå som angavs i Länsprogram 67. Under alla förhållanden förutsätter man att Mjölby tilldelas en större del än vad som angetts i Länsprogram 70.

INDUSTRISATSNING

I Länsprogram 70 sägs beträffande Mjölby att några särskilda sysselsättningsskapande åtgärder inte är motiverade i dagens läge. Men avviker utvecklingen negativt bör Mjölby prioriteras. Atgärder bör då omfatta bl a industrilokalisering. Men man utesluter inte möjligheten av att till Mjölby förlägga offentlig verksamhet av regional inriktning.

Mjölby menar emellertid att det är rimligt att man redan nu från länshåll prioriterar industriella insatser i Mjölby och man anser det lämpligt och möjligt att redan nu undersöka möjligheterna att lägga någon offentlig service av regional karaktär till Mjölby. Med hänsyn till att Mjölby kan bjuda både en fullgod service och rikligt differentierat utbud av arbetstillfällen anser man också att någon del av den aktuella utflyttningen av statlig verksamhet från Stockholm bör kunna ske till Mjölby. Kommunstyrelsen hemställer därför att länsstyrelsen undersöker möjligheterna för detta.

INVESTERINGSOBJEKT

När det gäller de enskilda kommunala investeringsobjekten — där man för övrigt sänder med en brasklapp med förhoppning om att den gjorda prioriteringen inte är ett första steg på vägen mot en begränsning av den kommunala självstyrelsen — hemställer man att ålderdomshemsbygget i Mjölby flyttas till prioriteringsgrupp 1. Länsstyrelsen—planeringsrådet har placerat det i grupp 2 och därmed flyttat det från sektorsorganets placering i grupp 3. Man vill också ha den nya genomfartsleden Ringvägen placerad i prioritetsgrupp 1 och inte i grupp 2. Samtidigt understryker man vikten av att det mer perifera vägnätet inom kommunen rustas upp. Tilldelningen av investeringsramar för bostäder och bostadsanknytna investeringar har till 75 proc förts till första prioriteringsgruppen. Oavsett om Mjölby förs till storstadsalternativet eller inte vill man ha procentsatsen höjd till den nivå som gäller för storstadsalternativet.

Åklagarkontoret i Mjölby nu stängt

På tisdagen klappade åklagarkontoret i Mjölby igen. För gott. I fortsättningen kommer åklagarmyndigheten i Motala att sköta även mjölbyåklagarens jobb. Samtidigt inrättas en ny åklagartjänst vid motalamyndigheten. Det är kontentan av ett regeringsbeslut som fattats efter en framställning från riksåklagaren på en begäran av länsåklagare Kurt Persson i Linköping.

Enligt regeringsbeslutet skall dock en åklagare från centralorten Motala finnas på plats i Mjölby en dag i veckan. Vidare skall åklagare givetvis finnas för tjänstgöring vid Folkungabygdens tingsrätt i Mjölby. Åklagarmyndigheten i Motala har tidigare fått rycka in och hjälpa mjölbykollegerna som haft en stor arbetsbörda. Man räknar med att motalakontoret har fått handlägga ca en femtedel av de mål som egentligen skulle ha lottats på mjölbyåklagaren.

Mjölby kommuns skolor

börjar läsåret 1971—72 med UPPROP
måndagen den 16 augusti enl. nedanstående:

A. Grundskolans årskurs 1—9 vid samtliga skolor inom kommunen: Upprop kl. 12.30. Förutvarande elever i åk 2—6 samlas i sina klassrum från föregående år, såvida ej annat meddelats.

Nybörjare i åk 1 inställer sig i den skola till vilken de i särskilt meddelande blivit hänvisade för skolgång.

Till kommunen nyinflyttade skolpliktiga elever anmäles snarast möjligt till vederbörande rektorsexpedition.

Vasaskolans rektorsområde, åk 1—6, vid Vasa-, Blåklint-, Egeby- och Högby skola — exp. tel. 133 00/277.

Lagmansskolans rektorsområde, åk 7—9, Lagmansskolan — exp. tel. 133 00/253. Upprop i gymnastiksalen.

Skänninge rektorsområde, åk 1—9, Trojenborgs-, Allhelgona-, Lindblads-, Rosenlunds- och Väderstads skola, — exp. tel. 402 28.

Vifolka rektorsområde, åk 1—9, Vifolka, Veta, Herrberga, Normlösa, Viby, Ö. Tollstads och V. Hargs skola — exp. tel. 203 20.

B. Skolskjutsar för därtill berättigade elever avgår uppropsdagen 4 timmar senare än ordinarie skolskjutsar föregående läsår. Aterskjutsar ord. skolskjutstid på em.

C. Gymnasieskolan — exp. tel. 133 00/251.

Ak 1. Upprop i Lagmansskolans aula kl. 12.30.

Ak 2—3. Upprop i resp. skola — Lagmans-, Lundby-, Dackeskolan (CY) kl. 14.00.

Anmälan till tentamina skall ske till gymnasieskolans rektorsexp., Lagmansskolan, senast tisdagen den 10 augusti 1971. Tentamina äger rum tisdagen den 17 och onsdagen den 18 augusti enl. schema som anslås på Lagmansskolans ytterdörr fr. o. m. fredagen den 13 augusti 1971.

D. Skolmåltiderna vid samtliga skolor börjar tisdagen den 17 aug. 1971.

SKOLSTYRELSEN

2-2-71

Mjölby trycker på miljöfrågorna i Östergötlands regionplanering

Av de fyra alternativ som redovisats fastnar Mjölby för det tredje, en regional utbyggnad genom tillväxt av bandet Mjölby—Linköping—Norrköping. Det alternativet svarar, tycker man, bäst mot målsättningens två motstridiga huvudkrav. Kravet på god service tillgodoses genom att det automatiskt blir goda kollektiva kommunikationer i en region av bandmodell, där motorväg och järnväg verkar förenande. Inom denna region finns goda möjligheter att erhålla en i lagom grad utspridd och människovänlig bostadsbebyggelse och likväl ge de boende tillgång till ett variationsrikt utbud av storstadsmässiga nyttigheter.

Den tendens till "frivillig" exploatering av markområden inom den bandformade region, som redan kunnat inregistreras i bl a Mantorp, Vikingstad och Norsholm, visar att en utbyggnad enligt alternativ 3 inte är en skrivbordsprodukt. Detta har stor betydelse för att underlätta en successiv utbyggnad och etappindelning. Denna tendens till utbyggnad mellan städerna kan också få till följd att en satsning på alternativ 2 — centralortstillväxt — av sig själv övergår till att bli utbyggnad i en bandregion.

Inom Mjölby kommun förefaller en utbyggnad mot Linköping alltmer naturlig av flera skäl. Variationer av bandstadsprincipen kan dock även visa sig lämpliga för området mellan Mjölby och Skänninge. Även om det är för tidigt att helt binda sig för något alternativ, bör dock det fördjupade regionplanearbete, som nu måste vidta, bygga på alternativ 3 som huvudalternativ, anser Mjölby.

I sitt yttrande framhåller Mjölby att för alltfler sektorer inom den kommunala planeringen torde man i framtiden få anlägga regionala aspekter. Ett exempel på en sådan sektor är förläggningen av riksväg 32 förbi Mjölby och Skänninge. Resultatet av den regionala utredningen av vägfrågan som nu pågår kommer att få stor betydelse för Mjölby kommuns generalplanearbete.

Ökad fritidsstat i Mjölby Satsning på Skänninge

En ny träningsplan vid idrottsplatsen i Skänninge för 150 000 kr, upprustning av friidrottsbanorna i Skänninge för 30 000 kr och belysning vid Vifolkavallen för 30 000 kr är några av posterna i fritidskontorets statförslag som på måndagen godkändes av fritidsnämnden. Statförslaget är emellertid inte komplett eftersom bl a lönerna skall behandlas av ekonomikontoret enligt det nya avtalet — i det här statförslaget har man beräknat lönerna efter 1970 års läge. En annan post i kapitalbudgeten är muddring i Skogssjön för 30 000 kr.

Behovet av ytterligare en bollplan i Skänninge är påtagligt. Det är främst den ökade ungdomsverksamheten och damfotbollen som gör behovet trängande. Upprustningen av friidrottsbanorna i Skänninge påtalades redan i 1971 års budgetberedning. Fritidsnämnden vill nu också genom en enklare upprustning av idrottsparkens gamla omklädningsbyggnad täcka behovet av omklädningsrum vid anläggningen. Kostnaden för detta har beräknats till 15 000 kr. Cafeterian får en upprustning för 3 000 kr i förslaget.

Ger man Vifolkavallens nya träningsplaner en enklare belysning kan säsongen för föreningarnas ungdomsverksamhet ökas. I förslaget ingår vidare en omklädningsvagn som komplement till undermåliga omklädningrum vid Måndalens korpplan. Vagnen, som också kan användas temporärt vid andra anläggningen, kostar 25 000 kr.

Fortsatt muddring i Skogssjön har av experter ansetts nödvändig för sjöns fortsatta status. Mjölby OK har tidigare fått avslag på begäran om bidrag till sportkarta över Skogssjöområdet men i enlighet med avslagsbeslutet har man i stället tagit upp frågan i budgeten och där anvisat 7 500 kr. Idrottsanläggningen i Väderstad kräver en del kompletteringar för sammanlagt 10 500 kr. De förbättrade lokalförhållandena vid Skänninge fritidsgård gör att verksamheten kan utvidgas och bl a krävs musikanläggning och filmapparat. Totalt föreslås i staten 12 000 kr.

Driftsbudgeten, som alltså inte är komplett, visar i runda tal en ökning på 10 procent. På en del håll har man genom rationaliseringar kunnat nedbringa kostnaderna. Vid fritidskontoret kräver ökade personalkostnader en ökning med 11 000 kr. Idrottsanläggningarna ökar bl a genom tillkomsten av idrottsplatsen i Hogstad och tennisbanorna i Mjölby. Konstisbanan kräver ökade kostnader för bl a vatten och elström samt utbildning av personalen. Idrottsanläggningen i Väderstad har så hård beläggning att personalkostnaderna ökar från 47 600 till 55 000 kr. Fritidsgårdarna kräver ökade personalkostnder genom utbyggnad av verksamheten både i Skänninge och Mjölby. Det innebär en ökning från 100 000 till 138 000 kr. Försöksverksamheten bland ungdom med anpassningssvårigheter, bl a genom mopedverkstäder, kommer att fortsätta.

Till de delar av verksamheten där lägre kostnader förutses hör bl a badhusanläggningar inomhus. Statförslaget går nu vidare till den mangling delstaterna utsätts för i den stora budgetberedningen i höst.

Hushålls-nämnden

Skeppsås—
Vallerstad—
Normlösa

Kurser anordnas och anmälningar mottages senast den 27 augusti.

Näversöm, nybörjar- och fortsättningskurs, tel. 630 24.

Klädsömnad, tel. 600 25.

Småvävnad, tel. 620 49.

Studieresa: "I dag Hemslöjd", Göteborg, tel. 620 15.

HUSHALLSNÄMNDEN

27-2-71

Ny socialhjälpstaxa i Motala från nyår?

Efter utredning har socialnämnden i Motala beslutat hemställa hos kommunfullmäktige om att få införa nya normer för utbetalning av socialhjälp från den 1 januari 1972. De nya riktlinjerna innebär att man slopar de tidigare differentierade bidragen och istället inför ett grundbelopp, som skall täcka alla löpande utgifter utom hyran. Sedan får den bidragssökande själv disponera pengarna efter behov. Detta innebär bl a att den tidigare prövningen om beklädnadshjälp bortfaller.

Förändringen skall underlätta rehabilitering och förmågan att ta eget ansvar, hoppas socialnämnden. Man påpekar dock att i vissa fall kan man vara tvingad att hålla fast vid det gamla systemet, då en del personer som söker hjälp inte kan hushålla med medlen.

Basbeloppet blir förmodligen 7 000 kr och efter den nya taxan skulle det innebära att ensamstående får 465 kr pr månad mot nuvarande 350. Bidraget till makar och sammanboende höjs från 540 kr per månad till 760. För barn i åldern 3—9 år blir månadsbidraget 145 kr mot nuvarande 120 kr och för barn i åldern 10—15 år höjs bidraget till 200 kr från nuvarande 135 kr per månad. Ungdom i åldern 16—19 år skulle få 235 kr per månad. Till dessa belopp kommer de faktiska utläggen för hyra.

Samtliga dessa förändringar skulle alltså gälla från den 1 januari 1972 under förutsättning att kommunstyrelsen godkänner socialnämndens förslag till ny taxa.

Fylleriförseelserna i Motala har fördubblats på sju år. 1964 omhändertogs 195 personer för fylleri medan motsvarande siffra i fjol var 385. Dessa siffror gäller samtliga omhändertagna, varför även en del personer som inte bor i Motala ingår i statistiken.

Socialnämnden i Motala hemställer hos kommunfullmäktige om att få inrätta fem nya kommunala tjänster från den i januari 1972. Nämnden vill ha en fältassistent till socialkontoret, en förskollärare vid daghemmet Nyckelpigan, en arbetsterapeut och en kontorist för kommunens ålderdomshem samt en undersköterska till Vätterliden. Beträffande fältassistenterna anser socialnämnden att Motala behöver inrätta två sådana tjänstre, men man nöjer sig med att begära att få inrätta en tjänst.

FORNÅSABANK STÄNGDES

östgötabankens kontor i Fornåsa stängdes i och med juni månads utgång. östgötabanken har haft filialkontor i Fornåsa sedan 1952, då verksamheten överflyttades från Klockrike. Förståndare för kontoren under de senaste 12 åren har varit fru Britta Johansson.

Indragningen av Fornåsakontoret ingår som ett led i östgötabankens rationalisering. östgötabankens kontor i östgötabankens kontor i Fornåsa har endast varit öppet under måndagar, onsdagar och fredagar. De tidigare kunderna hänvisas till kontoren i Motala och Borensberg, vilka har öppet alla dagar.

Fastigheten där banklokalerna har varit inrymda är försåld och den nye ägaren skall använda lokalerna för annat ändamål.

Fru Britta Johansson expedierar här en av sista dagens kunder.

I Älvestads kyrka på lördagen representant Lars Johansson, Eslöv, och fil kand Katarina Lööf, Lund, dotter till lantbrukare Arne Lööf och hans maka Anna-Lisa, Örvad, Älvestad. Som ingångsmusik spelade kantor Bertil Korsfeldt Bröllopsmarsch av Mendelssohn. Vigseln förrättades av kyrkoherde Arthur Knuthammar. Kantor Korsfeldt sjöng därefter All kärleks hemlighet av Bach. Vid uttåget spelades A trumpet voluntary av Clarke. Uppvaktande tärna var fröken Margareta Lööf och marskalkar stud Per-Arne Lööf och lantmästare Olle Nilsson. Efter vigseln gav brudens föräldrar middag på Vadstena klosters gästhem. De nygifta hyllades med tal, sång och ett stort antal telegram. — Foto: Remnes foto, Mjölby

Gruppkorsband till samtliga hushåll i Fornåsa.

Motala i juni 1971

NI FÅR MERA BANKSERVICE I BORENSBERG OCH MOTALA

I och med juni månads utgång upphör vi med vårt bankkontor i Fornåsa.

Genom våra kontor i bl. a. Borensberg och Motala får ni en mera omfattande bankservice. Ni är välkommen till det av våra kontor som passar er bäst.

Ha det så trevligt i sommar!

ÖSTGÖTABANKEN

FORNÅSA

27-6-71

Bankkontor indras. östgötabanken har sitt bankkontor i Fornåsa. östgötabanken har haft filialkontor i Fornåsa sedan 1954, da verksamheten överflyttades från Klockrike. Kontorsföreståndare i många år har varit fru Britta Johansson. Bankdirektör S.I. Dahlberg, Motala, upplyser att indragningen i Fornåsa är en rationalisering. östgötabanken har sålt den fastighet, där banklokalen är inrymd. Den nye ägaren skall använda lokalen för annat ändamål och fru Johansson övergår till annan tjänst.

i Linköping
Nya ansikten

Det var en hel del smått och gott i talangtävlingen Nya ansikten 71 i Trädgårdsföreningen i Linköping på tisdagskvällen. Inte minst därför kunde man notera en ny trivselkväll. Men nästkommande årstid gjorde sig påmind och därför var publikleden för första gången litet glesa. Det var tråkigt för publiken själv att den ger upp så lätt, ty därigenom gick den miste om åtskilligt.

Det råder väl ingen som helst tvekan om att det fanns givna finalister denna näst sista tävlingskväll. Som t ex syskonen Marie och Magnus Malmros från Helsingborg, som tillsammans framträdde i varietégruppen. Trots sin ungdom, Marie är snart 16 och Magnus 11 år, gjorde de ett mycket rutinerat framträdande.

Man hörde också en 11-årig trumpetsolist från Visby med förnamnet Thomas, som sannerligen inte vansläktar det aktade musiknanmet Wallin. Brodern Dan spelade tenorsaxofon, temat i Love Story, och tillsammans rev de båda bröderna av Alpertlåten Tijuana Taxi så att de tillsammans med ovannämnda tre M fick kvällens stora och välförtjänta applåd.

Man minns också den spröda, höga sopranen Marita Karlsson

förklarar Claes Lundberg, uset färdigskrivet men när r ändrat.

Svenska Filminstitutet sin egen ateljé i Filmhuset.

— Filmen är en lågbudgetfilm, förklarar Filminstitutets VD Bo Jonsson. Vi räknar med att den ska hålla sig under en halv miljon i kostnader. Därför gör vi den i svart-vitt, det blir mycket billigare än färg. Och en film blir inte bättre av att den spelas in i färg. Jag tycker det här projektet är oerhört roligt. Dels för att de som deltar i inspelningen representerar flera olika landsändar. Och dels för att inspelningsteamet innehåller så många av filmskolans eg-

Torsdagen den 12

ILJENYT

Representant Lars Johans son med maka fil. kand. Katarina, född Lööf, båda Eslöv.

Remnes Foto, Mjölby.

vid en
n Vad-
ånninge
it i ga-
orsaka-
na inte
les den
nfat

RI
EI

Tab
ån å
as.
ges
lan
mel

om
er.
vin
e.
äns

redan han gå

inleds med andakt
på kvällarna blir det aft
Varannan morgon är de
belstudium och vara
sångövningar.

Värden för 20.000 kr stals vid nattinbrott i Fornåsa Trafikhall

28-6-71

Två kassaapparater, växelmynt och cigarretter för sammanlagt 20.000 kronor blev bytet vid det inbrott som gjordes i bensinstationen vid Fornåsa Trafikhall natten till söndagen. Och polisen tror att stölden delvis var ett misstag!

Tjuvarna förmodas ha varit ute efter kontanter. De tog för givet att kassaapparaterna var låsta och tog dem med sig för att senare bryta upp dem i lugn och ro. Men apparaterna var olåsta. De innehöll sammanlagt 200 kronor i växelmynt. Av misstag blev stölden en storkupp. Kassaapparaterna var värda 17.000 kronor.

Inbrottet i bensinstationen vid Fornåsa Trafikhall förövades strax före midnatt på lördagskvällen. Bensinstationen var stängd sedan några timmar och inbrottet upptäcktes först tidigt på söndagsmorgonen.

Genom att kasta en sten genom en glasruta tog sig tjuven eller tjuvarna in i bensinstationen. De förmodas ha varit ute efter cigarretter och kontanter. Cigarretterna, värda nästan 3.000 kronor, kom de åt utan större besvär. En sopsäck fick fungera som bärkasse — sedan innehållet i den först tömts ut på golvet.

För att komma åt kontanterna trodde sedan tjuvarna att de måste bryta upp kassaapparaterna. Och det hade de inte tid med. Därför ryckte de loss apparaterna och tog dem med sig för att bryta upp dem senare i lugn och ro.

Det hade de emellertid inte alls behövt. Kassafacken var olåsta och innehöll bara 200 kronor i växelpengar.

Men bytet blev alltså betydligt större. Den ena kassaapparaten var ansluten till ett räkneverk för bensintankarna. Den var värd 12.000 kronor. Nästan 5.000 kronor var den andra värd.

Polisen hade ännu på söndagskvällen inget spår efter tjuvarna.

MOTALA KOMMUNS SKOLOR

I. GRUNDSKOLAN

Eleverna i Motala kommuns grundskolor kallas till **upprop onsdagen den 18 augusti 1971** enligt följande. Nyinflyttade elever anmäles snarast möjligt till vederbörande rektorsexpedition.

Södra rektorsområdet (exp. tel. 132 61).
Södra skolan, Strandvägen 18, kl. 10.00,
Charlottenborgsskolan, Lustigkullevägen, kl. 10.00
De elever, som ej per post erhåller särskild kallelse, infinner sig vid den skola de tillhörde vårterminen 1971, dock infinner sig de elever, som skall börja i åk 7, i Södra skolan.
Skolskjuts utgår från 1) Jolstad kl. 09.30 över Vinnerstad till Södra skolan, 2) Vedemö (transformatorn) kl. 09.30 till Charlottenborg och Södra skolan, 3) Lustigkullevägen (Blåklockan) kl. 09.45 till Åkersholmsvägen 4, 4) Vinnerstadsvägen 15 kl. 09.45 till Södra skolan.
Hemskjuts utgår från resp. skola kl. 11.30.

Norra rektorsområdet (exp. tel. 173 64).
Norra skolan, Lasarettsgatan 17, kl. 10.00 för samtliga årskurser utom åk 1.
Lyckornaskolan, Medevigatan 47, kl. 10.00 för samtliga årskurser utom åk 1.
Strandskolan, Sjögatan 15, kl. 10.00 för samtliga årskurser utom åk 1.
Smedsby skola, kl. 10.00 för samtliga årskurser utom åk 1.
Mossenskolan, kl. 10.00 för samtliga årskurser utom åk 1.
För åk 1 äger upprop rum dels kl. 10.00, dels kl. 10.50 (resp. föräldrar är genom brev meddelade tidpunkt för nybörjarnas upprop).

SKOLSKJUTSAR
Lemundaskjutsen

Till skolan			**Från skolan**	
Lemunda	09.20	Norra-Zederslundsskolan		12.00
Smedsby	09.40	Smedsby	10.45	12.10
Norra-Zederslundskolan	09.50	Lemunda	10.55	12.30
				Djurkälla

Motala Väster skjutsen

Till skolan			**Från skolan**	
Motala Väster	09.40	10.30	Smedsby	11.35
Smedsby	09.55	10.44	Motala Väster	11.50

Zederslunds rektorsområde (exp. tel. 101 92).
Zederslundsskolan, Prinsgatan 3—7, upprop för åk 8 och 9 kl. 10.00 samt för åk 7 kl. 11.00.
Skolskjuts avgår från Lemunda kl. 09.20, åter från Zederslundsskolan (Prinsgatan) kl. 12.00.

Skolgårda rektorsområde (exp. tel. 111 58).
Skolgårda skola, Skolgårdagatan 24, kl. 10.00.
östra skolan, östermalmsgatan 13, kl. 10.00.
Nykyrka skola, Godegård, kl. 11.00.
Centralskolan, Godegård, kl. 11.00.

SKOLSKJUTSAR
ELEVER FRÅN MOTALA
Buss avgår från Djupvik (linje 35 och 37) kl. 09.00 och hämtar elever i Björka — Ervasteby — Karlslund — Offerby — Evertsby — Kartorp.
Buss avgår från Lemunda kl. 09.20.
Buss avgår från Bryggeriet kl. 09.40 (går Verkstadsvägen).

ELEVER FRÅN ASKA
Buss avgår från Skärstad kl. 09.00 — Varv 09.15 — Motala C kl. 09.45 (över Sjökumla — V. Stenby — Norrsten).

ELEVER från Fågelsta medföljer buss från Varv kl. 09.00.
Buss avgår från Skeppstad kl. 09.00. Byte vid Motala C till Skolgårda kl. 09.45.

ELEVER FRÅN GODEGÅRD OCH NYKYRKA
Skjutsar till resp. skolor samt till högstadiet i Skolgårda avgår enligt samma skolskjutsorganisation som föregående läsår. Avgångstider beräknas med utgångspunkt från normala restider samt uppropets början kl. 10.00 (Skolgårda) resp. kl. 11.00 (Nykyrka och Godegård).
Elever från Godegård, som tidigare rest med tåg till Motala, kommer fortsättningsvis att transporteras med buss varvid följande avgångstider gäller för uppropsdagen:

KOMMUNALHUSET, Godegård, kl. 08.55.
Järnvägsövergången, Degerön, kl. 09.15.
ÅTERTRANSPORT verkställes c:a 2 timmar efter uppropet, d.v.s. omkring kl. 12.00 resp. 13.00, eleverna får närmare information i samband med uppropet.

Borensbergs rektorsområde (exp. tel. 403 40).
Hällaskolan kl. 10.00.
Bergvallaskolan kl. 10.00.
Klockrike skola kl. 10.00.
Karlsby skola kl. 10.00.
Fornåsa skola kl. 10.00, åk 2,5,6.
Lönsås skola kl. 09.50, åk 4,5,6.
Älvestads skola kl. 10.10, åk 1,3,4.
Ekebyborna skola kl. 09.40, åk 2,3.
österstads skola kl. 09.40, åk 1.
För elever vid skolorna i **f.d. Borensbergs kommun** gäller följande:
Skolskjutsar med bussar och taxibilar går i likhet med föregående läsår, uppropsdagen avgår buss från Härseby över Kristberg kl. 09.35 och från Älgmyrakorset kl. 09.30.
För elever vid skolorna i **f.d. Bobergs kommun** gäller följande:
Skolskjutsar med bussar och taxibilar går i likhet med föregående läsår, uppropsdagen går bussar samma färdväg som tidigare läsår: avg. Alma kl. 09.20, Ekebyborna kl. 09.30, Lönsås kl. 09.45, Fornåsa kl. 09.50, Älvan kl. 09.55.
Dessutom går taxibilar i samma utsträckning som föregående läsår.
Till högstadiet i BORENSBERG går buss från Carlshov kl. 09.20, Fornåsa kl. 09.40.
Från Alma kl. 09.20, Ekebyborna kl. 09.30, österstad kl. 09.35, Lönsås kl. 09.45, örtorp kl. 09.50.

II. GYMNASIESKOLAN

a) **Platenskolan**, Hårstorpsgatan 37, (rektorsexp. tel. 0141-126 20).
Prövningar börjar den 19.8 1971 enligt särskilt schema.
Upprop onsdagen den 18.8 1971 i Platenskolans aula,
kl. 09.00 med G 3, G 2 och F 2,
kl. 10.00 med Yrkesskolans klass 2,
kl. 13.00 med nybörjareklasser (åk 1) i gymnasieskolan.
Läsningen börjar torsdagen den 19.8 1971 kl. 08.00.
Upprop onsdagen den 25.8 1971 kl. 18.30 i Platenskolans aula med **vuxenutbildningen.**

b) **Urmarkare- och Optikerskolan, Borensberg**
Gemensamt upprop för skolans samtliga elever förrättas på Urmakareskolan onsdagen den 18.8 1971 kl. 13.00.

Bespisningen vid samtliga skolor börjar torsdagen den 19.8 1971.

Terminstider vid grundskolan och gymnasieskolan lå. 1971-1972.
Ht 1971 18.8 — 21.12 1971.
Vt 1972 10.1 — 11.6 1972.
Terminstider vid vuxenutbildningen
Ht 1971 25.8 — 17.12 1971
Vt 1972 10.1 — 9.6 1972
Lovdagar lå 1971-1972
4—5.11 1971,
21—25.2 1972,
4—7.4 1972,
12.5 1972.
Studiedagar lå 1971—1972
15.10, 3.11 1971,
24.1, 14.3, 20.4 1972.

Skoldirektören

Svensk Standard SIS 628111

Kungörelse

Kommunfullmäktige i Mjölby kommun kallas härmed att sammanträda å gamla stadshuset i Mjölby tisdagen den 24 augusti 1971 klockan 19.00.

1. Val av justeringsmän.
2. Verksamhetsberättelse för stadsbiblioteket i Mjölby för 1970.
3. Gåvobrev å gatumark, Vadstenagatan — Ringgatan, Skänninge.
4. Framställning från Statens Järnvägar om vägservitut avseende fastigheten Sya 5:2.
5. Framställning från Västra Östergötlands Motorklubb om anslag för anordnande av SM-final i tillförlitlighetstävling för bilar.
6. Förslag om byggnadsförbud för kv. Borgmästaren, Stadslagen och Folkungen inom Skänninge stadsregisterområde.
7. Motion ang. den aktuella 5-årsprognosen.
8. Fastighetsförsäljning (del av stg. 509 och 513, Mjölby).
9. Fastighetsförsäljning (Fall 1:18, Veta, Mantorp).
10. Förslag ang. ändring i kommunens bestämmelser om sammanträdesarvoden m.m.
11. Förslag ang. omorganisation vid stadsarkitektkontoret.
12. Förslag ang. omorganisation vid elverket.
13. Fastighetsförvärv (stg 793, Mjölby).
14. Fråga om dagvattenutredning avseende område söder om motorvägskorset, Mantorp.
15. Framställning från Design Stilett AB om fortsatt borgen å checkräkningskredit.
16. Förslag om anslag till va-anläggning samt vissa kompletteringsarbeten vid ridhuset, Ö. Eldslösa, Mjölby.
17. Förslag å gatunamn i Hogstad.
18. Av länsstyrelsen infordrat yttrande över framställning från Esso Motor Hotell AB om tillstånd att utskänka öl å Esso Taverna, Mantorp.
19. Av länsstyrelsen infordrat yttrande över framställning från AB ICA-Restauranger om tillstånd att utskänka öl å Trafikbaren Tre Snäckor, Albacken, Mjölby.
20. Av intendenten för utskänkningsärenden infordrat yttrande över framställning om tillstånd till utsträckt tid för utskänkning å stadshotellet, Mjölby.
21. Fråga om tilläggsanslag till ombyggnad av Kungshögahemmets värmecentral.
22. Fråga om arvode till ordföranden i Änggårdens byggnadskommitté.
23. Framställning från Mjölby Allmänna Idrottsförening om bidrag till inköp av gräsklippare och stolar.
24. Framställning från Vallerstads Idrottsförening om anslag för skötsel av idrottsplats m.m.
25. Förslag rörande bemyndigande för sociala centralnämnden att till utskott eller tjänstemän delegera beslutanderätten i vissa frågor.
26. Stiftelsen Svartåstadens i Mjölby bokslut för 1970.
27. Fråga om tilläggsanslag för tillbyggnad av avloppsreningsverket, Mjölby.
28. Förslag till ändring och upphävande av byggnadsplan för del av Spångsholm.
29. Val av kommitté för utredning ang. den lokala trafiken i Mjölby kommun.
30. Val av ledamot i kulturnämnden.
31. Val av vice ordförande i kulturnämnden.
32. Val med anledning av P.H. Hasselbergs framställning om entledigande från uppdragen som
    a) revisor i HSB:s Bostadsföreningar Hertig Johan, Mjölet, Abbedissan, Domaren, Gullvivan, Riksdagsmannen och Lagmannen.
    b) revisorssuppleant i HSB:s Bostadsrättsföreningar Kräftan, Tallbacken, Karlavagnen, Rättvisan, Kungshöga, Manligheten och Magistern.
    c) revisor i HSB:s Bostadsrättsförening Häradsvallen, Mantorp.
    d) revisor i Svenska Riksbyggens Bostadsrättsföreningar Mjölbyhus n:ris 1-6.
33. Val av styrelseledamot, styrelsesuppleant, revisor och revisorssuppleant i Svenska Riksbyggens Bostadsrättsförening Skänningehus nr 1.

Mjölby den 13 augusti 1971.

Gunnar Jonsson
/Karl-Åke Karlsson

Skolstart i Mjölby 16 augusti under ny organisationsform

Redan den 16 augusti startar höstterminen vid Mjölby kommuns skolor. I samband med det nya läsårets start blir det premiär för en ny organisationsform som främst berör utbildningen efter grundskolan. Den integrerade gymnasieskolan blir då ett faktum. Det innebär att utbildningen inom förutvarande gymnasium, fackskola och yrkesskola samordnas. För Mjölbyskolornas del innebär det även att kommunen övertar Dackeskolan (förutvarande Centrala Yrkesskolan) där undervisningen hittills skett i landstingets regi.

Chef för den nya gymnasieskolan, som kommer att omfatta den högre utbildningen vid Lagmansskolan, utbildningen vid Lundbyskolan och utbildningen vid Dackeskolan, blir rektor Sven-Erik Fransson. Förutvarande rektorn vid Lundbyskolan Weine de Joung har gått i pension medan förutvarande rektorn vid Centrala Yrkesskolan, Thore Fredriksson, blir studierektor.

Ny rektor för grundskolans högstadium blir förutvarande rektorn vid Vasaskolans rektorsområde Nils Lagervall. Liksom Sven-Erik Fransson blir även han placerad i Lagmansskolan. För hr Franssons del blir dock en placering där endast under en övergångstid. Han kommer så småningom att residera på rektorsexpeditionen i den nya Kungshögaskolan.

Rektorstjänsten vid Vasaskolans rektorsområde, som blev vakant i och med att hr Lagervall flyttades över till högstadiet, är ännu ej definitivt besatt. Skolstyrelsen förordnade i maj månad studierektor Stieg Björkeborn, Linköping, till tjänsten samtidigt som man placerade studierektor Arne Fagerberg, Skänninge, i andra förslagsrummet. Vid handläggning av ärendet hos länsskolnämnden blev placeringarna omkastade, d v s hr Fagerberg fick nämndens förord. Ärendet ligger nu hos skoloverstyrelsen. Även om ett besked kommer snabbt därifrån torde inte ett definitivt avgörande vara att vänta än på länge, beroende på att vilken av de två som utses så kommer sannolikt den andre att överklaga. Tjänsten upprätthålles dock för närvarande på vikariat av hr Fagerberg.

Av övrig förändring beträffande skolledningen inom Mjölby kommun kan nämnas, att Väderstads rektorsområde överföres till Skänninge och att områdets elever på så sätt återigen får rektor Lars Ehrenberg som skolchef. Inom rektorsområdena i övrigt blir det inga förändringar beträffande ledningen.

SKÄNNINGE

Filadelfiakyrkan. Lörd. 19.30 tältmöte, sång, v-börd av Ödeshögssång. Sönd. 10 i lok. 19 tältmöte, Miss. Edit o Harry Jansson, sång. Tisd—onsd. o torsd. 19.30 tältmöte, past. G. Håkansson sjunger o talar, sång.

Vårfrukyrkan. Sönd. 11 Högm. Larsson.

Järstad kyrka. Sönd. 11 Sammanlyst till Vårfrukyrkan, Skänninge.

Bjälbo kyrka. Sönd. 9.30 Högm. Larsson.

Normlösa kyrka. Sönd 11 Torhed.

Skeppsås kyrka. Sönd. 9.30 Mellberg.

Vallerstad kyrka. Se Normlösa.

Älvestad kyrka. Lörd 18 Mellberg. Sönd. se Skeppsås.

NORMLÖSA

Prästerna. Linköpings domkapitel avstyrker hos regeringen en begäran från kommunister Paul Granevik i Ytterlännäs pastorat om dispens för att söka och inneha långtidsvikariatet på kyrkoherdetjänsten i Normlösa pastorat i Linköpings stift. Domkapitlet i Härnösand har också avstyrkt framställningen och hänvisar till den allvarliga prästbristen i stiftet.

LÄNSSTYRELSEN I ÖSTERGÖTLANDS LÄN

Exekutiv auktion

förrättas inför länsstyrelsen på Linköpings slott tisdagen 21.9.1971 klockan 14.00 på den för Karin Charlotta Järgrim senast lagfarna fastigheten Normlösa Biskopsgård 2:29 i Normlösa socken, Mjölby kommun. Särskilt sammanträde för förhandling om rättsägares anspråk och villkoren för försäljningen hålles på samma ställe samma dag klockan 10.00; och får därefter icke vid själva auktionen något ytterligare rättsanspråk anmälas eller vidare förhandling mellan rättsägare äga rum.

Fastigheten, vilkens adress är Aviken, Normlösa, Skänninge, är belägen invid allmänna vägen Gottlösa—Fornåsa, strax intill Svartån och vägbron över densamma samt innehåller en areal om 1.112 kvadratmeter. På fastigheten finnes ett bostadshus, uppfört i ett plan, byggt på 1880-talet (smedja) samt ombyggt till bostad år 1955, innehållande tre rum, kök, hall och wc. El, vatten och avlopp finnes. Vattenledningen är ansluten till egen hydrofor. Avloppsledningen är ansluten till samlingsbrunn. Uppvärmningen sker med elektriska väggelement. Vidare finnes på fastigheten ett uthus, tidigare använt som bensinstation.

Fastigheten är för år 1970 taxerad såsom annan fastighet till 20.000 kronor. Den har av kronofogdemyndigheten saluvärderats till 30.000 kronor.

Den som har fordran, för vilken fastigheten häftar eller för vilken han eljest äger njuta betalning ur köpeskillingen eller har annan rätt, som bör vid försäljningen iakttagas, äger att vid förenämnda särskilda sammanträde bevaka sin rätt. Linköping 13.8.1971.

Länsstyrelsen

MOTALA FOLKLIGA MUSIKSKOLA

Aska — Boberg — Borensberg — Godegård — Vadstena — Östgöta-Dal

Terminstart måndagen den 23 augusti

Nyanmälningar tel. 500 15

Se prospekt!

Utbildning av musikpedagoger

Lärarfortbildning:

Gitarr
Piano
Stråkinstrument
Träblåsinstrument
Bleckblåsinstrument
Slagverk
Pedagogik och psykologi
Bygga och improvisera
Musikdramatisering
Tal- och röstvård

Utförlig information vid kontakt med Morgan Lundin eller ämneskonsulenterna.

†

Ingenjör

Helmer A. M. Thorén

* 8/12 1893

har i dag stilla insomnat. Djupt sörjd av oss, syskon, övrig släkt och vänner.

Skänninge den 18/8 1971.

Birgitta
Malcolm

Jordfästningen äger rum torsdagen den 26/8 1971 kl. 15.00 i Birgittas sjukhus kapell, Vadstena.

21-8-71

Kontanter och varor för 1.865 tjuvbyte

Varor och kontanter för 1.865 kr kom tjuvar över vid ett inbrott i Trafikhallen i Fornåsa under natten till fredagen. Tjuvarna bröt upp ett lås och tog sig på så sätt in i lokalerna.

Trafikhallen har tidigare utsatts för inbrott. Vid det senaste tillfället, i midsommarhelgen, kom också tjuvarna över en hel del varor.

Denna gång har tjuvarna kommit över cigarretter, herr- och damarmbandsur samt kontanter.

21-8-71

Inbrott har förövats i trafikhallen i Fornåsa natten till fredagen varvid tjuvarna kom över betydande värden. Sålunda tillgrep de ur en kassaapparat 564 kr i kontanter samt cigarretter för 900 kronor. Dessutom tillgreps sex klockor till ett sammanlagt värde av 353 kr. Det var två herrarmbandsur, tre damarmbandsur samt en s k mormorsklocka.

DÖDSFALL

Helmer Thorén, Skänninge. Ingenjör Helmer A M Thorén, Skänninge, har avlidit. Han var född 1893. Sedan han avlagt ingenjörsexamen anställdes han vid en elkonsultfirma i Stockholm. I hans arbete ingick bl.a. uppdrag för Svartådalens kraftförening, och när denna startade 1921 blev hanföretagets chef, en befattning som han innehade till pensioneringen 1960. Han var mycket verksam med uppbyggnaden av föreningen. Under krigsåren var han hemvärnschef i Normlösa och vidare kan nämnas att han haft uppdrag inom högern och Odd Fellow. Närmast sörjande är dottern Birgitta, förskollärare, gift med intendent Anders Lövemark, Gamleby, och sonen Malkolm, civilingenjör, f n med uppdrag för Sida i Nairobi, med familjer samt bröder och en syster.

BORENSBERG

Studieförbundet Vuxenskolan etablerat i Motala

Studieförbundet Vuxenskolan kan numera nås administrativt även i Motala där man hyr lokaler på Drottninggatan 16 B. Som bekant har man tidigare lokaler på Gräsgatan 38 i Vadstena. Konsulent Ove Leo omtalar att intresset för vuxenutbildningen stigit markant de senaste åren och att behovet av administrativ lokal sedan en tid varit aktuell i Motala, där man under flera år bedrivit ett flertal kurser i olika skollokaler.

Ett hundratal lärare och studieledare har knutits till höstens studieverksamhet inom vuxenskolan i Motala och Vadstena kommuner, berättar konsulent Leo, som själv har tagit aktiv del i specialutbildningen av 15 lärare.

Som exempel på intresset för vuxenutbildningen nämner konsulent Leo att antalet studietimmar i Motala kommun förra året ökade med 1 100. Under samma verksamhetsår noterades i Motala och Vadstena 190 studiecirklar med i runt tal 5 000 studietimmar för cirka 1 800 elever. Enbart i matematik för nybörjare hade Vuxenskolan då 27 cirklar. Som jämförelse kan nämnas att Vuxenskolan under 1969 noterade 2 700 studietimmar för knappt 1 000 elever.

Vuxenskolan är i år det enda studieförbund som kan redovisa kurser vid infanteriets stridsskola i Kvarn, där man erbjuder kurser bl a i språk, matematik, materiallära, hobbycirklar och danscirklar.

65 år fyller 23 augusti maskinstationsinnehavare Nils Hjalmar Åberg, Egebo, Fornåsa.

Bobergs Häradsallmänning

Betr. 1971 års utdelning.

Delägare och utdelningsberättigade arrendatorer, som önska erhålla delägande fastighets utdelning från allmänningen för år 1971 på annat sätt än vad som skedde för år 1970 — dvs antingen som natura eller i kontanter — skall anmäla dyl. förändring **senast den 30 aug. 1971** till skogvaktare Arne Svensson, tel. 0140/400 58 eller H:ds allm. Skogskontor, tel. 0142/101 12.

Inkommer icke anmälan om förändring mot föregående års utdelningssätt anses vederbörande godkänna samma förfarande för år 1971.

På grund av avverkningstekniska skäl kommer alla socknar utom Brunneby att i år erhålla naturautsyning på Bobergs Västra allmänning.

Har ägarebyte skett under året skall detta samtidigt meddelas, jämte besked hur utdelningen för 1971 skall ske.

Mjölby den 20 augusti 1971.

ALLMÄNNINGSSTYRELSEN

20-8-71

Skeppsås kyrka. Sönd. 13 Högm. m. nattv. Knuthammar. Obs! Tiden.

Älvestad kyrka. Sönd. 11 Mellberg.

Filadelfiakyrkan. Lörd. 14.15 På fångv. 19.30 Tältmöte. Sönd. 10 i lok. 15 i Betania. 19 Tältmöte, G. Håkansson o. sång. Tisd., onsd. o. torsd. 19.30 Tältmöte, U. Bergman o. sång.

Bjälbo kyrka. Sönd. 9.30 Högm. HHN. Larsson.

Normlösa kyrka. Sönd. 11 Se Vallerstad kyrka.

Vallerstad kyrka. Sönd. 11 Knuthammar. Onsd. 15 Kyrkl. syf. hos Astrid Halldén, Hallstorp. Obs! Dagen.

FORNÅSA

Församlingshemsstiftelsens

ÅRSMÖTE

hos kantor Sven Carlsvärd, Kyrkallén 1, Fornåsa, **måndagen den 23 aug. 1971 kl. 15.00.**

Stadgeenliga ärenden.

Ordföranden

Motala KS

31-8-71 MT

BESLUT I KORTHET

Kvarn-försäljning

Kommunstyrelsen tillstyrkte försäljning av delar av vissa fastigheter vid Inf. SS i Kvarn till Kronan för sammanläggning med skjutfältet.

Tomtförsäljning

Till personalchef Ingemar Höög, Motala, beslutades försälja fastigheten tomt nr 5 i kvarteret Galären. Till Helge Jönsson, Motala, försåldes för 17.000 kr fastigheten tomt nr 1 i kvarteret Fodermannen. Till HSB i Västra Östergötland försåldes för 6.900 kr 275,7 kvm av fastigheten stadsäga 486 vid Hårstorpsgatan. Till Ingemar Svensson, Motala, försåldes för småhusbyggnation stadsäga 4591 vid Norra Lundsgatan för 20.000 kr. Till bankkamrer Leif Bengtsson, Borensberg, försåldes fastigheten Olivehult 5:88 i Borensberg för ett pris av 9 kr"kvm.

Stadsplaneändring

Ett förslag till ändring och utvidgning av stadsplanen för område vid Gustavsvik i Motala godkändes.

Vägövertagande

En överenskommelse mellan Motala kommun och Statens Järnvägar godkändes. Denna överenskommelse nebär bl.a. rätt för SJ att för all fordonstrafik avstänga plankorsningen vid Offerby, skyldighet för SJ att som ersättning för den slopade plankorsningen dels anordna ny utfartsväg mot R 36 dels ock uppsätta gångfållor för gångtrafik vid den avstängda plankorsningen, för utfartsvägen erforderlig mark inom kommunens område upplåtes utan ersättning, underhåll och förnyelse av gångfållorna och övriga anläggninvr inom SJ:s område ombesörjes av SJ på dess bekostnad samt för att hålla bl.a. kommunen skadelös för den nyanlagda vägens framtida sommar- och vinterunderhåll skall SJ till kommunen utbetala en engångsersättning av 7.000 kr.

Statsbidrag

Beslut fattades att mottaga av arbetsmarknadsstyrelsen beviljat statsbidrag till Motala kommun med 20 % av beräknad inköpskostnad på 40.000 kr för vattenledningsrör från AB Gustavsbergs fabriker i Oxelösund.

Kontrollavtal

Ett avtal mellan Statens Vägverk, sydöstra byggnadsdistriktet och Motala kommun godkändes. Detta innebärande åtagande av Statens Vägverk att beträffande ombyggnaden av R 50 genom Motala svara för byggledning och kontroll i de delar arbetet utföres på entreprenad.

Tjänst-avslag

Fritidsnämnden har gjort framställning om inrättande av tjänst som ungdomsassistent vid fritidskontoret. Kommunstyrelsen avslår dock framställningen med hänvisning till att nödvändig översyn av förvaltningsorganisationen i samband med kommunsammanläggningen 1974 ej bör föregripas.

ölutskänkning

Man tillstyrkte ansökan om tillstånd för ölutskänknng på Trafikbaren Tre Snäckor i Motala.

Kampanjanslag

Det beslutades att anmoda budgetberedningen med början i 1972 års stat upptaga ett anslag på 10.000 kr till aktionerna "Håll Naturen Ren".

Turlisteförslag

Kommunstyrelsen beslutade godkänna av A. Adamssons Bussbolag i Medevi och Motala Stads Trafik AB upprättat förslag till turlista på sträckorna Motala — Godegård och Motala — Karlsby för den busstrafik som skall ersätta den nedlagda persontrafiken på järnvägen sträckan Godegård — Degerön — Karlsby — Motala.

Hälsovårdsavtal

Upprättat avtal om Motala kommuns medverkan i hälsovårdsarbetet i Vadstena kommun godkändes.

Ej pliktavgift

Kulturnämndens framställning om slopande av pliktavgifterna vid biblioteken i Motala och Borensberg från och med den 1 januari 1972 bifölls.

MC-bidrag

Motala Motorcykelklubbs klubbstuga i Hagalund, Fornåsa, godkändes för lokalbidrag av kommunstyrelsen.

Köpeavtal

Ett köpeavtal godkändes varigenom Motala kommun till Ramek Rationella Mekaniska AB för nedmontering och borttransport för en köpeskilling av 15.000 kr försäljer en lagerbyggnad av plåt om cirka 300 kvm.

Oljetanksutbyte

Det beslutades anvisa 37.800 kr till kostnaderna för utbyte av utsynade underjordiska oljetankar i vissa av kommunens fastigheter.

Kosthållning

Kommunstyrelsen föreslår KF att medgiva sociala centralnämnden rätt att överskrida anslagen i årets stat för kosthållning på Samuelsbergshemmet, Vätterliden och Strömsborg med sammanlagt 465.000 kr. Kostnaderna har nämligen blivit väsentligt högre än vad som beräknats i 1971 års budget.

Hemsamaritanslag

Kommunfullmäktige föreslås också medgiva sociala centralnämnden rätt överskrida anslaget i årets stat till hemsamaritverksamheten med 75.000 kr.

Rådhusrättsanslag

Fullmäktige föreslås bevilja anslag för innevarande år med 31.700 kr utgörande kommunens kostnadsbidrag till staten i samband med upphörande av lokalhållningsskyldighet för rådhusrätten från och med den 1 januari 1971.

Brandmannaanslag

Beslut fattades att medgiva brandstyrelsen rätt ianspråktaga del av årets anslag i budgeten jämte reservation avseende utbildning vid Statens Brandskola till kostnader för vikarierande brandmän erforderliga från den 15 augusti 1971 för att upprätthålla sedvanlig beredskap, vilken annars blir otillfredsställande genom vissa brandmäns genomgång av utbildning vid Statens Brandskola i höst.

Bankhusförhyrning

Kommunstyrelsen beslutade att till fastighetsägaren och projektören Sparbanken östergötland bekräfta att Motala kommun önskar ifrågakomma som hyresgäst för bussvänthall samt allmänna toaletter i den planerade bankhusbyggnaden i kvarteret Bagaren vid Bispmotalagatan. Likaså viil man förhyra lokaler för bussexpedition och busspersonal.

Rivningsentreprenad

Det beslutades att godkänna preliminär överenskommelse med Sparbanken Östergötland som genom sin byggentreprenör Nya Asfalt AB för en kostnad av 63.000 kr låter verkställa för bussterminalen i kvarteret Bagaren i Motala erforderliga schaktnings- och rivningsarbeten samtidigt som dessa utföres för blivande bankhus i kvarteret.

Skolskjutsar

Skolskjutsarna från Motala Väster till Strandskolan var uppe till behandling varvid man godkände de nu påbörjade separata skolskjutsarna.

Donationsfond

Kommunstyrelsen godkände det av länsstyrelsen föreslna från 160.000 kr till 175.000 kr förhöjda värdet för inlösen av Gustaf Råhléns donationsfond tillhöriga fastigheten tomt nr 2 i kvarteret Akasian.

Byggnadskvot

Det beslutades att tilldela Sture Samuelsson, Motala, kvot av 1971 års ram för byggande av småhus med statligt bostadslån å fastigheten tomt nr 3 i kvarteret Fodermannen.

Beredskapsarbete

Från länsarbetsnämnden beslutade man mottaga statsbidrag om högst 174.570 kr för utförande av röjningsarbeten vid Marieberg m.fl. platser inom Motala kommun samt lagning av kajen vid Stadsparken, kostnadsberäknat till 529.000 kr, såsom kommunalt beredskapsarbete för sysselsättning av svårplacerad arbetskraft med nedsatt arbetsförmåga.

Lokalbidrag

Unga Örnars klubblokal i Borensberg beslutades godkännas för lokalbidrag.

Simhallspersonal

Fritidsnämnden medgavs rätt i anledning av införandet av obligatorisk simundervisning för kommunens skolelever att anlita deltidsanställd personal i nödvändig utsträckning.

Parkeringsficka

Gatukontoret fick i uppdrag att på lämpligt sätt till lägsta kostnad anlägga parkeringsficka för lastfordon å sträckan Bispmotalagatan—Drottninggatan på Platensgatan. Arbetet är kostnadsberäknat till cirka 10.000 kr.

Tilläggsanslag

Man beslutade föreslå kommunfullmäktige att bevilja tilläggsanslag på 100.000 kr för täckande av nettokostnaderna för kommunala bostadstillägg under år 1971. Vidare föreslår man även fullmäktige om tilläggsanslag på 7.500 kr för hälsovårdsnämndens varu- och vattenkontroll.

Amorteringslån

Beslut fattades att upptaga av socialstyrelsen beviljat 30-årigt amorteringslån på 220.000 kr med löpande ränta såsom bidrag till kommunens kostnader för uppförande av ett barndaghem i kvarteret Ärtan i Motala.

Genomfartsproblem

Kommunstyrelsen föreslår fullmäktige besluta att med hänvisning till tidigare beslut dels om utredningsplan för Charlottenborg, dels om utbyggnaden av riksväg 50 genom Motala anse den av herr Olof Ottosson till sammanläggningsdelegerade i Motala vidgade kommun i fjol ingivna motionen besvarad. I motionen hemställes om åtgärder för en rationell lösning av genomfartsproblemen i Motala och påskyndande av riksvägens dragning med bro över Motalaviken.

Marktransporter

För marktransporter till och från Kungsängens flygplats skall utbetalas 2.675 kr till östsvenska trafikflygkommittén vilket belopp utgör Motala kommuns andel i redovisad förlust första halvårsperioden. Vidare föreslås fullmäktige att till samma kommitté ställa garanti för förlust på dessa marktransporter ett år framåt räknat från 1 oktober, inom ramen för ett belopp av 6.250 kr.

Nyttjanderätt

Kommunstyrelsen beslöt att godkänna framställningen om nyttjanderätten till tomterna 1 och 2 i kvarteret Bagaren och uppdra åt fastighetskontoret att slutföra förhandlingarna om kommunens förvärv i ovannämnda kvarter samt i kvarteret Flaggan 1 och 2.

Få markaffärer återstår nu för riksvägen genom Motala

21-8-71

I stort sett är nu Motala kommun klar med de markaffärer, som erfordras för riksväg 50:s blivande sträckning genom Motala. Kommunen är klar med beslut eller också föreligger förslag till beslut. På måndagen behandlade kommunstyrelsen i Motala ett antal sådana ärenden.

Av fru Lilly Karlsson, Utsiktsvägen 24, förvärvas två mindre områden från stadsägan 459 A. Markregleringsavtal godkändes mellan kommunen och fröken Maria Svensson, Marstadsvägen 2. Kommunen medges servitutsrätt till ett område om cirka 285 kvm för utläggning av väg till kyrkoherdebostället. Vissa delar av fastigheten Verkstadsvägen 3 får kommunen av dr Gideon Toss ta i anspråk i samband med riksvägens ombyggnad. Vidare godkändes markregleringsavtal, varigenom Motala kommun av hyresgästföreningens i Motala bostadsrättsförening Gladan förvärvar ett mindre område av tomten nr 2 i kv Gladan. I gengäld säljer kommunen till bostadsrättsföreningen cirka 200 kvm från en närbelägen kommunal fastighet, ett markområde avsett för parkeringsplatser. Landstinget skall utan kostnad till kommunen upplåta 169 kvm av fastigheten tomt 6 i kv Lasarettet att nyttjas för busshållplats vid Storgatan.

Fastighetsförvärv

Kommunstyrelsen i Motala beslöt uppdra åt arbetsutskottet att fortsätta förhandlingarna om förvärv av tomt nr 4 i kv Linden Platensgatan 25, vilken ägs av möbelfirman Ågren & Co i Motala.

Ytterligare en del markförvärv och regleringsavtal i samband med riksvägens utbyggnad genom Motala beslöts, bl a ett förvärv av frälsningsarméns gamla lokal på kanalbanken för 60 000 kr.

Kommunstyrelsen beslöt tillstyrka försäljning av delar av fastigheterna Kvarn 2:19 och 2:20 vid infanteriets stridsskola i Kvarn till kronan att sammanläggas med skjutfältet. Till personalchef Ingemar Höög skall på sedvanliga villkor säljas tomt 5 i kv Galären i Motala. Till hr Helge Jönsson skall säljas tomt 1 i kv Fodermannen. Kommunfullmäktige föreslås anta förslag till ändring och utvidgning av stadsplanen för område vid Gustavsvik i Motala.

Överenskommelse mellan kommunen och SJ godkändes. Den innebär bl a rätt för SJ att för all fordonstrafik avstänga plankorsningen vid Offerby, skyldighet för SJ att som ersättning för den slopade plankorsningen dels anordna ny utfartsväg mot riksväg 36, dels även uppsätta gångfällor vid plankorsningen, att för utfartsvägen erforderlig mark inom kommunens område upplåtes utan ersättning samt att SJ för att hålla bl a kommunen skadeslös för den nyanlagda vägens framtida underhåll utbetalar 7 000 kr till kommunen som engångsersättning.

Kommunstyrelsen föreslår fullmäktige besluta att med hänvisning till tidigare beslut dels om utredningsplan för Charlottenborg, dels om utbyggnad av riksväg 50 genom Motala anse den av hr Olof Ottosson till sammanläggningsdelegerade i Motala vidgade kommun i fiol ingivna motionen besvarad. I motion hemställdes om åtgärder för en rationell lösning av genomfartsproblemen i Motala och påskyndande av riksvägens dragning med bro över Motalaviken.

Fritidsnämndens framställning om att få inrätta en tjänst som ungdomsassistent vid fritidskontoret avslogs, då kommunstyrelsen anser, att den nödvändiga översynen av förvaltningsorganisationen i samband med kommunsammanläggningen 1974 inte bör föregripas.

Varieté på Vättern

Kommunstyrelsen föreslår fullmäktige tillstyrka framställning från Ösara, Linköping, om förlängd utskänkningstid till kl 2 på natten för oktrojperioden t o m 30 september 1973 och gällande nyårsafton, trettondagsafton, påskafton, Valborgsmässoafton, pingstafton, midsommarafton och annandag jul vid restaurang Vättern i Motala. Likaså föreslås varietétillstånd för samma restaurang tillstyrkt. Kommunstyrelsen tillstyrkte också ansökan om tillstånd för ölutskänkning på trafikbaren Tre snäckor i Motala.

För marktransporter till och från Kungsängens flygplats skall utbetalas 2 675 kr till östsvenska trafikflygkommittén vilket belopp utgör Motala kommuns andel i redovisad förlust första halvårsperioden. Vidare föreslås fullmäktige att till samma kommitté ställa garanti för förlust på dessa marktransporter ett år framåt, räknat från 1 oktober, inom ramen för ett belopp av 6 250 kr.

De av Adamssons bussbolag, Medevi, och Motala stads trafik AB upprättade förslagen till turlista på sträckorna Motala—Godegård och Motala—Karlsby för den busstrafik som skall ersätta den nedlagda persontrafiken på järnvägen Godegård—Degerön—Karlsby—Motala godkändes.

Budgetberedningen skall anmodas att med början i nästa års stat uppta anslaget Bidrag till aktionerna Håll naturen ren (till kommunstyrelsens förfogande) 10 000 kr. Upprättat avtal om Motala kommuns medverkan i hälsovårdsarbetet i Vadstena kommun beslöt kommunstyrelsen godkänna i efterhand. Kulturnämndens framställning att slopa pliktavgifterna vid biblioteken i Motala och Borensberg f r o m nästa årsskifte bifölls. Motala motorcykelklubbs klubbstuga i Fornåsa godkändes för lokalbidrag.

Kommunstyrelsen godkände köpeavtal, som innebär att kommunen till Ramek AB för 15 000 kr säljer en lagerbyggnad vid Tegelviken, vilken byggnad skall nedmonteras och borttransporteras. 37 800 kr föreslås fullmäktige anvisa till kostnaderna för att utbyta utsynade underjordiska oljetankar i vissa av kommunens fastigheter.

Överskridna anslag

Kommunstyrelsen föreslår att fullmäktige medger sociala centralnämnden rätt att överskrida anslagen i årets stat för kosthållning på Samuelsbergshemmet, Vätterliden och Strömsborg med totalt 465 000 kr, vilket som anslagsförskott skall täckas i nästa års stat. Vidare föreslås samma nämnd medges rätt att överskrida anslagen i årets stat till hemsamaritverksamheten med 75 000 kr och till familjedaghemsverksamheten dels med 143 775 kr dels med ytterligare 76 625 kr.

Anslag till Platenskolan

Fullmäktige föreslås bevilja skolstyrelsen följande tilläggsanslag för följande linjer vid Platenskolan f r o m höstterminen: 30 000 kr i driftskostnader för bygg- och anläggningsteknisk linje, 35 000 kr i materiel för el- och teleteknisk linje och 6 000 kr i driftskostnader, 27 500 kr i material till verkstadsteknisk linje och 4 320 kr till skyddstransformatorer för elektriker och telereparatörer. Fullmäktige föreslås bevilja 31 700 kr som kostnadsbidrag till staten i samband med att lokalhållningsskyldigheten för rådhusrätten f r o m 1 januari i år upphörde.

Till fastighetsägaren och projektören Sparbanken Östergötland, Linköping, skall bekräftas att Motala kommun önskar ifrågakomma som hyresgäst med i första hand tioårigt hyresavtal till lokaler för bussexpedition och busspersonal i kv Bagaren vid Bispmotalagatan i Motala.

Kommunstyrelsen föreslog vidare att gatukontoret får i uppdrag att iordningställa en parkeringsficka för lastfordon på Platensgatan 13 och 15 på lämpligt sätt och till lägsta kostnad. Vidare att kostnaden påförs anslaget för trafikljus i korsningen Platensgatan—Bispmotalagatan.

Kommunstyrelsen beslöt att godkänna framställningen om nyttjanderätten till tomterna 1 och 2 i kv Bagaren och uppdra åt fastighetskontoret att slutföra förhandlingarna om kommunens förvärv i ovannämnda kvarter samt i kv Flaggan 1 och 2. Beträffande byggandet av ett garage vid gatukontorets förråd vid Delfinvägen tillstyrker kommunstyrelsen att centrala byggnadskommittén får i uppdrag att projektera arbetet så att byggstarten kan ske våren 1972, då behovet av en sådan byggnad är mycket stort. Vidare föreslår kommunstyrelsen att kostnaderna budgeteras i statförslaget för 1972.

En förlängning av nybyggnadsförbudet för en del v Karlsby samhälle tillstyrktes. Vidare tillstyrktes förslaget om tilläggsanslag för kommunala det för en del av Karlsby samhälle läggsanslaget för hälsovårdsnämndens varu- och vattenkontroll .Kommunstyrelsen föreslår att kommunfullmäktige anvisar 7 500 kr ur anslaget för oförutsedda behov.

Kommunstyrelsen godkände det preliminära hyresavtalet mellan SÖ och kommunen angående uthyrningen av Ekenäsverkstaden till centrala omskolningskurserna i Motala. Preliminärt avtal om Ekenäsverkstadens ombyggnad har träffats och kommunstyrelsen godkände nu ombyggnadsavtalet samt beslöt föreslå kommunfullmäktige att anvisa ett ombyggnadsanslag på 2,8 milj kr. För att täcka anslaget föreslår kommunstyrelsen att 0,5 milj tas i anspråk av investeringsfonden och resterande 2,3 milj kr genom upptagandet av ett tioårigt amorteringslån.

Industriskola har startats

21-8-71

På måndagen startade Motala Verkstad sin industriskola med 15 elever. De får under två år en verkstadsmekanisk utbildning i företagets regi. Eleverna kommer direkt från grundskolan och har tagits ut bland 45 sökande.

— Vi har inte enbart tittat på betygen, utan vi har haft personliga samtal med de flesta sökande, säger ingenjör Kent Claesson, som administrerar utbildningen. Därefter har vi tagit ut dem som vi anser mest lämpliga. Eleverna får i första hand en praktisk utbildning i vår skolverkstad. Dessutom ingår viss teori samt engelska. Det sistnämnda har vi lagt in för att de som vill ska kunna gå vidare till verkstadsmekanisk högskola så småningom. Förmodligen kräver man då att eleverna ska kunna engelska. Sammanlagt fyra lärare delar på undervisningen.

Motala Verkstad räknar med att industriskolan ska täcka en tredjedel av behovet av kvalificerade yrkesarbetare. Resten hoppas man få genom kommunala verkstadsskolan och från andra orter.

— Vi gör den här satsningen därför att vi tror att det är bättre att utbilda egen personal än att rekrytera utländsk arbetskraft, sgäger ingenjör Claesson. Vi har visserligen haft bra erfarenheter av sådan rekrytering, men vi tror på den här utbildningen. Vi hade för några år sedan en liknande skola, men den lades ned. Nu anser vi tiden vara mogen för att starta på nytt.

Eleverna räknas som anställda vid Motala Verkstad under utbildningstiden och får lön enligt verkstadsavtalets minimitariff. De är dock inte bundna utan kan flytta till en annan industri när de är färdigutbildade. Erfarenheten visar att ungefär 80 procent stannar kvar hos oss i minst ett par år, säger ingenjör Claesson.

C W

En utländsk medborgare misshandlade på fredagskvällen en Motalayngling i Varamon så att denne måste åka till lasarettet för vård. Utlänningen har erkänt, men hävdar att den slagne först tagit struptag på honom.

Kungörelse

I Aktiebolaget Rätt Pris', förut Aktiebolaget Gunnars Fabriker, Linköping, vid Linköpings tingsrätt anhängiga konkurs har Firma Nordtex, Stockholm, efterbevakat fordran. Anmärkning mot efterbevakningen må framställas senast 24.9.1971. Anmärkningsskrift i två ex. inges eller insändes till konkursdomaren, postadress: Box 365, 581 03 Linköping 1. Under anmärkningstiden finns bevakningshandlingarna tillgängliga å advokaten Anders R. Öhmans kontor, Mäster Samuelsgatan 1, Stockholm. Förlikningssammanträde kommer att hållas inför rättens ombudsman i konkursen å Gamla Rådhuset, Stora Torget 1, Linköping, 8.10.1971 kl. 10. Möjligen återstående tvistefrågor handlägges vid tingsrätten å Gamla Rådhuset, Stora Torget 1, Linköping, 18.10.1971 kl. 10.

Linköping 6.9.1971.

KONKURSDOMAREN

Motala kommuns studiestipendier.

30-8-71

Den, som önskar komma i åtnjutande av Motala kommuns studiestipendier avsedda för i Motala mantalsskrivna elever vid folkhögskolor, skall före den 13 september 1971 ingiva till kommunstyrelsen i Motala ställd ansökan.

Ansökan skall åtföljas av

1) åldersbevis
2) yttrande av föreståndaren för den läroanstalt sökanden tillhör eller vid vilken han (hon) vunnit inträde.

Upplysningar lämnas av stadskansliet, tel. 0141/165 00.

Motala den 25 augusti 1971.

Motala kommun

KOMMUNALA VUXENUTBILDNINGEN i Motala

Följande kurser kan komma till stånd, om ytterligare ett antal — i vissa ämnen helt få — anmäler sig:
grundskolekurser i svenska, matematik
fackskolekurs teknisk linje, maskinteknisk gren
gymnasiekurser i svenska, matematik, naturkunskap.
I följande kurser kan ytterligare anmälningar mottas:
stenografi, företagsekonomi, tyska (nybörjarkurs).
Anmälningar till Platenskolan denna vecka. Blanketter hos bokhandlarna och på skolans exp., tel. 531 48, kl. 9—11.

Sömnadskurserna i Borensberg
börjar med upprop månd. 30.8 kl. 18.30 i Hällaskolans musiksal. Efteranmälningar kan mottas vid uppropet.

Studierektor

BADMINTON- intresserade träning Sporthallen

Fr.o.m. 1 sept. måndag A-hall 20.00—22.00. B-hall 20.30—22.00.
Onsdag A-hall 20.00—22.00. B-hall 19.30—22.00.

FORNÅSA-BINGO

i BYGDEGÅRDEN torsdag den 9.9. kl. 19.15.

Vi spelar om: 27 st. presentkort, 9 st. à 150:—, 9 st. à 70:— och 9 st. à 40:— (Domus), kotlettbrickor, köttbrickor, specerikorgar.

2×6 + EXTRA SPEL och SNABBIS. — 1 kr per bricka.
Vid särdragning på full bingo får förloraren p-kort på 25:—.
Vid köp av 10 brickor 1 gratisbricka. 15 brickor 2 gratis.

Platsbeställning per tel. **0141-701 21** torsdag, speldagen kl. **12.00—17.30.**

Vi hälsar alla hjärtligt välkomna! **Fornåsa IF Fotbollsekt.**

FORNÅSA-BINGO

i BYGDEGÅRDEN torsdag den 2.9 kl. 19.15

Vi spelar om: 27 st. presentkort, 9 st. à 150:—, 9 st. à 70:— och 9 st. à 40:— (Domus), kotlettbrickor, köttbrickor, specerikorgar.

2×6 + EXTRA SPEL och SNABBIS. — 1 kr per bricka.
Vid särdragning på full bingo får förloraren p-kort på 25:—.
Vid köp av 10 brickor 1 gratisbricka. 15 brickor 2 gratis.

Platsbeställning per tel. **0141-701 21** torsdag, speldagen kl. **12.00—17.30.**

Vi hälsar alla hjärtligt välkomna! **Fornåsa IF Fotbollsekt.**

24-8-71

Fornåsa kyrka får belysning av fasad?

Fornåsa församlingshemsstiftelse hade på måndagen årsmöte i kantorsbostaden. Årsmötet inleddes med en andaktsstund under ledning av kyrkoherde Frithiof Brunius. Kassaförvaltaren fröken Karin Runemark redogjorde för den ekonomiska ställningen, vilken visade en kassaomslutning på 13.424 kronor med en behållning av 9.498 kronor. Rapporten godkändes och styrelsen beviljades ansvarsfrihet.

Till revisorer omvaldes fruarna Ruth Isacson och Margit Pettersson. Under det gångna året har stiftelsen bekostat en ljudförstärkningsanläggning i kyrkan med bl.a. hörselslingor och mikrofoner till en kostnad av 3.894 kronor. Under året har man låtit tillverka 6 st. barockljusstakar för altarprydnad. Dessa har tillverkats av Bröderna Fongs Gelbgjuteri, Gränna, efter en gammal modell från Fornåsa kyrka, till en kostnad av 1.173 kronor. Man beslöt att undersöka kostnaderna för återställande och lagning av en till kyrkan hörande gammal dopfunt i trä från 1669. Vidare beslöt man om möjligt bekosta fasadbelysning av Fornåsa kyrka.

Efter konstitueringen fick styrelsen följande sammansättning. Självskriven ordförande kyrkoherde Frithiof Brunius, vice ordförande fru Mary Gunnarsson, sekreterare kantor Sven Carlsvärd, kassör fröken Karin Runemark samt ledamot fru Karin Carlsvärd.

Normlösa kyrka. Sönd. 9.30 Mellberg.
Vallerstad kyrka. Sönd. 9.30 Se Normlösa kyrka.
Skeppsås kyrka. Sönd. 11 Torhed.
Älvestad kyrka. Sönd. 11 Se Skeppsås kyrka. 28-8-71

20/8 71

BOBERG: måndag falukorv, stuvade makaroner; tisdag hackad fläskkotlett, sås, potatis; onsdag skånsk vitkålssoppa; torsdag leverstuvning, ärter och morötter, potatis; fredag stekt fläsk, löksås, potatis.

Fornåsa-BINGO

I BYGDEGÅRDEN, FORNÅSA, torsdagen den 26 aug. klockan 19.15

Vi spelar om 27 st. P-kort, 9 st. 150:—, 9 st. 70:—, 9 st. 40:—
Kotlettbrickor ✶ Köttbrickor ✶ Specerier

2×6+EXTRASPEL och SNABBIS

Vid förlorad särdragning å full bingo utdelas P-kort à 25:—
1:— per bricka — Vid köp av 10 brickor 1 gratisbricka
Vid köp av 15 st. 2 gratis
Platsbeställning per telefon 0141/701 21, speldagen kl. 12.00—17.30.

VI HÄLSAR ALLA HJÄRTLIGT VÄLKOMNA!

Fornåsa IF, Fotbollssektionen

Auktion i Fornåsa

BYGDEGÅRDEN, lördagen den 11.9 kl. 12,00, då från hem och sterbhus utropas kontant:
Vitrinskåp, rokokostolar, småbord, speglar, spelbord, oljemålningar av Bertil Widbrandt, Bach, Kedja, Sigwert m.fl. Några äkta mattor, China, Hamedan, Belutch samt Wilton i olika storlekar. Väggur och fickur, gamla koppar- och mässingskärl. Fotogenlampor, kristallkronor- och skålar, gammalt svensk, engelskt och ostindiskt porslin. Malmsaker: Gryta, vällingklocka, mortlar och ljusstakar. Tennfat och stop. Vapensamling: Koltrevolvrar, svensk flintlåspistol m.fl., gevär, sablar m.m. En del gamla mynt och frimärken, gammal väggtelefon, dragspel m.m.

Torsten Wall. Tel. 0582-114 72.

PREDIKANT OCH BIBLIOTEKARIE RUSTAR UPP SIN FÄDERNEGÅRD

Efter en färd genom en vacker björkallé kommer vi fram till ett nymålat hus i vitt och gult. Det är Lilla Mårtorp, beläget en kilometer från Lönsås kyrka. Här träffar vi bibliotekarie Arnold Peterson från Vreta kloster. Det var här som han i denna månad för sextio år sedan första gången såg dagens ljus. Med anledning härav besöker vi honom för att få några minnesbilder.

— Född i ett fattigt men gudfruktigt arbetarhem fick jag ganska tidigt börja hjälpa till med att förtjäna mitt bröd, berättar han. Min första tjänst fick jag hos Birger Isacsson i Lönsås affär. Till att börja med arbetade jag i affären varannan dag och varannan dag gick jag i skolan. Jag har många minnen från den tiden både ljusa och mörka. Till de ljusa hör ett från den stora östgötamanövern 1925. Konung Gustav V kom på besök till Lönsås. Han var inte inne i affären där jag arbetade men han gick alldeles förbi och kastade då en blick in i affären. Detta var givetvis ett högtidligt ögonblick för mig.

Ett dystrare minne från samma plats en tid senare var när jag drabbades av barnförlamning och måste föras till Motala epidemisjukhus. Under den konvalescenttid som följde med sjukdomen fördes jag in i en religiös kris vilken ledde till att jag kom att förena mig med Fornåsa baptistförsamling. Om inte sjukdomen kommit kanske jag i dag varit en välbeställd lanthandlare, som nu tvingats lägga ned affären på grund av dålig lönsamhet.

— Nu blev jag i stället frikyrkopastor under en följd av år. Efter resor i Finland och Sovjet inbjöds jag av kyrkoherde Isidor Ellborg att framträda i Fornåsa och Lönsås kyrkor och där berätta om mina upplevelser. En inbjudan som jag tackade ja till. I Lönsås kyrka kände jag mig väl hemmastadd, ty där hade jag under min fars sjukdomstid vikarierat som kyrkovaktmästare.

Drivfjädern till allt mitt handlande har alltid varit ett starkt behov av att få uträtta saker och ting. Därför var det en stor glädje när jag för två år sedan av mina syskon fick inköpa vårt föräldrahem här i Mårtorp. Vi är sex syskon och fem av oss är födda här. Den sjätte, Rut, som nu är sjuksköterska i Nepal, är född på annan ort. I detta hem är far född och här har hans förfäder bott. Dessa lär en gång varit ägare till den stora huvudgården härintill. Alltsedan min hustru och jag köpte detta hem har vi inte haft några fritids- eller semesterproblem. En sällsam känsla har gång på gång kommit över mig vid upprustningen här. Ibland har jag funderat på om jag inte blev predikant eller bibliotekarie av misstag, när det är så trevligt att hantera hammare och såg, trädgårdsgrep och lie, såg och yxa, sotraka och målarpensel, rörtång och glasskärare.

— Jag vet inte hur många yrken jag prövat på under arbetet med att iordningställa löst och fast i detta hem. Nu senast var jag instrumentmakare och sökte få liv i en gammal orgel tillverkad 1891. Ingenting skänker en sådan tillfredsställelse som att få rusta upp gamla ting, som exempelvis en gammal välgjord vagga i ljus björk eller saltstolen som står här bakom den. Stolen är säkert från 1700-talet. Men att få slipa ett gammalt trägolv med breda plankor och riva ned färglösa tapeter och sätta upp nya av årsmodell 1925 har också sin tjusning.

—En god hjälp med att iordningställa har jag givetvis haft av min hustru. Men för henne har det varit viktigt att få färdigt för att kunna inbjuda släktingar och vänner. I regel är vi ganska eniga men här har vi inte riktigt kommit överens. Uppriktigt sagt vill jag inte höra talas om att det skall bli färdigt. Här vill jag hålla på att pyssla om inte precis i evighet så dock ganska länge. Hitintills är detta endast vårt sommarhem men då vi trivs både här och med bygden får vi väl se hur det blir i framtiden. Detta är ju min hembygd och minnena härifrån är otaliga. I min barndom fanns här gott om fattiga och duktiga arbetarfamiljer. De bodde här bland grus och sten och levde i de flesta fall på nåd från överordnade och myndigheter. Men då min berättelse redan blivit för lång kan vi inte ta med mer nu. Om jag skulle få uppleva sjuttioårsdagen så välkomna tillbaka. Kanske jag då har en berättelse färdig betitlad: "Min hembygd förr och nu", slutar jubilaren.

-KVIST

60-årsjubilaren Arnold Peterson ses här vid den vagga i ljus björk som han och hans syskon på sin tid legat i och vidare ses ytterligare en gammal förnämlig och unik sak nämligen en salt-stol från 1700-talet.

T

U

V

XY
Z

ÅÄ
Ö

Marknadsprogram fastställt

Lions Club, Borensberg, hade på måndagskvällen första mötet för nya verksamhetsåret, vilket hölls på Göta hotell, Borensberg, under ledning av nye presidenten, tillsynslärare Sven-Olow Bohlman, Borensberg. Vid mötet var det framförallt den förestående Husbyfjöls marknad 17,18 och 19 september som diskuterades. Marknadsgeneral är även detta år godsägare Sören Tevell, Borringe säteri, vilken stod i spetsen och fördelade de olika arbetsuppgifterna.

Man inleder på fredagen den 17 med Skogs tivoli och den nya tivoliplatsen för året blir något söder om förutvarande där en plats håller på att ställas i ordning för ändamålet och som kommunen räknar med skall bli permanent. Lördagen är själva marknadsdagen som blir på vanlig plats på marknadsgatan. På söndagen hålles likaså på vanligt sätt friluftgudstjänst på planen framför Berga hem.

Förutom marknadsfrågor var det vid mötet diskussion om mål för årets verksamhet, där en del olika förslag framkom. Lions clubs sekreterare, ämneslärare Anders Åhammar, Borensberg, lämnade rapport från det Lions zonmöte som förra veckan hölls på Göta hotell i Borensberg och som leddes av zonordföranden Bengt Lundberg, Vadstena. Ett 40-tal medlemmar från olika klubbar inom zon 6 samt från Linköping, Åtvidaberg, och Kisa deltog.

Som avslutning på måndagskvällens möte visade medlemmen, kronojägare Folke Karlsson, Borensberg, färgbilder från svenska nationalparker.

STÖLDLIGA AVSLÖJAD AV MOTALAPOLISEN HAR ERKÄNT 23 BROTT

En stöldliga på tre personer, som hittills erkänt 23 brott, har avslöjats av kriminalpolisen i Motala. De tre personerna, två motalaynglingar 19 och 20 år samt en 27-årig man från Linköping, sitter idag anhållna. Den 27-årige linköpingsbon kommer förmodligen redan under torsdagen att häktas, misstänkt för två bilstölder i Linköping och Motala. 27-åringen har suttit anhållen sedan den 1 september.

— Hittills har trion erkänt drygt 20 brott, säger kriminalassistent J.A Nilsson vid motalakriminalen. Utredningen kan dock bli än mer omfattande.

Inbrottsstölderna har begåtts under tiden juni-augusti i år i Motala, Rimforsa och Ljungsbro. Bland det stulna återfinns bl.a. en del TV-apparater och bandspelaranläggningar. Värdet av det stulna torde uppgå till 10.000 tals kronor. En del kontantstölder ingår också i bilden.

Polisen kom ligan på spåren genom den 27-årige linköpingsbon som greps i förra veckan. Vid förhören med honom framkom sådana fakta som på onsdagen också ledde till att de två motalaynglingarna kunde anhållas. Trion har av allt att döma hunnit avyttra en del av tjuvgodset. Utredningen kommer därför så småningom att vidgas och omfatta också häleri. Några nya anhållanden var på torsdagsförmiddagen dock inte aktuella.

Rektorsstriden GÅR VIDARE

Den socialdemokratiska majoriteten i skolstyrelsen i Motala vidhåller att studierektor Rune Johanssons insikter och erfarenheter inte kan placera honom bland de tre främsta i förslagsrummet till rektor vid Platenskolan.

I det yttrande som skolstyrelsen nu avgivit i anledning av besvär anförda av Johansson rekommenderar man länsskolnämnd och skolöverstyrelse att läsa Johanssons JO-anmälan mot skolstyrelsens ordförande Carl-Erik Lindell. De borgerliga ledamöterna i skolstyrelsen, Ingemar Andersson, Sven Andersson, Carl-Axel Johansson och Eva Kjörling, har reserverat sig mot beslutet.

I svaret på besvären heter det bl.a.

EJ CENTRALT

"Johanssons kommunalpolitiska erfarenheter har självklart positiv vikt i sammanhanget, men bedömdes icke vara av så central betydelse att han borde flyttas upp på förslagsplats. Det fanns då ingen anledning att nämna Johanssons erfarenhet som kommunalpolitiker eftersom vi angav "övriga meriter" endast för sökande i förslagsrum".

Om Rune Johanssons erfarenhet som studierektor vid Platenskolan som i mångt och mycket motsvarat den gymnasieskola som startade i höst säger skolstyrelsen:

"Visst kan denna erfarenhet vara värdefull, men vi är icke beredda tillmäta den speciell betydelse utöver skolledarerfarenhet i allmänhet. Vi har heller icke för övriga sökanden med sådan erfarenhet speciellt värderat detta".

Avslutningsvis tar Johansson upp sitt förhållande till skolstyrelsens ordförande, Carl-Eric Lindell, uppenbarligen i avsikt att utså tvivel på att han behandlats rättvist. Det är en förolämpning mot skolstyrelsens majoritet om Johansson försöker göra gällande, att hans personliga förhållande till en ledamot i skolstyrelsen skulle haft betydelse för vår samlade uppfattning", säger man i yttrandet.

I reservationen heter det bl.a.

INKONSEKVENT

"Rune Johanssons påstående, att skolstyrelsens majoritet varit inkonsekvent vid handläggningen av två likartade ärenden som nu föregått det nu aktuella, vill vi till alla delar stödja. Sedan skolstyrelsen i maj månad fattade sitt beslut har starka opinionsyttringar från elever, föräldrar och lärarkolleger avgivits till förmån för Rune Johansson. Denna opinion talar för en smidig övergång till ny rektor samt för ett fruktbärande samarbete i framtiden om han förordnas", säger reservanterna.

Fotnot: Det förslag som avgavs av den socialdemokratiska majoriteten i skolstyrelsen i Motala vann inte gehör hos länsskolnämnden. Där gjordes en ny turordning upp och i länsskolnämndens förslag återfinns Rune Johansson på förslagsplats.

Kommentar: Se ledarsidan.

Mjölby kommunfullmäktige:

Utökning av den kollektiva trafiken inom Mjölby kommun skall nu utredas

Frågan om en utredning av den kollektiva trafiken i Mjölby kommun väcktes på sin tid i sammanläggningsdelegerade och följdes upp med en socialdemokratisk gruppmotion i kommunfullmäktige i april i år. I denna motion hemställes om en allsidig utredning om möjligheterna till en utökning av den kollektiva trafiken, som enligt motionärernas mening bättre borde betjäna ytterområdenas invånare. I motionen pekades bl a på att flertalet av kommunens serviceinrättningar är placerade i tätorten Mjölby och att det kan vara förenat med stora kostnader och stora besvär för dem som bor i ytterområdena att komma in till tätorten. Enligt motionärerna bör utredningen även undersöka möjligheterna att sammankoppla en utökad lokal kollektiv trafik med skolskjutsorganisationen.

Motionen remitterades på sin tid till kommunstyrelsen och vid tisdagens sammanträde med Mjölby kommunfullmäktige hade frågan avancerat så långt att en utredningskommitté tillsattes. Invalda i denna blev Börje Bergvall, Uno Brage och Harry Magnusson från kommunstyrelsen samt Karl-Erik Fasth från socialnämnden och Ronald Samuelsson från skolstyrelsen. Sammankallande blev hr Bergvall.

Stadsbibliotekets verksamhetsberättelse lades till handlingarna. Verksamheten där omfattade under 1970 totalt 118 691 lån. Av dessa kom 43 076 från ungdomsavdelningen. Biblioteket förfogar för närvarande över 33 649 band.

Ett gåvobrev avseende gatumark vid Vadstenagatan—Ringgatan i Skänninge mottogs på angivna villkor och vidare godkändes en hemställan från SJ om servitut för väg i anslutning till fastigheten Sya 5:2. Området avser bostadshusen vid Sya station, som utbjudits till försäljning.

Västra Östergötlands motorklubb i Skänninge fick bidrag med 5 000 kr till hjälp med kostnaderna i samband med att klubben anordnar SM i tillförlitlighetstävling för bilar den 2—3 oktober i år.

På förslag av byggnadsnämnden beslöt fullmäktige att hos länsstyrelsen hemställa om byggnadsförbud inom kvarteren Borgmästaren, Stadslagen och Folkungen inom Skänninge stadsregisterområde. Förbudet avses gälla tills en ny stadsplan ger besked om den bebyggelse som skall uppföras inom området, där en omfattande sanering inom kort måste anses nödvändig.

På en motion i fullmäktige av hr Lars Danielsson (m) angående den aktuella 5-årsprognosen har kommunstyrelsen sammanställt ett svar, som fullmäktige nu instämde i. I svaret erinrar kommunstyrelsen om att sammanläggningsdelegerades arbetsutskott i fjol upprättat en långtidsbudget för åren 1971—1975. Med ledning av denna håller ekonomikontoret för närvarande på att upprätta en budget för åren 1972—1976.

Denna budget kommer att diskuteras vid årets budgetberedning. Samtidigt som nästa års budget kommer att presenteras för kommunfullmäktige avser kommunstyrelsen även att överlämna förslag till långtidsbudget för nästa 5-årsperiod. Beträffande skattesatsens storlek bör den prövas samband med att årsbudgeten och flerårsbudgeten fastställes av fullmäktige, konstaterar kommunstyrelsen till sist.

Fastighetsförsäljning

Delar av stadsägan nr 509 och 513 (blivande tomten nr 8 i kvarteret Häxan i Mjölby) försåldes till hr Karl-Erik Fritz för 500 kr och till Linköpings Småhusbyggnation AB försåldes fastigheten Fall 1:18 i Veta socken för 13 434 kr.

Förslag till ändring avseende organisationen vid stadsarkitektkontoret och elverket godkändes. Dessutom godkändes vissa ändringar i tidigare bestämmelser avseende sammanträdesarvoden m m.

Av August Uhlins dödsbo inköptes stadsägan nr 793 i Mjölby för 65 000 kr. Till kostnaderna för en dagvattenutredning i anslutning till exploatering av områdena söder om motorvägkorset i Mantorp anvisades 25 000 kr. Design Stilett i Mantorp fick fortsatt kommunal borgen på checkräkningskredit.

Kommunstyrelsens förslag till nya gatunamn i Hogstad godkändes och vidare tillstyrktes tillstånd för ölutskänkning vid Esso Taverna i Mantorp, vid Trafikbaren Tre Snäckor, Albacken, Mjölby, och vid Stadshotellet i Mjölby. Det sistnämnda gäller utsträckt tid under vissa helgdagar.

Kungshögahemmet

För ombyggnad av Kungshögahemmets värmecentral anvisades 18 550 kr, och ordföranden i Änggårdens byggnadskommitté fick 2 500 kr i arvode för 1970 års arbete.

Mjölby AI fick bidrag med 312 kr enligt gällande normer för inköp av gräsklippare och stolar till Vifolkavallen och Vallerstads IF fick 1 620 kr för inköp av gräsklippare och bevattningsanläggning till idrottsplatsen.

Ett förslag om delegering av beslutanderätten i vissa frågor till tjänstemän eller utskott inom sociala centralnämnden godkändes. Likaså godkändes bokslut för Stiftelsen Svartåstaden i Mjölby.

Avloppsreningsverket

Då den ursprungliga kostnadsberäkningen för det planerade avloppsreningsverket i Mjölby inte visar sig hålla anvisade fullmäktige ett tilläggsanslag om 800 000 kr. Anläggningskostnaderna är, enligt den nya kalkylen, beräknade till 4 milj kr mot ursprungliga 3,2 milj kr. I sammanhanget antogs byggnadsfirman Nils P Lundh som entreprenör för byggnadsarbetena vid verket.

Ett förslag till ändring av byggnadsplanen för del av Spångsholm godkändes, samtidigt som man beslöt hemställa hos länsstyrelsen om fastställelse.

Ledamot och vice ordförande i kulturnämnden efter Axel Grenstam, som avsagt sig, blev tingsnotarie Lennart Hurtig. Revisor i vissa bostadsrättsföreningar efter P H Hasselberg, som avsagt sig, blev byggnadsingenjör B O Henrichsén. Kommunens representant i styrelsen för Riksbyggens bostadsrättsförening Skänningehus nr 1 blev Åke Orselius och till revisor i samma förening utsågs Erik Platenius.

Till kostnaderna för vatten- och avloppsanläggning samt vissa kompletteringsarbeten vid ridhuset i Östra Eldslösa anvisades 79 000 kr.

Sammanträdet inleddes med att ordföranden trafikmästare Gunnar Jonsson höll parentation över bortgångna fullmäktigeledamoten fru Svea Andersson. Hennes minne hedrades med en tyst minut.

O

PQ

Ändrade bidragsnormer för Mjölbyföreningar

Normerna avseende bidrag till föreningar inom Mjölby kommun har diskuterats sedan man under fjolårets budgetarbete kom fram till en provisorisk lösning. Man tvingades då att i stort sett gå efter normer som tidigare varit tillämpliga inom de olika delkommunerna. Tidigare normer gjorde det svårt att skapa rättvisa för hela kommunens föreningsliv och medförde att vissa föreningar protesterade. En kommitté har praktiskt taget sedan dess arbetat på ett förslag till nya normer. Denna kommitté har nu lagt fram ett förslag, som budgetberedningen och så småningom kommunfullmäktige har att ta ställning till. Innan ärendet manglats så långt skall det dock underställas ett par remissinstanser.

Fritidsnämnden har för övrigt behandlat förslaget och tillstyrkt det med vissa justeringar.

I det nya förslaget bedöms samtliga kommunens föreningar efter samma utgångspunkter och det innebär förhöjda bidrag till vissa, medan andra får vidkännas ganska kraftiga reduceringar av nu utgående anslag. Framförallt är det föreningar i kommunens ytterområden som gynnas, medan vissa större föreningar i tätorten Mjölby får sina bidrag reducerade. Detta hänger ihop med den generösare bidragsgivning som exempelvis Mjölby stad tidigare hade jämfört med kranskommunerna. En viss förbättring innebär även förslaget för de religiösa föreningarna.

I olika former av föreningsbidrag utgår i år 335 000 kr, vartill kommer icke budgeterade anslag till inventarier och underhåll av egna anläggningar.

Det av kommittén föreslagna totala anslaget för nästa år till kommunens föreningsliv uppgår till 467 800 kr. I den summan ligger dock ett par tunga poster, som tidigare utgått på annat sätt, eller som är helt nya. För det första gäller det 90 000, som kan utgå till föreningar som uppfyller kraven på heltidsanställd personal. Bidraget utgår under förutsättning att aktuella föreningar är beredda att satsa 25 procent av lönekostnaden.

Dessutom har kommittén som ett helt nytt bidrag tagit upp 51 300 kr för instruktörsutbildning. Om man bollar med siffror och tar bort 90 000 kr för eventuell hjälp till heltidsanställd personal, stannar nästa års direkta föreningsbidrag vid c:a 378 000 kr. Det innebär en ökning jämfört med i år med c:a 12 procent.

De 12 procenten tillkommer dock, som framgår av ovanstående, inte alla föreningar. I en del fall blir ökningen kanske över 100 procent medan man i extrema fall kan hitta reduceringar i förslaget på över 30 procent. I sistnämnda fall kan dock det nya instruktörsutbildningsbidraget kompensera en del.

2-9-71

Djupfrysta portioner nästa år även vid övriga Mjölbyskolor

Som Correspondenten berättade i torsdagsnumret har på försök införts en ny matordning vid tre av Mjölbys skolor. Det gäller Lagmansskolan, Lundbyskolan och Egebyskolan, där eleverna numera serveras djupfrysta portioner på engångsservis. Till nästa år är det meningen att nyordningen även skall omfatta Vasaskolan och Blåklintskolan. Detta om skolstyrelsen får gehör för sina äskanden i nästa års kapitalstat, som styrelsen fastställde på torsdagen.

I nästa års kapitalbudget äskas nämligen anslag med 150 000 kr till investeringar vid de två skolorna i samband med att den nya matordningen avses genomföras. Kapitalbudgeten i sin helhet omsluter 909 000 kr mot 877 000 kr för innevarande år. Med undantag för de 150 000 kr till investeringar i samband med införande av nya matordning innehåller kapitalbudgeten inga direkta nyheter.

Driftbudgeten har ju skolstyrelsen fastställt långt tidigare, men det kan vara skäl i att erinra om att den omsluter 27,4 milj kr.

Då Rosenlunds- och Lindbladsskolorna i Skänninge numera ligger på samma tomt och då de numera är samordnade ifråga om lokaler, utrustning och lärare m m hemställer skolstyrelsen hos kommunfullmäktige om att de två skolorna gemensamt skall benämnas Roslinsskolan. Detta namn figurerar för övrigt ganska flitigt redan i dag.

Grundskolans lokalbehov

Med anledning av en skrivelse från landstinget angående skolans eventuella behov av överskottslokaler i planerad tillbyggnad vid sjukhemmet i Slomarp, konstaterar skolstyrelsen att det framtida behovet av lokaler inom området inte kan överblickas förrän vissa utredningar gjorts. Dessa utredningar, som skall ligga till grund för skolöverstyrelsens prövningar av lokalbehovet för grundskolan i Mjölby, kan i bästa fall vara slutförda i början av år 1972. Skolstyrelsen avser då att återkomma till frågan, om den fortfarande är aktuell.

Följande icke ordinarie lärare förordnades vid grundskolan: med stöd av delegering har en del av de föreslagna redan meddelats förordnande). Vasaskolans rektorsområde; småskollärare Eva Hallberg, Lagmansskolans rektorsområde: e o speciallärare Ulla Halvarsson, Skänninge rektorsområde: timlärare Lars Friman e småskollärare Kristina Karlsson, gymnastiklärare Kjell Laudon, timlärare Raoul Oskarsson och lärare i obsklinik Anders Wernström.

Skolläkaretjänster

Till skolläkare i Normlösa skola förordnades dr Marianne Odner, medan dr Sigmund Löfstedt förordnades till skolläkare vid Dackeskolan. Han beviljades dock viss tillfällig tjänstledighet, under vilken tid dr Jan Levander skall upprätthålla förordnandet. Skolsköterska vid Dackeskolan blev Birgitta Bolling.

Med anledning av vissa samordningsfrågor bl a som en följd av kommunsammanläggningen, tillkomsten av Dackeskolan och uppförande av nya skolor, såsom Kungshögaskolan och tillbyggnad i Skänninge hemställer skolstyrelsen hos kommunstyrelsens personal- och organisationsutskott om medverkan vid översyn av skolvaktmästareorganisationen.

Då vissa ändringar i fortsättningen kommer att prägla den praktiska yrkesorienteringen beslöt skolstyrelsen att anordna kurser för pryohandledare. Tre sådana kurser planeras och till dessa skall representanter för kommunens olika företag och institutioner inbjudas. Skolstyrelsen beräknar kommunens kostnad för denna utbildning till 3 000 kr.

Sammanträdet hölls i Roslinsskolan i Skänninge, där ledamöterna gavs tillfälle att bese den nya skolbyggnaden och den ombyggnad som präglar de äldre lokalerna. I anslutning till sammanträdet gjordes även besök vid skolorna i Vallerstad och Normlösa.

NORMLÖSA

8-9-71

Prästerna. Kommminister Paul Granevik, Ytterlännäs i Härnösands stift, fick i tisdagens konselj avslag på sin ansökan om dispens för att få långtidsvikariera som kyrkoherde i Normlösa pastorat i Linköpings stift. Båda domkapitlen har tidigare avstyrkt ansökan bl.a. med motivering att det redan råder en svår prästbrist i Härnösands stift.

Normlösa kyrka. Sönd. 11 Knuthammar. 3-9-71

Vallerstad kyrka. Sönd. 9.30 Knuthammar.

Skeppsås kyrka. Sönd. 14 Hömg. m. nattv. Sjöstrand. Obs. Tiden. Tisd. 18 Kyrkl. syf. i Församl.salen. Obs. Tiden.

Älvestad kyrka. Sönd. 14 Se Skeppsås kyrka. Torsd. 13.30 Älvans syf. hos Greta Eriksson, Norrhagen.

Normlösa kyrka. Sönd. Se Älvestad el. Vallerstad! Tisd. 19 Kyrkobröderna hos Aston Andersson, Astonvilla.

Vallerstads kyrka. Sönd. 11 Knuthammar. Tisd. 19 Kyrkobröderna hos Aston Andersson, Astonvilla.

Skeppsås kyrka. Sönd. Se Älvestad eller Vallerstad! Tisd. 19 Kyrkobröderna hos Aston Andersson, Astonvilla. 10-9-71

Älvestads kyrka. Sönd. 9.30 Knuthammar. Tisd. 19 Kyrkobröderna hos Aston Anderson, Astonvilla. Tisd. 14.30 Kyrkl. Missionssyf. hos Elsa Nilsson, Hälleberga.

VALLERSTAD BASTU

Öppen följande tider fredagar fr. o. m. den 3 september

Damer kl. 15.00—17.00

Herrar kl. 17.30—19.30

Fritidsnämnden

TRAFIKCHEFEN KRITISK MOT BUSSUTREDNINGEN

— Det är den sämsta utredning jag någon gång har sett!

2-9-71

Så sade trafikchef K. O. Lindqvist, Motala, vid ett informationsmöte om den kollektiva trafiken som på måndagskvällen anordnades av folkpartiet. Och trafikchefen var inte ensam om att vara kritisk mot bussutredningen. Folkpartiets gruppledare i fullmäktige, Rune Johansson, var också ytterst kritisk mot den bussutredning som kostat skattebetalarna omkring 70.000 kr och tre års väntan på resultat.

Något beslut blev det aldrig på mötet och det var inte heller meningen. Däremot fick de politiker som så småningom skall fatta beslut i den delikata taxefrågan en hel del att tänka på innan man intar ståndpunkt.

Uppenbart var väl även under denna informationsträff att det finns två grupper och att dessa grupper mycket väl följer indelningen landsbygd och centralort. Enda undantaget i sammanhanget utgjorde K. O. Lindqvist som trots att han bor i centrum rekommenderade politikerna att avstå från förbättrad service i centralorten till förmån för samma taxa på landsbygden.

Til informationsträffen hade också folkpartiet inbjudit sektorledare Ture Jepson från Halmstad som redogjorde för det s.k. Halmstadssystemet. Det system som till utformningen av taxorna väl stämmer överens med det som utredningen föreslog i sitt betänkande men som fullmäktige beslutade att bordlägga efter ett stormigt möte.

Rune Johansson påpekade en del märkliga förhållanden när

(Forts. på sista sidan!)

Trafikchefen...

(Forts. från 1:a sid.)

det gällde bussutredningen. Bl.a. visade det sig att en stor del av de som kom att ingå i bussutredningen var samma personer som de som satt i bussbolagets styrelse. Ett ytterst märkligt förhållande noterade Johansson. Och det märkliga blev inte mindre när utredningen lades fram och där det sades att en del av arbetet som konsulten utfört för kommitténs räkning överlämnats direkt till bussbolagets styrelse och inte till kommittén.

Enligt det taxesystem som utredningen framlagt så skulle resenären kunna lösa årskort för 100 kr. i centralorten och åka hur många gånger som helst. Ju längre ut man kom från centralorten ju dyrare skulle årskortet bli, liksom kontantavgifterna.

Det var denna del som landsbygdsrepresentanterna i fullmäktige protesterade emot. Bor vi i samma kommun skall vi ha samma taxa inom hela kommunen, hävdade de. Och efter en stunds hetsig diskussion lyckades man också att få frågan bordlagd.

gan bordlagd.

Och ärendet ligger nu alltså i fullmäktige för beslut senare. Det anses troligt att frågan kommer att återremitteras till kommunstyrelsen vid nästa session för kompletterande utredningar.

Informationsmötet som hölls på Norra skolan hade samlat en relativt stor skara åhörare. Och synpunkter saknades det inte under kvällen. Kanske till och med fler än vad treårsutredningen kom fram till i sitt slutbetänkande på 60 sidor. . . .

ÅA
Ö

Motalaskolorna behöver 489 000 kr till för 1971

Vid Motala skolstyrelses sammanträde på måndagen hade ledamöterna att ta ställning till beräknade överskridanden i 1971 års budget. Beträffande bränsle, lyse och renhållning för grundskolan behöver skolstyrelsen ett tilläggsanslag på 75 000 kr. Orsaken till detta behov är bl a den kraftiga prishöjningen på eldningsolja — en höjning på 74,5 procent. Bränsle, lyse etc för gymnasiet kommer att kräva 85 000 kr mer än budgeten. Även här beror kostnadsökningen på oljepriset samt på den elkostnad som orsakats av byggnationen vid Platenskolan, då ett stort antal elektriska maskiner används.

Livsmedelskontot kommer sannolikt att behöva en förstärkning med 165 000 kr. Orsaken till detta är att skolstyrelsen i sitt äskande inte inräknat utgifterna för matbidrag för vårterminen 1971 till elever från Bobergs och Borensbergs kommuner. Inte heller inräknades merkostnaden för fri lunch på Platenskolan. Även här faller en del på den kraftiga höjningen av priserna på livsmedel.

Skolskjutsarna kommer att kosta ca 930 000 kr. Därför behövs ett tilläggsanslag på 180 000 kr. Härifrån avgår ca 30 000 kr som sedan tidigare erhållits i tilläggsanslag för simundervisningen. Det beräknade tilläggsanslaget stannar därför på 150 000 kr. Slutligen behöver skolstyrelsen 14 000 kr i tilläggsanslag för administrationen i grundskolan. Sammanlagt redovisar således skolstyrelsen behovet av tilläggsanslag med 489 000 kr att föreläggas kommunstyrelsen.

Skolstyrelsen beslöt att uttala att den inte har några erinringar att göra mot fortsatt försöksverksamhet med samarbetsnämnder.

Rektor i Borensbergs rektorsområde hade anhållit att f d kontoristen vid skolkontoret i Fornåsa får fortsätta att tjänstgöra där med möjlighet att vid arbetstoppar flytta till rektorsexpeditionen i Borensberg. Skolstyrelsen beslöt avslå framställningen. Kontoristen är från den 1/7 placerad vid skolförvaltningen med tjänstgöring t v på halvtid.

Byggnadsnämnden hade i en skrivelse anhållit om skolstyrelsens yttrande över allmänhetens svar om skolskjutsavstånd i samband med programförslag för Bergsätersområdets exploatering. Skolstyrelsen beslöt att meddela byggnadsnämnden, att hittillsvarande bestämmelser om två kilometers avstånd för lågstadiet och tre kilometer för mellanstadiet följer av staten rekommenderade avstånd. Vid tillämpningen har därvid för lågstadiet vissa avsteg gjorts, varvid prövning företagits från fall till fall. Skolstyrelsen ser dock gärna att liberalare regler tillämpas, i synnerhet för lågstadiet.

Möte med Bobergspensionärer var det på lördagen i Fornåsa bygdegård där Bobergs pensionärsförening höll sitt månadsmöte under ledning av ordföranden Manfred Hansson. Socialkamrer Knut Karlsson, Motala, och ledamoten i socialnämnden Sten Andersson, Ulvåsa, informerade om de sociala förmåner som finns efter kommunsammanslagningen. Vid mötet beslöts att också i år starta en gymnastikgrupp för pensionärer i Österstad. 24-8-71

24-8-71

Konfirmandjubileum firades på söndagen i Skeppsås av 1931 års konfirmander i Skeppsås och Älvestad. De deltagandes antal var ca 15. Högmässa med nattvardsgång förrättades av kyrkoherde Arthur Knuthammar, vilken som inledning även sjöng Herren är min herde av Nordqvist. Efter gudstjänsten nedlades blommor på konfirmandlärarens, prosten Henning Magnells grav på kyrkogården. Som avslutning följde samkväm i Församlingssalen.

Det stod i CORRESPONDENTEN

22-8-71

1871. Priset på blodiglar å Vadstena apotek är under innevarande års sista hälft 50 öre stycket. (23.8)

Östergötlands segel- och ångbåtsflotta utgjordes vid början af innevarande år af 66 segelfartyg om 1,302,5 nylästers drägtighet och 21 ångfartyg om 442 nylästers drägtighet och 835 hästkrafter. (23.8)

Bortlottning af oljefärgstaflor, 8 till antalet och målade af demoiselleria Ingeborg Luthander och Betty Chytraeus, kommer att försiggå, då ett tillräckligt antal lotter blifvit sålda. (26.8)

Suezkanalen har under årets fem första månader befarits af 318 fartyg, för hvilka nettoinkomsten bestigit till 2,100,000 rdr. (26.8)

Sundhetsnämnden i Norrköping har, såsom en tjenlig åtgärd mot koleran, beslutat att något ställe i skärgården skulle utses, hvarest med fartyg från utländsk ort anländande kolerasmittade kunna upptagas, eller, om något sådant icke kan anskaffas, ett större fartyg skall posteras å Pampusfjärden, för upptagande af dylika patienter. (28.8)

1921. Ett värre slagsmål ägde i lördags afton rum i Gottfridsberg, Linköping. En av deltagarna fick ena käkbenet avslaget och måste föras till lasarettet för erhållande av vård. (23.8)

Enligt vad Östg. Corresp. inhämtat, blir ombyggnaden av det gamla läroverket till stadshus färdig i mitten av instundande september månad. Den stora samlingssalen skall användas bl.a. som stadsfullmäktiges sessionssal. Det är meningen att fullmäktige vid sitt ordinarie sammanträde sista tisdagen i september för första gången skola mötas där. (24.8)

Bärgningsarbetet med den sjunkna ångaren Per Brahe började åter i går, då en dykare Karlsson från Stockholm gjorde ett par nedstigningar till ångaren och verkställde en del förstärkningsarbeten. Hr Karlsson har meddelat, att han finner ångarens läge för lyftning vara det bästa tänkbara. (25.8)

8-9-71

Motala skolstyrelse:

Besvär om rektor avstyrks Borgerliga reserverar sig

Vid Motala skolstyrelses sammanträde på måndagen behandlades förutom tidigare refererade ärenden elevrådets vid Platenskolan anhållan att få anslag till sin elevtidning. Elevrådet önskade 1 100 kronor i retroaktivt anslag samt ytterligare medel till kommande tidningar. Skolstyrelsen beslöt att bevilja 150 kr per nytt utgivningsnummer samt tillgång till fritt papper till tidningen.

Studierektor Rune Johanssons besvärsskrivelse till skolöverstyrelsen över Motala skolstyrelses förslag till rektorstjänsten vid Platenskolan behandlades också. Skolstyrelsen beslöt att avstyrka besvären. Mot detta beslut reserverade sig de borgerliga ledamöterna. I sin reservation framhåller de bland annat, att sedan skolstyrelsen i maj månad fattade sitt beslut har starka opinionsyttringar avgivits från elever, föräldrar och lärarkolleger till förmån för Rune Johansson, som nu uppehåller tjänsten som vikarierande rektor. Reservanterna säger, att om Rune Johansson förordnas kommer det att bli en smidig övergång till ny rektor, och allt talar för att det blir ett fruktbärande samarbete i framtiden mellan alla som arbetar i skolan och föräldrarna.

Till skolläkare vid Zederslundsskolan förordnades doktor Barbro Beck-Friis och till vikarierande skolpsykolog till den 30 juni 1972 förordnades psykolog Ulla Grohman, Uppsala.

Skolstyrelsen avgav förord till två ordinarie folkskollärartjänster i nu nämnd ordning: rektor Harald Hillås, Motala, folkskollärarna Ulla Kalmelid, Skinnskatteberg, Barbro Bard, Medevi, och Lilian Axelsson, Motala. Till tre ordinarie tjänster som småskollärare förordade skolstyrelsen småskollärarna Anne-Marie Hultengård, Godegård, Christine Ambelin, Motala, och Ingvor Fingal, Borensberg. Till ordinarie speciallärartjänst vid lågstadiet förordas Ingrid Karlsson, Skänninge.

Slutligen beslöt skolstyrelsen att göra framställning om 20 000 kr för omläggning av tak på skolbyggnaden i Nykyrka.

Information från Motala kommun

1-9-71

I

Vad man speciellt reagerar mot i innehållet i det senaste numret av Motala kommuns tidskrift Vår kommun är studieförbundens "gratisreklam" som upptar 90 procent av innehållet. Samtidigt med Vår kommun finns i Motalabornas brevlådor program för olika studieförbund. Är det verkligen värt dessa stora pengar av skattemedel att informera om något som studieförbunden ändå orienterar alla om utan kostnad? Tidningen har i övrigt blivit en "lekstuga" för dess lay-out-medarbetare med mystiska illustrationer från anno dazumal. Större ansvar efterlyses i informationen från redaktionskommittén, då det ändå handlar om skattebetalarnas pengar. **Rädd om skattekronan**

II

Sign BS har skrivit några rader om Motalas informationsskrift Vår kommun, vilket kräver några förtydliganden.

Varje nummer av Vår kommun är ett tema-nummer, som skall ge en samlad översikt över ämnesområdet. Hittills har behandlats Motala efter kommunsammanläggningen, Motion-Rekreation och Aktivare fritid-Studier. Genom temainriktningen kan Vår kommun ta upp och grundligare behandla material som är aktuellt under en relativt lång period.

På så sätt kompletterar Vår kommun de existerande informationskanalerna, tecknar bakgrunder och ger kommuninnevånarna tips om var och hur mer information står att få. Karaktären av tidskrift med långt mellanrum mellan utgivningstillfällena begränsar möjligheterna att behandla dagsaktuella ärenden. Den icke nyhetsbetonade, "tyngre" informationen är uppgiften för Vår kommun.

Att denna uppläggning definitivt fyller stora luckor framgår av den stora uppskattning som kommit Vår kommun till del från organisationer, företag och allmänhet — allt fler har varit allt positivare för varje nummer.

Nr 3 av Vår kommun är inte — som sign. B S påstår — en överloppsgärning i tider av studiestart utan tvärtom ett komplement till studieförbundens kursprogram. Bara de största studieförbunden har resurser att distribuera sina program till kommunens alla hushåll. Genom Vår kommun får alla invånare kontakt med alla studieförbunden (vilket mötts med stort gensvar från alla håll).

Signaturen efterlyser artiklar om stadsbyggnation. Det hör knappast hemma i ett studienummer. Åtskilligt mer om studier borde ha varit med, men utrymmet — 16 sidor — begränsar möjligheterna.

Sekelskiftesbilderna finns med i varje nummer för att lätta upp stoffet. I det här fallet illustrerar de rätt väl de kommande aktiviteterna i Folkets hus.

I övrigt hänvisar vi till Bengt Lidners rekommendationer att bedöma varje sak efter sina förtjänster och för vad den är — inte för vad den icke är. **Redaktionskommittén**

III

Det är inte den vällovliga avsikten med informationsskriften, som kritiserats och de två första numren fanns ingen anledning att invända mot — snarare tvärtom. Men det tredje numret anser signaturen fortfarande vara alltför magert, när det i samma veva distribueras utförliga studieprogram, som knappast behöver kompletteras med några rader i Vår kommun. All respekt för den röda tematråden, men när temainspirationen tar slut, vad skall då kommuntidskriften handla om? Och så en annan sak — vad tror redaktionskommittén, att de vid senaste årsskifte nytillkomna kommunerna Borensberg, Godegård och del av Boberg, fått ut av tidskriften? **B S**

Välkommen att köpa

FÄRSKPOTATIS, ÄGG, KALRÖTTER, VITKÅL och MORÖTTER

lördagar kl. 8—15.

POTATISLAGRET

vid Lönsås kyrka.

Tel. 0141/703 75

Bröderna Finnevidsson

10-9-71

Älvanpotatis

Plocka själv god sandjordspotatis, Puritan o. Bintje, på lördag 30 öre/kg. Rödbetor, morötter, vitkål och kålrötter finnes.

Tag av åt Försjö vid Älvans vägkors, fortsätt 500 m.

Tel. 013/930 32

POTATIS,

BINTJE, får plockas för eget behov 30 öre/kg. Lördagar och söndagar kl. 8—17 under september.

Avtagsväg vid Älvans vägskäl, höger vägskylt Eketorp.

Tel. 013/930 63

POTATIS

Välsorterad sandjordspotatis, King-Edward, Bintje, Magnum Bonum, 25 kg 10 kr.

LEKTORSGATAN 10

Öppet: Fredagar kl. 16—19, lördagar kl. 9—12. — Välkomna!

ÄPPLEN

Självplockning å Cloettas trädgårdar vid Jakobslund lördagen den 11 sept. kl. 8—11. Medtag emballage, pris 1:—/kg.

SVENSKA CHOKLADFABRIKS AB

Trädgårdsavd.

8-9-71 NT

Lekskola i kommunalkontoret?

Lekskoleföreningen i Fornåsa vill i fortsättningen få disponera kommunalkontoret i Fornåsa för sin verksamhet. Om några år går kontraktet för postlokalerna, där verksamheten nu inryms, ut.

Bakom framställningen till kommunen står Fornåsa—Lönsås—Älvestad lekskoleförening som sedan något år tillbaka driver lekskoleverksamheten i orten.

Under det nuvarande läsåret har man 40 barn verksamma i Fornåsa och men framhåller därför vikten av att verksamheten kan fortsätta när kontraktet för postlokalerna går ut.

Framställningen inom kort att tas upp i de kommunala instanserna.

Föreståndarinnan för ålderdomshemmet Vileborg i Fornåsa, Sonja Söderberg, har av personal- och organisationsutskottet medgetts rätt att trots uppnådd pensionsålder kvarstanna i tjänst t o m januari nästa år.

2-9-71

Utbyte av underjordiska oljetankar. Som tidigare i korthet omnämnts har kommunstyrelsen föreslagit kommunfullmäktige anvisa 37 000 kr för att byta ut utsynade underjordiska oljetankar i vissa av kommunens fastigheter. Arbetsutskottet har därutöver beslutat att medge fastighetskontoret rätt att omedelbart påbörja arbetet med utbyte av de mest defekta exemplaren i vissa av kommunens fastigheter. I en del fall blir de underjordiska tankarna utbytta mot invändiga där så är möjligt, och underjordisk plasttank i brist på utrymme inom byggnaderna. De oljetankar som bör utbytas finns vid Bergvallaskolan och kommunalhuset i Borensberg, i pensionärshemmet i Älvan, i pensionärshemmet, kommunalkontoret och ålderdomshemmet i Fornåsa, i Södergården och i Lyckornaskolan i Motala samt i kantorsbostaden i Älvestad.

MOTALA KOMMUNS SKOLOR:

Måndag: Köttfärssås med spagetti och potatis. Tisdag: Kokt fisk med dill, citron och potatis. Onsdag: Medisterkorv med grönsaker, potatis och sås. Torsdag: Wienerbiff med lingon, potatis och sås. Fredag: Gulasch med ris och potatis.

4-9-71

SKÄNNINGE SKOLOR: Måndag: Kalvsylta, potatis, pepparrotssås, rödbetor och lingondricka. Tisdag: Strömmingsflundra, potatismos och rårivna morötter. Onsdag: Kålsoppa, mjuk ostsmörgås samt svartvinbärsjuice. Torsdag: Kokt skinka, potatis, grönsaker och dillmajonnäs. Fredag: Järpar, potatis, sås, lingon, gurka samt kålrotsbit.

FORNÅSA

28-9-71

Nya lärare. Fornåsa skola har från och med höstterminen fått en del nya lärare. Som lärare i trä- och metallslöjd tjänstgör Per-Martin Gustavsson, Vadstena. Förutom i norra Boberg skall han tjänstgöra i Motala och Tjällmo. Som lärare i textilslöjd tjänstgör fröken Gunilla Pettersson, Borensberg. Hon tjänstgör även i Borensberg. På lågstadiet är småskollärare Marianne Enoks ny lärare för klass 2. Som extra kliniklärare tjänstgör vissa timmar fru Hjördis Ahrén, Motala.

10-9-71 MT

Olycka vid Vallerstad
MAN SVÅRT SKADAD

En 68-årig man från Skänninge vårdas sedan torsdagskvällen på neurokirurgen vid regionssjukhuset i Linköping för svåra skall- och bröstskador efter en bilolycka på väg 211 vid Vallerstad kyrka. 68-åringen, som var ensam i bilen, gick av hittills okänd anledning av vägen och frontalkrockade med ett träd. Mannen använde säkerhetsbälte, en omständighet som enligt polisen förmodligen räddade hans liv. Vid krocken totalförstördes personbilen.

Olyckan inträffade vid 18-tiden. Troligen satt den 68-årige skänningebon fastklämd åtskilliga minuter innan någon observerade hans belägenhet. Inget vittne finns till olyckan. Skänningebon var enligt uppgift på väg hem när olyckan inträffade.

Bilen hade förts över på vägens vänstra sida och där gått av vägbanan. Ambulanspersonal förde först den skadade till lasarettet i Motala varifrån han senare under kvällen remitterades till linköpingssjukuset.

Bilbältet räddade Skänningebo

En 68-årig Skänningebo skadades svårt vid en singelolycka i Vallerstad på torsdagskvällen. Sannolikt räddade bilbältet hans liv, när bilen rände rakt mot ett träd. Hur olyckan gått till vet man ännu inte, eftersom vittnen saknas. Bilen har emellertid kommit över på vänster sida och där ränt rakt mot trädet, omkring 150 meter väster om Vallerstads kyrka. Då man först trodde att föraren satt fastklämd i vraket, larmades även brandkåren. Föraren fördes först till lasarettet i Motala men transporterades sedan till neurokirurgen i Linköping. Bilen totalförstördes.

Huvudmannen häktades i stöldliga i Motala

10-9-71

Huvudmannen i den omfattande stöldliga som just nu sysselsätter polisen häktades på torsdagen vid tingsrätten i Motala. Det är en 27-årig Linköpingsbo som tillsammans med ett par Motalabor sedan juni månad hunnit med drygt ett 20-tal brott på olika platser i Östergötland. Han har flera gånger gjort sig skyldig till grovt tillgrepp av fortskaffningsmedel och grov stöld vilket han dock bestred på torsdagen. Tingsrätten fann dock att det förelåg sannolika skäl för att Linköpingsbon skulle fortsätta sin brottsliga verksamhet om han försattes på fri fot. Han förklarades därför häktad och åtal mot mannen skall vara väckt senast 23 september.

Den häktade Linköpingsbon ertände endast en åtalspunkt, nämligen ett grovt tillgrepp av fortskaffningsmedel i Linköping den första juni i år. Ynglingen hamnade sedermera i Motala och har tillsammans med två Motalaynglingar hunnit med hittills anmälda 23 brott. Det kan tänkas att ytterligare något brott kommer i dagen vid förhör med de båda Motalaynglingarna, mot vilka häktningsframställan kommer att inges. Ynglingarna har opererat dels tillsammans, dels var för sig, varvid de båda Motalaynglingarna arbetat tillsammans, medan Linköpingsbon företagit egna stöldraider. Ytterligare inblandade i ligan kommer att höras av polisen. Värdet av det stulna är ännu omöjligt att uttala sig om omtalar man hos polisen men bland det stulna märks flera TV-apparater och bandspelare samt en båtmotor tillgripen vid Båtsmansgatan i Motala. Vid inbrottet i Fornåsa trafikhall kom ligan över stöldgods för ett värde av 19 000 kr. Vidare har trion härjat i Ljungsbro och Valdemarsvik. Den nu häktade Linköpingsbon kunde slutligen gripas på den sistnämnda platsen i ett stulet fordon och härvan började rullas upp.

FORNÅSA

Fornåsa Pastorat

Under pastors semesterledighet 1—15 sept. 1971 tjänstgör som vice pastor komminister Einar Torhed, Motala, tel. 0141/188 70.

Pastorsämbetet

EN AV TRE MISSTÄNKTA FÖR STÖLDE HÄKTADE

10-9-71

En 27-årig man från Linköping häktades på torsdagen av tingsrätten i Motala misstänkt för två grova bilstölder samt sex fall av grova inbrottsstölder. Biltillgreppen har skett i Motala och Linköping. Inbrottsstölderna i Motala, Ljungsbro, Fornåsa och Rimforsa. Inbrotten har ingått i den stöldhärva som började nystas upp av kriminalpolisen i Motala i förra veckan då också den 27-årige linköpingsbon anhölls. Två motalaynglingar, 19 och 20 år, anhölls på onsdagen som misstänkta för ett 15-tal av totalt mellan 20-25 brott. De begärdes på torsdagen häktade av distriktsåklagare Gunnar Trygg i Motala.

De tre misstänkta har "arbetat" tillsammans. 27-åringen är totalt sett den minst brottsbelastade av dem, ett förhållande som enligt utredarna kan ha sin förklaring i att han under någon period varit intagen på en anstalt. . . .

Inbrotten och bilstölderna har skett under tiden juni—augusti i år. Tjuvgodset, som förutom kapitalvaror som TV-apparater och bandspelare också i något fall varit kontanter, misstänks till en del gått över i hälarhänder.

Några nya anhållanden är i dag inte aktuella. Den häktade 27-åringen bestred vid torsdagens häktningsförhandling såväl åklagarens häktningsyrkande som del i de sex inbrottsstölder han misstänks för.

Åtal i målet mot 27-åringen skall vara väckt senast den 23 september.

Det stod i 10-9-71

CORRESPONDENTEN

1871. LINKÖPING. Profringningen med Domkyrkans nyreparerade ringklockor, kommer att taga sin början i morgon middag kl 12. (6.9)

Natten emellan den 23 och 24 Augusti föröfvades inbrottsstöld i Qvillinge arbetareförenings handelslokal, hvarvid tillgreps omkring 12 rdr i kontanta penningar och en massa varor såsom knappar, tråd, strumpor, hängslen m.m. (6.9)

Ett vackert norrsken visade sig i torsdags afton härstädes. (8.9).

NORRKÖPING. Skarpskyttefesten å Strömsholmen sistlidne Söndag var besökt af 16 à 1700 personer. (8.9)

MOTALA. Den 31 Augusti uppehöll sig här den hertigliga Sachsen-Coburg-Gotha-familjen, på genomresa till Stockholm, och gjorde ett längre besök i mekaniska Verkstaden. (8.9)

VADSTENA. Rödfärgaren Carl Gustaf Hagberg, härifrån staden, nedföll 2 d:s från Strå församlings kyrktorn med den sorgliga påföljd, att han ögonblickligen afled. Beklagligen efterlämnar han i mycket fattiga omständigheter hustru och fyra barn. (8.9)

1921. LINKÖPING. Enligt riksdagsbeslut har med höstterminen 1919 påbörjats utvidgning av folkskoleseminariet i Linköping till dubbelseminarium. Såsom överstyrelsen redan 1918 närmare utvecklat, erfordras alltså för ifrågavarande seminarium nya lokaler. (5.9)

På grund av rådande depression och därmed sammanhängande omständigheter har ledningen för Svenska järnvägsverkstäderna och Linköpings armaturfabrik sett sig nödsakade att ytterligare inskränka driften vid de båda företagen, därvid ytterligare avskedanden och permitteringar blivit oundvikliga. (6.9)

LINKÖPING: måndag korv stroganoff, ris, vitkålssallad/paprika; tisdag oxjärpar, sås, potatis, grönsaksblandning; onsdag kött- och grönsakssoppa, ostsmörgås, frukt; torsdag fläskkalops, äppelmos, potatis, morötter; fredag torskpanetter, stuvad spenat, potatis. 28-8-71

MJÖLBY, Vasaskolan, Blåklintskolan, Högbyskolan: måndag bräckt blodpudding, lingon, strimlad vitkål; tisdag wienerjärpe, sås, potatis; onsdag ärtsoppa; torsdag strömmingsflundra, dillsås, potatis; fredag korv stroganoff, potatis. Lagmansskolan, Lundbyskolan, Egebyskolan: måndag lapskojs, rödbetor, tomat; tisdag oxköttsoppa, ostsmörgås; onsdag torsk i dillsås, morot i bit; torsdag irländsk lammstuvning, potatis, smörgåsgurka, fredag herrgårdsstek, madeirasås, ärter, lingon.

MOTALA: måndag fläskkorv med rotmos; tisdag pannbiff med lök, potatis och sås; onsdag fisk med råkost, potatis och sås; torsdag grönsakssoppa med ostsmörgås; fredag kalops med rödbetor och potatis.

Mats Rothman, 106,4 poäng; 2) Michael Ingvarsson, 102,7; 3) Roger Gustavsson 102,0 poäng. 24-8-71

Tältoffensiv i Borensberg. Den stora tältmötesoffensiven i Borensberg med åtta frikyrkoförsamlingar som arrangörer startade på lördagen. Under tre veckohelger kommer mötesserien att pågå och förutom församlingarnas egna pastorer och sångare medverkar sångarevangelisterna Kurt Petersen och Roland Lundgren från Falköping. Temat för serien är tryggheten och de åtta församlingarna, som gått samman i denna stora offensiv är Betaniaförsamlingen, Fornåsa, Betelförsamlingen, Fornåsa, Sionförsamlingen, Klockrike, Skeppsås missionsförsamling, Borensbergs baptistförsamling, filadelfiaförsamlingen, Borensberg, Kristbergs baptistförsamling och Olstorps missionsförsamling.

Uppfödning av ovanlig fårras hobby för vaktmästare i Lönsås

18-8-71

Kyrko- och skolvaktmästare Lennart Wall, Lönsås, tillsammans med sonen Mats, 5 år, och de får av finullsras, som han föder upp som hobby

Kyrko- och skolvaktmästaren i Lönsås, Lennart Wall, har en något annorlunda hobby. Hans stora intresse är djur och därför har han skaffat sig en fårbesättning, som han helt sköter på sin fritid. I dag har han elva tackor, en prydlig avelsbagge och ett antal lamm, som alla går och betar på marker tillhöriga hans föräldragård i Rogslösa. Det är kanske inte bara djurintresset som föranlett Lennart Wall, att bedriva den något ovanliga hobbyn. Han tar också till vara på det bete som föräldragårdens marker erbjuder. Nu är det inte vilka får som helst som återfinns i hans besättning. Det är finullsfår som Lennart Wall föder upp, och den rasen torde han vara tämligen ensam om i Östergötland.

Det sistnämnda har han fått bekräftat av lantbruksnämnden, vars konsulenter inte tidigare träffat på en fårbesättning av finullsrasen. Den är dock inte så ovanlig i landet i sin helhet. På flera håll bl a i mellersta Sverige finns det stora besättning av rasen, och Lennart Wall för sin del har köpt baggen från Valla säteri utanför Enköping, medan tackorna inhandlats från Gävletrakten.

Oerhört fruktsamma

Egentligen tycker Lennart Wall att det är konstigt att inte flera fåruppfödare i trakten gått in för finullsrasen, som är en osedvanligt fruktsam fårras. När vanliga tackor föder en eller högst två lamm kan en tacka av finullsras nedkomma med tre—fyra eller upp till fem avkommor. Den bagge som Lennart Wall just nu har är ur en femlammskull. Fruktsamheten har dock ännu inte helt återspeglat sig i hr Walls besättning, beroende på att den ännu endast innehåller ungtackor. De elva tackorna i besättningen har dock i år gett i genomsnitt två lamm var och det är ju i och för sig ingen dålig utdelning. Till nästa år hoppas dock hr Wall på en dubbel utdelning.

FÖRNÖJSAMMA DJUR

Finullsrasen har dock inte bara fruktsamheten på sin plussida, konstaterar hr Wall och erinrar om att det är förnöjsamma djur som inte kräver så bra bete och som heller inte äter så mycket. På minussidan står att djuren är något mindre, vilket kanske återspeglar sig vid försäljningen av lammen som inte uppnår samma vikt som andra raser gör. Lennart Wall försöker givetvis få in någon krona på sin hobby och därför säljer han lammen till slakt. Får och ullproduktion är ju annars ett förenligt begrepp, men nutidens många variationer av konstfiber i klädedräkten har medfört att ullproduktionen blivit totalt olönsam.

Hr Wall levererar ändå sin ull till Norrland och får i gengäld tillbaka härliga yllefiltar, som för hans del bl a löst en många gånger besvärlig presentfråga.

För Lennart Walls del är inte det ekonomiska utbytet av fårskötseln det väsentliga. Han finner en djup tillfredsställelse att få pyssla med sina djur, vilka också tycks trivas med honom. Trivs med fåren gör också hr Walls femårige son Mats, som ofta verkar som fåraherde och som då och då kan ses på promenad med den stora baggen i koppel.

BROR LINDVALL

KUNGÖRELSE

Kommunfullmäktige i MOTALA KOMMUN kallas att sammanträda **onsdagen den 15 september 1971 kl. 19.00** i Norra skolans samlingssal i Motala för behandling av följande ärenden.

1. Val av justeringsmän.
2. Förslag till ändring och utvidgning av stadsplanen för område vid Gustavsvik, Motala.
3. Förlängning av nybyggnadsförbud för del av Karlsby samhälle.
4. Bostadsstiftelsen Platens begäran om kommunens borgensansvar på byggnadskreditiv för byggnation i kv. Isberg och målaren i Gamla sta'n i Motala.
5. HSB:s Bostadsrättsförening ölänningen i Motala begäran om kommunens borgensansvar på byggnadskreditiv för byggnation å tomt nr 3 i kv. ölänningen i Motala.
6. Ny avgiftstaxa för social hemhjälp till barnfamiljer, ensamstående och makar, som ej äro pensionärer.
7. Ny avgiftstaxa för social hemhjälp till pensionärer.
8. Sociala centralnämndens framställning om ytterligare anslag till kostnaderna för kosthållning å ålderdomshemmen i Motala.
9. Sociala centralnämndens framställning om ytterligare anslag till kostnaderna för hemsamaritverksamheten.
10. Sociala centralnämndens begäran om ytterligare anslag till kostnaderna för familjedaghemsverksamheten.
11. Tilläggsanslag för kommunala bostadstillägg.
12. Skolstyrelsens begäran om anslag till kostnaderna för anordnade av bygg- och anläggningsteknisk linje el- och teleteknisk linje, verkstadsteknisk linje samt linje för elektriker och telereparatörer vid Platenskolan fr.o.m. HT 1971.
13. Inplacering av skolsköterska vid Zederslundsskolan i tjänst som tjänsteman grupp 1 B.
14. Återbesättande av tjänst som föreståndare vid kommunens förskolor samt inrättande av halvtidstjänst som förskollärare.
15. Anslag till förskolor i Västra Ny, Godegård, Karlsby och Klockrike för 1971 års verksamhet.
16. Anslag till eftermiddagsverksamhet vid fritidsgården Norra skolan, Motala.
17. Anslag till ombyggnad av Ekenäsverkstaden för skolöverstyrelsens omskolningskurser.
18. Anslag till kommunens kostnadsbidrag till staten i samband med upphörande av lokalhållningsskyldighet för rådhusrätten fr.o.m. 1 januari 1971.
19. Framställning från BK Zeros om kommunalt lån till kostnaderna för uppförande av tillbyggnad till befintlig omklädningsbarack belägen i Z-parken, Varamon, Motala.
20. Borensbergs kommunala industristiftelses verksamhetsberättelse för år 1970.
21. Balansräkning och revisionsberättelse för Stiftelsen Bobergshus för år 1970.
22. Permutation av testamentsbestämmelserna i direktör Gustaf Råhléns donationsfond.
23. Årsredogörelse och revisionsberättelse för Jon-Erik Magnussons, E.G. Wedins och K.E. Wedins donationsfonder, Älvestads församlingar för år 1970.
24. Tilläggsanslag för hälsovårdsnämndens varu- och vattenkontroll.
25. Tilläggsanslag till kostnaderna för utbyte av underjordiska oljetankar i vissa av kommunens fastigheter.
26. Garantibelopp för förlust för östsvenska Trafikflygkommittén å marktransporter till och från Kungsängens flygplats för tiden 1.10 1971 — 30.9 1972.
27. Motion om åtgärder för en rationell lösning av genomfartsproblem i Motala och påskyndande av R 50:s dragning med bro över Motalaviken.
28. Yttrande över ansökan om förlängd utskänkningstid till kl. 02.00 på vissa aftnar å Restaurang Vättern i Motala, öSARA.
29. Yttrande över ansökan om s.k. varietétillstånd å Restaurang Vättern i Motala, öSARA.
30. Bordlagd fråga med förslag om tillämpning av ny taxa fr.o.m. den 1 januari 1972 i anledning av redovisning av utredning om Motala Stads Trafik AB.

Justering av protokoll från ovannämnda sammanträde kommer att äga rum **tisdagen den 21 september 1971 kl. 11.00** å rådhuset, Motala.

Motala den 7 september 1971.

THORE PETTERSSON
/Folke Andrén

Skolmästerskap i Fornåsa

11-9-71

Några av tävlingarnas bästa deltagare från vänster Elisabeth Karlsson, Ingemar Harrysson, Carina Brehmer och Bernt Fager beundras av entusiastiska kamrater

Ett hundratal elever från Fornåsa f d kommuns skolor gjorde på fredagen på Fornvalla idrottsplats i Fornåsa upp om skolmästerskapet i fri idrott. Tävlingarna utgjorde även uttagning till kommande kommunmatch mot Aska, vilken också den skall hållas på Fornvalla. Tävlingarna genomfördes som vanligt i gott gemyt och kommunens lärarstab ansvarade för att arrangemangen gick väl i lås.

Ungdomarna brukar utmärka sig för kamplusta och tävlingsiver och årets tävlingar utgjordes på intet sätt något undantag från den regeln. En rejäl medvind gynnade löpresultaten medan däremot kasten till en del — då främst pojkarnas tävlingar — blev lidande.

Resultat, löpning 60 m, åk 3, pojkar: 1) Ingemar Harrysson, Ekebyborna, 9,4; 2) Tomas Sköld, Älvestad, 10,0; 3) Peter Bergman, Ekebyborna, 10,0. Åk 4: 1) Birger Olai, Lönsås, 9,3; 2) Lars-Gunnar Alanen, Älvestad, 10,0; 3) Mats Hellgren, Lönsås, 10,1. Åk 5: 1) Ronald Eriksson, Fornåsa, 9,2; 2) Ulf Karlsson, Fornåsa, 9,5; 3) Magnus Joelsson, Lönsås, 9,6. Åk 6: 1) Anders Olai, Lönsås, 8,2; 2) Peter Häggberg, Lönsås, 8,4; 3) Bernt Fager, Lönsås, 8,6. Flickor, årskurs 3: 1) Lena Möller, Älvestad, 10,2; 2) Åsa Hoflund, Ekebyborna, 10,3; 3) Jane Johnsson, Ekebyborna, 10,6. Åk 4: 1) Carina Brehmer, Älvestad, 9,4; 2) Elisabeth Karlsson, Älvestad, 9,7; 3) Monika Lindell, Älvestad, 9,9. Åk 5: 1) Anette Karlsson, Fornåsa, 9,2; 2) Susanne Erlandsson, Lönsås, 9,6; 3) Barbro Gunnarsdotter Lönsås, 9,8. Åk 6: 1) Siv Rehnström, Fornåsa, 9,2; 2) Inger Lindgren, Lönsås, 9,4; 3) Gunilla Andersson, Fornåsa, 9,4.

Kast med liten boll, pojkar, årskurs 3: 1) Ingemar Harrysson, Ekebyborna, 34,30; 2) Per-Inge Pettersson, Älvestad, 32,78; 3) Peter Bergman, Ekebyborna, 28,73. Åk 4: 1) Lars Ström, Lönsås, 38,30; 2) Göran Lilja, Älvestad, 32,00; 3) Seppo Uusitalo, Lönsås, 31,40. Åk 5: 1) Ronald Eriksson 42,75; 2) Magnus Hellstrand 30,30; 3) Bruno Andersson, samtliga Fornåsa, 39,94. Åk 6: 1) Bernt Fager, Lönsås, 48,10; 2) Örjan Karlsson, Fornåsa, 42,73; 3) Anders Olai, Lönsås, 40,00. Flickor, årskurs 3) 1) Åsa Hoflund, Ekebyborna, 21,60; 2) Gun Pettersson, Älvestad, 20,58; 3) Annika Eriksson, Älvestad, 18,44. Åk 4: 1) Carina Brehmer, Älvestad, 31,52; 2) Lena Ingmarsson, Lönsås, 24,15; 3) Elisabeth Karlsson, Älvestad, 22,33. Åk 5: 1) Lillemor Harrysson, 30,83; 2) Eva Dahlgren 24,01; 3) Ann-Karin Åkesson, samtliga Lönsås, 23,45. Åk 6: 1) Anna-Gretha Yngve 27,24; 2) Siv Rehnström 27,00; 3) Monika Larsson, 24,18, samtliga Fornåsa,.

Längdhopp, pojkar, åk 3: 1) Ingemar Harrysson, Ekebyborna, 336; 2) Bengt Karlsson, Älvestad, 306; 3) Tomas Sköld, Älvestad, 287. Åk 4: 1) Birger Olai 355; 2) Seppo Uusitalo 329; 3) Stefan Fredriksson, 310, samtliga Lönsås. Åk 5: 1) Ronald Eriksson, Fornåsa, 343; 2) Magnus Joelsson, Lönsås, 341; 3) Rasmus Rasmusson, Lönsås, 338. Åk 6: 1) Bernt Fager 422; 2) Anders Olai, 414, båda Lönsås; 3) Lars-Inge Andersson, Fornåsa, 390. Flickor, åk 3: 1) Åsa Hoflund, Ekebyborna, 302; 2) Åsa Hallberg, Älvestad, 260; 3) Lena Möller, Älvestad, 258. Åk 4: 1) Elisabeth Karlsson 355; 2) Carina Brehmer 349; 3) Monica Lindell, 316, samtliga Älvestad. Åk 5: 1) Barbro Gunnarsdotter 346; 2) Susanne Erlandsson, 334, båda Lönsås; 3) Yvonne Kindgren, Fornåsa, 329. Åk 6: 1) Gunilla Andersson 353; 2) Siv Rehnström, 343, båda Fornåsa; 3) Inger Lindgren, Lönsås, 331.

Kurirstafetten hemfördes av Lönsås i samtliga årskurser utom i trean där Ekebyborna segrade.

MJÖLBY (LAGMANS-, LUNDBY- och EGEBYSKOLORNA): måndag leverbiff, champinjonsås, ris, morötter, lingon; tisdag kålpudding, skysås, potatis, lingon; onsdag torsk kardinal, potatis, haricots verts; torsdag kalops, potatis, rödbetor; fredag fiskjärpe, gräddsås, potatis, sallad, grönsaker, rödkål.

11-9-71

MJÖLBY (VASA-, BLAKLINTS- och HÖGBYSKOLORNA): måndag fläskkorv, rotmos; tisdag biff à la Lindström, potatis, sås; onsdag ärtsoppa; torsdag fiskpanetter, stuvad spenat, potatis; fredag köttsås, spaghetti.

MOTALA: måndag grönsakssoppa med ostsmörgås; tisdag korv Stroganoff med råkost och potatis; onsdag stekt spätta med citron, potatis och sås; torsdag leverbiff med lingon, potatis och sås; fredag skinka med katrinplommon, potatis och sås.

11-9-71

Två trippelvinnare i Fornåsa vid skolfriidrottstävlingar

Ronald Eriksson, Fornåsa, och Ingemar Harrysson, Ekebyborna, var två av de många ungdomar som på fredagen satte fart och färg på skolfriidrottstävlingarna på Fornvalla i Fornåsa. Både Ronald (i årskurs 5) och Ingemar (årskurs 4) vann samtliga sina tre individuella grenar och blev dagens enda trippelvinnare. För en utmärkt insats svarade också Bernt Fager i årskurs 6 vid Lönsås skola. Bernt plockade hem två titlar och en andraplacering.

Bland flickorna visade speciellt Carina Brehmer, Älvestads skolas fjärde årskurs och Åsa Hoflud, Ekebyborna skolas tredje årskurs, framfötterna. Båda registrerades för två segrar och en andraplacering.

Totalt deltog 125 barn i årskurserna 3—6. Fyra skolor, Älvestad, Lönsås, Fornåsa och Ekebyborna, var representerade.

Resultat: Längdhopp.

Pojkar åk. 3. 1) Ingemar Harrysson, Ek, 336, 2) Bengt Karlsson, Äl, 306, 3) Tomas Sköld, Äl, 287.

Pojkar åk. 4. 1) Birger Olai, Lö, 355, 2) Seppo Uusitalo, Lö, 329, 3) Stefan Fredriksson, Lö, 310.

Pojkar åk. 5. 1) Ronald Eriksson, Fo, 343, 2) Magnus Joelsson, Lö, 341, 3) Rasmus Rasmussen, Lö, 338.

Pojkar åk. 6. 1) Bernt Fager, Lö, 422, 2) Anders Olai, Lö, 414, 3) Lars-Inge Andersson, Fo, 390.

Flickor åk. 3. 1) Åsa Hoflund, Ek, 302, 2) Åsa Hallberg, Äl, 260, 3) Lena Möller, Äl, 258.

Flickor åk. 4. 1) Elisabeth Karlsson, Äl 355, 2) Carina Brehmer, Äl, 349, 3) Monica Lindell, Äl, 316.

Flickor åk. 5. 1) Barbro Gunnarsdotter, Lö, 346, 2) Susanne Erlandsson, Lö, 334, 3) Yvonne Kindgren, Fo, 329.

Flickor åk. 6. 1) Gunilla Andersson, Fo, 353, 2) Siv Ronström, Fo, 343, 3) Inger Lindgren, Lö, 331.

Resultat: Löpning 60 m.

Pojkar åk. 3. 1) Ingemar Harrysson, Ek, 9,4, 2) Tomas Sköld, Äl, 10,0, 2) Peter Bergman, Ek, 10.0.

Pojkar åk. 4. 1) Birger Olai, Lö, 9,3, 2) Lars-Gunnar Alanen, Äl, 10,0, 3) Mats Hellgren, Lö, 10,1.

Pojkar åk. 5. 1) Ronald Eriksson, Fo, 9,2, 2) Ulf Karlsson, Fo, 9,5, 3) Magnus Joelsson, Lö, 9,6.

Pojkar åk. 6. 1) Anders Olai, Lö, 8,2, 2) Peter Häggberg, Lö, 8,4, 3) Bernt Fager, Lö, 8,6.

Flickor åk. 3. 1) Lena Möller, Äl, 10,2, 2) Åsa Hoflund, Ek, 10,3, 3) Jane Johnsson, Ek, 10,6.

Flickor åk. 4. 1) Carina Brehmer, Äl, 9.4, 2) Elisabeth Karlsson, Äl 9,7, 3) Monika Lindell, Äl, 9,9.

Flickor åk. 5. 1) Anette Karlsson, Fo, 9,2, 2) Susanne Erlandsson, Lö, 9,6, 3) Barbro Gunnarsdotter, Lö, 9,8.

Flickor åk. 6. 1) Siv Rohnström, Fo, 9,2, 2) Inger Lindgren, Lö, 9,4, 3) Gunilla Andersson, Fo, 9,4.

Resultat: Kast med liten boll.

Pojkar åk. 3. 1) Ingemar Harrysson, Ek, 34,30, 2) Per-Inge Petersson, Äl, 32,78, 3) Peter Bergman, Ek, 28,73.

Pojkar åk. 4. 1) Lars Ström, Lö, 38,30, 2) Göran Lilja, Äl, 32.00, 3) Seppo Uusitalo, Lö, 31,40.

Pojkar åk. 5. 1) Ronald Eriksson, Fo, 42,75, 2) Magnus Hellstrand, Fo, 40,40, 3) Bruno Andersson, Fo, 39,94.

Pojkar åk. 6. 1) Bernt Fager, Lö, 48,10, 2) örjan Karlsson, Fo, 42,73, 3) Anders Olai, Lö, 40,00.

Flickor åk. 3. 1) Åsa Hoflund, Ek, 21,60, 2) Gun Petersson, Äl, 20,58, 3) Annika Eriksson, Äl, 18,44.

Flickor åk. 4. 1) Carina Brehmer, Äl, 31,52, 2) Lena Ingemarsson, Lö, 24,15, 3) Elisabeth Karlsson, Äl, 22,33.

Flickor åk. 5. 1) Lillemor Harrysson, Lö, 30,83, 2) Eva Dahlgren, Lö 24,01, 3) Ann-Karin Åkesson, Lö, 23,45.

Flickor åk. 6. 1) Anna-Gretha Yngve, Fo, 27,24, 2) Siv Rohnström, Fo, 27,00, 3) Monika Larsson, Fo, 24,18.

VINBEREDNING FIN HOBBY

Nypressad klarbärsråsaft och andra vinmuster, vinjäst och övriga tillbehör på lager. Recept medföljer. **Damejeanner** i flätade videkorgar 10:- st.

BRUNNEBY MUSTERI
Borensberg.
Tel. 0141/402 04, 402 78.

ÄPPLEN

även fallfrukt, friska, hårda (ej kart) mottages till mustning. Äpplen i säckar tas ej emot. Äpplemust utlämnas vid fruktleveransen.
öppet måndag t.o.m. fredag kl. 7—17, lördag kl. 8—12.
BRUNNEBY GÅRDS MUSTERI
Borensberg.
Tel. 0141/402 04, 402 78.

Delägarstämma

med delägarna i **Bobergs Häradsallmänning** hålles inom följande distrikt:

1. **Brunneby:** fredagen 24/9 kl. 18.00 Strömgården, Borensberg.
2. **Ekebyborna:** onsdagen 22/9 kl. 19.00 Henrik Larsson, Österstad Frälseg.
3. **Älvestad:** måndagen 27/9 kl. 19.00 Församlingssalen, Älvestad.
4. **Fornåsa:** måndagen 4/10 kl. 19.00 K. E. Gunnarsson, Boberg.
5. **Flistad:** tisdagen 28/9 kl. 19.00 Gösta Karlsson, Segorp.

Ärenden: För resp. distrikt val av ordförande och vice ordf. samt distriktsombud och suppleant för denne, för tiden 1/1 1972—31/12 1975.

Mjölby den 10 september 1971.

Allmänningsstyrelsen

Motala skolor: Måndag: Grönsakssoppa med ostsmörgås. Tisdag: Korv Stroganoff med råkost och potatis. Onsdag: Stekt spätta med citron, potatis och sås. Torsdag: Leverbiff med lingon potatis och sås. Fredag: Skinka med katrinplommon, potatis och sås.

11-9-71

Skänninge skolor: Måndag: Stuvad blomkål, frukostkorv, persilja och tomat. Tisdag: Plommonspäckad fläskkarré, potatis, sås, lingon, gurka samt grönsaker. Onsdag: Kåldolmar, potatis, sås, lingon och morotsbit. Torsdag: Potatissoppa, småfranska med ost och korv samt banan. Fredag: Stekt fisk, potatis samt spenat.

Tre framgångsrika ungdomar vid fredagens skolfriidrottstävlingar på Fornvalla i Fornåsa. Fr.v. Carina Brehmer, Älvestads skola (segrare i löpning och kast), Bernt Fager, Lönsås skola (segerherre i längdhopp och kast) och längdhoppssegrarinnan Elisabeth Karlsson, Älvestads skola.

FORNÅSA-BINGO

i BYGDEGÅRDEN torsdag den 16.9 kl. 19.15.

Vi spelar om: 27 st. presentkort, 9 st. à 150:—, 9 st. à 70:— och 9 st. à 40:— (Domus), kotlettbrickor, köttbrickor, specerikorgar.

2×6 + EXTRA SPEL och SNABBIS. — 1 kr per bricka.
Vid särdragning på full bingo får förloraren p-kort på 25:—.
Vid köp av 10 brickor 1 gratisbricka. 15 brickor 2 gratis.

Platsbeställning per tel. **0141-701 21** torsdag, speldagen kl. **12.00—17.30.**

Vi hälsar alla hjärtligt välkomna! **Fornåsa IF Fotbollsekt.**

Konfirmandjubileum i Skeppsås

Många glada skol- och ungdomsminnen berättades på söndagseftermiddagen i Skeppsås församlingssal. Det var 1941 års konfirmander som träffats för att fira sitt 30-åriga jubileum och återuppliva gamla minnen. Före samkvämet hade de tillsammans deltagit i högmässan i Skeppsås kyrka, där deras konfirmationspräst, Hilding Sjöstrand, Nykil, predikade. På bilden ses jubilarerna församlade framför kyrkan tillsammans med kyrkoherde Sjöstrand.

Konfirmandjubileum i Skeppsås. 1941 års konfirmander samlades på söndagen till 30-årsjubileum. Detta inleddes med högmässa och nattvardsgång i Skeppsås kyrka, där gruppens konfirmandlärare Hilding Sjöstrand predikade. Han riktade sig särskilt till de närvarande konfirmanderna. Vid ett samkväm efteråt i församlingssalen överlämnades blommor till kyrkoherde Sjöstrand från hans forna elever. Initiativtagare till samlingen var fruarna Gunhild Larsson och Anne-Marie Pettersson. Av de ursprungligen 25 konfirmanderna, som samtliga är i livet, deltog 16 i jubileet. Dessa var fruarna Inga Johansson-Eneland, Motala, Anne-Marie Larsson-Pettersson, Älvestad, Gunhild Karlsson-Larsson, Varv, Britt Borgqvist-Glimbro, Linköping, och Maj-Britt Gustafsson-Karlsson, Örebro, samt Åke Johansson, Mjölby, Henry Fäldt, Linköping, Rune Lind, Motala, Sven Gustafsson, Linköping, Karl-Erik Wedin, Linköping, Tore Levin, Motala, Karl Goding, Finspång, Karl-Erik Lindroth, Visby, Karl-Gunnar Persson, Linköping, Gunne Andersson, Linköping och Bertil Göransson, Motala.

SKÄNNINGE

Normlösa kyrka. Sönd. 9.30 Knuthammar.

Vallerstads kyrka. Sönd. Se Normlösa el. Skeppsås!

Skeppsås kyrka. Sönd. 11 Knuthammar.

Älvestads kyrka. Sönd. Se Skeppsås el. Normlösa! Tisd. 19 Förs.kretsen hos Svea Nilsson, Likstabacken.

Vår innerligt älskade
Mor och Mormor

Anna Johansson

* 8/12 1883

har i dag lugnt och stilla insomnat. Djupt sörjd och saknad men i ljusaste minne bevarad.

Borringe Säteri den 8 september 1971.

Maj
Anna-Brita och **Sören**
Barnbarnen

—

Närmare, Gud till dig
Närmare dig!
Om det än blir ett kors,
Som lyfter mig,
Sjunger jag innerlig:
Närmare, Gud, till dig.
Närmare dig!

Ps. 377.

Jordfästningen äger rum i Älvestads kyrka torsdagen den 16 september kl. 14.30. Samling i Borringe kl. 13.00.

Meddelas endast på detta sätt.

— Fru Anna Johansson, maka till framlidne godsägaren Per Johansson, Borringe säteri, Älvestad, avled på onsdagen i en ålder av 87 år. Hon var född i Slottet, Fornåsa, men har sedan 1911 bott och verkat på Borringe. Hon var tidigare bl a verksam i Älvestads Röda korskrets och FÖB:s lokalavdelning. Hennes humanitära hjälpverksamhet i det tysta var mycket omfattande. Närmast sörjande är döttrarna, fru Maj Ljungqvist, Borringe, och Anna-Brita, gift med godsägare Sören Tevell, Borringe, samt barnbarn.

— På torsdagen jordfästes i Älvestads kyrka fru Anna Johansson. Under samlingen spelade kantor Bertil Korsfeldt Preludium av Chopin samt sjöng därefter Jag är främling av Lorenz. Jordfästningen förrättades av kyrkoherde Arthur Knuthammar som talade över Matt 11:25 och utförde begravningsmässan. Kantor Korsfelldt sjöng Den store hvide Flok av Grieg och medan kistan utbars till graven spelades på orgeln Gammal fäbodpsalm av Lindberg. Blommor märktes från vänner och grannar.

---

†

Min älskade Maka,
vår kära Mamma,
Farmor och Mormor

Ingeborg Lindmark

* 18/2 1899

har efter ett långt och tåligt lidande lämnat oss, broder, övrig släkt och vänner. I ljust och tacksamt minne bevarad.

Älvestad den 13 september 1971.

OSKAR
Göran och **Elsa**
Birgitta och **Lars**
Inga och **Bertil**
Barnbarnen

—

Ett strävsamt liv har slocknat ut
En flitig hand har domnat
Din arbetsdag har nått sitt slut
Ditt trötta huvud somnat.

Jordfästningen äger rum i Älvestads kyrka lördagen den 18 september kl. 14.00. Efter akten inbjudes till en minnesstund i Fornåsa Café.

Meddelas endast på detta sätt.

— Fru Ingeborg Lindmark, maka till lantbrukare Oskar Lindmark, Älvestads Ljungsgård, Älvestad, avled på måndagen. Hon var född i Amnada i Älvestad. Närmast sörjande är maken, tre barn med familjer och en broder.

— I Älvestads kyrka jordfästes på lördagen fru Ingeborg Lindmark. Under samlingen spelade kantor Bertil Korsfeldt Preludium i e-moll av Bach samt sjöng därefter Kom av Jonsson. Kyrkoherde Arthur Knuthammar talade över Matt 11:28—30 och utförde begravningsmässan. Kantor Korsfeldt sjöng Jesus gör mig stilla av Hannikainen. Som utgångsmusik spelades Preludium av Söderholm. Blommor märktes från vänner och grannar.

Borensbergs Lions kör marknad för trettonde året i en följd

Så drar det åter ihop sig till Husbyfjöls marknad i Borensberg, den trettonde i ordningen i följd sedan Lions Club, Borensberg, återupptog denna tradition. "De gamla här hemma, de unga i u-land" är den rubrik Lions club satt för sin verksamhet 1971—72 och för Husbyfjöls marknad 1971. Man vill kort sagt söka bibringa hjälp åt både gamla och unga, i hemland och u-land.

— Men vi kan inte göra mycket utan stöd från alla marknadsbesökare som under föregående 12 marknader, vilka för övrigt tillsammans inbringat i runt tal ca 204.000 kr. Tillsammans med 60.000 på julgranar och kärvar blir det 264.000 som Lions delat ut. Hjälp Lions att hjälpa är den stående parollen är frånar.

Allt är upplagt för ännu en stor folkfest i kanalsamhället och i dagarna tre håller man på, fredag kväll "ungdomsbetonat", lördag är själva marknadsdagen och på söndag går det i seriösare stil. Det är minst sagt ett stort "arbets-projekt" att ordna till en marknad och förberedelserna har varit många och långa och inte helt bekymmerslösa för de i övrigt rutinerade mannarna i Lions. I detta sammanhang kan vara värt att nämnas att de medlemmar som varit med från början och arrangerat Husbyfjöls marknad under åren och ännu håller på är hrr Rune Krus, Sören Tevell, Bo Andersson, Gustaf Fredriksson, Gunnar Johansson, Lars Lindell, Per Lindell och Gillis Pettersson. Själva marknadsidén kläcktes på sin tid hos dåvarande medlemmen K.G. Nordmark i Fornåsa.

Marknadsgeneral för fjärde året i rad är Sören Tevell, Borringe säteri, känd och väkänd. En summering av programmet ger vid handen att det kommer att bjudas på underhållning av varjehanda slag. Alla åldrars marknad, en marknad i takt och otakt med tiden, säger Lions.

Skoghs nöjesfält inleder på fredagskvällen och för dansmusiken på tivolit svarar då en toppenorkester i ungdomens smak nämligen Hasse Nordlunds orkester från Tranås.

Lördagen är som sagt själva marknadsdagen då minst ett 100-tal "knallar" kommer att locka med sina försäljningsstånd och i likhet med förra året blir det i dubbel bemärkelse, alltså med marknadsstånd på båda sidor om gräsplanen. Det visade sig rymligt och brå.

Efter det marknadsstånd och lotterier öppnats blir det hornmusik och parad och som vanligt är Mjölby ungdomsorkester på plats. På Lilla nöjet följer efterhand ett flertal uppträdanden. Där får allmänheten bl.a. höra ABC-trion (Anna, Britt och Carina) från Tjällmo, samt flickkvartten Figaros från Borensberg och Boberg, båda inte minst kända genom framgångar vid olika amatörtävlingar. Tvillingarna Arvidsson är likaledes ett känt begrepp i sång- och musiksammanhang i våra trakter och lika kända är Florodins-Kängurus från Motala, vilken som artistgrupp sträcker sig bortåt 30 år i tiden.

En trollkonstnär kommer även att framträda nämligen Mac Bernholtz. Dragspelet genom tiderna blir även en programpunkt på Lilla nöjet och för detta svarar Yngve Andersson från Norrköping med musik från enradigt och magdeburgerspel till modernt bälgaspel. Dragspelsmusik blir det även ifråga om dansmusiken på Lilla nöjet och för den svarar Kungliga Bälgiska Hovkapellet, bestående av medlemmar ur Julaboklubben. Från Lilla nöjets scen kommer det även att förrättas prisutdelning från dragkampstävlingarna och för detta svarar bl.a. distriktsordförande Nils Philipsson.

För dansmusiken på tivolit svarar på lördagen Tebes orkester, Linköping.

Den stora attraktionen blir emellertid Sveriges jazzband som bjuder på scenshow.

BARNENS PARADIS

Men det är inte bara ungdom och äldre som skall tillfredsställas, även barnen skall få sitt lystmäte, bl.a. genom "Barnens paradis". Tuff-tufftåget kommer att köra och så blir det ponnyridning och det blir som tidigare fru Ulla Gustafssons, Hagsäter, ponnyhästar som barnen får rida på. Så kommer barnen att få leka på ett skepp som lionmannarna snickrat till. Det har ritats av PR-mannen och reklamchefen Rune Krus och skeppet heter Leonida af Husbyfjöl och är 7 meter långt. Skeppet skall sedan efter marknaden skänkas av Lions till en kommunal lekplats inom klubbens verksamhetsområde.

Årets poststämpel, som likaledes ritats av Rune Krus, har i år som motiv klockstapeln vid Brunneby kyrka, som bekant en Lions skapelse.

Traditionella barnvagnssvinet kommer inte att saknas i år heller, till glädje bl.a. för alla film-förbrukare, Lottstånden kommer att tävla som vanligt i att finna lottköpare.

GUDSTJÄNST

Efter söndagsmorgonens obligatoriska städning är det så bäddat för sista dagens mera lugnare och seriösare inriktning. Den inleds med friluftsgudstjänst på planen framför Berga hem och ifråga om utformningen av den har lionen haft hjälp av yrkesvalslärare Erik Johansson. Där kommer SKY-kören med sin ledare Magnus Nilsson att låta höra sig, ett 40-tal ungdomar med anknytning till ekumeniska sommarkyrkan i Motala, och i övrigt medverkar även ungdomspastor Gunnar Mering från Missionskyrkan i Motala.

Söndagen i övrigt bjuder på traditionell folkdansuppvisning av NTO, Motala, det blir även då ponnyridning för barnen. Tivolit kör och lottförsäljning pågår. Förväntningarna på mycket folk och bra väder är givetvis stora hos lionen och så hoppas man att allt skall klaffa bra och det blir god ordning och gemytlig stämning över det hela. Polisen kommer att hålla ett vakande öga över samlingarna och trevligast är ju om den parten får minsta möjliga att göra ...

-KVIST.

Husbyfjölsmarknadens preludium spelas här upp på bälgaspel av Lions president, tillsynslärare Sven-Olow Bohlman, Borensberg, inför klubbens reklamchef och PR-man, studierektor Rune Krus, Borensberg, och programledaren och konferencieren, rektor Bengt östlund, Fornåsa/Motala.

För att Du ska veta vart LION-PENGARNA

går och varifrån de kommer, lämnar vi här en ekonomisk översikt över vår verksamhet under 1970/71.

INKOMSTER	
Ingående balans	3.202:22
Marnadsnetto 1970	21.789:03
Granar och kärvar	5.814:—
Räntor	293:80
Ståndshyror	500:—
	31.599:05

UTGIFTER	
östpakistan	5.000:—
Julgåvor	5.202:20
Lions blindläger, Vårdnäs	1.000:—
Vadstena Folkhögskola	2.000:—
Skolpoliser	700:—
Musikstipendier	400:—
Fornåsa IF, österstads IF	1.600:—
Kristbergs Förs. hem, Sv. Kyrkans Mission	1.000:—
Borensbergs Föräldraförening	500:—
Trafikdag, Älvan	1.086:42
De gamlas dag	1.519:29
Lions Ungdomsläger	1.000:—
Fåglarna i Strömmen, Fören. Sv. spetsar	500:—
Behövande familjer	1.400:—
Bilbana	1.171:15
Missionssjukhuset Gambola, Centralafrika	1.000:—
Skolans akt. "Hjälpa andra"	250:—
Brunneby klockstapel invign. o. mtrl.	1.382:—
Normlösa lekskola	200:—
Försäkr. och hyror	404:—
Inköp granar och kärvar	1.652:96
Annonser	603:64
Utgående balans	2.027:39
	31.599:05

Borensberg den 8 sept. 1971.

LIONS CLUB
BORENSBERG

Non-stop 4 timmar i Salem

De religiösa inslagen i årets marknad i Borensberg uteblir inte heller denna gång. Baptistförsamlingen inbjuder till marknadsmöte som pågår fyra timmar med nonstopprogram. Senare på kvällen hålls det ett möte för ungdom. Inte ens ute på marknadsområdet kommer man att sakna den kristna profilen. Ett stånd med litteratur och grammofonskivor svarar ungdomskören för och man räknar också med att dela ut traktater till marknadsbesökarna.

Nonstopmötet i Salemkyrkan leds av pastor Sören Petersson och han presenterar den första timmen den välsjungande Lekebergstrion, som för övrigt framträtt i några TV-program från Björngårdsvillan i Göteborg. Det andra inslaget blir missionärsfamiljen Heinz Voss, som nyligen kommit hem från Brasilien med färska intryck från land och folk. Det blir sång och tal av hela familjen. Baptistförsamlingens egna sångare och Borensbergs ungdomskör svarar för tredje timmens program. Sista inslaget i marknadsmötet blir Mullhyttans ungdomskör, som vittnar och sjunger. Mullhyttemopastorn Tord Ström medverkar också med korta tal.

Ungdomssamlingen senare på kvällen domineras av Lekebergstrion och Mullhyttans ungdomskör.

HÅLL NATUREN REN

Framlidne övermontören Gustav E. Andersson, på sin tid knuten till Motala Ströms Kraft AB i Borensberg, var en poetisk man med stor känsla och sinne för hembygden. År 1948 utgav han en krönika på vers som han kallade Det forna Borensberg. Till hans minne, som genuin "Husbyfjölsbo", skall vi här återge ett par av hans dikter som säkerligen för de äldre borensbergarna väcker till liv bilder ur minnenas värld.

Ej en vindfläkt stör mitt lugn och ej en molntapp solen skymmer
Nejden ligger helgdagsfin, man glömmer sorger och bekymmer
Där jag sitter här på Klinten med en utsikt utan like
Uti solen jag nog stundom mig befann i drömmens rike.

Jag ser händelser och platser glömda av de flesta redan
Som jag sett och hört berättas här har hänt för länge sedan
Platsen jag vill skildra hette Husbyfjöl i gångna tider
Bytte namn vid seklets början och blev Borensberg omsider.

Mycket, mycket har förändrats som här fanns i seklets ungdom
Allting jag ej här kan minnas, ty en del kan glömmas stundom
Jag vill i min minnesrond försöka mana fram det bästa
Människor, händelser och platser obekanta för de flesta.

Tänk vad hälften av ett sekel kan förändra ett och annat
Först och främst den stolta strömmen genom byn har liksom stannat
Hejdad i sitt lopp från fordom då i frihet den sig förde
Suset av dess fall vi stundom vida över nejden hörde.

Ack, du stolta ström, vi ville än ditt brus så mäktigt höra
Se dig rusa genom bron liksom du fordom dags sågs göra
Susa oss till ro och vila uti sommarnattens skymning
Väcka oss till nyttig gärning uti morgondagens gryning.

Men du blev så säkert bunden uti seklets början redan
Att i trakten sprida ljus det blev din stora uppgift sedan
Nu du har en annan skönhet, lugn och stolt du fram syns flyta
I ett annat majestät med stolta svanar på din yta.

Vi nog minns en gammal benstamp uppå strömmens södra sida
Skött och omsedd utav Lantz den över nejden hördes vida
Till och med till Kristbergs nordgräns och då påstod mina fäder
Att då "Fjölas" benstamp hörs då blir det alltid dåligt väder.

När båd' norr och syd om strömmen — storhetstiden blott man anar
Ålfisken och såg och snuggan och två stora vita kvarnar
Byggda i ett äldre sekel av en man med börd av adel
Enligt en initial i södra kvarnens västra gavel.

Sågarhemmets Juteberg är nog en minnesplats bland dessa
som i minnet träder fram med låga tallar på sin hjässa
Där sköt dansken med kanon, så täljer oss en gammal sägen
På Kungs Norrby gamla gård som råka' ligga mitt i vägen.

Klinten, där jag sitter ensam medan solen sakta dalar
Kommer mig att se en del som livligt för mitt minne talar:
Om min ungdoms valborgsmässor, då vi elda här på natten
Och vars sken spreds långt och vida över Borens klara vatten.

Våra marknader och vallen där det såldes kor och stutar
De helt plötsligt upphörde att finnas kring våra knutar
Stånd och krämare försvunnit, denna köpenskap ej lockar
Den sköts nu modernt och prydligt utan folk i långa rockar.

Ack, min barndoms marknadsdagar när som folk som här det gäller
Skulle hit och köpa stövlar, skjortor, snus och karameller
Marknadsgåva åt en vän gick även in uti programmet:
En presentask med en ring, en mössa och ett verk av sammet.

Men än mera har försvunnit utav vad vi minns som unga:
Garveri och mejeri och häradsstall med hästar tunga
Tingshuset där våra bovar stod till ansvar inför skranken
Har förvandlats till affärer och en stor lokal för banken.

Torget där mor Ström och Färdig fordomtid slog sina lovar
Kurran där man plats berett åt förbrytare och bovar
Stallängan vid Annedal där slättbofolket fordom gästar
När de om vintern körde ved och timmerlass med sina hästar.

Men min rond går vida längre, några steg vi tage
För att se hur fordom det såg ut i Klakorps hage
Kor och hästar gick och betade bland buskar, berg och stenar
Där på sista tid små villor vuxit upp bland björk och enar.

Strömbrons gamla valv och stenar, kanske därinunder näcken
Där vi ungar balansera över bron på sandstensräcken
Tingshuset och gamla Gästis, ståtliga i byggnadsstilen
Har förstörts i våra dar med brutna tak och frontespiser.

MARKNADSMÖTE

i stil med föregående år hålls i SALEMKYRKAN marknadslördagen mellan kl. 17.00 och 21.00.

Medverkande: Den kända Lekebergstrion, missionärsfamiljen Heinz Voss, Brasilien, Salemförsamlingens sångare, ungdomskören, Mullhyttans ungdomskör samt pastorerna Tord Ström och Sören Petersson.

Hålltider: 17.00 Lekebergstrion; 18.00 familjen Voss; 19.00 Salems sångarkrafter; 20.00 Mullhyttans ungdomskör; 22.00 Ungdomssamling, Lekebergstrion, ungdomskörerna.

Välkomna! OBS! Besök ungdomskörens bok- och skivstånd!

20-9-71

Borensberg blev Husbyfjöl i Lion-regi

20 000 besökare på lördagen trots regn

Husbyfjöls marknad har blvit något av en stormarknad. Detta står helt klart när man summerar intrycken från veckohelgens folkfest i Borensberg. Trots regnväder under lördagen hade hundratals försäljare trängt ihop sig längs marknadsgatan och uppskattningsvis vandrade 20 000 personer under dagen upp och ned längs stånden. Tydligen avskräckte regnet en del människor men det stora besöksantalet trots vädret var en bra barometer på Husbyfjölsmarknadens popularitet. Den av Lions club i Borensberg återupplivade marknaden — nu den trettonde i ordningen — har kommit för att stanna.

Årets marknad hade naturligtvis inte så mycket gemensamt med forna tiders, men trots de förändringar som skett sedan dess, dröjer något kvar av den ursprungliga idén. Miljön med alla varuständen, besökarnas vilja att göra affärer, den glada marknadsstämningen och gemenskapskänslan — allt detta finns i hög grad i Husbyfjöl. Människor tycks ha ett stort behov av den verklighetsflykt, som tillfredsställs under vandringen bland försäljarna, och litet grann känna den stämning som en gång rådde på de klassiska höstmarknaderna.

Prisreglerade regnkläder

Vid de hundratals stånden på de utökade marknadsgatorna kunde man i det närmaste köpa allt. Saker som ingen skulle tänka på att köpa i normala fall utövar en oemotståndlig lockelse på marknadsbesökarna. Naturligtvis är det många som gör dåliga inköp, men det medför inte katastrof för plånboken som för 50 år sedan.

Hembakade pepparkakor, äkta handmålade tavlor, Evas konfektyrer, tvättsvampen med supersug, massor av reptiler i plast och mycket, mycket annat, fanns att tillgå. Även om krims-kramset var dominerande, så ska man inte glömma att den som seriöst gick in för att handla hade mycket av kvalitet att välja på bland verktyg, handarbeten, kläder och skinnvaror. Regnkläderna och paraplyerna var tydligen prisreglerade efter väder: när det regnade som mest, var priserna högre, än när det var uppehållsväder!

Handknypplade spetsar, terapiarbeten gjorda av pensionärerna på ålderdomshemmet i Borensberg och antikviteter var välkomna inslag i marknadsbilden. Det traditionella Husbyfjöls Kongl Postcontoir drog som vanligt mycket folk som önskade få marknadens förstadagsstämpel med Brunneby kyrkas nya klockstapel.

Gratisunderhållning

Alltmedan kommersen pågick i marknadsstånden och dragkampanarna "segdrog" om äran på dragkampsplanen avlöste det ena programinslaget det andra på Lilla Nöjet Familjeunderhållningen, som serverades helt gratis, började med hornmusik och parad genom samhället av Mjölby ungdomsorkester. Sedan kom fru Musicas egna älsklingsbarn ABC-trion och kvartetten Figaros, som bjöd på mycken sång och musik.

Magikens mästare Mac Bernholtz bjöd på en "oförliknelig, oförglömmelig trolleriakt", och magdeburgspelande Yngve Andersson från Norrköping svarade för en dragspelskavalkad. De internationellt kända ekvilibristerna Florodins-Kängurus gjorde ytterligare ett bejublat framträdande på Husbyfjöls marknad.

Efter dragkamparnas prisutdelning fick spisarna av "verklig musik" sitt lystmäte då "Kungliga bälgiska hovkapellet gav en dansbar konsert" som varade hela kvällen.

På Stora nöjet — beläget på tivoliområdet — spelade Tebes ungdomsband hela lördagskvällen och i den sena timmen kom TV-favoriterna Sveriges Jazzband med Gösta Linderholm i spetsen och bjöd på ett uppskattat musik- och sångprogram.

Det nyanlagda tivoliområdet var mindre än det gamla och det förde med sig att attraktionerna inte var så många som under tidigare år. En fördel måste dock noteras: Nakenshowerna lyste med sin frånvaro. Förra årets försök kanske inte slog så väl ut — Husbyfjölspubliken är tydligen annorlunda sammansatt än exempelvis Skänninge- och Kivikspubliken.

Seriös avslutning

Som vanligt höll sig marknaden med Barnens paradis där ponnyridning, klätterbåt och mycket, mycket annat fanns att pröva. Skänninge—Bränninge-expressen körde non-stop runt samhället genom de vackraste villaområdena och NTO:s folkdansare från Motala bjöd på söndagen på ett kulturellt programinslag.

Enligt god tradition inleddes söndagens program med en friluftsgudstjänst utanför Bergahemmet. En stor publik hade infunnit sig för att lyssna till SKY-kören — ett 40-tal ungdomar från Motala och pastor Gunnar Merling — och kollekten som upptogs blev en rejält bidrag till den hjälpverksamhet som Lions bedriver.

"De gamla här hemma, de unga i U-land" hade medlemmarna i Borensbergsklubben satt som rubrik för Husbyfjöls marknad 1971. 204 000 kr har tidigare tolv marknader gett i nettovinst. Hoppas nu att årets överskott blir så stort att det blir det rejält bidrag till hjälpverksamheten som "lejonen" i Borensberg har åsyftat med sin stora satsning.

Husbyfjöls Kongl Postcontoir hade öppet såväl lördagen som söndagen och under hela tiden var det full fart på försäljningen av vykort och gamla frimärken med förstadagsstämpel

Motala KF

BESLUT I KORTHET

Ny stadsplan

Ett förslag till stadsplan för område vid Gustavsvik tillstyrktes av fullmäktige. Stadsplanen omfattar det område som folkparken och det tempererade badet skall inrymmas i. Stadsplanen som varit utställd för granskning hade inte föranlett någon anmärkning. Planen går nu vidare till länsstyrelsen för fastställelse.

Förbud förlängs

Nybyggnadsförbud råder sedan 1964 inom Karlsby samhälle. Förbudet har förlängts i olika omgångar. Det nuvarande förbudet som fastställts av länsstyrelsen utgår den 31 oktober i år. I anledning därav hade kommunstyrelsen föreslagit att förbudet skulle förlängas ytterligare två år. Fullmäktige tillstyrkte.

Går i borgen

Bostadsstiftelsen Platen hade hemställt om kommunal borgen på byggnadskreditiv för första etappen i Gamla sta'n. Totalt begärdes borgen på 12,9 miljoner kr vilket godkändes av fullmäktige. HSB:s bostadsrättsförening Ölänningen hade också hemställt om kommunal borgen på 2.075.000 kr för byggnation i kv. Ölänningen. Fullmäktige biföll framställningen..

Nya taxor

Två nya avgiftstaxor hade fullmäktige att ta ställning till. Den första gällde avgiftstaxa för social hemhjälp till barnfamiljer, ensamstående och makar som inte är pensionärer. Den andra taxan avsåg social hemhjälp för pensionärer. I båda fallen beslutade fullmäktige att godkänna de nya taxorna som tidigare utförligt redovisats i MT-VST.

Ny tjänst

Fullmäktige beslutade att vid Zederslundsskolan inrätta en tjänst som skolsköterska med halvtidstjänstgöring. Vidare anvisades 16.000 kr för att täcka lönekostnader för tjänsten inklusive sociala förmåner. Tjänsten har tidigare genom personalutskottets försorg placerats i tjänstemannaställning grupp 1 B.

En blir två

I fortsättningen kommer tjänsten som föreståndare för förskolorna i kommunen inte att vara sammanbunden med halvtidstjänstgöring som förskollärare. Fullmäktige beslutade nu i stället att inrätta en särskilt halvtidstjänst som förskollärare och kommunstyrelsen har tidigare medgivit att tjänsten som föreståndare får återbesättas.

Förskoleanslag

Fullmäktige beslutade att bevilja förskolan i Västra Ny och Godegård ett anslag på 15.000 kr. Den privata förskolan i Karlsby fick ett anslag på 2.500 kr och den privata förskolan i Klockrike ett anslag på 3.200 kr. I samtliga fall följde fullmäktige den rekommendation till anslag som upprättats av socialchefen.

Fick anslag

Fritidsnämnden hade hemställt om ett anslag på 8.000 kr för att täcka kostnaderna för den utökade eftermiddagsverksamheten i Norra skolan. Hr Lennart Schweitz (fp) ifrågasatte om denna satsning var tillräcklig och efterlyste svaret på fp-motionen i mars om fritidshem. Hr. Sten Åke Pregmo (s) framhöll att detta var en billig, vettig och bra investering. Fullmäktige beviljade det begärda beloppet.

Kommunallån

Bollklubben Zeros beviljades ett kommunalt lån på 30.000 kr för uppförande av tillbyggnad till befintlig omklädningsbarack i Z-parken. Lånet skall vara amorteringsfritt men klubben skall erlägga en ränta motsvarande den som gäller primärlån, alltså för närvarande 7,5 procent,. Som säkerhet för lånet lämnar klubben inteckning i klubbens fastighet i Z-parken.

Höjd lösen

Motala kommun kommer att få erlägga 175.000 kr när man skall inlösa den fastighet som Gustaf Råhléns donationsfonds styrelse förvaltar. Tidigare hade man tänkt sig att erlägga 160.000 kr men länsstyrelsen ansåg att en höjning av köpeskillingen var att förorda. Fullmäktige beslutade godkänna ändringen av köpeskillingen i det tidigare beslutet.

Fler prover

Hälsovårdsnämnden yrkade ett tilläggsanslag på 7.500 kr för att täcka kostnaderna i samband med varu- och vattenkontroller. Provtagningen har ökat avsevärt framhöll nämnden i sin skrivelse. Nämnden hade tidigare för hela året yrkat 17.500 men fått anslaget sänkt till 10.000 kr. Fullmäktige beslutade nu bevilja tilläggsanslaget så att man för året får förbruka vad man tidigare begärt, alltså 17.500 kr.

Nya tankar

En del fastigheter som kommunen äger har undermåliga underjordiska oljetankar. Ett anslag på 37.800 kr anvisades nu för att avhjälpa bristerna. De fastigheter som får nya tankar är Bergvallaskolan, Borensberg, Kommunalhuset, Borensberg, pensionärshemmet i Älvan, pensionärshemmet i Fornåsa, kommunalkontoret i Fornåsa, åldringshemmet i Fornåsa, Södergården i Motala, Kantorsbostaden i Älvestad och Lyckornaskolan i Motala.

Varietétillstånd

USARA i Linköping hade hemställt om varietétillstånd för bl.a. Restaurang Vättern i Motala. Likaså hade man begärt förlängt utskänkningstillstånd i samband med vissa helger till kl. 02.00. Båda framställningarna hade inlämnats till intendenten för utskänkningsärenden i länet. Fullmäktige beslutade för sin del att tillstyrka de båda framställningarna.

"Terminalplan"

Den omdiskuterade stadsplanen för kv. Bagaren som bl.a. skall inrymma bussterminal och ett nytt bankhus tillstyrktes av fullmäktige. Hr. Nils von Oelreich (m) ansåg liksom tidigare att det var olyckligt att förlägga bussterminalen i centrum. Majoriteten tyckte dock som kommunstyrelsen och tillstyrkte planen. Hr. von Oelreich och ytterligare två moderata ledamöter reserverade sig mot beslutet.

2,8 miljoner kr ANVISADES FÖR EKENÄS

Kommunfullmäktige i Motala beslutade på onsdagskvällen att anvisa ett anslag på 2,8 miljoner kr för ombyggnad av Ekenäsverkstaden. Genom ombyggnationen får kommunen möjlighet att uthyra en stor del till skolöverstyrelsen för omskolningsverksamheten. Ett avtal med Sö har tecknats som ger en årlig hyra på 706.953 kr.

En utredning har gjorts, dels om vilket behov som småindustrierna och hantverkssidan har av lokalerna, dels om kostnaderna för ombyggnationen.

Samtidigt har man givetvis haft intima kontakter med Sö som blir den största hyresgästen i Ekenäsverkstaden.

Totalt behöver Sö förhyra 7.561 kvm för sin verksamhet. Den kostnadsberäkning som gjorts för ombyggnadsarbetena visar en kostnad på 2,8 miljoner kr.

Fullmäktige beslutade bevilja anslaget som skall täckas in genom, dels 0,5 miljoner ur investeringsfonden, dels ett tioårigt amorteringslån på 2,3 miljoner kr.

Återremiss i Motala av ärendet om ny busstaxa

16-9-71

Bland de drygt 30 ärenden, som fanns på Motala kommunfullmäktiges föredragningslista på onsdagen, märktes den bordlagda frågan med förslag om tillämpning av ny taxa från 1 januari nästa år i anledning av den redovisade utredningen om Motala stads trafik AB. Kommunfullmäktige har tidigare i princip godkänt busskommitténs betänkande med de av kommunstyrelsen gjorda noteringarna. Nu gällde det att ta ställning till förslaget till busstaxa.

Från landsbygdshåll har yttrats visst missnöje över att taxorna skulle bli dyrare för resenärer från kranskommunerna och in till själva Motala. För yttre trafikområdet skulle tillämpas en sektorstaxa. Principen är att man åker över första sektorsgränsen utan tillägg.

Enligt det framlagda taxeförslaget skulle den kontanta avgiften för vuxna bli en krona, för barn 6—12 år halva beloppet. Fyra polletter för vuxna skulle kosta tre kr. Ett årskort skulle kosta 100 kr och månadskort 25 kr. När tre månadskort köpts och det fjärde köps får man ett kort som gäller resten av året. Detta är huvuddragen av taxan för det inre trafikområdet. Förslaget innehåller i övrigt bestämmelser för bl a olika frakter.

För orter i kranskommuner i det s k yttre trafikområdet varierar taxorna beroende på avståndet från centralorten Motala. Här kan bara nämnas som exempel att årskort Motala—Medevi och Motala—Godegård skulle kosta 300 kr och Motala—västra Ny sjukhus 200 kr. Den nya taxan skulle enligt beräkningarna ge en ökad förlust på sammanlagt cirka en halv milj kr. Något annat förslag förelåg inte på sammanträdet. Men hr Ström yrkade att ärendet skulle återremitteras till kommunstyrelsen för ytterligare översyn inte bara av taxorna utan ev även annat, som bussutredningen berört t ex bolagsform-förvaltningsform. Fullmäktige biföll yrkandet.

Fullmäktige beslöt anta förslag till ändring av stadsplanen för område vid kv Bagaren i Motala, där en bussterminal planeras. De av hälsovårdsnämnden anförda synpunkterna, för vilka tidigare redogjorts, skall beaktas. Förslaget har förut utförligt beskrivits. Hr v Oelreich yrkade på en utredning om en lämpligare förläggning av bussterminalen än vad som föreslagits med hänvisning till hans tidigare reaktioner i detta ärende. Stadsplaneförslaget är förvisso fördelaktigt för Konsum och sparbanken i Östergötland, yttrade han, men sade sig betvivla att det för Motalaborna i gemen var så bra och sade om att man kan komma i ett besvärligt läge kanske redan inom tio år, då måhända nya bestämmelser kommer att förbjuda dylika terminaler mitt i centrum. Yrkandet avslogs.

Varieté på restaurang

En framställning från Ösara, Linköping, om förlängning av utskänkningstiden till kl 2 för återstoden av oktrojperioden t o m 30 september 1973 under vissa helgaftnar och helgdagar vid restaurang Vättern i Motala tillstyrktes. Kommunfullmäktige tillstyrkte även varietétillstånd vid samma restaurang.

Närmare miljonen har redan 'rullat' ur nästa års stat

Det blir inte något lätt arbete för den budgetberedning som i slutet av den här månaden drar sig tillbaka för att titta på Motala kommuns finanser under 1972. Bara vid onsdagskvällens session i fullmäktige beslutade ledamöterna att anvisa anslag ur nästa års budget för närmare en miljon kronor. Det är länge sedan Motala behövde vidta sådana åtgärder.

Enda glädjen i sammanhanget, om det nu är någon glädje, är att Motala inte är ensam om att vara i den situationen. Folkpartiet, genom ledamoten Erik Johansson, Borensberg, varnade för detta förfarande.

Huvudparten av de medel som anvisades ur nästa års budget, som man ännu inte börjat att arbeta med i budgetberedningen, tillföll den sociala förvaltningen i form av tilläggsanslag. En del tog skolan och en del tillföll staten.

Den sociala förvaltningen hade fyra olika framställningar om tilläggsanslag för sin verksamhet. I samtliga fall bifölls framställningarna.

Den första avsåg kosthållningen vid ålderdomshemmen i Motala. 835.000 kr anvisades för ändamålet i årets stat men räkningen för första kvartalet i år visade att kostnaderna kommer att ligga på 1,3 miljoner istället. Det är landstinget som från lasarettet levererar kosten till ålderdomshemmen. Ett tilläggsanslag på 465.000 kr erfordrades för att täcka in kostnaderna vilket alltså beviljades.

Likaså hade man begärt 75.000 kr för att täcka kostnaderna för hemsamaritverksamheten. Anslaget var på 790.000 kr men på grundval av kostnaderna för första kvartalet kunde man utläsa att det istället skulle kosta 865.000 kr i år. Anslaget beviljades.

Familjedaghemsverksamheten behövde också 220.400 kr i tilläggsanslag. Här skisserades även en utökning innevarande år. Det var i samband därmed som hr Erik Johansson begärde ordet.

— Vi är överens om det positiva i den här verksamheten men det måste vara något fel när utökningar i verksamheten i år skall bestridas med medel från nästa års stat. Det borde bli en sak som budgetberedningen borde få fundera på, menade Johansson.

Det menade däremot inte hr Sture Larsson (s) som ansåg att utökningen var helt nödvändig. I annat fall skulle man tvingas att vidta prioriteringar i kön till barndaghemmen.

— Vi har ekonomiska ramar och är en prioritering nödvändig får man inte vara främmande för den, menade Johansson.

Därmed var det punkt och slut i den frågan och de begärda medlen anvisades.

De kommunala bostadstilläggen skulle också komma att kosta mer än vad man räknat med. Totalt behövdes 100.000 kr i extraanslag vilket beviljades. Skolstyrelsen hade hemställt om anslag till kostnaderna för anordnande av bygg- och anläggningsteknisk linje, el- och teleteknisk linje, verkstadsteknisk linje samt linje för elektriker och telereparatörer vid Platenskolan från höstterminen. För detta ändamål fordrades ett anslag på 102.820 kr vilket också beviljades.

Kommunens kostnadsbidrag till staten i samband med upphörande av lokalhållningsskyldigheten för rådhusrätten krävde också ett extraanslag på 31.700 kr vilket fullmäktige anvisade.

Alla dessa anslag, totalt 994.920 kr, anvisades som anslagsförskott att täckas i samband med uppgörandet av 1972 års stat.

Motala skolor: Måndag: Köttbullar, bruna bönor, potatis. Tisdag: Fisk, råkost, potatis, sås. Onsdag: Frukostkorv, spenat, ägg, potatis. Torsdag: Kålpudding, lingon, potatis, sås, juice. Fredag: Kyckling, äpplemos, potatis, sås.

18-9-71

Aska skolor: Måndag: Persiljejärpe, sås, potatis, lingon. Tisdag: Kyckling, risotto. Onsdag: Stekt torskfilé, spenat, potatis, kokt ris. Fredag: Dillkött, potatis ärter.

FORNÅSA

14-9-71

Utställning. Sveriges kyrkliga studieförbund håller f.n. en mindre utställning av vävnader i sparbankslokalen i Fornåsa. Vävnads- och knypplingsarbetena är gjorda av elever som deltagit i förbundets tidigare kurser i vävning och knyppling. Nya kurser startar i höst i både Borensberg och Fornåsa.

Normlösa—Herrberga kyrkobrödrakår samlades på tisdagen hos byggmästare Aston Andersson, Normlösa. Kyrkoherde Arthur Knuthammar inledde med en andaktsstund varefter godsägare Folke Medborg skildrade en jorden runt-resa. Han talade om, och visade bilder, speciellt från Australien och Nya Zeeland.

16-9-71

SKEPPSÅS

Skeppsås—Vallerstads CKF har haft sammankomst hos familjen Axelsson, Solhem. Adjunkt Per Berglund, Mjölby, informerade om nyheter i den praktiska yrkesorienteringen på högstadiet och berörde en del frågor i samband med kommunsammanläggningen.

23-9-71

MJÖLBY (Vasaskolan, Blåklintskolan, Högbyskolan): måndag falukorv, potatismos; tisdag köttfärs, gurksås, potatis; onsdag köttsoppa; torsdag leverfärsbiff, gräddsås, potatis; fredag kålbolmar, potatis.

18-9-71

MOTALA: måndag köttbullar med bruna bönor och potatis; tisdag fisk med råkost, potatis och sås; onsdag frukostkorv med spenat, ägg och potatis; torsdag kålpudding med lingon, potatis och sås, juice; fredag kyckling med äpplemos, potatis och sås.

Attack om genomfarten avvisad i fullmäktige

Olof Ottosson (vpk), Per Ström (s) och Torsten A. Karlsson (s) hade en ny uppgörelse om genomfarten i Motala på onsdagskvällen. Tonen var inte vänlig, i varje fall inte från den förstnämnde, och ordföranden Thore Pettersson (s) kom också med en förmaning om att hålla sig till saken. I botten för diskussionen låg en motion från hr Olof Ottosson som avvisades av kommunstyrelsen och fullmäktige med hänvisning till att beslut i ärendet redan skett.

Hr Olof Ottosson ville att vägförvaltningens trafikundersökning skulle utvidgas att omfatta speciellt den nattliga trafiken i Motala. Vidare ville han i motionen att hyresgäströrelsen och andra företrädare för miljökonsumenterna skulle få delta i behandlingen av ärendet. Han ville också att energiska och enträgna framställningar skulle inges till vägförvaltningen med begäran om omdatering av förläggandet av riksväg 50 med bro vid Skepparpinan.

Hr Ottosson inledde debatten med att citera ur den motion han inlämnat. Han kom därefter in på frågan om när Charlottenborgsleden kom med som ett alternativ som genomfartsled i Motala. Ända fram till 1964 talades det enbart om en led som skulle förbinda stadsdelarna på den södra och norra sidan av strömmen och kanalen.

Han berörde också bullerfrågorna och noterade att det är den tunga trafiken som i detta sammanhang är den allvarliga. Om därför Charlottenborgsleden i framtiden skall användas som genomfartsled löser man inga problem. Det är bara det att man flyttar bullret från en stadsdel till en annan. Bron över Skepparpinan däremot skulle göra att trafiken kom att flyta genom ett område där inte stora bostadsområden skulle störas av den nattliga tunga trafiken.

Ottosson anmärkte också på att när planen för Gamla sta'n godkändes så "spikades" samtidigt riksvägsfrågan även om politikerna var ovetande om detta.

— Det är bedrövligt när den kommunala demokratin blir så beroende av storfinansen att vi inte kan fatta självständiga beslut, sa Ottosson.

Han åsyftade i det sammanhanget det avtal som finns mellan kommunen och Electrolux om att kommunen förbinder sig att bl.a. anlägga en väg från fabriken fram till Strandvägen, alltså början av Charlottenborgsleden.

Hr Per Ström betonade i sitt anförande att i maj redovisades för fullmäktige genomfartsfrågan. Han ansåg att Ottosson gjort sig skyldig till grova överdrifter i sitt anförande.

Hr Torsten A. Karlsson noterade att alla beslut skett i full demokratisk ordning. Han framhöll också att 80 procent av trafiken var innerstadstrafik och att det var dessa problem som i första hand måste lösas.

Därefter beslutade fullmäktige att avvisa hr Ottossons motion.

BESLUT *om taxorna*

Senare i höst skall politikerna i Motala få ta sig en ny dust om taxorna för den kollektiva trafiken. Vid onsdagskvällens sammanträde i fullmäktige beslutade man att återremittera frågan till kommunstyrelsen för förnyad utredning.

Vid det förra sammanträdet beslutade man att bordlägga frågan. En bordläggning innebär att ingenting speciellt händer i ärendet utan att det skall vila till ett följande sammanträde. En återremiss innebär att kommunstyrelsen kan arbeta vidare med de olika förslag som framförts.

SKEPPSÅS

Studieresa till Göteborg. Hushållsnämnden i Skeppsås—Vallerstad—Normlösa, tillsammans med Svenska spetsar, Linköping, besökte på söndagen riksutställningen I dag hemslöjd på Kronhuset i Göteborg. Ordföranden i Svenska hemslöjdsföreningarnas riksförbund, fru Ingrid Osvald-Jakobsson var ciceron. Även den kyrkliga utställningen på Historiska museet och Röhsska museet besågs. 52 personer deltog i resan. Färdledaren fröken Sally Johansson avtackades för en väl planlagd och genomförd resa.

NORMLÖSA

Vid exekutiv auktion inför länsstyrelsen såldes fastigheten Normlösa Biskopsgård 2:29 i Normlösa till kamrer E. G. Törnqvist, Motala, för 28.000 kr. Fastigheten var taxerad till 20.000 kr. och saluvärderad till 30.000 kr.

70 år fyller 24 september hemmansägare Karl Albert Andersson, Amnada ödegård, Fornåsa.

65 år fyller 24 september byggmästare Henning Oliver Johansson, Rosenlid, Borensberg.

Födde

En DOTTER
Margareta och Sten-Åke Andersson
f. Pettersson
Linköpings KK den 12/9 1971.

En karl till i huset
Irma, Astor, Maria och Carole Carlsson
Atvidaberg
J. G. Westmans BB, Regionsjukhuset, Linköping, den 12/9 1971.

En DOTTER
Yvonne Stein och Inge Svensson
KK Lasarettet Motala den 11/9 1971.

Min älskade Kerstin Kindgren har givit mig en SON
Zühtü Tanriverdi
Linköpings KK den 12/9 1971.

Älvanpotatis

Plocka själv god sandjordspotatis, Puritan o. Bintje, på lördag 30 öre/kg. Rödbetor, morötter, vitkål och kålrötter finnes.

Tag av åt Försjö vid Älvans vägkors, fortsätt 500 m.

Tel. 013/930 32

Välkommen att köpa
FÄRSKPOTATIS, ÄGG, KÅLRÖTTER, VITKÅL och MORÖTTER
lördagar kl. 8—15.

POTATISLAGRET
vid Lönsås kyrka.
Tel. 0141/703 75
Bröderna Finnevidsson

Matpotatis

NU kan ni få köpa vår goda nyplockade Bintje som inte är blastdödad. Växt på sandjord. 30 öre/kg. Lördagar kl. 7—13.

Hans Victorson,
Söräng, Lönsås, tel. 0141/700 74

POTATIS

Plocka själv å Kåparp (invid E 4:an, 5 km söder Linköping) efter strängläggande upptagare ert vinterbehov av potatis lördagarna 18/9 och 25/9 från kl. 8.00. Sort: King Edward. Ej kemisk blastdödad.

POTATIS

Nyupptagen King Edward från Stubbetorp, 25 kg 10:—, 10 kg 4:75.

Olssons Specerier
Lektorsgatan 11 - Linköping

POTATIS

Välsorterad sandjordspotatis, **King Edward, Bintje, Magnum Bonum,** 25 kg 10 kr.

LEKTORSGATAN 10
Öppet: Tisdag. och fredag. kl. 16—19, lördag. 9—12. — Välkomna!

POTATIS

Plocka själv. Sort.: Vit drottning och Bintje, 25 öre per kg. Säckar tillhandahålles. Lördagen den 18/9 kl. 8—12.

K. G. PETTERSON
Stubbetorp — Tel. 0141/300 21, 302 21

POTATIS,

BINTJE, får plockas för eget behov 30 öre/kg. Lätt att plocka efter maskin. Lördagar och söndagar kl. 8—17 under september.

Avtagsväg vid Älvans vägskäl, höger vägskylt Eketorp.
Tel. 013/930 63

15-9-71

Nya bidragsnormer i Mjölby avseende frivilliga studier

Ett förslag om nya bidragsnormer för det frivilliga folkbildningsarbetet i Mjölby har nu presenterats av den särskilda kommitté som redan förra hösten tillsattes av sammanläggningsdelegerade inom kommunblcoket. Förslaget bygger i stort på samverkande bildningsförbundens rekommendation, dock med vissa justeringar, och ansluter sig i princip till de normer som kommer att tillämpas i bl a Linköping och Norrköping.

De kommunala bidragen till kommunens studieorganisationer beräknas i förslaget till 461 400 kr, eller i stort sett samma belopp som skulle ha utgått med tidigare Mjölby stads normer som grund. Summan får dock ställas i relation till samverkande bildningsförbundens förslag, som skulle inneburit 518 000 kr i bidrag till studieorganisationerna.

Som jämförelse kan också nämnas, att den totala bidragsgivningen till studieorganisationerna under föregående studiesäsong uppgick till 355 192 kr. Utbetalningen skedde då enligt de gamla reglerna. Överfört på de nya normerna skulle det totala bidraget då ha uppgått till 379 935 kr.

De nu föreslagna bidragsnormerna innebär i stort, att kommunen ger bidrag med 25 procent av den statsbidragsberättigade kostnaden avseende den rena cirkelverksamheten. Där bidrar staten med resterande 75 procent. I princip utgår dessutom kommunala bidrag med 75 procent av kostnaderna för expeditions- och studielokaler. Vidare ersätts personalkostnaden med 75 procent. Sistnämnda bidrag är dock kopplat till ett tak om 12 kr per statsbidragsberättigad studietimme. Inom ramen för detta bidrag ligger även kostnader för bl a konst- och kulturarrangemang.

Kommitténs förslag till bidragsnormer har gått på remiss till de olika bildningsförbunden, som över lag framfört kritiska synpunkter.

Sålunda konstaterar Vuxenskolan i sitt remissyttrande, att en begränsning av studieorganisationernas verksamhet förefaller att bli följden av de snäva bidragsnormer som förslaget innehåller.

ABF menar att kommitténs förslag inte överensstämmer med statsmakternas intentioner. De regler som tidigare gällt i Mjölby stad skulle vid en tillämpning i den nya kommunen gett ABF fördelaktigare bidrag. Organisationen reagerar även mot begränsningen för konst- och kulturarrangemang. Sammanfattningsvis konstaterar ABF, att man i stället vill att de samverkande bildningsförbundens förslag antas i sin helhet.

Sveriges kyrkliga studieförbund tycker sig finna att de bidragsmöjligheter man tidigare kommit i åtnjutande av kommer att beskäras.

Kulturnämnden, som även haft tillfälle att yttra sig över förslaget, ansluter sig i stort. På onsdagen blir det kommunstyrelsens tur att besluta i ärendet, som ytterst avgöres av kommunfullmäktige.

Kungörelser

Kungörelse

I det hos Bankinspektionen förda sparbanksregistret har denna dag intagits följande uppgifter:

Beträffande **Sparbanken Östergötland**, med säte i **Linköpings kommun**, Östergötlands län.

Styrelseledamoten, bankdirektören Åke Kristian Kark har avlidit.

Till nya styrelseledamöter har utsetts kanslichefen Lars Bertil Elgh, Norrköping och bankdirektören Stig Gustav G:son Berg, Linköping.

Sparbankens firma tecknas numera, förutom av styrelsen i sin helhet, av styrelsens ordinarie ledamöter och direktören Erik Milton Allard, Norrköping, bankdirektören Gunnar Helmer Bergström, Motala, järnhandlaren Nils Johan Djurberg, Söderköping, bankdirektören Per Rune Hjelmar, Motala, bankkamreraren Ingemar Fredrik Johansson, Linköping, bankdirektören John Harry Lindahl, Mjölby, bankdirektören Axel Hernand Lindén, Linköping, bankdirektören Karl Gunnar Anders Magnusson, Norrköping, bankdirektören Åke Evert Ingmar Nilsson, Linköping, bankdirektören Oscar Bertil Norrby, Linköping, bankdirektören Nils Bertil Nyström, Linköping, direktörsassistenten Bernt Sven Allan Svensson, Linköping, samt bankdirektören Sven-Gustaf Sveréus, Norrköping, två i förening.

Stockholm den 9 september 1971.

Kungl. Bankinspektionen

Det stod i CORRESPONDENTEN 14-9-71

1871. LINKÖPIN.G En ny telegraflinie är för närvarande under anläggning mellan staden och Bergs kanalstation. Arbetet med uppresande af stolparne, omkring 190 till antalet, tog sin början den 4:e dennes och hade till i lördags afton fortskridit så, att man befann sig dermed i stadens omedelbara narhet. (11.9)

Vid folkmötet i Sya den 31 sistlidne Augusti uttalade sig de närvarande till förmån för indelningsverkets bibehållande. (13.9)

MOTALA. Att Motala hamn är allt för trång för den lifliga trafiken, får sjöfarande någon gång redan nu erfare. D. 3 d:s lågo härstädes ett så stort antal segel- och ångfartyg, att ankommande ångfartyg hade svårighet att lägga till. (13.9)

En ny tändsticksfabrik kommer att anläggas på bruksparon C. W. Sjögrens egendom Marianelund i Linköpings län, belägen nära Östgötagränsen och den under byggnad varande Nässjö—Oscarshamnsbanan. (16.9)

1921. En kollektion tavlor, som tillhört Gustaf IV Adolf, har i dagarna blivit förvärvad till Sverige, där den förmodligen kommer att införlivas med flottans samlingar. Samlingen, som består av 17 nummer, upptäcktes i somras i en antikvitetsaffär i München av amanuensen Nils Hanström, som inköpte dem och nu erbjuder dem för inlösen. (13.9)

Linköpings stads museums styrelse har vid sammanträde i går på förslag av stadsfullmäktiges ordförande beslutat överlämna den samling porträtt av stadsfullmäktigeordförande, som under årens lopp sammanbragts, i stadsfullmäktiges direkta vård. Meningen är att den nu fullständiga samlingen skall placeras i fullmäktiges nya sessionsrum i stadshuset. (16.9)

Kraftigt ökade socialutgifter inom Mjölby kommun nästa år

De sociala utgifterna väntas öka kraftigt under nästa år inom Mjölby kommun. En tung post på utgiftssidan utgör lönerna, som väntas öka avsevärt nästa år. De ökade lönekostnaderna hänger inte enbart samman med löneförhöjningar, utan återspeglas även i den utbyggnad som kännetecknat ett flertal sociala institutioner, bl a Änggården i Skänninge, ökad förskole- och daghemsverksamhet m m. På utgiftssidan visar även de direkta socialhjälpskostnaderna en kraftig uppgång. Det är de försämrade konjunkturerna som väntas slå igenom där.

I de äskanden som socialförvaltningen gör för nästa år är i stort sett samtliga konton högre än för innevarande år. Totalt beräknas de sociala utgifterna under 1972 uppgå till 15,7 milj kr på driftssidan. Från den summan skall dock intäkterna (statsbidrag, hyror m m) om tillsammans 4,9 milj kr dras. De direkta kommunala utgifterna stannar därför vid 10,8 milj kr.

Inom kommunen finns fyra ålderdomshem och driften vid dessa beräknas kosta (intäkterna inom parentes) Kungshögahemmet 1 934 500 kr (474 000 kr), Änggården, inklusive den tillbyggnad som snart tas i bruk 1 273 400 kr (292 700 kr), Folkungagården 805 100 kr (196 700 kr), Vifolkagården 1 379 500 kr (365 200 kr).

I övrigt ser några plock ur socialförvaltningens äskanden ut så här beträffande driftssidan för nästa år (intäkterna inom parentes): företagsnämnd för socialförvaltningen kostar 3 100 kr, familjebidrag 375 900 kr (321 000 kr). Pensionärshemmens drift 442 600 kr (172 600 kr), förhyrda pensionärshemslägenheter 220 700 kr (100 300 kr), sociala centralnämnden 102 200 kr och socialbyrån 1 313 400 kr (90 500 kr).

Barn- och ungdomsvård

Vårdsektorn beräknas kosta 437 600 kr (65 300 kr), förebyggande verksamhet 21 500 kr, upplysningsverksamhet 3 800 kr och bidragsförskott 1 300 000 kr (1 000 000 kr).

Ett nytt daghem är planerat i kvarteret Tunet i Mjölby och där beräknas driftskostnaderna till 566 200 kr (183 000 kr). Driften av daghemmet vid Kapellgatan kostar 342 600 kr (99 700 kr), driften vid daghemmet i Skänninge 569 800 kr (164 000 kr) och driften vid daghemmet i Mantorp 357 700 kr (90 000 kr).

Inom förskoleverksamheten omfattar budgeten tio avdelningar med nya skolor i Hogstad och Skänninge. De sammanlagda driftskostnaderna beräknas uppgå till 670 000 kr (52 000 kr). Tillsyn i familjedaghem baserat på 100 platser och med hänsyn till nya avtal kostar 950 000 kr (78 000 kr). Feriebarnsverksamheten beräknas kosta 63 000 kr och ungdomsgården i Församlingshemmet 20 000 kr.

Socialhjälp och nykterhetsvård

Utgifterna för socialhjälp väntas nästa år överstiga 1 milj kr och i budgeten beräknas de exakta utgifterna till 1 002 300 kr (107 000 kr). Nykterhetsvården tarvar 100 000 kr i driftskostnader, plus 20 000 kr (80 400 kr) för driften vid poliklinik.

Inom den öppna åldringsvården kostar hemhjälp och hemsjukvård m m 1 866 700 kr, medan viss sysselsättningsverksamhet beräknas kosta 56 500 kr. (835 070 kr i huvudsak ersättningar från landstinget). Hemhjälpen är baserad på 150 000 årstimmar, vilket motsvarar innevarande års verksamhet.

Social hemhjälpsverksamhet i vilken bl a innefattas hemvårdarinnehjälp m m kostar 430 800 kr (136 800 kr), handikappbostäder 70 000 kr (35 400 kr) och färdtjänsten 76 500 kr (2 500 kr). Slutligen beräknas tandvården åt vuxna och åt sexåringar kosta 10 200 kr.

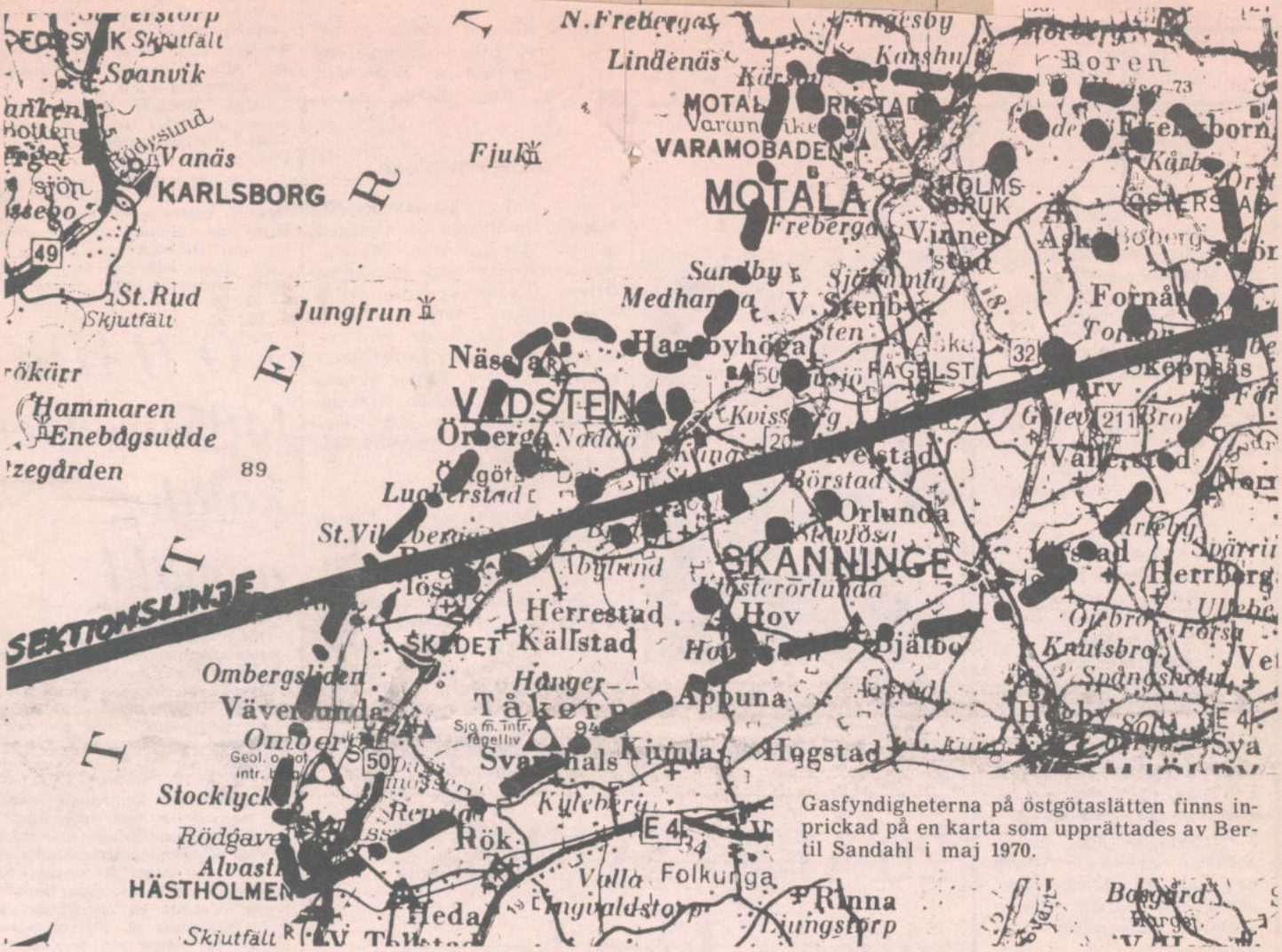

Gasfyndigheterna på östgötaslätten finns inprickad på en karta som upprättades av Bertil Sandahl i maj 1970.

229-71 14 +

Nu ska östgötagasen undersökas av SGU!

I går fick godsägare Hjalmar Malmström på Broby gård i Vadstena det besked han väntat på i flera år: — I oktober kommer vi och undersöker gasfyndigheterna på Vadstenaslätten. Meddelandet lämnades av byråchefen och docenten i Sveriges geologiska undersökningar Per Lundegaard, mannen som gått i spetsen för en aktion i gasfrågan, som blev ett tvistefrö. Tvisten stod mellan godsägare Malmström och ingenjör Bertil Sandahl, Skänninge. De hävdade att gasförekomsterna är värda en undersökning. Geologerna på SGU var inte särskilt intresserade men det var docent Lundegaard.

På SGU har man tidigare sagt att Vadstenagasen inte är värd att undersöka eller exploatera med hänvisning till den undersökning, som gjordes 1939 (!). Industridepartementet svarade på en motion från riksdagsman Sigvard Rimås, som i fjol ville ha ett anslag på 50.000 kronor för undersökningen av gasen, att det för geologerna sökte inom ramen för sina anslag. Ett litet löfte fick man från SGU, som förvarnade att man skulle titta på gasen samtidigt som man företog berggrundsundersökningar i trakten av Vadstena. När det skulle ske var svårt att förutsäga.

Docent Lundegaard har emellertid fått fram medel till undersökningar och nu ska man som sagt gå till verket. Måndagen den 18 oktober sker utsättningar och tisdagen den 26 oktober börjar fyra man från SGU att spränga och göra sina mätningar.

U

V

XY
Z

ÅÄ
Ö

DRAGSPELSMUSIKEN SEGLAR I MEDVIND

Östgötabygden Jordbrukaren 16/2 1971

De här kommande raderna kommer att handla om möbelsnickaren som har blivit en av landets mest framstående dragspelsambassadörer. Det är Stig Nilsson, Aveslätt i Älvestads socken som numera har bytt ut stämjärnet mot dragspelet. Han är också initiativtagare till länsförbundet Dragspelets vänner en förening som han också är ordförande i. Förutom att han är en framstående dragspelare så är han också diktare. De dikter, som han har skrivit har resulterat i en diktsamling "Eldörnen". Just i dessa dagar är den andra delen under framarbetning.

Över 700 medlemmar

När det gäller Länsförbundet Dragspelets Vänner (LDV) så är man nu uppe i en medlemssiffra över 700. Enbart under detta året har omkring 300 nya medlemmar anslutit sig. Det är alltså bevisat att dragspelet har många beundrare, trots att många vill göra gällande att det är tvärtom. — Tränden vänder. Dragspelsmusiken har en djup förankring i landet. Det finns hundratusen som spelar och över en miljon människor som lyssnar säger Stig Nilsson.

I L DVingår en rad olika skickliga bälgare. Förutom Stig Nilsson finns bl a Valter Pettersson, Edvin Svedberg, Elis Knutsson, Erik Östergren och Yngve Aghammar. Den sist nämnde en gång i tiden mellansvensk mästare. Under den gångna säsongen har man varit ute på många platser såväl i Östergötland som i norra Småland och haft bejublade dragspelparader. Man har även spelat upp till dans. Vid paraderna och under dansen ackompanjeras de skickliga "bälgarna" av en lika skicklig "komptrio" i Skånska Lasses. När man håller dessa parader brukar det vara ett 20-tal bälgare som medverkar.

För tillfället håller man nu på med planeringen för kommande hösts framträdande. Telefonen går dessa dagar varma hos Stig Nilsson. Från hela detta länet samt från norra Kalmar ringer folk för att åter få höra LDV:s dragspelsparad.

Duell med Sten Broman

I vårt avlånga land finns det ju tyvärr också sådana människor som inte kan tolerera dragspelsmusiken. Den mest kände av dem är givetvis Sten Broman.

Stig Nilsson utmanade Sten Broman för något halvår sedan. Om Ste Broman kunde lära sig att spela Stig Nilssons bravurnummer på ett gammalt durspel så skulle han få det. Det behöver kanske inte sägas att Sten Broman inte har svarat. Förmodligen därför att han inte behärskar detta instrument. "Upp till kamp mot dragspelshatarna" är Stig Nilssons devis. Han har nu under många år kämpat för detta, och efter en titt i hans tidningsurklipp ser man att han lyckas och gör stora framsteg. Det är inte på något sätt orätt att han allt som oftast kallas för dragspelsambassadör.

I Stig Nilssons samlingar ingår ett 15-tal dragspel och bland dessa då ett par riktigt fina klenoder. Han har dock inte gått in för att samla på dragspel men när han kommer över något så händer det att de lägges till de tidigare samlingarna. Stig Nilsson har också ggjort sig känd som en skicklig kompositör.

— Vi dragspelsälskare seglar nu i en verklig medvind och då inte minst inom Länsförbundet Dragspelets Vänner säger Stig Nilsson som avslutning när det gäller "bälgandet".

Satiriska dikter

Stig Nilsson är alltså även diktare. "Eldörnen 1" var hans första diktsamling och materialet till del 2 ligger nu klar för tryckning.

Det är dikter som absolut inte handlar om kärlek och månsken. Stig Nilsson är med all rätt kritisk mot det samhälle som idag är. Genom sin diktning säger han vad han tycker och tänker, eller som han själv säger, — Jag krusar inga höjdare, i stället tar jag hämnd genom mina dikter. Jag är inte rädd för att driva gyckel, det är ju det som folk vill läsa. — Jag har skrivit en dikt om Palme men den kan jag inte publicera för då bleve jag väl landsförvisad.

Det tidigare missionshuset i Alslätt som Stig Nilsson nu bor i har alltså blivit något av musikens och satirens tempel.

LDV i ÖBJ

Varje vecka skall vi här i Östgötabygdens Jordbrukaren med införbundet Dragspelets Vänner. Nåtresse följa Stig Nilsson och Länsgot som vi förutsätter skall intressera alla läsare.

Låt oss så avsluta med att publicera en vers ur Stig Nilssons senaste verk. Den kommer också med i den nya diktsamlingen och handlar om Sveriges jordbrukare "Den gamla byn" är titeln.

Ty utan Sveriges bönder,
kan välfärd ej bestå,
då ramlar den ju sönder,
den grund vi stå uppå,
och höjdarna som hasar,
i sina fina hus,
de får när allting rasar,
ligga under detta grus.

RUNE NILSSON

Initiativtagare och ordförande i länsförbundet dragspelets vänner är Stig Nilsson, Aveslätt.

DRAGSPELSVÄNNER O'HOJ!

På grund av det stora intresset och medlemsökningen så ämnar vi utöka verksamheten inom centrala Östergötland och norra Småland.

Tveka ej att söka medlemsskap i Länsförbundet Dragspelets Vänner. Där finner Du ett gott kamratskap, sund livsglädje och äkta dragspelsmusik.

OBS! Vår verksamhet arbetar under värdiga former!

Kontakta oss per tel. 013/930 78 ordf. o. kassör, eller 013/12 88 02.

LÄNSFÖRBUNDET DRAGSPELETS VÄNNER (LDV).

24/9 71

SKÄNNINGE

Normlösa kyrka. Sönd. Se Vallerstad el. Älvestad!

Vallerstads kyrka. Sönd. 9.30 Knuthammar. Torsd. 15.00 Kyrkl. syf. hos Hjördis Karlsson, Västergården.

Skeppsås kyrka. Sönd. Se Älvestad el. Vallerstad! Onsd. 18.00 Kyrkl. syf. hos Gunnel Westman, Broby-gård.

Älvestads kyrka. Sönd. 11.00 Knuthammar.

25-9-71

Lägenhetsstöld i Normlösa. Under en dryg timma stod en lägenhet i Norra Karleby, Normlösa, tom och under den tiden passade en inbrottstjuv på att länsa en plånbok på 550 kr. Frun i huset som har tillfälligt arbete lämnade den låsta bostaden vid åttatiden på morgonen. När maken någon timme senare kom hem stod dörren på vid gavel och pengarna i plånboken, som förvarades i en skrivbordslåda var borta. I plånboken fanns ytterligare 75 kr som lämnats kvar. Inte heller ett checkhäfte och ett guldur hade lockat tjuven.

Hälsovårdsnämnden förbjuder bastu och utdömer bostad

24/9 71

På grund av dålig hygienisk standard och dåligt skick över huvud taget har hälsovårdsnämnden beslutat förbjuda att bastun i Älvestads skola används efter den 1 november. Bastun har använts regelbundet av skolbarnen. Dessutom har den en gång i veckan varit öppen för allmänheten.

På fastighetskontoret i Motala säger man att bastun i Älvestad inte är avsedd att användas längre. Den är alltför gammal och i dåligt skick. Kommunen vill inte rusta upp den och i stället har man hänvisat bastusugna älvestadsbor till den kommunala bastun i Fornåsa.

Men trots detta har man alltså fortsatt att bada bastu i Älvestad. Både skolbarn och vuxna har regelbundet utnyttjat den gamla inrättningen. Och nu har hälsovårdsnämnden beslutat att gripa in. Vid senaste hälsovårdsinspektionen fann man att bastun var i alltför dåligt skick för att användas. Och vid gårdagens sammanträde beslutade man förbjuda allt bastubad i Älvestads skola fr.o.m. den 1 november.

Också ett annat utdömande gjorde hälsovårdsnämnden vid sitt sammanträde på torsdagen. Det var en fastighet i Olivehult som förbjöds som bostad. Orsakerna är fukt, bristande värmeisolering, brist på eldstäder och allmänt dåligt skick. En familj på sex personer är hyresgäster i fastigheten. De måste nu flytta senast den 1 november.

Centrala byggnadskommittén hade ansökt om att få bygga om Ekenäsverkstäderna och hälsovårdsnämnden ställde sig positiv till ombyggnaden. Dock under förutsättningen att man samtidigt ser till att verkstäderna får tillfredsställande avloppsrening.

Också den planerade tillbyggnaden av centralköket i Motala lasarett godkändes av nämnden, som slutligen hade åtta ansökningar om enskilt avloppsutsläpp att ta ställning till. Samtliga godkändes.

Näringsråd

VPK:s fullmäktigegrupp inlämnade 1969 en motion till Motala kommun föreslående inrättandet av ett näringsråd inom Motalaregionen. Kommunstyrelsen föreslår nu om avslag i och med att den verkställda kommunsammanläggningen 1971 och den förestående 1974 gör att man inom den nya kommunen med hela västra östergötland som verksamhetsområde genom kommunfullmäktige eller av dem tillsatt organ har möjlighet att följa utvecklingen för såväl näringsliv som befolkning och ge impulser till åtgärder av olika slag.

Tomtindelning

Kommunstyrelsen beslutade att godkänna upprättade förslag om ändrade tomtindelningar av kvarteren Kabbelekan och Munken.

28/9 71

Turordning

Fastighetskontoret har med stöd av bostadsbyggnadsprogrammet upprättat förslag till turordning för byggande med statligt lån år 1972. Turordningen är 54 småhus i Marieberg, flerfamiljshus om 172 lägenheter i Nejlikan—Orkidéen, flerfamiljshus om 144 lägenheter i Skomakaren—Skepparen, flerfamiljshus om 20 lägenheter i Motala Verkstad, 20 radhus i Solsätter, 15 radhus i Frisksportaren, 15 småhus i Borensberg, 4 småhus i Fornåsa—östersta samt 3 småhus i Nykyrka. Den upprättade turordningen godkändes av kommunstyrelsen.

Logen 5505 Klockrike hade på onsdagskvällen möte i Klockrikegården under ledning av ordföranden Herman Johansson, Övantorp. I samband med välkomnandet tackade Herman Johansson de medlemmar som utfört arbetet med att snygga upp lokalen i källarplanet som logen har till sitt förfogande. Kassören Maj Eriksson, Älvan, rapporterade angående sillsexan som hölls i Borensbergslogens sommarhem. Tore Eriksson, Älvan, rapporterade om logens bilrally Nattsnurren som körs på lördag kväll med start från Klockrikegården. Titelförsvarare om vandringspriset är Bo Carlsson, Borensberg. Sören Andersson, Motala, rapporterade om mopedrally man tänkt ha till våren. Diverse skrivelser behandlades. Programcirkel med Sören Andersson som ledare skall startas. Logen har en fototävling på gång där mottot är Miljöförstöring och mottot för filmen är Vatten.

4/10 71

---

†

Vår kära Mor,
Svärmor och Farmor

Helga Carlsson

* 27/9 1893

har i dag stilla avlidit. Sörjd av oss, syster, övrig släkt och många vänner. I ljust och tacksamt minne bevarad.

Skänninge och Älvestad den 23 september 1971.

Håkan och Eva-Lotta
Mats, Per

Så tag nu mina händer
Och led du mig
Att saligt hem jag länder
O Gud, till dig.
Ditt barn i nåd ledsaga
Min väg är svår
Jag vill ett steg ej taga
Där du ej går.

Jordfästningen äger rum i Älvestads kyrka torsd. den 30 sept. 1971 kl. 14.00. Efter akten inbjudes till minnesstund i sorgehuset.

Meddelas endast på detta sätt.

— Fru Helga Carlsson, Skänninge, maka till framlidne hemmansägaren Frithiof Carlsson, avled på torsdagen i en ålder av 78 år. Hon var född i Älvestad där hon varit bosatt och verksam under större delen av sitt liv, med undantag för de senaste sex åren då hon bott i Skänninge. Fru Carlsson var verksam inom flera föreningar bl a som mångårig aktiv medlem av Älvestads kyrkliga syförening och tidigare också medlem av FÖB i Älvestad. Närmast sörjande är sonen, ingenjör Håkan Frithiofsson med familj Älvestad.

MJÖLBY (Lagmansskolan, Lundbyskolan, Egebyskolan): måndag kokt skinka, potatismos, ärter/morötter, gurka; tisdag korv stroganoff, potatis, grönsaker; onsdag stekt rödspetta, potatis, spenatstuvning, citronklyfta; torsdag pannbiff, löksås, potatis, blomkål; fredag kokt rimmad oxbringa, rotmos, brysselkål, senap.

MJÖLBY (Vasaskolan, Blåklintskolan, Högbyskolan): måndag falukorv, stuvade makaroner; tisdag hackad fläskkotlett, sås, potatis; onsdag skånsk vitkålssoppa; torsdag leverstuvning, ärter och morötter, potatis; fredag stekt fläsk, löksås, potatis.

MOTALA: måndag ärter med fläsk, apelsin; tisdag järpe med lingon, potatis och sås, juice; onsdag fisk med råkost och potatis; torsdag wienerkorv med grönsaker och potatis; fredag biff Stroganoff och potatis.

— I Älvestads kyrka jordfästes på torsdagen fru Helga Carlsson. Under samlingen spelade kantor Bertil Korsfeldt Elegi av Alfvén samt sjöng därefter Långt bortom rymden vida av Dahlöf. Kyrkoherde Arthur Knuthammar talade över 2 Tim 1:10 och utförde begravningsmässan. Efter akten sjöng kantor Korsfeldt Slut samman mina händer av Nordqvist. Medan kistan utbars spelades Preludium i e-moll av Bach. Blommor märktes från Älvestads missionssyförening och Skänninge pensionärsförening.

22 okt 1971

Det stod i CORRESPONDENTEN

1871. Apotekaren K Kinnman besökte d 9 d:s Valdemarsviks skola, för att meddela undervisning i ätliga svampars anrättande. Herrskaperna från Köpingen voro inbjudna, och så väl soppan, som den stekta och stufvade svampen, förklarades vara utmärkt goda. Herr Kinnman höll därefter föreläsning om ätliga och giftiga svampar, hvilken med mycket intresse åhördes af ett stort antal åhörare. (18.9)

Kinda kanal undergår i dag ett slags afsyning, för hvilket ändamål kanaldirektionens ordförande, förre statsrådet m m frih. Gustaf af Ugglas är på besök i staden. Bolagsstämma med aktieegarne kommer att hållas om fredag. (20.9)

Det äldsta segelfartyg i Sverige är skeppet "Minona", som byggdes i Göteborg 1750. Sveriges äldsta ångare är "Carlsborg", bygdt i Motala 1824. (20.9)

1921. Kollision mellan dragkärra och automobil inträffade i går e m vid halv 5-tiden vid Storgatan 30, mitt för S:t Lars kyrka. (20.9)

Rydingska sällskapet gästar om söndag Linköpings teater och ger då italienaren Braccos lustspel "Otrogen" med fru Margot Ryding i den kvinnliga huvudrollen. (21.9)

Nämnden för Linköpings prydande med konstverk kommer enligt vad Östg Corresp erfarit att den 7 oktober — Birgittadagen — högtidligen till staden överlämna en staty av den heliga Birgitta, östgötadottern, vårt lands mest frejdade kvinna. (22.9)

Invigningen av Linköpings stadshus äger rum i dag kl 3 under högliga former. Av utrymmesskäl har allmänheten icke kunnat beredas tillträde till öppningshögtidligheten. (24.9)

Stora omvälvningar i Fornåsa genom samgåendet med Motala

I en av centrumbyggnaderna i Fornåsa, det f d kommunalhuset, är persiennerna fördragna i fönstren. Det är ganska signifikativt för den förra centralorten i den numera upphörda Bobergs kommun. Fornåsa hör nog till de orter kring Motala, där förändringarna varit störst strax före och i samband med att storkommunen bildades vid årsskiftet. Poststationen har dragits in, en del av invånarna i f d Bobergs kommun får nu posten från Motala, andra från Borensberg, en bankfilial har upphört, kommunalkontorets och försäkringskassans lokaler utrymdes vid årsskiftet, hemsamaritverksamheten skötes från Borensberg, medan socialvårds- och socialhjälpsärenden handhas i Motala.

Åtskilliga omdisponeringar av lokaler håller samtidigt på att ske. Pastorsexpeditionen har i det närmaste avslutat inflyttningen i försäkringskassans förutvarande lokaler. Förskolorna har hemställt om att få förfoga över f d kommunalkontoret. Biblioteket skall flytta in i kommunalhuset, när skolexpeditionen i sinom tid dras in i Fornåsa. Det lilla sammanträdesrummet i kommunalhuset kan föreningarna numera hyra för sina möten. Det är ingen ände på omvälvningarna i Fornåsa.

En tid fanns det tre affärer i Fornåsa men sedan en affärsman av åldersskäl upphört med sin rörelse återstår endast Erikssons Livs i själva samhället.

— Hur man än vänder på det kan jag inte finna att ett samgående med Motala inneburit några framsteg för Fornåsa, säger handlanden Ingemar Eriksson. Största förändringen för samhället var väl att kommunalkontoret stängdes. För vår del betydde det mycket, då försäkringskassan upphörde. Folk hämtade sina pengar här och gick sedan till den närbelägna affären för att handla. Nu får de pengarna med lantbrevbäraren direkt hem till sin bostad och kan sedan lika gärna åka in till Motala och handla. Men jag klagar inte. Än så länge räcker kundunderlaget.

— För övrigt är det ju välordnat i Fornåsa t ex med gator, fortsätter hr Eriksson. Tomter finns avstyckade för villabyggen. Nu väntar vi bara på fler byggen i samhället. Även om det för tillfället är en svacka, så blir det nog bättre fart framöver med skol- och villabyggen. Jag ser ingalunda pessimistiskt på situationen för Fornåsa.

Erikssons Livs svarar för medicinförmedlingen och är därtill postombud. Hit kan postkunderna gå för att sända paket, hämta och skicka iväg pengar och betala skatt.

— Någon större omsättning är det inte, förklarar hr Eriksson. Men kunderna slipper i varje fall att stå ute i regn och rusk och vänta på lantbrevbäraren.

Trångt bibliotek

Biblioteket har f n tillgång till ett litet rum i bygdegården. Det är öppet en och en halv timma varje onsdag och fredag kväll.

— Lokalerna är trånga och dåliga, säger stadsbibliotekarie Margareta Alexandersson. Först nästa år hoppas vi kunna flytta in i kommunalhuset och får då två större rum till vår disposition. Ett önskemål är att biblioteket skulle kunna hålla öppet även en eftermiddag — det beror nu helt på vad budgetberedningen anser.

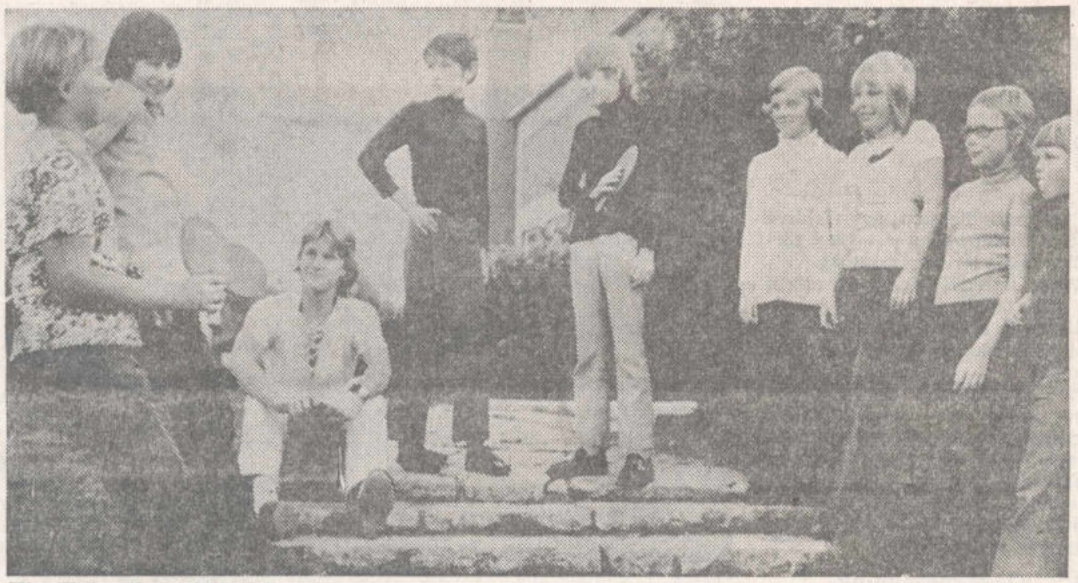

Vi vill ha fler fritidsaktiviteter, säger ungdomarna som samlats utanför bygdegården i Fornåsa, vilken på tisdagar upplåtes för ungdomsgårdsverksamhet

Om der verkar lite dämpat i samhället just nu, så är det rakt inte något stillestånd i Fornåsa bygdegård, som är bokad varje kväll under hela hösten och våren, berättar vaktmästare Helmer Andersson. Tisdagar är vikta för ungdomsgården med olika aktiviteter, torsdagar är det bingo, i övrigt avlöser kurser i engelska, sömnad, gitarr och vävning varandra. Damgymnastik förekommer varje onsdag. Dessutom hyrs bygdegården av privatpersoner för födelsedagsfester och av föreningar för olika sammankomster.

Fyra timmar håller ungdomsgården öppet. Det blir mest bordtennis och andra spel ungdomarna ägnar sig åt. Bygdegårdens omklädningsrum är flitigt använda av Fornåsa IF, som har inte mindre än sju fotbollslag i verksamhet.

Fler aktiviteter önskvärda

Correspondenten träffade på ungdomsgården några ungdomar som hade en hel del synpunkter. Så här års är måndagar och onsdagar anslagna för fotbollen, sedan börjar ishockeyträningen. Tisdagar är det ungdomsgård. Men sommarkvällarna ordnas ingenting.

Fornåsa trafikhall är annars samlingsplatsen för ungdomen. Här finns cafeteria och chans att spela skivor. — Torsdagar är det ungdomsgård i Älvestad. Dit är det en halvmil och hur många bryr sig om att åka så långt? frågar sig ungdomarnas talesman Ulf Kindgren. Det har talats om diskotek men än har ingenting kommit igång. Vi skulle gärna lägga ut några kronor om vi finge möjlighet att komma till simhallen i Motala. Harry Rydh från fritidsnämnden i Motala är hjärtligt välkommen hit för att sätta igång eller åtminstone prata om fler aktiviteter, säger ungdomarna, som är ganska missnöjda med bristen på fritidssysselsättning. Dock vill de gärna tillägga att Betelförsamlingens ungdomsträffar i skolbiblioteket på fredagarna blivit mycket omtyckta.

Framsynta kommunalmän

— Boberg har haft många framsynta kommunalmän, säger förre kommunalkamreraren i Fornåsa, numera socialkamreraren Knut Karlsson i Motala. Det var en välskött kommun som gick upp i Motala kommun, säger han och tänker bl a på planeringen av reningsverket i Fornåsa, av LM-skolan där och att man fick fram handlingar för vattenverket i Österstad. Nästan samtliga gator och vägar i Fornåsa och Österstad är asfalterade — också något som förtjänar framhållas. Till framsyntheten hör även att man lyckades färdigställa exploateringsområdet i nordvästra Fornåsa — ett bra alternativ för dem som vill bosätta sig i villa utanför själva centrum. De sista två åren rustade därtill kommunen upp sina egna fastigheter för avsevärda belopp.

De allra flesta Fornåsabor är nog ense om att den personliga servicen försvann i och med att kommunalkontoret stängdes. — Hit kom många för att dryfta sina problem och vi försökte om möjligt alltid finna på lösningar, säger socialkamrer Karlsson, som emellertid vill poängtera, att man på olika håll inom nya Motala kommun söker minska problemen för invånarna i de tidigare landsbygdskommunerna.

Hug

Älvestad kyrka. Sönd. Se Skeppsås el. Normlösa. Tisd. 19.00 Förs. kretsen hos Ylva Karlsson, Studsberg. Torsd. 14 Älvans syf. hos Greta Jonsson, Uddenäs.

Normlösa kyrka. Sönd. kl. 11.00 Wede, körsång.

Vallerstad kyrka. Sönd. Se Normlösa el. Skeppsås.

Skeppsås kyrka. Sönd. 9.30 Wede, körsång.

Fornåsa kyrkoråd föreslår en skattehöjning med 10 öre till 85 öre. Antalet skattekronor är 51 760 och det utdebiterade beloppet 43 996. Hela statförslaget balanserar på 63 724 kr.

9-10 71

Aska skolor var bäst vid skolidrott i Fornåsa

Några av de mest framgångsrika Fornåsaeleverna vid skolmästerskapet, från vänster Bernt Fager, Ingemar Harrysson, Anders Olai och Carina Brehmer, den sistnämnda trefaldig segrarinna

På torsdagen var det åter skolidrott på Fornvalla i Fornåsa då elever från Aska och Bobergs f d kommun drabbade samman. I kommunmatchen saknades i år Borensberg, som inte deltog då man förra året erövrade det vandringspris som stod på spel för alltid. I stället blev nu kampen hård mellan Aska och Boberg som de förstnämnda kunde avgöra till sin fördel med 289,5—252,5 poäng. Det är nu meningen att tävlingen mellan Aska och Boberg skall bli en tävlingstradition även i fortsättningen.

Framgångsrikaste tävlingsdeltagare blev Carina Brehmer, Boberg, sedan hon vunnit samtliga tre grenar och särskilt hennes 9,5 på 60 m är lovande då hon tävlar i årskurs 4. Birger och Anders Olai, Boberg, hemförde var sina dubbelsegrar liksom Susanne Ljungberg, Aska. Anders Olais 8,4 på 60 m är mycket bra.

Resultat (Aska — A, Boberg — B), löpning 60 m, flickor, årskurs 3: 1) Susanna Ljungberg, A, 9,6; 2) Lena Möller, B, 10,6; 3) Anette Andersson, A, 10,8. Pojkar: 1) Ingemar Harrysson, B, 9,6; 2) Christer Johansson, A, 10,0; 3) Mikael Granath, A, 10,0. Åk 4, flickor: 1) Carina Brehmer, B, 9,5; 2) Carina Larsson, A, 10,1; 3) Katrin Johansson, A, 10,2. Pojkar: 1) Birger Olai, B, 9,7; 2) Kjell Ceder, A, 10,3; 3) Tuomo Kolehmainen, A, 10,4. Åk 5, flickor: 1) Ann Persson, A, 9,4; 2) Anette Karlsson, B, 9,6; 3) Christina Jonsson, A, 9,6. Pojkar: 1) Thomas Larsson, A, 9,4; 2) Karl-Axel Svensson, A, 9,5; 3) Mikael Gustafsson, A, 9,5. Åk 6, flickor: 1) Susanne Samuelsson, A, 9,2; 2) Inger Lindgren, B, 9,3; 3) Lena Jansson, A, 9,4. Pojkar: 1) Anders Olai, B, 8,4; 2) Peter Häggberg, B, 9,7; 3) Bernt Fager, B, 8,8.

Längdhopp, åk 3, flickor: 1) Susanna Ljungberg, A, 339; 2) Anette Andersson, A, 319; 3) Eva Karlsson, A, 308. Pojkar: 1) Christer Johansson, A, 337; 2) Ingemar Harrysson, B, 330; 3) Mikael Granath, A, 317. Åk 4, flickor: 1) Carina Brehmer, B, 369 2) Elisabeth Karlsson, B, 366; 3) Monika Lindell, B, 337. Pojkar: 1) Birger Olai, B, 343; 2) Seppo Uusitalo B, 335; 3) Ilkka Teräs, A, 330. Åk 5 flickor: 1) Marianne Sjöberg, A, 398 2) Christina Jonsson, A, 388; 3) Anneli Larsson, A, 373. Pojkar: 1) Mikael Gustafsson, A, 396; 2) Thomas Larsson, A, 383; 3) Ronald Eriksson, B, 380. Åk 6, flickor: 1) Eva-Lena Tegnefur, A, 366; 2) Siv Rehnström, B, 347; 3) Lena Jansson, A, 346. Pojkar: 1) Anders Olai, B, 433; 2) Bernt Fager, B, 427; 3) Lars-Inge Andersson, B, 387.

Kast med liten boll, åk 3, flickor: 1) Anneli Weinesson, A, 26,73; 2) Åsa Hoflund, B, 22,91; 3) Eva Karlsson, A, 21,10. Pojkar: 1) Urban Jonsson, A, 36,67; 2) Ingemar Harrysson, B, 34,92; 3) Per-Inge Petersson, B, 32,40. Åk 4, flickor: 1) Carina Brehmer, B, 27,42; 2) Britt Persson, A, 23,58; 3) Lena Ingmarsson, B, 21,55. Pojkar: 1) Ronny Träff, A, 44,04; 2) Ilkka Teräs, A, 40,58; 3) Lars Ström, B, 40,50. Åk 5, flickor: 1) Lillemor Harrysson, B, 26,95; 2) Ann-Britt Adolfsson, A, 24,64; 3) Anna-Karin Åkesson, B, 23,70. Pojkar: 1) Mikael Gustafsson, A, 48,75; 2) Ronald Eriksson, B, 45,95; 3) Magnus Hellstrand, B, 44,68. Åk 6, flickor: 1) Kristina Granström, A, 33,35; 2) Agneta Gustafsson, A, 29,05; 3) Monica Leander, A, 27,38. Pojkar: 1) Bernt Fager, B, 52,40; 2) Anders Olai, B, 48,60; 3) Göran Andersson, A, 47,30.

Kurirstafett, flickor: 1) Aska 48,0; 2) Boberg 49,2. Pojkar: 1) Aska 49,0; 2) Boberg 50,7.

Carina Brehmer, Boberg, tillhörde de framgångsrika med tre grensegrar i löpning, längdhopp och kast med boll och fick alltså tredubbelt guld. Här ses hon högst på prispallen i löpning 60 m. flickor åk 4 där hon vann på 9,5. Tvåa respektive trea blev Carina Larsson och Katrin Johansson, båda från Aska.

Kommunstyrelsen beslöt att centrala byggnadskommittén omedelbart skall uppföra en ny skolbyggnad i Fornåsa för 2 792 000 kr. Begäran om tilläggsanslag för projektet skall göras hos kommunfullmäktige så snart statsbidrag med 756 000 kr beviljats.

Inga större ärenden i hälsovårdsnämnden var det vid torsdagens sammanträde i Motala. De ärenden som behandlades var bl a en ansökan om ombyggnad av lasarettets köksavdelning, vilken beviljades av hälsovårdsnämnden. Centrala byggnadskommitténs ansökan om att få göra vissa förändringar av en lokal i Ekenäsverkstaden bifölls också, dock under förutsättning att avloppsvattnet renas innan det släpps ut i Motala ström. Vidare fick åtta fastighetsägare sina ansökningar beträffande förändringar på enskilda avlopp till mindre fastigheter godkända. Rapporten från bostadsinspektion av en fastighet i Olivehult norr om Borensberg resulterade i att hälsovårdsnämnden utdömde denna och att den skall vara utrymd 1 november. Den bastu i Älvestads skola som hittills använts av allmänheten befanns vid en inspektion nyligen vara så dålig att hälsovårdsnämnden nu beslöt förbjuda att den används.

Högmässan Mikaelidagen i Älvestads kyrka firades som barn- och familjegudstjänst. Kyrkoherde G Wede predikade och förrättade altartjänst. Flickkören medverkade med två sånger.

Normlösa kyrka. Sönd. 13 Knuthammar, familjegudstj, konf.-inskrivn. Solosång. Onsd. 19 Kyrkl. Syf. hos Astrid Andersson, Solliden.

Vallerstads kyrka. Sönd. 9.30 Wede. Familjegudstj. Kör- och solosång. Konf.-inskrivn.

Skeppsås kyrka. Sönd. 11 Familjegudstj. Knuthammar. Barnkören. Konf.-inskrivn.

Älvestads kyrka. Sönd. 11 Familjegudstj. Wede. Sång. Inskrivn. av konfirmander. Tisd. 19 Kyrkl. Missionssyf. hos Greta Korsfeldt, Skolan.

Normlösa Hembygdsförening

inbjuder till Församlingshemmet fred. den 15 okt. kl. 19.

Ärende: Antagande av stadgar m. m.

Frank Häger medverkar med "Bildkåseri om gamla Mjölby".

Styrelsen

NORMLÖSA

Från Anna och Otto Willéns Minnesfond

finnes medel för utdelning till följande ändamål:

1. Undervisning och kursverksamhet för ungdom.
2. Främjande av verksamheten inom kyrkan och skolväsendet samt för ändamål som är avsedda att bereda god uppfostran åt barn i Normlösa.
3. Bidrag till ungdom med tydlig begåvning i och för deras utbildning.

Ansökan om bidrag skall inlämnas till Styrelsens ordförande **Thorsten Nilsson, Ljungsgården, Normlösa, 596 00 Skänninge.**

Styrelsen för Anna och Otto Willéns Minnesfond

Motala skolor: Måndag: Grönsakssoppa, ostsmörgås. Tisdag: Wienerbiffar, gurka, potatis, sås. Onsdag: Bräckkorv, sallad, potatis, sås. Torsdag: Fisk, spenat, ägg, potatis. Fredag: Sjömansbiff, potatis, juice.

Okt 71

Vadstena skolor: Måndag: Potatisburgaren, lingon, råkost. Tisdag: Levergryta, potatis, lingon. Onsdag: Köttsoppa, ostsmörgås, frukt. Torsdag: Kokt fisk, ägg, persiljesås, potatis, småfranska. Fredag: Stekt fläsk, potatis, löksås.

Skänninge skolor: Måndag: Fläskkorv, potatis, persiljesås, kålrotsbit. Tisdag: Gratinerad fisk, potatis, sallad på äpplen, morötter och nötter. Onsdag: Ärtsoppa, hård ostsmörgås, äpple. Torsdag: Oxköttgryta, potatis, ris, lingon, vitkålssallad. Fredag: Pannkaka, äpplesult, apelsinjuice.

FORNÅSA

14-10-71

Fritidsnämnden i Motala har avslagit Fornåsa IF:s hemställan om bidrag till stenmjöl på träningsplanen Kampen under motiveringen att det skulle ställa sig för dyrt.

SKEPPSÅS

17-10-71

Tacksägelse. Vid tacksägelsegudstjänsterna i Normlösa och Skeppsås kyrkor predikade kyrkoherde Georg Wede. I Normlösa medverkade kyrkokören under ledning av kantor Ingegerd Rangsjö och fru Brita Pantzar var solist. I Skeppsås kyrka medverkade barnkören. Som postludium spelades vid båda gudstjänsterna Improvisation av Runbäck.

Motala kommun

Kommunexp. i Borensberg har från den 15 oktober följande tel.-nr: 0141/411 42 och 411 43. Exp.-tid kl. 9—12.

Ett prov var att köra så nära en pinne som möjligt med höger sida. Här mäter Tore Eriksson avståndet till Kjell Petterssons bil.

5-10-71

"NATTSNURREN" I KLOCKRIKE

Lokalföreningen 5505 Klockrike av IOGT-NTO anordnade på lördagskvällen sitt sedvanliga nattrally för bilar, "Nattsnurren". Starterna skedde från Klockrikegården med början kl. 18.00, därefter med fem-minutersintervaller mellan fordonen. Där kontrollerades även bilarnas utrustning vilken visade sig vara god överlag.

Från starten gick banan över Korskrog, Lönsås, Esplunda, Tornby, Långskogen, Grepstad, Fågelsta, V.Stenby, Vinnerstad till Vedemö, där etappmål och matpaus var ordnad. Där fick deltagarna också svara på några frågor.

Efter detta uppehåll fortsatte banan över Ekebyborna, Österstad, Lönsås, Älvan, Klockrike, Brunneby och Alaxhill till målet, vilket var förlagt till Borensbergs IOGT:s sommarhem vid Strandbadet. Vid målet var även ett enklare manöverprov anordnat. Det gällde att med högersidan av bilen stanna så nära en uppsatt pinne som möjligt, att med högerhjulen backa på en bräda samt att fickparkera.

Banläggare och tävlingsledare var David Pettersson och Tore Eriksson med fru, vilka hade placerat ut nio kontroller och 20 bokstavstavlor på den ca 10 mil långa banan. De nio deltagarna, varav en dock måste bryta i ett tidigt skede på grund av krångel med fordonet, var nöjda med banan, vilken betecknades som kul.

Prislistan från tävlingen är hemlig till i samband med prisutdelningen senare under verksamhetsåret. Försvarare av vandringspriset är Bo Carlsson, vilken dock säkerligen fick hårt motstånd av övriga deltagare.

8-10-71 NT

Bobergs arbetarekommun hade på tisdagskvällen möte i Lönsåsgården under ledning av ordföranden Hans-Peter Franzon, Fornåsa. Socialpolitik i kommunen var kvällens huvudtema. I det informativa mötet medverkade hr Sture Larsson, Motala, ordförande i sociala centralnämnden, samt hr Valter Gustafsson, Motala, ordförande i behandlingsdelegationen som handlägger frågor gällande barnavård, åldringsvård och pensionärsfrågor. De redogjorde för organisationen ifråga om socialnämnden och socialkontoret och tillhörande frågor och man diskuterade barnavård och åldringsvård vid mötet. Hans-Peter Franzon välkommnade och avtackade de medverkande.

8-10-71

Bobergs arbetarekommun hade på tisdagen månadsmöte med kaffesamkväm i Lönsåsgården. Ordföranden Hans Franzon hälsade välkommen, varefter ordföranden i sociala centralnämnden Sture Larsson, Motala, och ordföranden i servicedelegationen Valter Gustafsson, Motala, informerade om organisationen i nämnden och på socialkontoret och vart skattepengarna till "socialdelen" tar vägen. Efteråt diskuterades bl a åldringsvården och barntillsynen.

50 år fyller 17 oktober verkstadsarbetare Einar Sigvard Leander Fransson, L. Ekemo, Älvan, Borensberg.

ÄLVESTAD

Älvestads kyrka

Söndagens högmässa hålles kl. 9.30. Kh. Knuthammar. Körsång. Ssk.

Kyrkorådet

Normlösa kyrka. Sönd. Se Vallerstad el. Älvestad. Tisd. 19 Kyrkobr. hos Knuthammar, Skänninge. 17-10-71

Vallerstads kyrka. Sönd. 11 Knuthammar. Tisd. 19 Kyrkobr. hos Knuthammar, Skänninge.

Skeppsås kyrka. Sönd. Se Älvestad el. Vallerstad. Tisd. 19 Kyrkobr. hos Knuthammar, Skänninge. Onsd. 18 Kyrkl syf. hos Mary Pettersson, Henstorp.

Älvestads kyrka. Sönd. 9.30 Knuthammar. Ssk. Tisd. 19 Kyrkobr. hos Knuthammar, Skänninge.

SKATTETAKET PASSERADES!

MT 25 sept 1971

Motalaborna har under de senaste fyra åren sluppit undan skattehöjningar men nu är det dags. Från nästa år höjs den kommunala utdebiteringen med 1.40 kr. Det innebär att "taket" på 25 kronor i total utdebitering har spräckts. Totala skattebördan blir nu 25.30 kr. per intjänad skattekrona. På fredagseftermiddagen hölls presskonferens på stadshuset där det avslöjades att det är en enig budgetberedning som står bakom förslaget om skattehöjningen.

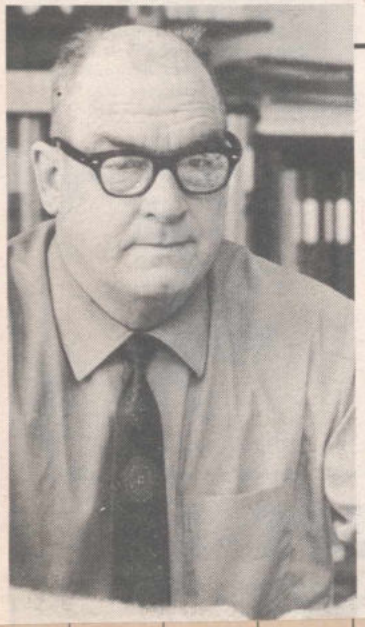

Männen bakom BUDGETEN

Här ser ni de politiska männen bakom 1972 års budget som ger motalaborna en skattehöjning på 1,40 kr. Det är kommunstyrelsens arbetsutskott. Som sig bör de tre socialdemokraterna längst till vänster, Per Ström, Rune Leijonmarck och K.G. Broomé. Under de borgerliga ledamöterna Erik Johansson och Per A. Pettersson. Dessutom har som politiker Olle Karlström deltagit i budgetberedningens arbete. I budgetberedningen sitter dessutom kommunstyrelsens chefstjänstemän.

Den totala budgeten omsluter omkring 150 miljoner kronor varav 127 miljoner kronor ligger på driftsbudgeten och återstoden på kapitalbudgeten. Om man utgått från att få behålla oförändrad kommunalskatt även under nästa år hade man behövt skära ned budgeten med 12 miljoner kronor.

Det mästerverket lyckades budgetberedningen inte med och hade också små möjligheter till det eftersom en stor del av förhöjningarna ligger på löneökningar genom nya kollektivavtal. Budgetberedningen lyckades emellertid att skära ned omkring fem miljoner kronor.

Att göra en budget som inneburit oförändrad utdebitering var inte tänkbart och hade varit ansvarslöst, tyckte budgetberedningen. Det kärva läget på arbetsmarknaden tillsammans med en rad andra faktorer gör att man tvingats att avsätta medel också för att klara de väntade påfrestningarna.

Någon stark budget torde det inte vara som budgetberedningen lägger fram och det vill man inte heller påstå. Men kan de olika förvaltningarna visa sträng återhållsamhet så bör budgeten hålla.

Till fonderna avsätter man också medel i denna budget, om än inte lika mycket som tidigare. Till allmänna investeringsfonden avsätts tre miljoner kronor och till fond

(Forts. på sista sidan!)

Skattetaket...

(Forts. från 1:a sid.)

för Folkets hus avsätts en miljon kronor.

Om nu något skulle dyka upp under budgetåret så måste man givetvis vara garderad. I år har man lyckats avsätta två miljoner kronor till oförutsedda utgifter. Innevarande år har man tre miljoner i den posten man då räknade man också med lonehöjningarna förra gången budgeten gjordes upp.

Kostnadsökningarna har blivit större än man väntat. Och det är ofta kostnadsökningar som är svåra att reglera genom kommunala beslut. Budgetberedningens arbetsuppgift har därför varit ytterst svår, men trots detta har man alltså i detta skede lyckats att komma fram till en gemensam ståndpunkt.

Budgeten kommer nu närmast att behandlas av kommunstyrelsen och därefter kommer den upp till behandling i fullmäktige. I budgetberedningen finns samtliga partier utom vänsterpartiet kommunisterna representerade.

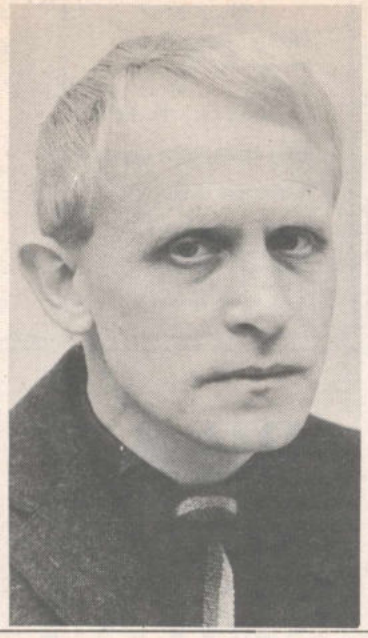

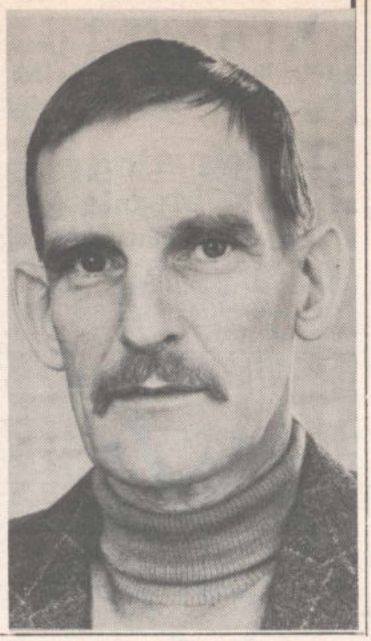

Motalaskatten höjs med 1:40
Totalutdebitering över 25 kr

25-9-71

Motala kommer att spränga det s k skattetaket på 25 kr. På fredagen återkom nämligen Motalas budgetberedning från Skövde efter drygt två dagars mangling av budgeten med beskedet att en enig budgetberedning föreslagit en skattehöjning nästa år i Motala med 1:40, från 13:60 till 15:—. Med höjd landstingsskatt med en krona och under förutsättning att kyrkoskatten blir oförändrad skulle den totala utdebiteringen nästa år — om kommunfullmäktige godkänner förslaget — bli 25:30.

Före budgetberedningens sammanträde, som inleddes på onsdagen, har siffermaterialet bearbetats främst av Motala kommuns ekonomichef Lars Svensson. Det myckna förarbetet innebar att budgetberedningens tolv ledamöter, dvs kommunstyrelsens arbetsutskott, kommunstyrelsens chefstjänstemän, kommunfullmäktiges ordförande och en representant för moderaterna inte behövt mer tid än ca två dagar för att komma till ett beslut.

— Motala kommun har fått vidkännas kraftiga utgifter inte minst genom kommunsammanslagningen, konstaterar kommunalrådet Per Ström, som på fredagen gav en förhandsinformation om nästa års stat. De olika förvaltningarnas äskanden låg tolv milj. kr. över föregående års. Om hänsyn skulle ha tagits till deras önskemål hade en höjning på tre kronor varit nödvändig.

Detta ansåg naturligtvis budgetberedningen vara en väl kraftig höjning. Äskandena nedprutades med 5,5 milj. kr. Omslutningen för hela budgeten uppgår till ca 150 milj. kr., därav 127 milj. kr. på driftbudgeten och 22 milj. kr. på kapitalbudgeten.

— Det gällde för budgetberedningen att hålla nere skatteuttaget samtidigt som vi måste känna ansvar för morgondagen och gardera oss för sysselsättningsfrämjande åtgärder i Motala, förklarar hr Ström. Det ökade skatteunderlaget var visserligen en hjälp för oss men likväl ändå inte tillräckligt. Vi var eniga om en skattehöjning men också att denna skulle stanna vid 1:40. Det var svårt att få en stark budget. Det måste bli en budget med en allmän återhållsamhet på driftsidan. Genom det framlagda budgetförslaget kan vi bibehålla vår verksamhet och i någon mån förbättra den, säger hr Ström som understryker:

— Vi måste också komma ihåg att skatten i Motala varit oförändrad ända sedan 1967.

I staten för nästa år har föreslagits att tre milj. kr. avsätts till allmänna investeringsfonden och en milj. kr. till fond för ett planerat Folkets hus. Två milj. kr. föreslås avsatta till fullmäktiges oförutsedda utgifter.

FORNÅSA

I Fornåsa kyrka hölls på söndagen barn- och familjegudstjänst på den Helige Mikaels Dag. Predikant och liturg var kyrkoherde Frithiof Brunius. Barnkören under ledning av kantor Sven Carlsvärd medverkade med dagens introitus samt Vem är det som kommer på vägen av Styf och över jorden ligger gräsets matta tonsatt av Carlsvärd. Som postludium sjöng barnkören Tack Gud av Schneider. I samband med högmässan företogs inskrivning av årets konfirmander.

24-1971-MT

Ett 25-tal limpor cigarretter, till ett värde av närmare 1.000 kronor, blev bytet vid ett inbrott i trafikhallen i Fornåsa natten till lördagen. Tjuvarna, som är okända, stal dessutom 200 kronor sedan de brutit upp ett par spelautomater.

24/9 71 **Likvidation** MT

Beslut fattades om att vidtaga åtgärder och tidsplaner som föreskrivits för en likvidation av Motala stads trafik AB. Som likvidatorer föreslås herrar Thore Pettersson och Per Ström.

Klar seger för Normlösa i Mjölbys motionskampanj

Normlösa inte bara behöll utan ökade sin ledning i kommundelstävlingen i motion, som på torsdagen avgjordes inom Mjölby kommun. I kampanjens sista arrangemang deltog hela 97 Normlösabor och det innebär att nära en tredjedel av ortens befolkning fick sitt mått av motion. Svåraste konkurrenten Väderstad, hade dock hela 110 starter i finalen, men genom poängberäkningen i förhållande till befolkningsunderlaget inom kommunens olika delar, räckte inte detta. Väderstad hade behövt ytterligare 112 starter för att passera Normlösa.

Bakom motionskampanjen, som ingår i landskampen mot Finland, står fritidsnämnden, som belönar de motionsvilliga. Normlösaborna med en söndagseftermiddags fri vistelse i Väderstads sportcentrum. Preliminärt datum för belöningens utdelning är satt till den 17 oktober.

Resultaten vid torsdagens mönstring blev: 1) Väderstad 110 prov; 2) Normlösa 97; 3) Skänninge 51; 4) Mjölby 48; 5) Mantorp 14. Sammanlagd poängställning efter sommarens tio motionstillfällen: 1) Normlösa 4 192; 2) Väderstad 3 592; 3) Skänninge 1 326; 4) Mantorp 1 145; 5) Mjölby 778.

Som en kommentar till Mjölbys klena insats kan noteras att befolkningsunderlaget där kräver betydligt större antal starter än vad de mindre orterna presterat. Den bedriften har vare sig Mjölby eller övriga större tätorter inom kommunen lyckats med. I stället är det väl så att de mindre orterna kontinuerligt redovisat ett större antal starter än de mindre.

När det gäller det sammanlagda antalet starter under kampanjen har dock Mjölby en fördelaktigare placering. Väderstad leder där med 898 starter med Mjölby på andra plats med 778 starter. Skänninge har 663, Normlösa 524 och Mantorp 458.

VÄSTERLÖSA

Hultgrenska fonden

Studerande ungdomar, högst 20 år, från Västerlösa församling kan erhålla studiebidrag efter ansökan före den 10/11 till undertecknad.

Intyg från läroanstalt bifogas.

Erik Sagemar

Västerby, 590 50 Vikingstad.

Kyrkliga syföreningens Försäljning

äger rum

fredagen den 29/10 kl. 18.00 i Västerlösa församlingshem.

Författarinnan Helfrid Jordan berättar om och visar bilder från en resa till Sydafrika.

Kaffeservering. Försäljning av lotter, åror och handarbeten m. m.

Gåvor mottages tacksamt!

HJÄRTLIGT VÄLKOMMEN!

Trafikhallen i Fornåsa har åter haft påkälsning av tjuvar. Denna gång tillgreps mellan 25 och 30 limpor cigarretter till ett värde av drygt 1 000 kronor. Dessutom kom tjuvarna över 200 kronor i spelautomter. Vid inbrottet har tjuvarna slagit sönder en glasruta.

KLOCKRIKE

SKATTEKRAFTEN. Enligt den nu slutförda och i senaste föreliggande årgång av Årsbok för Sveriges Kommuner offentliggjorda bearbetningen av siffermaterialet från 1969 års taxering hade Klockrike församling det år taxeringen avsåg ett skatteunderlag (exklusive eventuellt skatteutjämningstillskott från staten) på 4,90 miljoner kronor, vilket innebär en beskattningsbar inkomst per invånare, uppgående till 7.240 kronor. Sistnämnda siffra utgör 75 procent av rikets medelskattekraft.

Sträng återhållsamhet i Motala Budgetanslag får ej överskridas

På budgetberedningens förslag och efter tillstyrkan av kommunstyrelsen på måndagen föreslås en skattesats av 15 kr för Motala kommun, vilket innebär en höjning med 1:40 per skattekrona. Invånarna i Motaladelen av f d Bobergs kommun och f d Godegårds kommun åtnjuter skattelindring genom övergångsbidrag med respektive 2:08 och 1:20 per skattekrona. Vidare föreslås att till en särskild investeringsfond för uppförande av Folkets hus avsättes en miljon kr, till allmänna investeringsfonden tre milj och till pensionsfonden 600 000 kr. Till kommunstyrelsens förfogande för oförutsedda behov föreslås ett anslag på 100 000 kr och till kommunfullmäktiges förfogande 3 354 000 kr. Kommunstyrelsen beslöt dessutom föreslå kommunfullmäktige uttala, att givna anslagsramar oundgängligen måste hållas så att anslagsöverskridanden ej förekommer.

Vidare skall all nytillsättning och återbesättning av tjänster ske efter kommunstyrelsens godkännande och med största restriktivitet, främst med tanke på kommunsammanläggningen 1974. Fastighetskontoret föreslås få i uppdrag att verkställa översyn av hyrorna för kommunens hyres- och pensionärslägenheter och kontoret skall även utreda och ingiva förslag på de sanerings- och hyresfastigheter som kan avyttras.

Kommunstyrelsen understryker också speciellt att anslaget till ABF —Folkliga musikskolan på 603 000 kr är ett ramanslag, som ej får överskridas. Hundskatten föreslås fastställd till oförändrat 60 kr.

I en kommentar till statförslaget anförs bl a att den redovisade skatteunderlagsökningen uppgått till cirka 14 procent, vilket innebär ökade skatteintäkter med 10,1 milj kr. Då skatteersättningen från staten reduceras med 2,1 milj kr stannar nettoökningen av intäkterna vid åtta milj kr.

Ökningen av personalkostnaderna i förhållande till dem som upptagits i 1971 års budget är mycket stor. Personalstaten upptar, utöver vad fullmäktige beslutat om, för brandkårens del inga nya tjänster. Budgetberedningen har noterat det kärva ekonomiska läge man haft att ta hänsyn till liksom riskerna för ytterligare avmattning på arbetsmarknaden och till vikande befolkningsunderlag.

Partistödet är upptaget till 193 000 enligt ett tidigare fullmäktigebeslut om bidrag med 3 500 kr per mandat. Budgetberedningen har varit enig om att bidraget borde vara 4 000 kr per mandat from nästa år men att höjningen på grund av kommunens ekonomi måste anstå till valåret 1973.

Kostnaderna för brandväsendet uppgick i årets budget till 1,5 milj men uppgår i 1972 års budget till 2,3 milj kr. Begärt anslag med 50 000 kr till byggnadsnämndens kansli för arkivomläggning till mikrofilm, ett delanslag, har utgått i avvaktan på ytterligare erfarenheter om metoden.

7,1 miljoner kr prutades

Prutningar har skett på driftbudgeten med fyra milj kr och på kapitalbudgeten med 3,1 milj kr. På driftsidan kan tex nämnas att underhåll av idrottsplatser nedprutats från begärda 30 000 till 21 000 kr och spolning av skridskobanor från 45 000 till 30 000 kr.

Vad beträffar anslagen till idrottsföreningar på totalt 390 200 kr har följande anslagsäskanden inte beviljats utan föreslagits bli föremål för utredningar: BK Zeros, kioskbyggnad för 24 000 kr, IFK Motala lån för tillbyggnad av omklädningspaviljong 30 000 kr, Medevi IF reparation av omklädningspaviljong för 8 000, Österstads IF omklädningsrum för 25 000 och uppsättning av staket för 15 000. Anslaget till Motala AIF med 125 000 kr fördelas med 100 000 kr för underhåll och drift av Idrottsparken och 25 000 kr till övrig verksamhet. Budgetberedningen har inte ansett sig ha möjlighet tillstyrka bidrag till "nya" föreningar, bl a SMK Motala med 35 000 kr.

1,9 miljon kr till kollektiv trafik

Anslaget till den kollektiva trafiken i Motala är baserat på Motala stads trafik AB:s budgetförslag för nästa år, som upptar ett nettounderskott på 1 928 000 kr. Anslaget har upptagits med hänvisning till fullmäktiges beslut att överföra bolaget till förvaltningsenhet från 1 januari nästa år. Kostnaderna avser busstrafik i nuvarande omfattning under ett prövoår. Anslaget avses även inrymma kostnader för kommunala taxiresor Borensberg—Klockrike för 2 000 kr.

Väntade höjningar av vatten-, avlopps- och sophämtningstaxorna beräknas medföra ökade intäkter.

För underhåll av skolbyggnader har begärt anslag på 679 000 kr nedprutats till 200 000 kr. Begärt anslag på 90 000 kr för skolvärdinneverksamheten har minskats till 75 000 kr. Anslag för undervisningsmateriel för grundskolan har prutats 40 000 kr till 150 000 kr. Ett anslag på 50 000 kr till biblioteket för böcker till invandrare har föreslagits utgå.

Höjt kulturstipendium

Kulturstipendiet har höjts från 3 000 kr till 5 000 kr. I budgeten har till studieorganisationerna upptagits 1,5 milj kr mot 1,1 milj kr i årets stat. Föreningsanslagen är upptagna till 312 200 mot 332 300 kr 1971, vartill kommer anslag till de sju olika pensionärsföreningarna inom kommunen med 14 500 kr mot tidigare 8 200 kr.

Till familjedaghem hade anslag begärts med 1,9 milj kr men detta minskades till 1,3 milj kr, vilket innebär oförändrad verksamhet.

Vad gäller kapitalbudgeten har för brandväsendet dels ett anslag på 40 000 kr (delkostnad för ny brandbil), dels ett anslag på 60 000 kr (nytt fordon för social färdservice) borttagits. För stadsingenjörskontoret har ett anslag på 94 000 kr till inventarier nedprutats till 14 000 kr. Vidare har bl a ett anslag till omklädningsbyggnad vid Motala isstadion för 135 000 kr borttagits, liksom 75 000 kr för fortsatt utbyggnad av Varamoplagen och lika mycket för sanitär byggnad i Varamon. Begärt anslag på 180 000 kr för undervisningsmateriel till vissa yrkeslinjer har minskats till 100 000 kr. Väsentliga nedprutningar har även skett till inventarier till ålderdomshemmen Vätterliden och Vileborg.

För nyanläggning av gator har upptagits 200 000 kr, för bussterminal 0,5 milj kr, för beläggning av kör- och gångbanor 400 000 kr, för väg till soptipp 225 000 kr och för tillfart till tempererade badet från Agneshögsgatan 200 000 kr.

Det stod i 28/9 71

CORRESPONDENTEN

1871. NORRKÖPING. Kontrakt har i dessa dagar afslutats med Motala mekaniska verkstad om byggandet af två ångbåtar för nybildade ångfartygsaktiebolaget Neptunas i Malmö. (27.9)

Vesuvius är stadd i full eruption. Starka lavaströmmar utgjuta sig i remnorna vid Atrio del Cavallo och Betrana. (30.9)

Askersund har under sommaren blivit fullständigt täckdikad, såväl till gator som gårdar. Kostnaden för dessa arbeten uppgår till 6,000 rdr. Om vi ej missminna oss äro förut Eskilstuna, Lund och Nyköping grunddikade på samma sätt, ehuru näppeligen någon af dessa städer varit i så stort behof deraf, som Linköping. (30.9)

I Malmö anställes f. n. försök att anbringa vermeledningar på jernbanetågen, enligt en patenterad metod, uppfunnen i Augsburg. (2.10)

1921. Genom kungörelse i dagens tidning utbjudes den av Linköpings stad nyligen förvärvade egendomen Ryd på arrende. (27.9)

Betupptagningen har nu påbörjats här och var inom Östergötland. Betfälten synas lämna en god skörd. Tillgången på arbetskraft är tillfredsställande. Leveranserna av betor ha redan i någon omfattning kommit igång till sockerfabriken i Linköping, där kampanjen tager sin början i dag. (29.9)

Den första premiär av svensk filminspelning för säsongen i Linköping gick av stapeln i går å Victoria. Det är en filmatiserad framställningen av legenden "Högre ändamål" i Strindbergs kulturhistoriska verk "Svenska öden och äventyr". (30.9)

BOBERG

Plöjningstävlan

vid Hassla, Vallerstad, lördagen den 16 okt. Anmälan till tel. 0141/700 21 eller 0142/630 24.

BOBERG

Fornåsa församlings kyrkofullmäktige

kallas att sammanträda på **Pastorsexpeditionen, Kommunalhuset, måndagen den 25 oktober 1971 kl. 19.00.**

Ärenden enligt anslag och till ledamöterna utsända kallelser.

Ordföranden

Fornåsa, Lönsås, Ekebyborna och Ask pastorats församlingsdelegerade

kallas att sammanträda på pastorsexpeditionen, Kommunalhuset, Fornåsa, **måndagen den 25 oktober 1971 kl. 19.30.**

Ärenden enligt anslag och till ledamöterna utsända kallelser.

Ordföranden

12/10 71 **ÄLVAN,**

ca 2 km från Fornåsa, fastighet, inneh. läg. om 2 r. o. k., hall, bad, toalett. Affärslokal, lagerrum och kontor. Affären drives i full utsträckning. Om så önskas kan lätt ändras till bostadsrum. Källarvån, oljeeldn., tvättstuga o. div. uthus. Säljes av ålderssskäl till mycket förmånligt pris.

E. G. TÖRNQVIST & Co
FASTIGHETS- & JURIDISK BYRÅ

Kungsgatan 2 — Motala
Tel. 0141/504 44, 511 44

BOBERG

Pensionärsföreningen
håller sin

AUKTION

fredagen den 22 okt. i FORNASA BYGDEGARD kl. 18.30 em.
Lars Johansson, österstad, svarar för underhållningen.
Alla hälsas hjärtligt välkomna!

Sy-damerna.

Ledarfrågan löst i Fornåsa

20-9-71 MT

Barngymnastiken tas upp igen

Med höstens inträde följer olika inomhusaktiviteter, bl.a. gymnastik. I Fornåsa finns ett utbrett gymnastikintresse, särskilt på dam-sidan, och nu har man även startat barn- och ungdomsgymnastik. Som tidigare nämnts startade i förra veckan motionsgymnastiken för damer med fru Lilly Andersson, Ask, som ledare. På onsdagseftermiddagen var det dags för start av barn- och ungdomsgymnastik i Bygdegården, Fornåsa, och det hela går i Fornåsa IF:s gymnastiksektions regi.

Barngymnastiken i Fornåsa har legat nere ett par år i brist på ledare, men har nu som sagt återupptagits.

Först var det ett 10-tal barn i åldern 3—7 år som under en timmes tid höll på med sina lekbetonade rörelser. Ledare för dem är fru Ulla Carlsson, Fornåsa. Det rör sig som sagt om lek och danslek av rytmisk slag, lystringslekar och lära sig följa. Så gjorde man även bl.a. kullerbyttor på matta.

Andra timmen var det en äldre grupp från 7 år och uppåt som var i farten och ledare för dem är fru Margareta Andersson, Fornåsa. Här var det 13 stycken vid starten. Flera väntas tillkomma i båda grupperna. Man propagerar i Fornåsa med gymnastik-driven Bli kompis med kroppen, ta med dig en kompis och vinn, enligt Gymnastikförbundets kampanj.

Vad man särskilt för de äldre saknar är redskap, man har plint och en bock och ett par bänkar, därför ser man med hopp och förväntan fram mot blivande gymnastikhallen i Fornåsa i samband med nya låg- och mellanstadieskolan, vars byggnation skall inledas i dagarna och beräknas ta ett år.

-kvist

Barnen i den yngsta gruppen gymnastiserar under fru Ulla Carlssons ledning.

Köp och försäljning av östgötsk jordbruksmark

2-10-71

Vid lantbruksnämndens senaste sammanträde i Linköping tillkännagavs besked från kmt om rätt för följande markförvärv: Tomt AB Solsäter, Motala, förvärv av stadsägorna 1 032 plus 1 040, 1 112 och 1 042 i Motala, Svenska Riksbyggen förvärv av del av stadsägan 1 042 och stadsägoområdet 1 040 i Motala, Fiske AB köp av Tolskepp 1:14 i Vånga samt AB Östgöta-Byggen, Linköping, förvärv av stadsägan 2 537 i Linköping.

Köp av tillskottsmark beviljades enligt följande: Stig Andersson, Bråta Västergård, Söderköping, köp av Bråta Östergård 2:2 i Skällvik, 36 hektar, varav 18 åker, 9 skog (taxeringsvärdet 69 000 kr) köpesumman 110 000 kr. Harald Kälvestens dödsbo, Nyckelby Storgård, Motala, köp av Nyckelby Lillgård i Västra Stenby, 13 hektar åker (110 000 kr) köpesumma 175 000 kr. Vallentin Johansson, Stutarp, Tranås, köp av Skvalbäcken 1:1 i Rinna, 80 hektar, varav 50 skog, 8 åker (117 000 kr) köpesumma 355 000 kr. Vicor Stockhaus-Åberg, Linköping, köp av Kopparp 2:1, Olstorp 1:1 samt ytterligare fem hektar, allt i Trehörna, areal Kopparp 40 hektar, varav 32 skog, Olstorp 122 hektar, varav 112 skog (51 000 respektive 217 000 kr) köpesumma 280 000 kr. Anita och Torgny Askling, Tornby, Fornåsa, köp av Stenkulla 1:1 och Marslätten 1:1 i Klockrike, 39 hektar, varav 26 åker, 8 skog (242 000 kr) köpesumma 457 200 kr. Nils Segersson, Rönnestad, Tranås, köp av Rönnestad 1:2 i Trehörna, 38 hektar, varav 20 skog, 8 åker (74 000 kr) köpesumma 200 000 kr.

Följande förvärvstillstånd beviljades: Hans Palmqvist, Norrköping, köp av stadsägorna 7 187, 7 281 och 7 282 i Styrstad, 28 hektar, varav 14 åker (165 000 kr) köpesumma 270 000 kr. Gustav Johansson, Hallersrum, Södra Vi, köp av Kila 1:11 i Hycklinge, 47 hektar, varav 36 skog, 5 åker (50 000 kr) köpesumman 120 000 kr. Per Gunnar Svärd, Hackstad, Sjögestad, köp av Frackstad 4:1 i Sjögestad, 38 hektar, varav 27 åker, 10 skog (220 000 kr) köpesumman 400 000 kr. Enar och Conny Marcusson, Svensmåla, Kisa, och Linköping, köp av Linderyd 1:1 i Tidersrum, 110 hektar, varav 90 skog, 8 åker (140 000 kr) köpesumman 210 000 kr. Karl-Axel, Ivan och Bengt Rosengren, Ekenberg, Linghem, köp av Ekenberg 1:1, 1:2 i Gistad, 120 hektar, varav 70 åker, 33 skog (500 000 kr) köpesumman 750 000 kr. AB Ytonghus, Stockholm, köp av Norrberga Krutsjudargård i Vist, 9 hektar, varav 5 åker (70 000 kr) köpesumman 223 000 kr.

Angående dispositionen av Härna 8:2 i Vreta kloster beslöt nämnden att försälja hemskiftet till Åke Wester, Härna, och utskiftet till Per Axelsson, Härna. Arealen är 19 hektar, varav 15 åker, taxeringsvärdet 125 000 kr och försäljningspriset 150 000 kr.

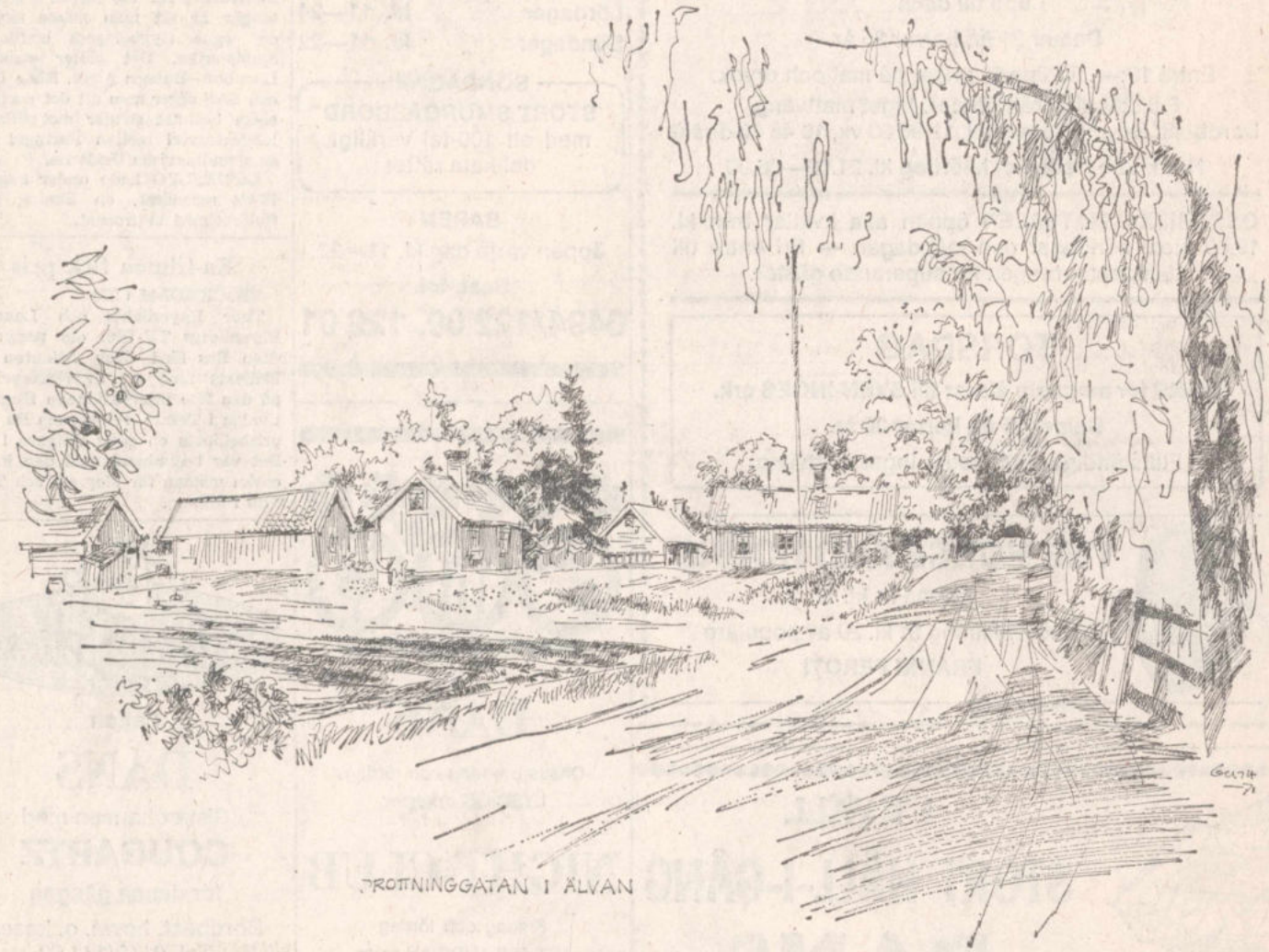

DROTTNINGGATAN I ÄLVAN

Drottninggatan ute på slätten

Detta är Drottninggatan. En ståtlig gata, spikrak med tät bebyggelse omkring. Den ligger dock varken i Linköping eller i Stockholm utan i Älvestad, ute på östgötaslätten. I ett myller av slingrande småvägar ligger Drottninggatan som ett två km långt streck. Den verkar som en gräns och den är också mycket riktigt en kvarleva från indelningsverkets dagar då jorden styckades och en mängd soldattorp växte upp. Här fanns 22 soldattorp. De flesta är ännu kvar fastän om- och tillbyggda. Ett torp står orört sedan det byggdes. När det begav sig samlades knektarna till parader om söndagarna men nu räcker inte befolkningsunderlaget för sådana festiviteter. Flera av torpen används dock till sommarstugor och det tycks finnas ett intresse för stadsbor att bygga villor härute och ha jobbet kvar i Linköping eller Motala. Denna anhopning röda stugor är unik.

— SE SISTA SIDAN —

Spikrak väg med röda stugor — här höll knektarna söndagsparad

En gång i tiden höll knektarna på Drottninggatan parad om söndagarna. De samlades mellan regementsmötena och tågade i festlig procession till kyrkan. Nej, detta gäller varken Drottninggatan i Linköping eller Stockholm utan den spikraka vägen i Älvestad, ett minne från indelningsverkets dagar. Längs den två km långa gatan styckades jorden i en mängd pyttesmå lotter och ett formligt gytter av soldattorp och backstugor växte upp.

Drottninggatan i Älvestad ger ett något egendomligt intryck. Mitt i ett område där vägarna slingrade sig fram i omotiverade krumbukter ligger Drottninggatan som en utstakad gräns, som ett snöre där alla röda stugor är påhängda. Här finns det verkligen rödmålade, vitknutade stugor med stilenliga små häckar och täppor. Det är som ett Gamla Linköping i miniatyr ute i naturen.

☐ 22 soldattorp

22 soldattorp låg det vid Drottninggatan. Tolv tillhörde Bergslags kompani och tio Vreta klosters. Så fanns det också en mängd soldattorp i trakten runt omkring, det laga skiftet var väl genomfört.

Indelningsverket från 1600-talet saknar motstycke i något annat land och anhopningen torp längs Drottninggatan är unik. De flesta finns kvar fast de nu är om- och tillbyggda. Flera används till sommarstugor.

Ett torp, Gottfridsberg, står kvar som det en gång byggdes. Det är en mycket liten stuga som höll de föreskrivna måtten. Ett "stort" och ett litet rum, det sista som en större garderob med öppen spis. Dörren är tvådelad och knappt 170 cm hög. Det är lågt i tak inne också och byggnadssättet antyder att vintrarna nog inte var alltför lätta att genomlida. Mitt emot Gottfridsberg ligger en ny fasadtegelvilla. Ägaren arbetar inne i Motala.

☐ Många pendlare

— Det är inga svårigheter att bo här och arbeta i Motala eller Linköping. Även på den tiden då tåget gick till Älvan var det många som pendlade. Detta säger Sven Nilsson i Lickstabacken. Han förestår en handelsbod i ena änden på Drottninggatan och han är något av expert på socknens historia. 1948 började ha nsamla tidningsklipp om orten, sedermera om hela Bobergs kommun. Nu är man inkorpererade med Motala och tidningsklippen fyller hela 15 album. Det är historien om avfolkning och nedläggningar av affärer och kommunala serviceinrättningar.

☐ Lite på undantag

— Storkommunen är på både gott och ont, säger Sven Nilsson. Det hjälps inte att vi i utkanten känner oss satta lite på undantag, ävenom kontakten med tjänstemännen är alldeles utmärkt.

I Älvestad har folkmängden rasat utför nästan hela 1900-talet. 1911 fanns här över 800 invånare. 1944 var siffran 637 och nu är man nere under 400. I huvudsak är det den yngre generationen som flytt.

— Men jag tror vi nått botten nu, säger Sven Nilsson. Många människor vill ut på landet igen. Jag känner till ett par stadsbor som tänker bygga villor i trakten.

Drottninggatan är en enda långsmal by. Ända för några år sedan uppfyllde gatan tillsammans med Älvan kravet på att vara tätort.

☐ Fonder stimulerar

I Älvestad finns över hundra år gamla fonder som ska stimulera folk att bo kvar. De är nu på 120 000 kr och används t ex som studiehjälp, till ungdomens fritidssysselsättning eller hjälp åt någon som vill bygga en villa på orten.

Hur slätten kunnat få en egen Drottninggata vet man med säkerhet inte. Drottning Kristina figurerar i flera berättelser i länet, enligt en sägen ska hon ha åkt den här vägen på sin eriksgata. Dett är dock fel. Kristina har också utpekats som den som gav alla medborgare rätt att fiska i Vättern. En trolig orsak till namnet är väl helt enkelt den stora vördnaden för kungligheten.

FINN NORGREN

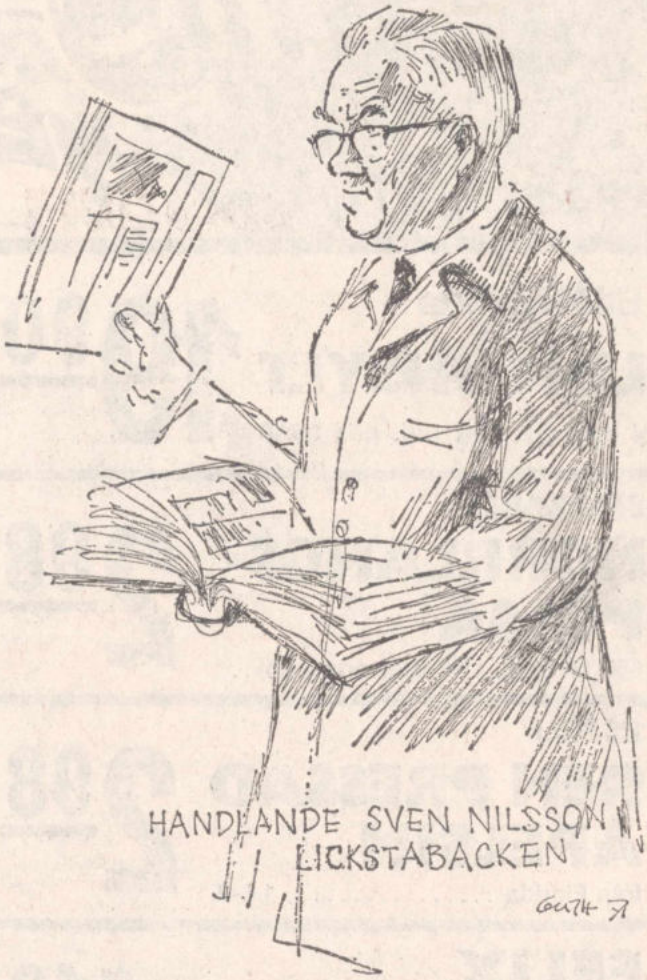

KONTRAKTS-DAG i KRISTBERG

SÖNDAGEN DEN 18 MARS

ORDNING:

Kl. 14.00 INLEDNINGSGUDSTJÄNST i kyrkan under medverkan av pastoratsadjunkt Erik Aurelius, Ljungsbro, och Kristbergs kyrkokör.

Kl. 15.00 SAMKVÄM i församlingshemmet.
Kyrkoherde SAM AURELIUS, Linköpings Johannelund:
"SÖNDAGSRÖRELSEN"
Samtal.
Körsång.

VÄLKOMMEN!

KRISTBERGS FÖRSAMLING KONTRAKTSRÅDET

Skatten i Mjölby: 12-10-71

(m)-reservation för lägre höjning Besparingsutredning och rambudget

Redan i budgetberedningen stred moderaternas representant David Ek för en måttligare höjning av Mjölbyskatten än vad majoriteten kom att stanna för. Han ville nämligen att uttaxeringen skulle höjas med 90 öre för att den sammanlagda utdebiteringen skulle bli 14 kr, medan beredningen föreslog 1:35. Han reserverade sig mot detta och i en skriftlig reservation motiverar han närmare sitt ställningstagande. Men samtidigt kommer han med en rad konkreta förslag, som i framtiden skall hålla skattesatserna i schack — en stadfäst flerårsbudget med 14 kr som tak i fem år och som en maximerad rambudget, vilken inte får överskridas, samt tillsättande av en besparingsutredning, som får anlita både utomstående expertis och medhjälp från företag med erfarenheter av rationaliseringar.

Hr Ek säger sig vara medveten om att med de åtaganden Mjölby kommun gjort går det inte att undvika en skattehöjning. Han anser emellertid att höjningen måste begränsas. Tom 90 öre anser han i högsta laget, men stannade för det i hopp om att nå ett enhälligt förslag. När detta inte lyckades nödgades han reservera sig mot dels den föreslagna höjningen på 1:35, dels budgetberedningens förslag till flerårsbudget med däri föreslagen utdebitering de närmast följande åren.

Flerårsbudget

I den flerårsbudget, som låg till grund för förra årets budgetarbete, räknades med en höjning från 13:10 till 14 kr och att denna skattesats skulle kunna hållas i fem år. Förslaget var utarbetat på tjänstemannanivå, men inte stadfäst i kommunalt beslut. Årets flerårsbudget bygger på en årlig utdebitering av 14:60, alltså redan första året 60 öre högre än vad man för ett år sedan räknade med.

Efter att ha pekat på vad landstingsskatten betyder, konstaterar hr Ek i sin reservation att en höjning av kommunalskatten med flera kr per år inte kan få fortsätta. Den kommunala utdebiteringen har nu nått en höjd, som för bara ett tiotal år sedan ansågs ligga långt utöver det maximalt möjliga. Därtill kommer en ständig höjning av den statliga beskattningen genom progressiviteten i skatteskalorna, och alla andra skattepålagor.

Ny syn

Hr Ek efterlyser också en annan inställning till samhället och samhällsekonomin. Krav måste få ställas, men det bör alltid vara debatt om vad samhället skall kosta på sig — precis som den enskilde i sitt privatliv måste välja. Om denna grundsyn blir allmän kommer de ekonomiska problemen för kommun och stat att få en annan bakgrund än många gånger hittills, menar hr Ek.

För att rent praktiskt kunna stanna vid en höjning med 90 öre föreslår han att 600 000 kr tas ur pensionsfonden och 536 945 kr ur allmänna investeringsfonden. Den minskade höjningen kommer alltså inte att innebära någon ytterligare prutning i delstaterna om hans förslag vinner gehör.

Besparingsutredning

Utöver yrkandet om en höjning på 90 öre yrkar han att en utdebitering på 14 kr beräknas i flerårsbudgeten för de närmaste fem åren. Denna utdebitering vill han ha fastslagen som en maximerad rambudget, som inte får överskridas. Dessutom yrkar han på att en besparingsutredning snarast tillsätts för kommunens hela utgiftssida. Denna skall också omfatta den kommunala administrationen. Han vill att utredningen skall få bemyndigande att anlita utomstående expertis, såväl administrativ som ekonomisk. Härvidlag skall medhjälp sökas hos välskötta företag inom svenskt näringsliv där man i dag har god erfarenhet av sådana rationaliseringar som ett hårt pressat ekonomiskt läge tvingar till.

Mjölbys glesbygder får största skattehöjningen

Bland annat som en följd av att det statliga utjämningsbidraget reducerats kommer Mjölby kommuns glesbygder att få den största skattehöjningen om budgetberedningens förslag så småningom leder fram till ett konkret beslut. Beredningens förslag om en utdebitering av 14:45 per skattekrona innebär teoretiskt en skattehöjning med 1:35 vartill kommer den av landstinget förebådade höjningen med 50 öre. I praktiken blir dock skattehöjningen en annan beroende på var man är bosatt inom kommunen.

Med oförändrad kyrklig utdebitering och med hänsyn till hur de reducerade utjämningsbidragen slår blir utdebiteringen inom de olika församlingarna följande (skattehöjningen inom parentes):

Mjölby—Högby 24:78 (1:98), Skänninge—Allhelgona—Bjälbo—Järstad 25:10 (1:90), Veta—Viby—Herrberga 25:27 (2:35), Västra Harg—Sya 25:17 (2:35), Östra Tollstad 25:47 (2:35), Väderstad—Kumla 24:64 (2:35), Appuna 25)04 (2:30), Hogstad 24:94 (2:35), Normlösa 24:04 (2:40), Skeppsås 24:14 (2:30) och Vallerstad 23:84 (2:30).

19-10-71

Det stod i CORRESPONDENTEN

1871. LINKÖPING. Arbetarne vid Motala verkstad inställde sistl Lördag sitt arbete. Orsaken dertill uppgifves ha varit att ett rykte spridit sig bland arbetspersonalen att disponenten, kapten C Unge, ska hafva ämnat nedsätta aflöningen för verkstadens äldre arbetare. Signalen till arbetets inställande gifs, efter hvad som berättats, vid en verkstad med trenne hurrarop, hvarvid verktygen nedlades. (18.10)

I stället för hittills i jernvägskupéerna använda oljelampor, hvilkas ljus haft tycke af svagt månsken, ämnar trafikstyrelsen låta upplysa kupéerna medelst ett slags för ändamålet tillverkade stearinljus af största tjocklek samt mindre längd än de i handeln vanligen förekommande, och hvilka sprida ett sken, som med lätthet tillåter passagerarne att läsa sin stil. (18.10)

Hertigen af Vermland lär inom kort komma att afresa till Tyskland, för att derstädes söka bot för den sjukdom, hvaraf han länge lidit. Han kommer att vistas hos sin moster, prinsessan af Wied. (21.10)

1921. LÄNET OCH STIFTET. Gasverksstyrelsen föreslår i sitt nu uppgjorda budgetförslag för nästa år, att gaspriset må sänkas. (18.10)

VADSTENA. En konstnjutning av rang bjudes i afton, då G Vecchi jämte sina barn ger konsert å Samskolan. (19.10)

En ko överkördes på Östra centralbanan härom dagen invid Kisa av nedgående snälltåg från Linköping och massakrerades fullständigt. (22.10)

Västra Östergötlands första trädgårdsutställning öppnades i går i Vadstena och är vid det här laget i full gång. Den är anordnad av Västra Östergötlands trädgårdssällskap. (22.10)

MJÖLBY. Rädda barnen från narkotiska ämnen blir ämnet å det föredrag, som på måndag em kl 8 hålles å Centralskolans samlingssal av lektor Jenny Richter-Welander från Skara. (22.10)

VALLERSTAD

Kyrkoskatten. Oförändrad kyrklig utdebitering i Vallerstads församling beslutades på söndagen av kyrkostämman. Det betyder att utdebiteringen också nästa år blir 1 kr. Statförslaget som nu fastställdes slutar på 33.800 kr. Stämman diskuterade också gudstjänstordningen. Liksom under senare år blir det gudstjänst i Vallerstads kyrka endast varannan söndag.

18-10-71

Plojningstävlan. Vid en plojningstävlan i Hassla på lördagen kvalificerade sig fyra deltagare, tre seniorer och en junior, till torsdagens DM-tävlingar i Lagerlunda. Tävlingen som arrangeras av JUF hade lockat sammanlagt elva deltagare. Den hölls liksom under tidigare år på Hjalmar Svenssons marker i Hassla. Som ansvarig överdomare medverkade Sture Johnsson. Till sin hjälp hade han Karl-Erik Wiktorsson, Linköping, Hans Hermansson, Mantorp, och Arnold Norman, Sturefors. De som kvalificerade sig var Göran Jarander, 184 poäng, Per-Arne Lööv 175, Per-Gunnar Lidebjär 166, samt juniören Karl-Gustav Westman.

SKÄNNINGE

18-10-71

Smällen i Normlösa flyttas till parken intill kyrkan

Normlösa hembygdsförening, som bildades i våras, fick vid sitt sammanträde på fredagen mottaga Normlösa JUF:s tillgångar. JUF upphör nämligen tv med sin verksamhet. Bland tillgångarna märks främst fastigheten Smällen, som av JUF inköpts för att användas som hembygdsgård. Hembygdsföreningen kommer att flytta fastigheten till parken nedanför kyrkan och den får därmed ett mer centralt läge. Flyttningen beräknas ske under vintern så snart alla tillstånd är klara. Kyrkorådet har för sin del redan gett hembygdsföreningen tillstånd att placera fastigheten i parken. Flyttningen kommer att ske helt på frivillighetens väg och belastar därför inte föreningens ekonomi.

Bland övriga tillgångar som JUF överlämnade märks ca 4 000 kr i kontanter samt en rad inventarier, bl a hopsamlade gamla redskap, som kommer att bilda stommen i de samlingar vilka skall placeras i stugan.

Vid det konstituerande sammanträdet då föreningen bildades i våras fick styrelsen i uppdrag att utarbeta förslag till stadgar. Dessa stadgar antogs nu. Intresset för hembygdsföreningen har visat sig vara mycket stort och man har ca 90 medlemmar. Det är betydligt flera än de som från början anmälde sitt intresse. Vid sammanträdet som hölls i församlingshemmet medverkade Frank Häger, Mjölby, med ett bildkåseri om gamla Mjölby.

X Y
Z
Å Ä
Ö

12-10-71

Eftersläpningar och ökade kostnader tvingar Mjölby att höja skatten

En markant eftersläpning från föregående år, jämte den allmänna kostnadsökningen — inte minst på lönesidan — är de mest markerade orsakerna till att budgetberedningen i Mjölby tvingats föreslå en kraftig skattehöjning för nästa år. Som vi tidigare omtalat innebär beredningens förslag en skattehöjning med 1:35 kr från 13:10 kr till 14:45 kr. Om landstinget så småningom tar den föreslagna skattehöjningen och om de kyrkliga församlingarna tar oförändrade skattesatser jämfört med innevarande år, kommer den totala utdebiteringen i kommunalskatt för nästa år att pendla mellan 23:84 kr och 25:47 kr. Skattesatsen är beroende av bostadsorten. Det lägre beloppet gäller för invånarna i Vallerstad medan det högre avser Östra Vollstads befolkning. Det kan i sammanhaget noteras, att budgetberedningen inte är enig i sitt förslag. David Ek (m) vill stanna för en höjning av 90 öre och han har även reserverat sig till förmån för det beloppet.

Förslaget om en höjning med 1:35 kr har dock inte kunnat läggas utan att avsevärda prutningar av inkomna äskanden skett. De inkomna förslagen från förberedande styrelser och nämnder skulle kräva utgifter på driftsidan om 94,6 milj kr och på kapitalsidan om 17,0 milj kr. Efter en utdebitering av 13:10 kr (skattesatsen för innevarande år) skulle det ha inneburit ett budgetunderskott om 12,2 milj kr.

Budgetberedningen tvingades därför i ett tidigt skede både snegla på prutningar och på en skattehöjning. Så småningom stannade man inför prutningar om 3,2 milj kr på driftsidan och 1,7 milj kr på kapitalsidan. Prutningarna var dock inte tillfyllest för att undgå en skattehöjning. Hur stor den skall bli får fullmäktige så småningom ta ställning till. I hr Eks reservation gäller det ju i stort att ta en del pengar ur fonder för att man skall kunna stanna vid den lägre skattehöjningen (90 öre).

Omsluter 112 milj kr

Totalt omsluter Mjölby kommuns budget för nästa år 111 890 000 kr, varav 96,5 milj kr på driftsidan och 15,3 milj kr på kapitalsidan. På kapitalsidan beräknas 5,1 milj kr finansieras via skattemedel, medan resterande 10,2 milj kr finansieras med lån, reservationer och statsbidrag.

Som bekant ökade skatteunderlaget kraftigt för Mjölby kommun. Beloppet som därigenom ställdes till budgetberedningens förfogande uppgick till 5,5 milj kr, räknat efter oförändrad utdebitering. Det är ett avsevärt belopp, som dock intecknades på ett tidigt stadium genom att kostnaderna för arvoden och löner samtidigt ökade med motsvarande belopp. Utöver detta hade budgetberedningen att ta hänsyn till höjd moms och en allmän kostnadsfördyring.

Minskad fondavsättning

Det pressade budgetläget har bl a tvingat budgetberedningen att föreslå minskade fondavsättningar. Allmänna investeringsfonden tillföres sålunda inget direkt anslag, men medel för markförsäljningar under året kommer att överföras dit. För närvarande uppgår fondens storlek till 5,6 milj kr, och budgetberedningen vill ta i anspråk 472 000 kr av detta belopp för att klara situationen.

När det gäller övrig fondbildning kan nämnas, att till pensionsfonden avsättes 2 milj kr. Motsvarande belopp får kommunfullmäktige till oförutsedda utgifter medan kommunstyrelsen får 300 000 kr till sitt förfogande. Beträffande kommunfullmäktiges anslag så är det i praktiken redan intecknat till mera än halva beloppet genom driftskostnader för planerade förskolor i Hogstad och i kvarteret Tunet i Mjölby samt den motionsgård som skall uppföras vid Skogssjön i Mjölby. Resterande belopp väntas de löneökningar som ännu inte är klara sluka.

Föreningsanslag

Bland de prutningar som budgetberedningen tvingats föreslå drabbas ortens föreningsliv i stor utsträckning. En särskild kommitté har där arbetat fram nya former för bidragsgivningen. Dessa normer, som skulle ge samtliga föreningar likvärdiga bidrag, har visserligen accepterats av budgetberedningen, som dock inte velat vara med om sluträkningen. Kommitterades förslag slutade på en total anslagsram till föreningarna om 689 000 kr. Där har budgetberedningen i stället satt ramen till 550 000 kr, och de nya normerna kommer därför att få tillämpas i modifierad omfattning. **Det belopp som budgetberedningen stannat inför innebär ändå en ökning jämfört med innevarande år med 8 à 9 procent. De nya normerna slår dock olika och minskar anslagen till vissa föreningar, samtidigt som andra får sina bidrag kraftigt höjda.**

Skola och socialvård dyrast

En hastig titt på de olika delstaterna förkunnar att skolan och socialvården drar de högsta kostnaderna. Inom skolans ram beräknas de kommunala driftsutgifterna för nästa år till 14,2 milj kr och på kapitalsidan märks här bl a medel för investeringar så att ny kostordning kan införas även vid Vasaskolan och Blåklintskolan.

Socialvården beräknas för nästa år kosta kommunens invånare 14,3 milj kr i rena driftsutgifter. Därtill kommer kapitalutgifter för bl a ny förskola i Skänninge. En planerad förskola i kvarteret Tunet i Mjölby m m har också nämnts i budgetsammanhang, men där gäller att särskilda beslut måste fattas.

Byggnads- och planväsen, gatu- och parkförvaltning, samt sport, friluftsliv och fritid är en annan dryg post i budgeten, som på driftsidan beräknas lämna ett underskott om 7,1 milj kr. Fastighetsförvaltning och bostadsförsörjning lämnar ett underskott om nära 2,5 milj kr på driftsidan. Rätts- och samhällsskydd samt folkbokföring och beskattningsväsen beräknas få ett underskott om 1,5 milj kr och den centrala förvaltningen slutligen lämnar ett underskott om nära 2,5 milj kr. I sistnämnda summa ingår bl a ett generellt partistöd om 3 000 kr per mandat i fullmäktige. Den summan vill för övrigt hr Ek sänka till 1 500 kr.

Budgetberedningens förslag till utgifts- och inkomststat för nästa år, som behandlas av kommunstyrelsen på onsdag, innebär även förslag om att hundskatten skall fastställas till 50 kr.

Kungörelse

Kommunfullmäktige i Mjölby kommun kallas härmed att sammanträda **å gamla stadshuset i Mjölby tisdagen den 26 oktober 1971 klockan 19.00.**

1. Val av justeringsmän.
2. Fråga om anslag för anställande av en tjänsteman — grupp 2 — under 1 år vid fritidskontoret.
3. Fråga om tilläggsanslag till lönekostnader med anledning av inrättandet av två maskinisttjänster vid avloppsreningsverket.
4. Motion om förhöjning av stipendier till pensionärer, som bevistar folkhögskolekurser eller liknande.
5. Förslag till avtal med makarna Holger och Gudrun Claesson rörande försäljning resp. inköp av vissa stadsägodelar inom Skänninge stadsregisterområde.
6. Förslag till avtal med Handelsbolaget Svetsmekano, Skänninge, rörande försäljning resp. inköp av vissa stadsägodelar inom Skänninge stadsregisterområde.
7. Förslag till verksamhetsområden för de allmänna vatten- och avloppsanläggningarna inom kommunen.
8. Fråga om tomt till det planerade ålderdomshemmet i Mjölby.
9. Verksamhetsberättelser för Mjölby stads brand- och sotningsväsende 1970.
10. Fråga om anslag för reparation av fastigheten Kummelby Norrgård.
11. Förslag till avtal med makarna Gustav och Inez Hederberg rörande förvärv resp. försäljning av mark inom Mjölby stadsregisterområde.
12. Förslag till ombyggnad och breddning av Gästgivaregatan, Agatan och Jerikogatan i Mjölby.
13. Motion rörande kommunens framtida vattenförsörjning.
14. Fråga om inrättande av lekskola i Hogstads f d skola.
15. Fråga om tilläggsanslag för anordnande av skolskjutsar för förskolebarn.
16. Fru Ingrid Nilssons anhållan om entledigande från uppdrag som suppleant i kulturnämnden.
17. Fråga om anslag till utsmyckning av nya gymnasieskolan (Kungshögaskolan).
18. Fråga om emottagande av statsbidrag till beredskapsarbete i Brunnsparken.
19. Förslag till ändring av namn å vissa skolor i Skänninge.
20. SJ:s skrivelse ang. stadsbusstrafiken i Mjölby.
21. Förslag om inrättande av nya tjänster inom brandförsvaret.
22. Bokslut för år 1970 för Mjölby och Skänninge städer samt Vifolka, Folkunga och Bobergs kommuner.
23. Revisorernas berättelser rörande Mjölby och Skänninge städers samt Vifolka, Folkunga och Bobergs kommuners räkenskaper och förvaltning för år 1970 samt fråga om beviljande av ansvarsfrihet för förvaltningsmyndigheterna avseende den tid revisionen omfattat.
24. Förslag ang. om-, till- och nybyggnad av Trojenborgsskolan i Skänninge.
25. Långtidsprognos avseende åren 1972—1976.
26. Fråga om anslag till föreningsverksamheten för år 1972.
27. Fråga om tilläggsanslag till turistbroschyr.
28. Framställning från Mjölby Folkpark om anslag.
29. Framställning från Mjölby Allmänna Idrottsförening om anslag till elljusanläggning.
30. Fråga om kommunalt bidrag till de politiska partierna.
31. Utgifts- och inkomststat för år 1972.
32. Val av suppleant i kulturnämnden.

Mjölby den 15 oktober 1971.

GUNNAR JONSSON

/Karl-Åke Karlsson

19-10-71

Vid högmässan i Älvestads kyrka på söndagen medverkade kyrkokören under kantor Bertil Korsfeldts ledning. Predikant och liturg var kyrkoherde Arthur Knuthammar. Som postludium spelades Fäbodpsalm från Mora av Granstam.

ÄLVESTAD

Ordinarie kyrkostämma

med Älvestads församling hålles **i Församlingssalen måndagen den 25 oktober 1971 kl. 18.00.**

Ärenden enligt anslag.

Ordföranden

NORMLÖSA

Församlingsdelegerade

i Normlösa, Vallerstad, Skeppsås, Älvestad,

kallas till sammanträde i **Älvestads Församlingssal fred. den 29 oktober 1971 kl. 19.00.**

Ärenden enligt anslag och utsända kallelser.

Vice ordföranden

MÖBELHUSET

EN URHOLKAD IDYLL

Foto: PER-ARNE NYHLÉN

Sandgroparna gräver sig ända inpå husen och bakom Lönsås kyrka finns också några gropar. Området är så förstört att det knappast kan återställas helt

XY

Grustag förstör trivsel

Lönsås norr om Fornåsa ligger på en liten kulle med vid utsikt över östgötaslätten. Det låter alltså som en vacker plats men det är det definitivt inte. Stugorna i Lönsås är omgärdade av en mängd gropar, jättelika hål i naturen fyllda med vit sand.

Betong AB Hans Hadenius heter företaget som exploaterar sanden och de som bor här ute har ett och annat att invända mot deras verksamhet. Men betongbolaget har absolut inget olagligt för sig. De har uppfyllt det s k täkttillståndet så när som på en punkt. Det står att buskage ska vara planterade runtomkring för att skydda mot insyn men sådana finns endast sporadiskt.

Naturvårdande myndigheter ser grusgropen i Lönsås och många andra liknande fall som gamla synder. Den gällande naturvårdslagen är från 1965 och mycket lever kvar sedan förut då kraven inte var så stora. Att återkalla tillstånd ter sig svårt eftersom grunden då skulle ryckas undan för många människor. Nu kan länsstyrelserna kräva en täktplan som mera utförligt reglerar brytningen.

(Forts. sid. 6 EN URHOLKAD)

22/10 20

SKÄNNINGE

Normlösa kyrka. Sönd. 11 Wede.

Vallerstad kyrka. Sönd. Se Skeppsås el. Normlösa. Torsd. 15. Kyrkl. Syf. hos Maria Landelius, Karlslund.

Skeppsås kyrka. Sönd. 9.30 Wede.

Älvestad kyrka. Sönd. Se Skeppsås el. Älvestad! Onsd. 14.30 Kyrkl. Missionssyf. hos Valborg Karlsson, Carlshof.

75 år fyller 24 oktober småbruksägare Karl Hjalmar Eriksson, Björkdungen, Fornåsa.

En urholkad...

(Forts. från sid. 3)

— Ett så här stort grustag som startas idag måste presentera en täktplan, säger byrådirektör Arne Krigström på länsstyrelsens naturvårdssektion. Det som framförallt fattas i det tillstånd som nu gäller är en tidsbegränsning. Det står att företaget ska bryta på så få platser som möjligt men i princip kan de hålla på hur länge som helst och utvidga inom sitt område.

När täkttillståndet gavs 1960, då med en annan markägare, var det en jämförelsevis avancerad miljökontroll. När en brytningsplats är tömd på sitt innehåll ska den gropen läggas igen, jämnas till och förses med någon form av vegetation. Detta har också gjorts.

☐ Vägen som bro

Däremot finns det andra gropar här, som inte ägs av Hans Hadenius, som inte är igenlagda. Vägen till Lönsås kyrka blir på ett ställe som en bro (se bilden). På andra sidan vägen från betongbolaget ligger en övergiven grop intill skolan. Den är för gammal för att lyda under någon naturvårdslag så det finns ingen som kan åläggas att lägga igen den.

Gamla Bobergs kommun har föreslagit att de här groparna ska läggas igen genom beredskapsarbete, något som även naturvårdens företrädare är anhängare av. Men ännu har inget hänt. Vägverket har en av flera gropar bakom kyrkan. Så länge gropen används, om än aldrig så sällan, kan man inte tvinga markägaren att lägga igen den.

☐ Förbud ovanligt

Att helt förbjuda ett företag att starta grustag är mycket ovanligt. Då blir nämligen länsstyrelsen skyldig att ersätta företagaren för eventuellt förlorad vinst, vilket man inte alls har råd med.

De kringliggande markägarna har försökt påverka brytningen. Ett resultat är att betongbolaget byggt in en anläggning för 100 000 för att minska dammet vid betongframställningen. Lönsås är dock hårt utsatt för vindarna så det ryker rätt bra.

— Men vad som ryker idag kommer från själva sandhögarna, säger Hans Hadenius. Vi försöker återställa marken och jämna till så fort som möjligt vartefter vi blir klara på ett område. Vi har även fått en del kritik för den gamla fallfärdiga ladan, som använts till lager, men den ska rivas nu.

☐ Vägen förstörs

De som bor runt omkring är också irriterade på den täta lastbilstrafiken. De tunga fordonen förstör vägen. — När vi ändå har det här kunde vi ju få lite grus på vägen också, är inställningen. Men som bekant är inte vägverkets finanser sådana att man kan förbättra några småvägar.

På ett möte i fjol samlade Arne Krigström ihop markägare, kommunrepresentanter och Hans Hadenius.

— Jag föreslog då en sorts kompromiss, att Hadenius skulle jämna till varje etapp innan han började med en ny. Vidare menade jag att han inte skulle utvidga täktområdet utan först försöka gräva mellan groparna och skapa en helt ny landform. Mitt intryck är att han också försöker gå efter det förslaget. Men det här området är förstört. Det går inte att reparera ett sådant sår i naturen.

FINN NORGREN

NORMLÖSA

24/10 71

Kyrkobrödramöte. Normlösa—Herrberga kyrkobrödrakår hade på tisdagen en sammankomst hos kyrkoherde Arthur Knuthammar, Skänninge, som inledde med en andaktsstund. Godsägare Folke Medborg visade en färgfilm från sin jorden-runt-resa och kyrkoherde Knuthammar avslutade med aftonbön.

FORNÅSA

Seriemöten. Stig Andersson, Tranås, f.d. busschaufför vilken nu övergått till evangelistkallet har denna vecka besökt Betelförsamlingen i Fornåsa. Han har talat och sjungit till dragspelsackompanjemang i ett flertal möten. På lördag är ett möte förlagt till österstads missionskyrka och på söndag avslutas serien med möte i Fornåsa bygdegård. 22-10-71

LÖNSÅS

Gravsmyckningskransar

till Allhelgonahelgen finnes vid kyrkogården, förmedlas genom vaktmäst.

Tel. 0141/703 69

Vallerstad

KRANSAR

till Gravsmyckningssöndagen.

Beställningar emottages. Hemkörning ordnas. Humana priser!

KARLSSON — Mossgatan

Tel. 0142/631 11

1970 - 71

Foto: PER-ARNE NYHLEN

Tornby Stenhuggeri AB utanför Motala har haft gratis värme i 32 år genom naturgasen. Gastillförseln är konstant och man har aldrig behövt koppla in oljepannorna, som finns i reserv

Snart dags för gasborrning

I nästa vecka börjar man borra i östgötaslätten. Inte efter vatten eller olja utan efter gas, svavelfri och miljövänlig. Det är SGU, Sveriges geologiska undersökningar, som ska provborra men i relativt liten omfattning. Landshövding Per Eckerberg och länets företagareförening har begärt 60 000 i forskningsanslag för att i samarbete med SGU göra något mera omfattande undersökningar. Men 60 000 förslår ingenting, här behövs satsas det tiodubbla, hävdar gasverksingenjör Bertil Sandahl, som studerat östgötagasen i 30 år.

Bertil Sandahl har varit chef för det numera nedlagda gasverket i Linköping. Han bor nu i Skänninge och har installerat många brännare för att utnyttja gasen till att värma upp bostäder och småindustrier.

— Den gas man fått upp från 80 meters djup har säkert inte bildats där. Jag tror gasen bildats två mil ner i jorden och sedan trängt upp genom sprickbildningar och magasinnerats i sandstenslagret på 80 meters djup. Annars skulle gasen aldrig räckt till så mycket.

(Forts. sista sid. SNART DAGS)

Borra inte brunn i Varv med cigarrett i munnen

Det kan ha sina sidor att vara brunnsborrare i västra Östergötland. När borrhålen blir djupa händer det att gas strömmar ut med våldsamt tryck. Tänder man på brinner den med flera meter hög låga. När man borrade i Varv för några månader sedan blev en borrare svårt svedd i ansiktet då han stod och rökte när gasen kom upp. Många har blivit rädda för gasen och lagt igen hålen men många har även utnyttjat den till att värma upp bostäder och industrilokaler.

Pionjärer på det här området är Tornby Stenhuggeri utanför Motala. När man började med gasvärme 1939 trodde ingen att gasen skulle räcka särskilt länge men efter 32 år är gastillförseln konstant och man har aldrig behövt koppla in oljepannorna, som finns i reserv.

GASEN GRATIS

Detta har varit en stor ekonomisk tillgång för företaget. Den som upptäcker naturgas på sin egen mark får nämligen utnyttja den helt gratis. Försöker han sälja den blir det dock tal om beskattning.

— Det är ganska lätt numera att få tag på brännare, säger Bertil Sandahl. Och det är inte dyrare än en vanlig oljepanna. Mitt intresse för gasen har i första hand varit att hjälpa dom som privat vill utnyttja den. Mina undersökningar är väl något av en hobby. Men kan gasen exploateras har den givetvis en enorm ekonomisk betydelse.

GAS OCH VATTEN

Bertil Sandahl försöker även förmå kommunerna att använda gasen. Han har föreslagit att det planerade badet i Vadstena och det tempererade badet i Varamon ska värmas med gas men förslaget om Varamon kom för sent för att kunna tas med i planeringen.

Vadstena kommun ska dra några nya vattenledningar och en del lantbrukare ska anslutas till nätet. Bertil Sandahl har nu föreslagit att istället göra ett borrhål vid varje gård. Dels får man ett renare och bättre vatten och även naturgas. Kommunen har ännu inte kommit med något svar på förslaget.

KAFFE PÅ ISEN

Andra som kör med gasdrift är Broby egendom och Varvs färgeri. Färgeriet hittade gas när man borrade efter vatten. Gasen leds in till brännaren i ett enkelt tvåtumsrör och det hela ser inte alls märkvärdigt ut. Ibland på sommaren är gasdriften avstängd och man släpper ut gasen med stort tryck i luften.

— Vi har tänt på den i fria luften, berättar maskinist Ivar Svedin. Men det fick oanade konsekvenser. Lågan var så stor att bilister här körde i diket i rena förskräckelsen. De trodde byggnaden höll på att brinna opp.

Även skridskoåkare i Vätterviken och Varamoviken utnyttjar gasen. Den strömmar här upp genom vattnet och bildar hål i isen. Lägger man ett galler över ett hål och tänder på går det utmärkt att koka kaffe!

FINN NORGREN

Snart dags...

(Forts. från sid. 3)

Jordskalvet i Sverige 1833 kan ha gjort att gasen kan tränga upp ur underjorden. Borrningar på 1700-talet visar att området då var gasfattigt. Nu strömmar enligt Bertil Sandahl gas upp genom förkastningssprickor i Vättern och Boren. Gasen finns i två områden, ett mindre söder om Boren och ett större vid Vättern, från Motala till Omberg och en bra bit in på slätten. Mellan Motala och Skänninge går ett sju km brett fält där sandstenen inte är gasförande.

— Dessutom finns det en stor chans att man vid en punkt bredvid Kristbergs kyrka kan finna en jättelik gassamling, säger Bertil Sandahl. Det är ungefär som i Groningen i Holland där naturgasen omvandlad till elkraft försörjer en stor del av den holländska industrin.

Här, mitt på skolgården i Smedstad och på tio andra ställen vill Bertil Sandahl se borrarna gå varma. Men inte till 80 m utan till 110 m.

— Man bör undersöka vad det är för typ av berg som finns här nere. Hur tjockt det är, om det finns sprickor så de stora mängderna gas kan komma upp. Vi har inte råd att inte försöka utnyttja naturgasen. Det borras efter olja i Skåne och det rasar en debatt om Marviken som sprider en massa smörja i luften. Gasen är ju miljövänlig.

SGU har fått 20 000 kr till sina undersökningar. Det innebär att attityden till östgötagasen ändrats något. 1969 förklarade SGU att det visserligen fanns gas men att det inte var tänkbart med en exploatering. Bertil Sandahl:

— Tidigare har man ansett att gasen är gammal och således begränsad. Men jag är övertygad om att det tillverkas gas kontinuerligt två mil under jorden.

KLOCKRIKE

Logen 5505 Klockrike har haft möte i Klockrikegården under ledning av ordföranden Herman Johansson. Tore Eriksson, Älvan, rapporterade om den aktivitetstävling som inletts mellan alla loger i Östergötland och där man är indelade i olika divisioner och får poäng för varje aktivitet. För varje vunnen match får logen två poäng i en ligatabell. Klockrikelogen har i en första omgång mellan 1—15 okt. mött logen i Falerum och Klockrike vann därmed med 210 poäng mot 10 för Falerum (alltså 200 poängs övervikt). I denna omgång mellan 16—31 oktober tävlar man mot logen Vättervågen. Herman Johansson rapporterade om det sammanträde kretsen skall hålla i Motala gällande ny kretsindelning. Vid mötet diskuterades den programcirkel som skall startas måndag kväll hos Herman Johansson, som även blir ledare för densamma. Det rapporterades att logens syförening har sin auktion den 30 oktober i Klockrikegården. Man beslutade uppvakta logen Union, Motala, vid dess 90-årsjubileum. Vid mötet behandlade man även logens programblad Balansen. Så hade man en ny tävlingsomgång i logens egen /Poängjakten/ och som leddes av Tore Eriksson. Segrare blev Ingeborg Nilsson, Älvan, med 7 rätt, medan Selma Adolfsson, Bengt Niklasson och Herman Johansson hade vardera 6 rätt. Nästa tävling svarar Ingeborg Nilsson för.

All ev. uppvaktning

på min högtidsdag undanbedes vänligt men bestämt från såväl släkt som vänner.

Karl Andersson
Amnada, Älvestad

FORNÅSA-BINGO

i BYGDEGÅRDEN torsdag den 21.10 kl. 19.00 (Obs! tiden).

Vi spelar om: 27 st. presentkort, 9 st. à 150:—, 9 st. à 70:— och 9 st. à 40:— (Domus), kotlettbrickor, köttbrickor, kalkoner, specerikorgar.

2×6 + EXTRA SPEL och SNABBIS. — 1 kr per bricka.

Vid särdragning på full bingo får förloraren p-kort på 25:—.

Vid köp av 10 brickor 1 gratisbricka. 15 brickor 2 gratis.

Platsbeställning per tel. **0141-701 21** torsdag, speldagen kl. **12.00—17.30.**

Vi hälsar alla hjärtligt välkomna! **Fornåsa IF Fotbollsekt.**

NORMLÖSA

Normlösa segrade i kommundelstävlingen i anslutning till motionskampanjen Gå-lunka-löp. Segrarnas belöning blir en bussresa till Väderstads sportcentrum, där sporthall och simhall får disponeras för en dag. Denna dag är nu fastställd till söndagen den 31 oktober. I anslutning till diverse motionsaktiviteter bjuder fritidsnämnden på kaffe.

NORMLÖSA

Grattis Normlösabor till segern i kommundelstävlingen!

Söndagen den 31/10 med avresa kl. 14 och hemkomst kl. 18 utdelas segerpriset. Bussresa till Väderstads Sportcentrum där sporthall och simhall disponeras. Efter div. motionsaktiviteter bjuds det på kaffe.

Anmälningar till resan göres i Normlösa affär. Ev. ytterligare upplysningar per tel. 601 24.

Fritidsnämnden

22-10-71 NT

Gasundersökningar BLIR INTE AV?

Den stora gasundersökning som skulle påbörjats i måndags på östgötaslätten ser ut att gå mot ett västgötaklimax! Godsägare Hjalmar Malmström har drivit propagandan hårt för en exploatering av gasen och har också ställt mark till förfogande. Men nu verkar det som om undersökningen inte blir av, åtminstone på Broby gård. Det är nämligen sonen, godsägare Jan Malmström som äger marken! Och han är inte intresserat av naturgasen.

— Dom får gärna komma hit och provborra, men helst ser jag att dom inte gördet, säger han. För övrigt hoppas jag att slippa och bli besvärad i den här frågan. Vad SGU och min far håller på med bryr mig inte i ryggen!

Läget i dag är alltså att SGU (Sveriges geologiska undersökningar) vilar på hanen. När man ämnar sätta igång med mätningar och provborrningar är därför ovisst.

På SGU i Stockholm uppgav man på torsdagskvällen att byråchefen och docenten Per Lundegård med sitt manskap befinner sig i östergötland. Trots en rundringning till alla parter som berörs av provborrningen är det ingen som sett SGU-gruppen.

Däremot har NT-öD lyckats vaska fram att mätningar och provborrningar ändå ska ske vid Tornby stenhuggeri.

Lyckad filtinsamling i Fornåsa—Lönsås. Resultatet av måndagens filtinsamling i Lönsås och Fornåsa blev över förväntan och arrangörerna, Fornåsa—Lönsås Röda kors-krets samt Borensbergs Lions club, blev angenämt överraskade av allmänhetens stora generositet. Trots att vi haft två stora insamlingar under året blev resultatet i kontanter sammanlagt 1 280 kr, en summa som vi aldrig vågat hoppas på, berättar en av Röda kors-damerna fru Märta Damberg. Lions clubs i Fornåsa bosatta medlemmar samlade in 545 kr och Röda kors-kretsen 735. Dessutom lämnades 26 filtar.

2-11-71

Vid ett offermöte i Betel, Fornåsa, där pastor Artur Karlsson, Linköping, predikade, insamlades 4 648 kr. Sångarna medverkade och vidare hölls anföranden av pastor Håkan Karlsson, Grebo, Märta Johansson, Linköping, och pastor David Larsson.

HISTORISK FORSKNING PÅ ÖSTGÖTASLÄTTEN

De första sprängskotten i de seismiska undersökningarna av östgötaslätten knallade under måndagseftermiddagen. Sveriges Geologiska Undersökningar (SGU) har därmed inlett sitt forskningsarbete på allvar för att dels företa berggrundsundersökningar och dels kartlägga gasförekomsterna i västra östergötland. Experter inom SGU kommer nu närmast att undet tre veckors tid utföra seismiska sprängningar. Resultatet kommer sedan att redovisas för östergötlands Företagsförening som i sin tur kommer att ta ställning till om det är lönt att borra efter gas och exploatera gasförekomsterna.

Undersökningarna av östgötagasen har i många år varit ett tvistefrö mellan geologiska experter på SGU och amatörgeologer i östergötland. De senare har själva gjort vissa undersökningar och funnit att det finns exploateringsbar gas. Även politiska påstötningar om en undersökning har gjorts då riksdagsman Sigvard Rimås i Medevi tidigare uppvaktat industridepartementet med en motion om anslag på 50.000 kronor för undersökning av gasen.

I och med ökade ekonomiska resurser inom SGU har nu de geologiska undersökningarna blivit en realitet.

Under måndagseftermiddagen small de första skotten på en utstakad åker i Varv mellan Motala och Skänninge. Sammanlagt kommer sprängningar att ske på en sträcka av 5,5 kilometer fördelade på två skilda platser. Sprängningarna registreras i seismisk apparatur för att kartlägga urberget som man tror sig finna på 60 meters djup.

Undersökningarna utförs av byråingenjör Roger Magnusson, byråingenjör Karl-Erik Stjernström och teknikern Sverker Larsson, samtliga från SGU i Stockholm. Under förra veckan vistades byråchefen och docenten Per Lundegaard anonymt i västra östergötland för att delta i de förberedande utsättningsarbetena och förhandla med de markägare på vars åkrar man nu spränger.

— För vår del, SGU:s alltså, är det nu bara frågan om en geologisk kartläggning av området. Gasen får landshövding Per Eckerberg sedan forska vidare i då det ju är östergötlands Företagarförening som kommer att satsa pengar vid eventuella borrningar, poängterar docent Per Lundegaard.

Fotnot: Landshövding Per Eckerberg är ordförande i östergötlands Företagarförening som ur skilda fonder och stiftelser ansökt om anslag på sammanlagt 60.000 kronor för provborrningar i västra östergötland.

HÅKAN JOHANSEN

Tisdag den 26 oktober Lösnr 60 öre

I MOTALA
Vintergatan 13.

NVALDES I FN

Byråingenjör Roger Magnusson från SGU installerar här den seismiska utrustningen inför de första geologiska sprängningarna i västra östergötland. En undersökning som ska kartlägga gasförekomsterna.

Motala KS inköpte mark för nära 600.000 kronor

Kommunstyrelsen i Motala fattade på måndagskvällen beslut i ett flertal ärenden som rörde markförvärv, markbyten och tomtförsäljningar. Sammanlagt förvärvade och tillstyrkte man markinköp för närmare 600.000 kr varav den största posten, 400.000 kr, faller på förvärvet av Bröderna Löfgrens fabriksfastighet efter Modellgatan i Motala Verkstad. Ett flertal fastigheter försåldes också vid sammanträdet och likaså försåldes en hel del grupphus på Motala Väster.

Av Bröderna Löfgrens Snickeri AB tillstyrkte man förvärv av fabriksfastigheten för 400.000 kr.

Ett markbytesavtal mellan kommunen och stiftsnämnden godkändes också som gav kommunen en nettokostnad på 133.600 kr. Man förvärvar mark från kyrkoherdebostället för att möjliggöra den nya genomfarten.

Ett markbytesavtal mellan kommunen och Göta kanalbolag godkändes. Detta gav en nettokostnad för kommunen på 8.100 kr och är också betingat av den nya genomfarten.

GATUMARK

Från Bostadsrättsföreningen Fölet, som är ett HSB-företag, förvärvades mark för gatuändamål vid Strandvägen för tillsammans 9.334 kr.

Av fru Siri Hjert förvärvades tomt nummer 3 i kvarteret Utsikten vid Marstadsvägen för sammanlagt 40.000 kr.

Det fattades även beslut som gav kommunen en hel del inkomster. Till Motala metodistförsamling försåldes närmare 1.800 kvm mark i kv. Trädgårdsmästaren efter Bispmotalagatan för 216.000 kr.

FÖRSÄLJNINGAR

Dessutom fattades beslut om en hel del tomt- och fastighetsförsäljningar. Till hr Tore Ström, Motala, försåldes fastigheten Olivehult 5:43 i Borensberg,

till hr Yngve Folkesson, Tröskaren på Motala Väster,

till hr Arne Berglund, Motala, försåldes tomt på Motala Väster enligt tidigare avtal i samband med förvärvet av dennes fastighet.

SÅLDA GRUPPHUS

Grupphus försåldes också på Motala Väster. Till hr Klas L. Johansson, Motala, försåldes grupphus i Barkassen 2, till hr Jan Jonsson, Motala, försåldes grupphus i kv. Djonken 1, till hr Lars Dahl, Motala, försåldes grupphus i Pråmen 1, till hr Göran öberg, Mjölby, försåldes grupphus i Djonken 3, till hr Torbjörn Ledel, Motala, försåldes grupphus i Kajaken 3, till hr Georg Gustavsson, Motala, försåldes grupphus i Gondolen 3 och till hr Lennart Ljungqvist, Motala, försåldes grupphus i Djonken 2.

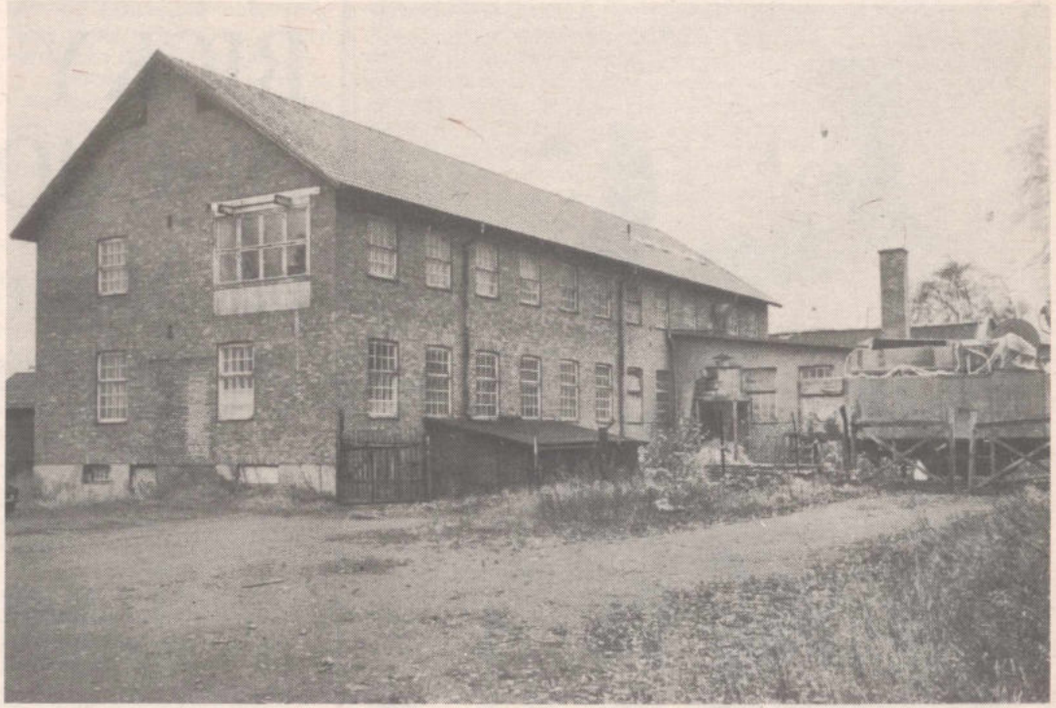

Motala KS köpte in Bröderna Löfgrens Snickeri AB:s fabriksfastighet på Modellgatan i Motala Verkstad för 400.000 kronor. Kommunen övertar fastigheten den 1 december.

BESLUT I KORTHET • BESLUT I KORTHET

översyn

KF-ledamoten Ingeborg Vannerus (m) motionerade i april 1969 om en översyn av de fonder som kommunen förvaltar för stipendiegivning. Hon påpekade bl.a. de alltför höga administrativa kostnaderna för verksamheten. En viss utredning har nu gjorts och kommunstyrelsen anser att den slutliga översynen av detta problem bör ske i samband med sammanläggningen 1974. De föreslår därför att motionen läggs till handlingarna och anses såsom besvarad med de åtgärder som vidtagits.

Får asfalt

Byggnadsföreningen Klockrikegården har tidigare begärt att asfaltering skall ske till bygdegården och att även vissa andra vägar bör asfalteras i Klockrike. Byggnads-

Ny stadsplan

En ny stadsplan över ett nytt industriområde i anslutning till det befintliga Forsområdet hade upprättats av stadsarkitekten. Kommunstyrelsen uttalade för sin del att man inget hade att invända mot förslaget som skall översändas till byggnadsnämnden i Aska för sedvanlig utställning och granskning.

Tillstyrkan

Ett nytt förslag till stadsregisterkungörelse hade överlämnats för yttrande till kommunen från lantmäteristyrelsen. Styrelsen beslutade att tillstyrka förslaget men förklarade också samtidigt att man tyckte att remisstiden varit alltför kort. Ärendet anlände den 19 oktober med krav om remissvar senast den 30 oktober.

Rådgivande

Det blev hrr. Per A. Pettersson, Sonnorp, och Arne Lundström, Nykyrka, som skall biträda fastighetschefen i frågor som rör skogs- och lantbruk samt jakt och fiske. Man hade ansett det lämpligt att fastighetschefen i sådana frågor kunde kalla två rådgivande kommittérade.

Stipendiat

Motala kommun kommer också nästa år att sända en representant från elevkåren vid Platenskolan till de av Svenska kemistsamfundet anordnade Berzeliusdagarna i Stockholm den 23 och 24 mars. Man räknar med en kostnad på närmare 500 kr och den elev som skall få möjlighet att delta skall utses vid Platenskolan.

Köpe barack

Äntligen...

Det säger säkert de som bor i Södra Sättranområdet och som nu kommer att få sina efterlängtade vatten- och avloppsledningar. Vid sammanträdet fastställdes anslutningsavgiften till 6.650 kr per fastighet varav 2.650 kr skall betalas kontant och återstoden skall tecknas genom lån mot inteckning i fastigheterna.

Inte samma

Det går inte att ha samma toalett för personal och gäster vid Bondebacka hembygdsgård. Det anser hälsovårdsnämnden som förelagt kommunen att ordna upp de sanitära förhållandena så att de får delade toaletter. Kommunstyrelsen anvisade ett anslag på 4.000 kr som också skall användas för omläggning av ett golv i flygelbyggnaden.

Takrenovering

En besiktning har utförts vid Klockrike skola och Nykyrka skola. Denna visade att taken var i dåligt skick och behövde renoveras. Kostnaderna hade beräknats till omkring 20.000 kr då man ansåg sig kunna använda fastighetskontorets egen personal.

Blev billigare

Ett anslag på 15.000 kr har reserverats för uppsättning av belysning vid ishockeyrinken i Klockrike. Vid förhandlingar har det visat sig att Klockrike AIF:s medlemmar är beredda att ställa upp för gratis arbete och vidare att två belysningsslingor som ägs av föreningen fick användas. Kostnaderna skulle därmed bara bli 4.000 kr vilket kommunstyrelsen anvisade för ändamålet.

Upphandling

heten Hälla 1:281 i Borensberg,

till hr Folke Karlsson, Mariedamm, försåldes fastigheten Nykyrka 5:55 i Nykyrka,

till hr Bo Blomqvist, Ulvåsa, försåldes fastigheten Olivehult 5:67 i Borensberg,

till hr Christer Urbäck, Motala, försåldes tomt nr. 1 i kv. Kajaken på Motala Väster,

till hr Jan Erik Thuresson, Motala, försåldes stg. 1500 vid 4:e Sjögränd,

till hr Bo Karlsson, Klockrike, försåldes fastigheten Hälla 1:227 i Borensberg,

till hr Stig Fergin, Motala, försåldes tomt nr 3 i kv.

Tillstyrkt borgen

Bostadsstiftelsen Platen fick tillstyrkan på kommunal borgen om högst 30,4 miljoner kr för byggnadsprojektet i kv. Nejlikan och Orkidén. I det aktuella kvarteret skall Platen uppföra 428 bostadslägenheter, samlingslokal och garage. Området är beläget på Motala Väster.

10.000 kr skulle reserveras för ändamålet. Styrelsen beslutade att de 10.000 kronorna skall användas för asfaltering från bygdegården fram till länsväg 1050.

Tilläggsanslag

Gatu-, park- och ledningsarbetena på Mariebergsområdet i Motala blev dyrare än man från början tänkt sig. Ett tilläggsanslag erfordras därför för att täcka kostnaderna. Kommunstyrelsen beslutade därför att föreslå fullmäktige att anvisa erforderliga 465.000 kr ur allmänna investeringsfonden.

Avfallsutredning

Kommunstyrelsen beslutade också att föreslå fullmäktige att anvisa ett anslag om 36.000 kr för en utredning om avfallshanteringen inom Motala kommun. Utredningen skall utföras av Kommunernas konsultbyrå, Stockholm. Det var gatuchefen som aktualiserat frågan i en skrivelse.

Vid de preliminära beräkningarna av vad utbyggnaden av vattenverket i Råssnäs skulle kosta kom man fram till 5,1 miljoner kr. Nu föreligger emellertid räkningarna som visar att kostnaderna överstiger den summan med 740.000 kr. Styrelsen beslutade därför föreslå fullmäktige att uppta ett 25-årigt amorteringslån på den summan.

överskridanden

Skolstyrelsen, sociala centralnämnden och fritidsnämnden har till kommunstyrelsen anmält att det kan bli tal om vissa anslagsöverskridanden. För skolstyrelsens vidkommande är överskridandet 489.000 kr. Styrelsen beslutade att notera överskridandena som får regleras i samband med att bokslutet för 1971 upprättas.

Reparation

Kommunstyrelsen godkände i efterhand den reparation som utförts av bastun i Älvestad skola. Styrelsens arbetsutskott hade beviljat att en reparation för högst 6.000 kr fick utföras. Kostnaderna skall påföras fastighetsunderhållet.

Ny parkering

Kommunstyrelsen godkände också ett upprättat avtal med Göta kanalbolag om arrende av ett markområde mellan stadsparken och hamnen. Området skall användas för bilparkering. I arrende skall man årligen utge 8.076 kr men av den summan får man tillbaka 4.000 kr från Konsumtionsföreningen Ringen som hyr lokaler inom det aktuella området.

Provisorier

Tre monteringsfärdiga och flyttbara butiksbyggnader skall uppsättas i kv. Buntmakaren efter Urban Hjärnes väg. Dessa lokaler skall inrymma herrfrisering, damfrisering och en skoaffär som tvingas flytta ur de nuvarande lokalerna på samma plats till följd av saneringen. Kostnaderna har preliminärt beräknats till 40.000 kr per lokal. Samtidigt skall också en vulkaniseringsfirma flytta till kv. Flaggan.

Kommunstyrelsen beslutade att för 3.000 kr förvärva den barack som Motala privatradioklubb tidigare inköpt för sin radiostation i Råssnäs. Det har nämligen visat sig att baracken inte passade in i miljön och därför får nu fritidsnämnden försöka att använda den till något annat. Privatradioklubben har fått andra lokaler i området som var mera lämpade.

Ny indelning

Det kan bli lite rörigare för dem som skall gå till valurnorna vid valet 1973. Ett förslag till ändring av valdistrikten håller just nu på att bearbetas inom stadskansliet. Taxeringsdistrikten har skattemyndigheten redan föreslagit en ändring av och denna ändring tillstyrktes av kommunstyrelsen. Så småningom kommer också det nya förslaget till ändring av valdistrikten.

Projektering

Kommunstyrelsen beslutade att tillstyrka ett projekteringsanslag på 25.000 kr för utredningen om utbyggnaden av vattenverket i Borensberg. I ett PM förklarade gatuchefen att en projektering snarast borde komma till stånd. Det blir kommunfullmäktige som vid sitt sammanträde i november får anvisa medlen för ändamålet.

Konsulthjälp

Kommunstyrelsen medgav gatuchefen rätt att anlita Kommunernas konsultbyrå i Linköping för färdigprojekteringen av vattenverk och avloppsreningsverk för Godegårds samhälle. Det finns reserverade medel för projekteringen som uppgår till 34.000 kr som nu får användas för att man skall kunna lösa problemen.

Begränsning

Det kommer att bli en viss begränsning av hälsokontrollen för dem som är anställda i kommunens tjänst. Man riskerar annars att få mycket stora grupper med i hälsoundersökningen som kommunen skall bestrida kostnaderna för. Därför fastställdes vissa normer för vilka som skall omfattas av undersökningen.

Invandrarbyrån

ABF, som för kommunens räkning driver invandrarbyrån, hade begärt anslag för verksamheten under tiden 1 oktober i år till 31 mars nästa år. Kommunstyrelsen beslutade att hos fullmäktige tillstyrka ett anslag om 39.600 kr.

Planering

Ett anslag om 18.379 kr beviljades för trädgårdsplanering vid Nykyrka nybyggda pensionärshem. Medel för detta ändamål fanns inte reserverade varför ett tilläggsanslag hade begärts av centrala byggnadskommittén.

Kommunstyrelsen medgav ordföranden, gatuchefen och representant för Statens vägverk att anta entreprenör för den nya genomfarten i Motala. Anbudstiden har förlängts till 15 november. Ärendet skall i efterhand redovisas för kommunstyrelsen.

Dåligt skick

Duvedalsbron är i mycket dåligt skick. Det har konstaterats vid en inspektion och kommunstyrelsen beslutade på måndagen att hos fullmäktige tillstyrka ett anslag på 30.000 kr för projektering av ombyggnad helt eller delvis av bron.

KS orkade inte med 90 ärenden
BUSSFRÅGAN BORDLADES!

Det blev ett arbetstyngt sammanträde för kommunstyrelsen i Motala på måndagskvällen. Sammanlagt 90 ärenden fanns på dagordningen. Man hann med att avgöra 82 ärenden och fick låta resten anstå. Frågan om bussbolagets framtida förvaltning tillhörde en av de frågor som fick anstå, även om såväl östgöta Correspondenten som Sveriges Radio meddelat att man beslutat i den frågan.

Arbetsutskottet har föreslagit att Motala Stads Trafik AB skall överföras till kommunal förvaltning från årsskiftet. Samtidigt bör namnet ändras till Motala Lokaltrafik.

Motala Lokaltrafik bör ställas under kommunstyrelsens förvaltning anser arbetsutskottet. Man anser också att en rådgivande funktion bör inrättas där ordförande i kommunstyrelsen, trafikchefen, trafikförman, representant för busspersonalen och representant för verkstadspersonalen ingår.

Personalen hos bussbolaget bör överföras till gatukontoret. En sak som gatuchefen anfört vissa kritiska synpunkter mot.

Detta är alltså en del av arbetsutskottets förslag i ärendet. På måndagskvällen beslutade man att låta frågan bero till sista punkt på dagordningen men så långt hann man inte innan ledamöterna ansåg att det var dags att avbryta sammanträdet som då pågått i fyra timmar.

Snön ligger vit på taken endast motorvärmaren är vaken.

Eberspächers nya motor- och kupévärmare jobbar nämligen på natten. Genom ett tidur kan du ställa in värmaren nästan upp till ett dygn innan den ska slå på. Andra plus är bränsledoseringspumpen. glödtändstiftet, värmereglaget och styrrelät. Kom in så berättar vi vad det är för särskilt med dom.

eberspächer

Motala Bilverkstad, Marsgatan 6

591 00 MOTALA. Tel. 0141-102 00, 115 54.

Annonsera i denna tidning

Stora delar av landsbygden är fortfarande utan ström

Ännu tre dygn efter vinterns första stora oväder är det strömlöst i stora delar av den östgötska landsbygden. Kraftbolagens montörer arbetar för högtryck dygnet runt allt medan man efter bästa förmåga söker klara de dagliga göromålen i hem och på lantgårdar. Särskilt hårt har strömavbrotten drabbat de lantbrukare som har stora djurbesättningar. I många fall har man tvingats åka långa sträckor för att få vatten till djuren. Mjölkningen har blivit betydligt mer tidsödande och klarats med hjälp av traktorer eller för hand. Avsaknaden av värme är annars det svåraste problemet både för människor och djur.

Oljeeldningsaggregaten fungerar inte och det är inte alla som har tillgång till andra värmekällor. Ljuset klarar man sig utan, även TV-underhållningen och telefonerna, även om det blir lite trist i längden. Problemen med frysboxarna har dock utgjort en källa till oro i många hem.

— Visst är situationen besvärlig. Vi har varken vatten eller värme, men har trots det inte behövt fara illa, säger lantbrukare Börje Hyrelius i Maspelösa.

Det var i lördags morse som vi blev utan ström och i bästa fall får vi den tillbaka på tisdagseftermiddagen. Här har vi oljeeldning och sedan pannan stannat sjönk temperaturen raskt i rummen. Fn har vi bara tio grader varmt. Vi flyttade ned i kammaren där vi som tur är har en gammal kakelugn kvar. Den har inte eldats sedan 1955 men fungerade utan att det började ryka in.

Sedan är det detta med matlagning. Vi har ingen vedspis men som tur är ett gasolkök som kunde plockas fram ur gömmorna.

Maten i frysboxarna lyckades vi också klara. Vi har två boxar. De tömde vi redan på lördagen. Genom att utnyttja vänner i Linköping och Skänninge fick vi våra frysvaror placerade.

Hos familjen Tage Andersson, Lindå, Sjögestad, kunde man i alla fall klara värmen då oljeeldnings-

(Forts. sid. 7 STORA DELAR)

Farligaste östgötska vägarna

9-11-71

De vägsträckor som är markerade med tvärstreck på teckningen härintill är de farligaste i Östergötland i år. Uppgifterna bygger på polisens sk snabbstatistik. Man för upp varje rapporterad olycka på en stor karta med nålar. Dessa har speciella färger och bokstäver som gör att man kan se vilken typ av olyckor som dominerar och hur svåra skadorna blivit.

En tid framöver ska Correspondenten titta närmare på en del av de farliga sträckorna och försöka förklara varför det händer olyckor just där samt vad man kan göra åt det hela.

Statistiken har en del brister. Varje olycka markeras en gång. Om exempelvis fyra personer skadas vid en olycka markerar man bara att olyckan medfört personskada samt vad som orsakat den. Sedan finns möjligheter att följa upp varje olycka med hjälp av noggrannare statistik. Dödsolycka markeras om någon avlider omedelbart. Om offret dör efter ett dygn räknas olyckan som personskada.

Snabbstatistiken gäller enbart från den 1 januari i år. Olyckor som hänt före detta datum finns inte med på kartan.

Denna ger alltså en översiktsbild över vilka sträckor som är mest drabbade i år och polisen sätter i regel in extra bevakning på de sträckor som är speciellt farliga.

Olyckor inne i tättbebyggda samhällen finns inte med utan enbart sådana som hänt under landsvägskörning.

— Se sidan nio —

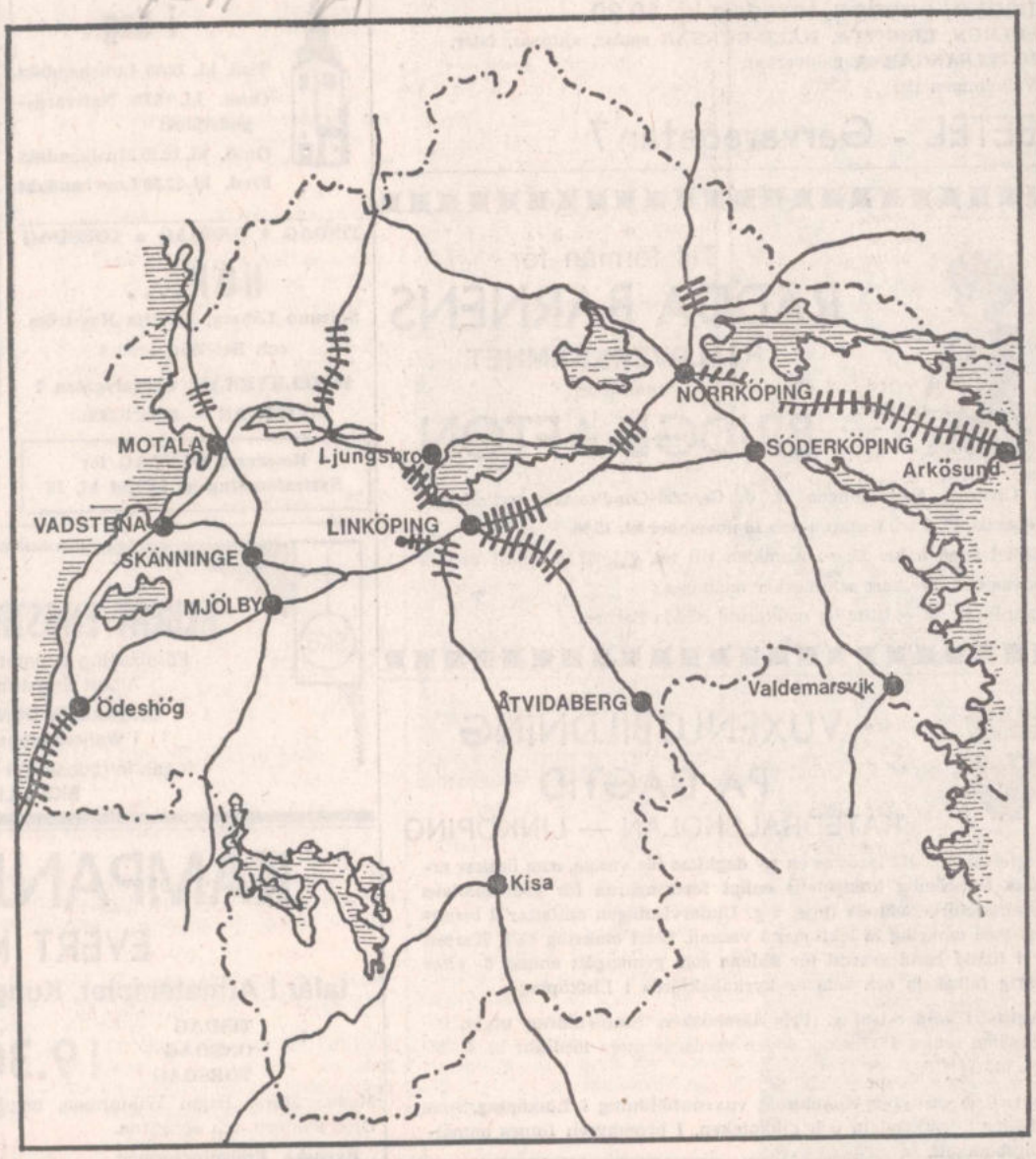

teoretisk utbildning från
asium eller högskola samt

relser

Syföreningens lotte
i Missionskyrkan

Dragning på Missionskyrkans s
enings lotteri har skett inför de
polismyndigheten utsedde kontro
en f. riksdagsman Eric Petersor

Vinsterna har utfallit på följ
lottnummer:

2181, 2282, 645, 1632, 1042, 2222,
1785, 80, 383, 578, 1687, 1069,
1109, 348, 1812, 2060, 2151, 1770,

Rygg- och ledbesvär.
Tidsbeställning tel. 013/10 41 00,
kl. 8—9, 16—18.

SÅNG- och EVA
tisdag, onsdag, torso
SOLRUN, BIRGITTA, KARL-
BETELSANGARNA medverka
Välkommen till
BETEL - Garval

RÄD
I
BR

å Centrala Festvåningen (f.
Nygatan 33, 2 tr., tisdagen den 1
Enkel supé à kr. 12:—. Anmä
november. Spelkort och marker
Entrén, kr. 5:—, tillfaller oavko

VUX
I
KATEDRA

Vårterminen 1972 inrättas en n
hålla fullständig kompetens e
gymnasieförberedande linje, 9
ner med omkring 28 lektioner i
är i första hand avsedd för så
7-årig folkskola och som är k

Avgiftsfri undervisning. Fria
Anmälan senast 1/12. Exp. öpp
Tel. 013/14 90 66.

Se f. ö. broschyren Kommunal
erhålles i bokhandeln och bibli
ningsblankett.

Helgens snöväder blev dyrbart för AB Rune Svensson i Skänninge. Taket över lastkajen mot Borgmästaregatan kunde inte bära tyngden av all blötsnön utan rasade. Med följde även gaveln och en ljusskylt, värd omkring 10 000 kr. Lagerlokalerna innanför gaveln klarade sig så gott som utan skador

Stora luckor ännu kvar i elkraftförsörjningen

Stora delar . . .

(Forts. från sid. 3)

pannan även kan eldas med ved. Också här har man varit utan ström sedan i lördags.

— Det har varit en trist och långsam helg, säger fru Andersson. Vi har inte kunnat se på TV sedan i fredags. Som tur är har vi en transistorradio. Av en grannpojke fick jag höra att vi kanske får ström till kvällen. I samhället — Sjögestad — fick man strömmen tillbaka redan på söndagskvällen.

Mest orolig är jag för frysboxen, som är alldeles full. Jag törs inte öppna den. Enligt vad jag hört skall maten klara sig i 48 timmar. Den tiden är snart ute.

☐ STORA VÄRDEN

Sällan har man pratat frysskador så mycket som denna dag. På försäkringsbolagens kontor i Linköping hade man fullt upp att göra under måndagen med att besvara frågor i telefon om frysboxproblem. Skadeanmälningarna kom från olika delar av Östergötland, de flesta kanske från Gistad, Klockrike, Fornåsa och Vikingstad.

Naturligtvis är det stora värden som gått till spillo genom strömavbrotten, säger man på försäkringsbolagen. Hur stora går ännu inte att uppskatta. Det tar tid innan alla skadeanmälningar kommer in.

Hårt drabbade av strömavbrottet blev vissa gårdar i norra Godegård. I gårdarna iLnderö, Isefall, Åsa och Braskhult, för att nämnda några stycken, hade man på måndagskvällen varit utan ström i tre dygn.

☐ TRAKTORMJÖLKNING

— Situationen har varit besvärlig, säger lantbrukare Ragnar Linder i Braskhult. Våra 21 mjölkkor får vi mjölka med hjälp av traktorn. Det går men mjölkningsproceduren tar avsevärt längre tid. Normalt klarar vi mjölkningen på 50 minuter. Nu tar de tre timmar morgon och kväll. Vi hinner inte med mycket annat. Ett annat problem är vattnet. Vi får köra vatten till djuren — som bekant konsumerar mjölkkor åtskilligt med vatten — från en avlägsen gårdsbrunn.

I fråga om kosthållet får man på en isolerad gård som denna i stor utsträckning leva på burkmat. Fru Linder har två frysboxar — den ena med frukt och bär och den andra med grönsaker — men har inte vågat öppna dem. Troligen är varorna förstörda.

Men vintervädret orsakade i Braskhult inte bara strömbesvär. Samma dag som strömmen bröts körde familjen också fast med bilen i en snödriva.

☐ VÄDERHJÄLP

— Inte på de 50 år vi jobbat här har vi varit med om något liknande, säger garvade elektriker inom Svartådalens kraftförening. Inte förrän på måndagskvällen kunde man garantera samtliga abonnenter ström igen. En del av dem som bor inom distributionsområdet, som omfattar trekanten mellan Motala, Mjölby och Linköping, hade då varit utan ström i tre dygn. Montörerna har varit i selen praktiskt taget under hela den tiden.

Driftsingenjör Ragnar Wettermark omtalar att kablarna varit täckta med iscylindrar om hela 10 cm tjocklek. Denna isbark har man tvingats knacka bort för att få ledningarna strömförande. Dessbättre fick vi god hjälp av måndagens blidväder, som medförde en självrensning av ledningarna.

☐ OVÄDERSCENTRUM

Större delen av högspänningsnätet hade på måndagen åter kommit i funktion kring Motala. Fortfarande återstår dock en del luckor i kraftförsörjningen. Dessa reparationer kommer man vid Motala Ström Kraft AB att fortsätta med under tisdagen. Väderomslaget kom lägligt, säger man. Skogarna rensades från den tunga snön och därigenom minskade riskerna för nedfallande grenar över ledningsnätet.

— Sådana här ovädr inträffar ofta kring Allhelgonahelgen, säger man vid kraftbolaget. Motala tycks denna gång ha legat nära nog i centrum av de hårda ovädret. Sammanlagt var under måndagen ett hundratal montörer och linjearbetare i verksamhet med att avhjälpa felen. På tisdagen hoppas man att alla abonnenter åter skall ha ström.

Ny elkabel skall klara snöväder

GÖTEBORG (TT)

En ny typ av elkabel som klarar sig från skador som kan uppstå vid snöväder presenteras på Svenska mässans elfackutställning i Göteborg 9—14 november.

Hängkabeln har "spiralupphängning". Den tål stora belastningar och fungerar i allmänhet även om ledningsstolparna knäckts. Monteringsarbetet blir lättare eftersom den nya kabeln inte kräver några kraftledningsgator genom skogarna.

Kabeln har framställts av Vattenfall och VAST-företagen. Den har provats i Skåne, Hälsingland, Bohuslän samt Stockholm och Luleå. Enligt Vattenfall kommer staten att tjäna minst 50 miljoner kronor per år genom att använda den nya kabeln.

9 nov 1971

MOTOR CORRESP

Linköping-Törnevalla värsta sträckan
Riskabel vänstersväng vid Tallboda

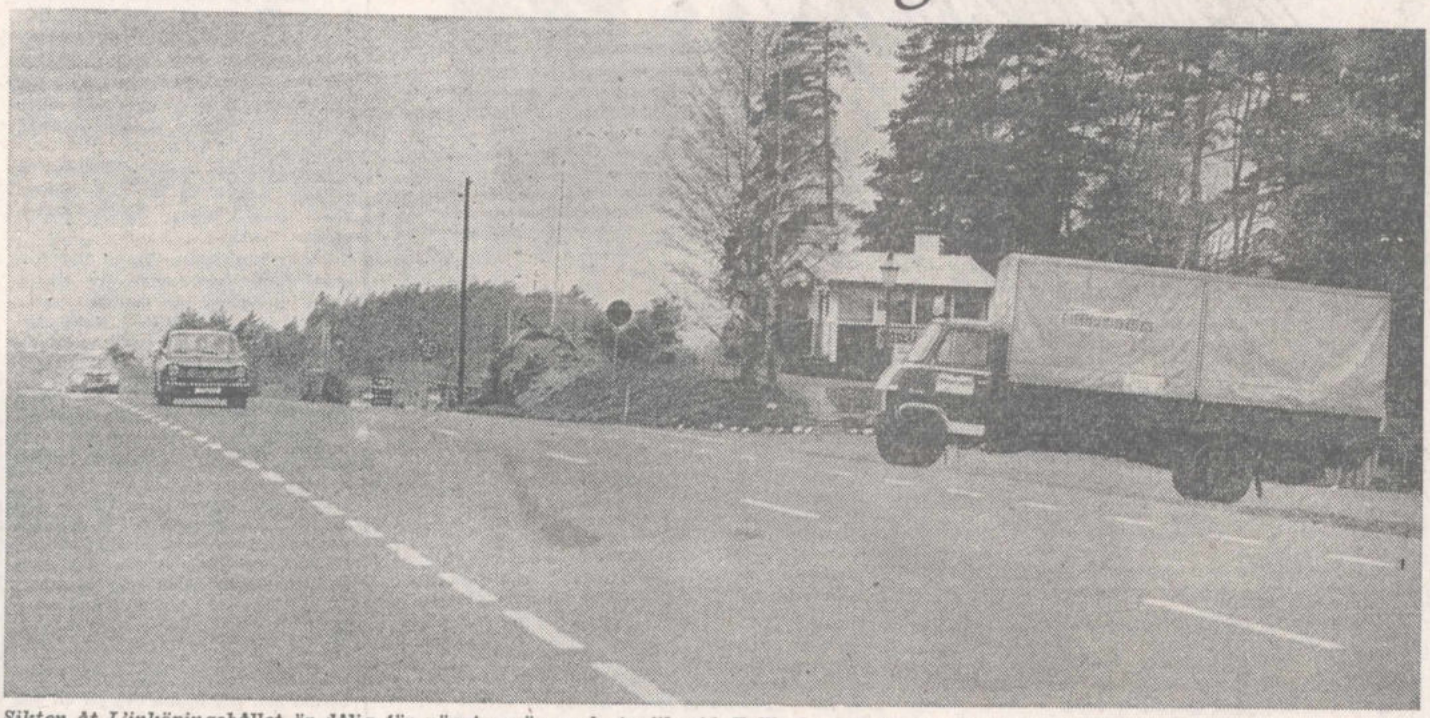

Sikten åt Linköpingshållet är dålig för vänstersvängande trafik vid Tallboda. Det är även farligt att göra omkörning här eftersom en bil kan vara skymd i svackan

Sträckan Linköping—Törnevalla på E 4 är den mest olycksdrabbade i länet i år. Inte mindre än 35 olyckor har inträffat på sträckan. En olycka hade omedelbar dödlig utgång, medan 15 olyckor medfört personskador. Vägen är bred och det finns plats för minst fyra bilar i bredd. Sikten är i regel god och det verkar oförklarligt att så många olyckor har kunnat inträffa.

— En av de främsta olycksorsakerna är helt enkelt för hög hastighet, säger kommissarie Lennart Ståhl vid länspolisen. Inte mindre än 14 av olyckorna är singelolyckor. Förarna har kört för fort. I ett par fall har de även somnat vid ratten. När vi gjorde en kontroll i slutet av september vid järnvägsviadukten alldeles vid infarten till Linköping, visade det sig att 67 procent körde för fort. Tillåten max-hastighet är 50 km/tim, men det var många som låg långt över i hastighet. Det är den klart sämsta noteringen för hela Östergötland.

Olyckorna ligger ganska jämnt utspridda längs hela sträckan, men det finns ett par anhopningar. En finns vid utfarten från korvkiosken vid Tallboda. Sikten åt Linköpingshållet är dålig beroende på ett backkrön och de, som ska svänga åt Norrköpingshållet, har svårt att upptäcka om vägen är fri. 70-begränsning gäller, men många åker fortare. Backkrönet skymmer ganska kraftigt och det är riskabelt att köra om när man åker mot Linköping. En personbil kan döljas helt i svackan, men eftersom man ser vägen längre bort verkar det ofarligt att åka om.

Polisen hårdbevakar E 4:an på denna sträcka men trots detta inträffar olyckor. Det är svårt att peka på några tänkbara förbättringar. Givetvis kan man plana av backen, men det är en dyr och omständlig historia. Det bästa är nog om trafikanterna är extra försiktiga och respekterar hastighetsgränserna.

CHRISTER WALLINDER

9 nov. 1971

DET FÖRSTA YRVÄDRET

Med ens släpptes yrvädret loss.
Det var som om någon stuckit
en kniv i molnens säck, så den spruckit
och tusen ton snö virvlat ner över oss
som iskalla agnar och stickande boss.

Det kom som en vinande kvast
som sopade bilar från vägen
och vräkte ner skog i utsatta lägen
och hopade drivor i svindlande hast,
när vinden slapp lös och molnsäcken brast.

Ragnar

Kulpenman:

I serieva

— Det här är ett hold up, sa Lasse och siktade med märlbellan mot tanten i snaskaffären.

— Men kära barn, sa tanten på andra sidan disken.

— Shut up och sluta snacka, sa Lasse. Här är en påse. Fyll den med sega råttor och kola och Kalle Ankatabletter och lakritsremmar och dom skära kuddarna i gula påsar. Men snabba på innan jag låter puffran tala, bang, sock, crack.....

Lasse kastade upp en jättepåse på disken. Sen drog han ut märlan som han laddat gummibellan med.

— Nu ska Lasse tänka sej för, annars går jag kanske och ringer hans mamma, sa tanten.

— Nänänä, försök inte. Jag är ingen Lasse, jag är Dick Morland och jag är hård, Honey, stenhård.

— Jag trodde annars att Dick Morland var en deckare som jagade skurkar. Inte går väl han omkring och rånar gamla harmlösa tanter.....

— Spelar ingen roll, Sugar. Jag är Scarface Floppy också. Gangsterchefen i Spud och Skorpionerna. Piong, swoop, wham! Nu langar du över godiset i påsen, annars pepprar jag dej i småbitar, Baby. Mest av dom sega råttorna, och rappa på, för jag är kissnödig!

— Lägg ifrån dej den där märlbellan ska jag bjuda dej på en seg råtta, för du brukar ju vara en så trevlig liten pojke fast du läser och ser alldeles för många gangsterhistorier.

Lasse hade ställt sig med benen i kors. Han sköt ansiktsmasken bättre tillrätta och skrek.

Lyckad korsningsprodukt

Foto: MAGNUS JOHNSON

I många östgötska hem har stearinljuset de senaste dagarna varit enda ljuskällan. Alla har dock inte som Börje Hyrelius och hans hustru på Maspelösa gård haft möjlighet att värma sig av brasan från en kakelugn

MOTALA BORENSBERG

Framtidens Östergötland dryftas i Borensberg

Det framtida Östergötland behandlades på torsdagskvällen vid en stor föräldrasamling i Borensberg. Det var Borensbergs rektorsområdes föräldraförening, som vid sitt årsmöte i Hällaskolans matsal tagit upp detta aktuella ämne. Byrådirektör Holger Jonasson från länsstyrelsen redovisade härvid några av de tendenser som gjort sig märkbara i de senaste decenniernas samhällsutveckling och talade om länsstyrelsens bedömning av de väntade förändringarna inom länet på grund av dessa tendenser samt de regionalpolitiska ställningstagandena, som bedömningen föranlett länsstyrelsen.

Föräldraföreningens ordförande, kriminalassistent Göran Tholerud hälsade de ca 100-talet deltagarna välkomna. Till ordförande omvaldes hr Tholerud och styrelsen i övrigt fick följande utseende: fruarna Barbro Beck-Friis, Anna-Lisa Björkman och Siv Englund, samt hrr Bernt Björkman, Carl-Axel Johansson, Harry Thuning, Bo Andersson, Sören Petersson, Sven Andersson och Jörgen Axelsson. I styrelsen ingår dessutom rektor Carl Bengtsson och lärarkårens representant hr Ingemar Flyckt.

Efter kaffesamkväm följde föredraget av byrådirektör Jonasson. Härvid kom han också in på Motalablockets utvecklingstendenser. Av redogörelsen framgick att Motala kommunblock ökade folkmängden under perioden 1951—70 med ca 1 200 personer — tätorterna ökade med 9 000 och glesbygden minskade med 8 000 personer. Borensbergs tätort har ökat med mer än 700 personer under denna period medan gamla Borensbergs kommun i sin helhet minskat med ca 500 personer.

Jordbruksverksamheternas andel av den förvärvsarbetande befolkningen i länet har sjunkit från 20 procent år 1950 till elva procent 1965. Industrins, inklusive byggnadsverksamhetens andel, har under motsvarande period legat i stort sett stilla strax under 50 procent medan servicesektorns andel ökat från 34 till 40 procent.

Kyrkoskatten i Borensberg höjs fem öre

Kyrkofullmäktige i Kristberg, Klockrike och Brunneby kyrkliga samfällighet fastställde på fredagen staten för 1972. Uttaxeringen höjs med fem öre till 1:15. Den allmänna förvaltningen upptar sammanlagt 72 876 kr i utgifter medan pastoratets lönekostnader uppgår till 168 808 kr. Sammanlagt upptar pastoratets boställen 40 772 kr i utgifter medan inkomsterna uppgår till 84 582 kr.

Den beslutade men ännu inte tillsatta ungdomssekreterartjänsten kommer att kosta 33 000 kr och det övriga församlingsarbetet 34 600 kr. Borensbergs församlingshem upptar 26 650 kr i utgifter och 2 000 kr i inkomster.

Kristbergs kyrka och kyrkogårdar upptar 93 112 kr i utgifter och 6 097 kr i inkomster. För motsvarande i Klockrike uppgår utgifterna till 106 581 kr och inkomsterna till 3 800 kr. Utgifterna för finansförvaltningen är 111 616 kr och inkomsterna 588 141 kr. Skattemedlen utgör huvudparten på tillsammans 524 868 kr, fördelat på skatteinkomster från Brunneby församling på 316 464 kr, Kristbergs församling på 120 954 kr och Klockrike församling på 87 450 kr.

Driftinkomsterna på 63 273 kr fördelar sig på avräkning med kyrkofonden med 7 889 kr, överskott från 1970 års bokslut med 40 384 kr och ränta på egna medel med 15 000 kr. Driftutgifterna upptar ränta på lån 14 300 kr. Till kyrkofullmäktiges förfogande är upptaget för oförutsedda utgifter 36 016 kr. I fråga om kapitalutgifter är 41 300 kr upptagna till amortering på lån. Till allmänna investeringsfonden avsattes 20 000 kr.

Fullmäktige beslöt vidare att skrivbiträdestjänsten vid pastorsexpeditionen från den 1 juli 1971 skall vara en kontoristtjänst på halvtid i lönegrad KA 13 och vidare att pastoratets kassaförvaltare får en lön på 12 000 kr för 1972 års arbete. Till ombud till Linköpings stifts pastoratsförbunds sammanträden för 1972—73 valdes lantbrukare Rune Nilsson och kyrkvärden Aron Sewerin.

27-10-71

MJÖLBY SKÄNNINGE

Elva branscher i köpmannavaruhuset

Minst elva branscher kommer att bli företrädda i det köpmannavaruhus, som planeras inrättas i det varuhus som Ahlén & Holm AB nu håller på att uppföra inom kvarteret Jerikodal i Mjölby. Bertil Ahréns arkitektkontor AB i Örebro är Ahlén & Holms ombud i sammanhanget och därifrån meddelar man att de elva branscher som är aktuella är: Livsmedel, herr- & damkonfektion, skor, handskar och väskor, barnkläder, leksaker, sport och fritid, foto, parfym, radio & TV med skivbar samt bröd.

Huvudparten av dessa är klara, enligt vad som meddelas från arkitektbyrån, men vissa diskussioner kan ännu ske beträffande någon ytterligare bransch. Det sistnämnda beroende på att respektive bransch ännu inte helt spikat det kvadratmeterutrymme som erfordras. Totalt kommer det nya köpmannavaruhuset att innehålla 4 250 kvm, varav ca 3 300 kvm försäljningsyta. Redan nu står det klart att livsmedelshallen tar ungefär hälften av den ytan. Resten blir alltså disponibelt för övriga branscher, för vilka ytterst varierande ytor krävs.

Någon gång under senhösten räknar man med att kunna få de här nämnda branscherna fördelade på respektive intressenter och enligt de ursprungliga planerna sker inflyttning i nybygget i maj nästa år.

Stipendium till Mjölbyelev. Stefan Gustavsson, elev i naturvetenskapliga linjen, årskurs 2, vid gymnasieskolan i Mjölby, har erhållit ett stipendium för bevistande av Fysikdagar 1971 i Stockholm den 15—16 november. Det är Svenska fysikerförbundet och Sveriges mekanförbund som står som anordnare av dagarna, som är förlagda till Tekniska museet och innefattar föreläsningar och informationer av en rad kända forskare inom området.

Kommunfullmäktige i Mjölby fastställde nästa års budget

Mjölby kommunfullmäktige fastställde på tisdagen budgetberedningens förslag till utgifts- och inkomststat för nästa år. I sammanhanget fastställdes även en höjning av utdebiteringen av kommunalskatt med 1:35 kr per skattekrona. Dessutom godkändes även det framlagda förslaget om en flerårsbudget på investeringssidan. Den sistnämnda omsluter 67 milj kr och bygger på en oförändrad utdebitering om de nu beslutade 14:45 kr per skattekrona under perioden. I direkta nettokapitalutgifter finns 44 milj kr upptagna i flerårsbudgeten. David Ek (m) hade i budgetberedningen föreslagit en höjning med endast 90 öre, men hans förslag försvann snabbt ur diskussionen, sedan moderatgruppen ställts helt ensam.

I samband med att budgeten och skattesatsen fastställdes bestämdes även hundskatten till 50 kr per år och hund. Nästa års budget omsluter nära 112 milj kr, varav 96,5 milj kr på driftsidan och 15,3 milj kr på kapitalsidan. På grund av det pressade budgetläget kan ingenting avsättas till allmänna investeringsfonden, varifrån man i stället tar i anspråk 472 000 kr. Till pensionsfonden avsättes 2 milj kr och kommunfullmäktige får samma summa till förfogande för oförutsedda utgifter. Motsvarande summa som ställes till kommunstyrelsens förfogande uppgår till 300 000 kr.

Nytt ålderdomshem

Enligt kommitterades förslag, som tillstyrkts av kommunstyrelsen kommer det planerade ålderdomshemmet i Mjölby inte att uppföras på Slomarpsområdet. I stället placeras hemmet centralt inom stadsägorna 770—780 vid Vasaskolan mellan Vasagatan och Bockarpsvägen. Stadsarkitektkontoret i samråd med utredningskommittén och av denna anlitad arkitekt, fick i uppdrag att upprätta förslag till detaljplan för området.

Ett förslag till gränsdragning beträffande verksamheten för de allmänna vatten- och avloppsanläggningarna inom kommunen godkändes. Vidare godkändes ett bytesavtal, enligt vilket kommunen och handelsbolaget Svetsmekano i Skänninge företar vissa skiften av mark. Kommunens kostnader i sammanhanget uppgår till 838 kr. Vissa markbyten med makarna Holger och Gudrun Claesson i Skänninge kostar kommunen 234 kr. Ett liknande avtal avseende markbyte med makarna Gustaf och Inez Hederberg i Mjölby godkändes även.

Pensionärsstudier

En motion av Larseric Friberg (vpk) angående förhöjning av stipendierna till pensionärer som bevistar folkhögskolor eller liknande, bemöttes välvilligt och det nya beloppet fastställdes till 100 kr per månad.

Till ökade lönekostnader för innevarande år med anledning av att två nya maskinisttjänster vid avloppsreningsverket inrättats anvisades 15 000 kr och till innevarande års kostnader för en ny kontoristtjänst vid fritidskontoret anslogs 5 000 kr.

För reparation av fastigheten Kummelby Norrgård anvisades 40 000 kr. Efter reparationen skall fastigheten disponeras av sociala centralnämnden.

Verksamhetsberättelsen för Mjölby stads brand- och sotningsväsende lades till handlingarna.

Förskola i Hogstad

Hogstads skola, som delvis stått oanvänd sedan undervisningen där upphörde skall från och med årsskiftet användas till lokaler för förskola. Därmed får även förutvarande Folkungadelen av kommunen kommunal förskola. Kostnaderna för nästa år beräknas till 49 300 kr.

Sociala centralnämnden fick tilläggsanslag om 15 000 kr för anordnande av skolskjutsar.

Till kostnaderna för ombyggnad och breddning av Gästgivaregatan, Agatan och Jerikogatan i Mjölby anvisades 100 000 kr.

Med stöd av ett yttrande från gatukontoret föranledde en motion från hr Nils Adolfsson om den framtida vattenförsörjningen ingen annan åtgärd än att det i fortsättningen blir skärpt bevakning så att grustäkter till förfång för kommunens vattenförsörjning ej sker.

Kungshögaskolan

Till konstnärlig utsmyckning vid Kungshögaskolan anvisades 50 000 kr ur konstfonden. Beviljat statsbidrag om 14 850 för beredskapsarbete i Brunnsparken mottogs med tacksamhet.

Rosenlundsskolan och Lindbladsskolan i Skänninge kommer i fortsättningen att kallas Roslinskolan.

Kommunstyrelsen hade för kännedom meddelat att barnvagnar på försök kostnadsfritt skall få tas med i stadsbussarna.

På förslag av brandstyrelsen kommer den heltidsanställda brandmannapersonalen successivt att utökas så att det i praktiken blir enheltidsanställd kår från den 1 januari 1972. Kommunfullmäktige tillmötesgick brandstyrelsens önskemål utom beträffande en ny brandförmanstjänst. Avslaget i den delen motiveras av att brandsyneverksamhetens omfattning ännu ej är klar. I sammanhanget fick brandstyrelsen i uppdrag att skyndsamt utreda frågan angående brandväsendets framtida organisation inom kommunen. Denna utredning skall även undersöka möjligheterna av att slopa kåren i Mantorp och eventuellt även kåren i Skänninge.

Föregående års bokslut för de olika delkommunerna inom den nya storkommunen lades med godkännande till handlingarna och på revisorernas förslag beviljades styrelser och nämnder ansvarsfrihet.

Trojenborgsskolan

Det allmänna budgetläget har tvingat fram propåer om att största sparsamhet måste iakttagas. Denna sparsamhet går bl a ut över ombyggnaden av Trojenborgsskolan i Skänninge. Fullmäktige remitterade sålunda ett förslag om till- och nybyggnad av skol- och fritidslokaler vid Trojenborgsskolan till kommunstyrelsen. Skolstyrelsen och fritidsnämnden fick i uppdrag att företa en utredning angående behovet och utformningen av lokaler vid skolan.

Sparsamhetens realiteter drabbade även en planerad turistbroschyr, där fritidsnämnden fick avslag på en begäran om 30 000 kr. Avslag blev det också på Mjölby AI:s framställning om anslag med 85 500 kr för elbelysning vid Vifolkavallen.

Däremot fick Mjölby Folkets park anslag med 60 000 kr till upprustning av parkens belysningsnät och översyn av tak. Parkstyrelsen har för sin planerade upprustning av hela anläggningen begärt ytterligare anslag, men i den delen beslöt fullmäktige om bordläggning till nästa års budgetberedning.

Kommunstyrelsen fick begärt bemyndigande att sälja tomter för villabebyggelse på Slomarp i Mjölby, Vasa i Mantorp och på stadsägorna 47 F—47 X i Skänninge.

Hos kmt hemställes om tillstånd att få teckna borgen om sammanlagt högst sex milj kr för byggnadskreditiv på högst 200 000 kr för småhus som uppföres utan statliga lån.

Skattehöjning för flera församlingar i Mjölby

I samband med att Mjölby kommunfullmäktige på tisdagen antog ibudgetberedningens förslag till uttaxering för nästa år fastställdes en osevanligt kraftig skattehöjning. Denna höjning slår olika inom kommunens olika församlingar, beroende på den kyrkliga utdebiteringen och som en följd av ett reducerat statligt utjämningsbidrag. Om landstinget och de kyrkliga församlingarna så småningom antar de budgetförslag som framlagts, kommer den totala skattehöjningen inom Mjölby kommun att pendla mellan 1:90 kr och 2:40.

Den största höjningen drabbar otvivelaktigt glesbygderna, där Normlösa toppar med 2:40 kr. Tätorterna Mjölby och Skänninge får däremot den minsta höjningen.

Den slutliga kommunala skatten inom Mjölby kommun blir alltså följande inom de olika församlingarna, om förutsättningarna med landstinget och kyrkan uppfylles: (Skattehöjningen inom parentes) Mjölby—Högby 24:78 (1:98), Skänninge—Allhelgona—Bjälbo—Järstad 25:10 (1:90), Veta—Viby—Herrberga 25:27 (2:35), Västra Harg—Sya 25:17 (2:35), Östra Tollstad 25:47 (2:35), Väderstad—Kumla 24:64 (2:35), Appuna 25:04 (2:30), Hogstad 24:94 (2:35), Normlösa 24:04 (2:40) Skeppsås 24:14 (2:30) och Vallerstad 23:84 (2:30).

Mitt hjärtliga tack

till Mjölby kommun, Firma Bygge, jaktkamrater, släkt och vänner, för all uppvaktning på min 50-årsdag.

26/10 **Yngve Carlsson**
Normlösa 71

ÅÄ
Ö

Kommunplan bör samla Mjölbys framtidsplaner

2-11-71

En kommunplan med bl a en trafikledsplan, allt byggt på ett realistiskt bedömande av förutsättningarna för de framtida utvecklingsmöjligheterna inom kommunen, efterlyses av gatukontoret i Mjölby. I en sådan kommunplan skulle den kommunala målsättningen för olika samhällsaktiviteter kunna redovisas. Tanken på en kommunplan förs fram i samband med ett yttrande till kommunstyrelsen över en motion om upprustning av vissa vägar inom kommunen och mynnar ut i konkreta förslag om hur ett arbetsprogram för framtagandet av en sådan plan bör se ut.

När behovsplaner, långtidsprognoser och liknande skall utarbetas, bl a för trafikleder, är det nödvändigt att den kommunala målsättningen för olika samhällsaktiviteter, bostadsbyggandet, industriplaceringar m m finns redovisad i en kommunplan med tillhörande trafikledsplan, anser gatuchef Lennart Lundborg. Planen bör efter granskning på länsnivå antagas av kommunfullmäktige.

För flera av kommunens tätorter har före kommunsammanläggningen upprättats förslag till generalplaner eller dispositionsplaner. För tätorten Mjölby finns även en trafikledsplan, som reviderades senast 1968. Men dessa planer uttrycker endast de dåvarande kommunernas bedömande av den framtida, lokala utvecklingen och någon hänsyn till det blivande blocksammanhanget finns inte.

I olika sammanhang betonas ofta att även mindre orter, t ex Västra Harg och Normlösa, skulle kunna bli attraktiva bebyggelseorter. En förutsättning för detta är t ex bättre vägar eller bättre va-anläggningar. Dessa förhållanden bör snarast klarläggas genom att en kommunplan upprättas.

För att få fram en sådan plan bör lämpligen kommunstyrelsen vända sig till byggnadsnämnden, som i sin tur uppdrar åt stadsarkitekten att utarbeta ett arbetsprogram. Han bör därvid lämpligen samråda med övriga kommunala förvaltningar som berörs av sådana planfrågor. I programmet bör bl a redovisas ett tidsschema för olika beslutsprocesser för framtagande av planen, exempelvis under 1973, de kommunala förvaltningarnas egna resurser för planarbetet och eventuellt erforderliga engagemang av konsultföretag för specialutredningar för att en viss tidpunkt skall kunna hållas.

2-11-71

Församlingsdelegerade i Normlösa, Vallerstad, Skeppsås och Älvestads församlingar har tvärt emot de flesta andra församlingar beslutat om sänkt skatt kommande år. Utdebiteringen sjunker med fem öre från tidigare 35 till 30 öre. Totalt omsluter staten 294 000 kr, inklusive präst- och kantorslöner.

Mjölby kommun höjer skatten med 1,35 kronor

22-10-71

Mjölby kommun kommer nästa år att få en höjning av utdebiteringen av kommunalskatt med 1:35 kr per skattekrona. Detta fattade Mjölby kommunfullmäktige beslut om på tisdagskvällen. Därmed kan väntas kraftiga skattehöjningar inom de olika församlingarna om nu också landstinget och de kyrkliga församlingarna antar de framlagda budgetförslagen. Den största höjningen drabbar glesbygderna med Normlösa i topp med en höjning av 2:40.

Budgetberedningens förslag till utgifts- och inkomststat godkändes i sin helhet. Därmed fastställdes även en höjning av kommunalskatten med 1:35 kr per skattekrona. Dessutom godkändes även det framlagda förslaget om en flerårsbudget på investeringssidan. Denna omsluter 67 miljoner kronor och bygger på en oförändrad utdebitering om de nu beslutade 14:45 kr per skattekrona under perioden.

Med landstingets och de kyrkliga församlingarnas planerade skattehöjning blir det totalt en ganska kraftig höjning inom Mjölby kommun. Den totala skattehöjningen kommer att ligga mellan 1:90 kr och 2:40 kr. Hårdast drabbas glesbygderna där Normlösa toppar med en planerad höjning av totalt 2:40 kr. Den minsta höjningen får Skänninge och Mjölby varav Skänninge väntas få en total höjning med 1:90 och Mjölby 1:98.

Den slutliga kommunala skatten inom Mjölby kommun blir alltså följande inom de olika församlingarna, om förutsättningarna med landstinget och kyrkan uppfylles: (Skatte-höjningen inom parentes) Mjölby—Högby 24:78 (1:98), Skänninge—Allhelgona—Bjälbo—Järstad 25:10 (1:90), Veta—Viby—Herrberga 25:27 (2:35), Västra Harg—Sya 25:17 (2:35), östra Tollstad 25:47 (2:35), Väderstad—Kumla 24:64 (2:35), Appuna 25:04 (2:30), Hogstad 24:94 (2:35), Normlösa 24:04 (2:40) Skeppsås 24:14 (2:30) och Vallerstad 23:84 (2:30).

Skeppsås kyrka. Sönd. Högm. Se Älvestad eller Vallerstad.

Normlösa kyrka. Sönd. Se Vallerstad el. Älvestad. Onsd. 18 Kyrkl. syf. hos Signe Hesser, Lindbladsvägen 7, Skänninge.

Älvestad kyrka. Sönd. 11 Högm. Wede. Ssk. Månd. 19 Förs.kretsen hos Louise Karlsson, Tegneby.

Baptistförsamlingen, Hörsalen. Sönd. 10 Fam.gudstj. Ingegerd Pettersson.

Vallerstad kyrka. Sönd. 9.30 Högm. Wede.

LÖNSÅS

Kyrkostämma med Lönsås församling hölls på söndagen i Lönsås kyrkas sakristia där huvudärendet var godkännande av 1972 års stat samt beslut om kyrkliga utdebiteringen, vilken sistnämnda fastställdes till 1:40 per skattekrona. Staten omsluter ca 59.000 kronor.

26-10-71

Kyrko-staten. Kyrkliga kommunens budgetförslag rörande 1972 års utgifter och inkomster är utarbetat och kommer inom kort att föreläggas kyrkoråd och kyrkofullmäktige. Slutsumman är 301.888 kr och bland de olika titlarna märks pastoratets fastighetsförvaltning 93.770 kr (inkomst 93.770), församlingens fastighetsförvaltning 56.000 kr (3.000) samt präster och kyrkomusiker 77.000 kr (3.900). I finansieringsstaten upptas 14.900 kr till allmän kyrkoavgift, 19.000 kr till räntor och amorteringar, 5.371 kr till oförutsedda behov och 13.847 kr kyrkofonden till godo, sammanlagt 53.118 kr i kostnader medan intäkterna uppgår till 199.818 kr: räntor och normalavkastning 45.466 kr, allmän församlingsskatt 147.300 kr och budgetöverskott från 1967 7.052 kr. Utdebiteringen föreslås förbli oförändrad under 1972, d.v.s. en krona.

10-11-71

Socialkostnaderna. Under 1970 utbetalades 16 142 700 kr i socialhjälp i Östergötlands län. Bl a följande belopp utbetalades i de olika kommunerna: Aska 44 600, Aspveden 44 600, Björsäter 18 400, Boberg 97 300, Borensberg 83 400, Boxholm 161 300, Finspång 501 500, Folkunga 19 100, Godegård 11 200, Gryt 6 600, Hällestad 41 100, Linköping 3 744 400, Mjölby 291 000, Motala 467 700, Norr aKinda 17 200, Norra Valkebo 24 200, Norrköping 8 234 100, Skänninge 85 300, Skärblacka 472 000, Söderköping 71 100, Södra Göstring 25 500, Södra Kinda 27 900, Södra Valkebo 43 700, Tjällmo 19 900, Vadstena 121 200, Valdemarsvik 101 500, Vifolka 74 900, Vreta kloster 277 900, Vårdnäs 56 400, Västra Kinda 136 100, Ydre 22 000, Åkerbo 135 000, Åtvidaberg 98 300 och Ödeshög 80 800 kr.

Historier om Mantorpsgumman

7-11

En granne till Trolla var torpare som på vintern var borta från hemmet och sågade i skogarna. Då och då kom han hem, men en gång hade han bölder på rygg och nacke, varför han gick till Trolla för att bli botad. De var vänner och bekanta och Trolla frågade honom:

— Har du ingen dj-l du vill jag skall sätta bölderna på?

— Det får du göra som du vill, svarade grannen.

Grannen och en stapläggare i Sya var inte riktigt sams och Trolla tyckte inte heller om honom.

— Skall jag inte sätta bölderna på stapläggaren, sporde Trolla.

— Som du vill, svarade grannen.

Efter ett par dagar var hans bölder borta, men stapläggaren hade hela ändan full med bölder.

*

Trolla var gift med en som hette Karlsson, men dom bodde inte tillsammans. En dag kom en karl som hade en handskada som han ville att Trolla skulle hela.

— Det skall jag läka, sade hon, men du måste lova mig något i stället. Men vad det är talar jag först om när handen är läkt. När handen var bra sade hon:

— Nu vill jag du skall stanna hos mig till döddagar.

En gång försökte Anton, så hette han, fly men då gick handskadan upp igen och han kom tillbaka och stannade hos henne tills hon dog. Han gifte sig sedan, men det är en annan historia.

*

Från Trollas hus var det omöjligt att se upp till stora vägen. En dag kom en dam till henne och ville bli spådd. Hon hade ställt bilen vid vägen, och däri satt en herre.

— Är du ensam sporde Trollan?

— Ja, svarade damen.

— Vad har du då för dj-l som sitter i bilen? undrade hon.

*

Närmaste grannen körde mjölken åt bönderna och tog sig gärna en nubbe ute på gårdarna. Trolla kunde tala om för honom precis var han fått sina brännvinsnubbar. Ja hon var en märklig kvinna!

G J

* * *

21-10-1971

SKATTEN UPP 1,40 LÅNG DISKUSSION OM BUDGETFÖRSLAG

I nästan fyra timmar varade kommunfullmäktiges sammanträde i Motala på onsdagskvällen. Så gott som hela tiden ägnades åt det framlagda budgetförslaget för 1972. Fyra voteringar fick man vidta under kvällens lopp för att avgöra frågorna. I endast ett fall blev det seger för krav som rests under sammanträdet. Kommunalskatten fastställdes till 15 kr vilket innebär en ökning med 1,40. Det totala utdebiteringsbehovet för kommun, kyrkan och landstinget är därmed för Motalas vidkommande uppe i 25,30 för nästa år. 15 inlägg gjordes i principdebatten kring budgeten.

— Det är ingalunda en stark budget, men den är realistisk, framhöll kommunalrådet Per Ström i sitt inledningsanförande. Han sa också att förvaltningarna nu måste ställa in sig efter de nya villkor som budgeten skisserar.

INGET NYTT

— Vi får inget nytt genom den framlagda budgeten utan vi får betala mer och mer för att hålla igång driften av det vi redan i dag har, sa hr. Rune Johansson (fp).

— Budgeten uttrycker ingen vilja till expansion. Medlen till sysselsättningsbefrämjande åtgärder kommer att behövas med det kärva läge som i dag råder på arbetsmarknaden, noterade hr. Per A. Pettersson (cp).

— Jag tror att det gått att undvika en så pass stor skattehöjning som nu blir fallet genom ytterligare nedskärningar i budgetberedningen. Bl.a. anslaget för att täcka bussbolagets förluster på 1,9 miljoner kr är för högt, sa hr. Nils von Oelreich (m).

Det var kommunalrådet Per Ström som inledde den principdebatt som föregick beslutet om budgetens fastställande. Han hoterade inledningsvis att kommunen drabbats av stora kostnadsökningar liksom många andra kommuner.

De äskanden som budgetberedningen utgick ifrån låg 12 miljoner kr över de utgifter som skulle gett kommunen en oförändrad skatt. Att skära ned tolv miljoner i en budget som totalt omsluter cirka 150 miljoner kr var helt orealistiskt inte minst därför att äskandena redan när de kom var ytterst nedprutade från förvaltningarna, framhöll han.

KAPA BORT

Genom nedskärningar och genom att flytta projekt framåt i tiden lyckades man emellertid att kapa bort omkring sju miljoner kr.

Han gick därefter in på de punkter som man i kommunstyrelsen inte varit eniga om. Han noterade bl.a. att anslaget till förlusten för bussbolaget på 1,9 miljoner kr inte gick att skäras ned.

Ström betonade också att man bl.a. i samrådsgruppen kommit fram till att det finns ett stort behov av beredskapsarbeten och att de medel som blir över säkerligen kommer att användas till bl.a. beredskapsarbeten.

— I den personalbudget som framlagts finns inga nya tjänster. Vi måste klara oss med den nuvarande personalen fram till sammanslagningen med de andra kommunerna som skall ingå i den nya storkommunen, framhöll Ström.

— Det är nu och här de stora besluten fattas. Det är nu vi skall lägga fast riktlinjerna för verksamheten under nästa år, framhöll hr. Rune Johansson.

Han sa också att genom de investeringar som gjorts så har driftsutgifterna stigit i höjden.

GALET BESLUT

— Beslutet om att bygga det tempererade badet var ett av de galnaste beslut som den utvidgade kommunen fattat under sin korta existens, sa Johansson.

Johansson framhöll också att det är de små inkomsttagarna som kommer att drabbas hårdast av kommunalskattens höjning. För framtiden trodde han att det skulle bli nödvändigt att använda sig av en rambudget för kommunen.

Rune Johansson sa också att det kanske var bättre att det parti som satt i makten också lade fram ett eget förslag utan att försöka förankra det hos de andra partierna genom budgetberedningen. På så sätt skulle kanske de borgerliga partierna kunna presentera ett eget budgetförslag.

Han gick därefter in på de speciella krav han hade och som avvek från budgetförslaget. Johansson ville inte vara med om en avsättning på en miljon kr till en investeringsfond för Folkets hus. Anslaget för den kollektiva trafiken borde sänkas till 1,4 miljoner kr från föreslagna 1,9 miljoner kr och anslaget till studieorganisationerna borde bara få vara lika högt som innevarande år, alltså 1,1 miljoner kr istället för 1,5 miljoner kr.

Hr. Per A. Pettersson talade framför allt kring det bistra arbetsmarknadsläget medan han i övrigt var enig med kommunalrådet Per Ström i de speciella detaljfrågorna. Pettersson deltog själv i budgetberedningen.

TVINGAS PRIORITERA

— Vi kan med det framlagda budgetförslaget tvingas att prioritera när det gäller intagningen av barn på barnstugorna, sa hr. Sture Larsson (s).

Han uppehöll sig uteslutande kring socialbudgeten och framhöll att den var hårt nedskuren men förklarade samtidigt att han var beredd att tillstyrka budgetförslaget i sin helhet.

Hr. Olle Karlström (m) var beredd att tillstyrka en avsättning till en fond för byggande av ett nytt Folkets hus. Däremot sa han som Rune Johansson när det gällde anslaget till bussbolaget. Ifråga om studieanslaget var han beredd att följa budgetberedningen.

Hr. Carl-Eric Lindell (s) uppehöll sig vid skolstaten och gick till angrepp mot Rune Johansson för att denne skulle sagt att skolan var väl tillgodosedd vilket underförstått skulle inneburit alltför väl tillgodosedd. Han tillbakavisade detta påstående.

Skatten höjs i Motala
Utdebitering på 15 kr

21-10-71

Kommunalskatten i Motala kommer — enligt vad som tidigare meddelats — att höjas med 1:40 per skattekrona, vilket innebär att skatteuttaget för 1972 blir 15 kr. Detta beslöts vid kommunfullmäktiges i Motala sammanträde på onsdagen och beslutet orsakade en livlig diskussion. Det är kommunens medelsbehov för 1972 som gör att skatten måste höjas. Dock får invånarna i Motaladelen av f d Bobergs kommun och i f d Godegårds kommun skattelindring då de beviljas övergångsbidrag med respektive 2: 08 och 1: 20 per skattekrona.

Fullmäktige fastställde vidare hundskatten för 1972 till 60 kr per djur.

Följande medelsavsättningar beviljades: för uppförande av Folkets hus 1 milj kr, till allmänna investeringsfonden 3 milj, till pensionsfonden 600 000, till kommunstyrelsen för oförutsedda behov 100 000, till kommunfullmäktige för oförutsedda behov 3 354 000 kr.

Fullmäktige uttalade också att givna anslagsramar oundgängligen måste hållas så att anslagsöverskridanden inte uppkommer samt att all nytillsättning och återbesättning av tjänster skall ske efter kommunstyrelsens godkännande. Därvid skall styrelsen iaktta största restriktivitet, inte minst med tanke på kommunsammanläggningen 1974.

Vidare beslöt fullmäktige att ge fastighetskontoret i uppdrag att verkställa ytterligare översyn av hyrorna för kommunens hyres- och pensionärslägenheter samt att fastighetskontoret skall disponera anslagen till fastighetsunderhåll, upptagna under respektive specialstater.

Fullmäktige underströk särskilt att anslaget till ABF—Folkliga musikskolan för vår- och höstterminerna 1972 till skillnad mot tidigare är ett ramanslag som inte får överskridas samt att anslagen i kapitalbudgeten inte får disponeras med mindre respektive styrelse eller nämnd fattat beslut om ianspråktagande i varje särskilt fall.

Bobergs pensionärsförening hade på fredagen anordnat auktion i byggdegården, Fornåsa. Ordföranden Manfred Hansson välkomnade och därefter vidtog försäljningen, som leddes av verkmästare Torsten Persson, Bråstorp, Kristberg. Det som auktionerades bort var drygt hundratalet alster, som tillverkats av pensionärsföreningens sydamer. En del saker hade också skänkts. För underhållningen svarade Lars Johansson, Österstad, med trio. Auktionen inbringade drygt 3 000 kr.

Rune Johansson undrade sedan varifrån Lindell fick allting. Om man säger att skolan blivit väl tillgodosedd så menar man givetvis detta och inte att skolan blivit alltför väl tillgodosedd, framhöll han.

Hr. Nils von Oelreich (m) trodde att man kunnat undvika en så stor skattehöjning om man varit mer återhållsam i budgetberedningen. Bl. a. anslaget till bussbolaget var för stort noterade han och han delade inte sin partikollegas uppfattning om avsättningen till Folkets hus.

HöGRE PLAN

Hr. Torsten A. Karlsson (s) ansåg att Rune Johansson genom sitt agerande visade en klar dragning åt höger. Han ville också, som han sa, få upp debatten på ett litet högre plan. Därefter ägnade han tio minuter åt att belysa den socialdemokratiska rikspolitikens hållning i skatte-, investerings-, och servicefrågor.

Han noterade också att Johanssons påhopp vad gällde det tempererade badet var ett misslyckande. Man måste, enligt Karlsson, se beslutet om tempererade badet i ett större sammanhang, i hela Varamoprojektet.

Bo Höckert (s), Börje Karlsson (s) och Gunnar Holmberg (s) försvarade anslaget till studieorganisationerna.

Efter femton inlägg i principdebatten gick man över till en detaljgranskning där de olika talarna på nytt framförde sina krav.

I fråga om den kollektiva trafiken följde man budgetberedningens förslag.

När det gällde avsättningen till Folkets hus följde man också budgetberedningens förslag efter votering som visade 33 röster för och 21 röster emot. 21 ledamöter reserverade sig mot beslutet. Det var samtliga borgerliga ledamöter förutom hr. Olle Karlsson (m) som följde socialdemokrater och vpk.

ÄNDRINGAR

Ifråga om föreningsanslagen gjordes däremot en del ändringar. Samtliga de anslag som budgetberedningen föreslagit fastställdes och dessutom beviljades övervakarföreningen 2.500 kr, Borensbergs MHF 1.000 kr och Godegårds hemvärn 600 kr.

Vi har tidigare utförligt redogjort för själva budgetförslaget som i övrigt till alla delar slogs fast.

Budgetförslaget innebär höjd utdebitering med 1.40, oförändrad hundskatt med 60 kr per hund och år och likaså fastslogs de avsättningar som budgetberedningen föreslagit.

SVERKER ÖSTLUND

Fastigheten i hörnet Platensgatan—Kapellgatan byggdes i början på 1890-talet som bostadsfastighet och utgjorde på den tiden tillsammans med intilliggande gamla posthuset och Kärsbyhuset de största husen i staden. Senare inrymdes Grand Hotells resandevåning som innehades i många år av källarmästare Gustafsson. Senast har Ågrens möbelaffär haft sina lokaler på nedre botten. Vid onsdagens sammanträde beslöt Motala kommunfullmäktige att köpa fastigheten som inom kort ska rivas för att lämna plats för den nya genomfarten.

Kommunen köpte och sålde mark

Kommunfullmäktige i Motala klarade på onsdagskvällen av tre stora mark- och tomtärenden. Först sålde man mark för 1,6 miljoner kr och därefter köpte man mark och fastigheter för drygt 2,4 miljoner kr.

Det första ärendet avsåg försäljning av tomterna 1, 2, 3, 4 och 5 i kv. Ingenjören till staten. På det omtalade markområdet skall så småningom det nya polishuset byggas. Köpeskillingen utgjorde 1,6 miljoner kr. Kv. Ingenjören ligger väster om parken vid järnvägsstationen.

Det andra ärendet avsåg förvärv av tomterna 1 och 2 i kv. Bagaren där Folkets hus så småningom skall byggas. Kommunen förvärvade marken för 1.850.000 kr av konsumtionsföreningen Ringen.

Dessutom förvärvade man från Ågren & Co AB tomten nr 4 i kvarteret Linden för 575.000 kr. I priset ingår också övertagande av bolaget. Anledningen till förvärvet är den nya genomfarten i Motala.

FORNÅSA

21 limpor cigarretter samt tre mindre växelkassor blev bytet vid inbrottet natten till torsdagen i Fornåsa trafikhall. Tillsammans värderas stöldgodset till ca 1 200 kronor. Tjuvarna är okända.

24-10-71

Skolan i Fornåsa. Motala kommun har fått regeringens tillstånd att låna 2.099.000 kr. på 25 år för skolbygget i Fornåsa.

Ny Fornåsatränare

28/10 71

Fornåsa IF — trea i division V har nästa år försäkrat sig om Ola Brodén som tränare. Denne har under fem år varit spelande tränare i Starka Viljor och nu senast tränare ett år i Ljungsbro. Han är Motalason men har tidigare under ett par år gästspelat i Råå utanför Helsingborg. Han skall nu överta Fornåsa IF:s spelargarde som siktar på ett avangemang till fyran nästa år. Under senare år har man inom klubben haft inhemska tränarkrafter och senast har Lars-Erik Engmark skött den sysslan.

FORNÅSA-BINGO

i BYGDEGÅRDEN torsdag den 28.10 kl. 19.00 (Obs! tiden).

Vi spelar om: 27 st. presentkort, 9 st. à 150:—, 9 st. à 70:— och 9 st. à 40:— (Domus), kotlettbrickor, köttbrickor, kalkoner, specerikorgar.

2×6 + EXTRA SPEL och SNABBIS. — 1 kr per bricka.

Vid särdragning på full bingo får förloraren p-kort på 25:—.

Vid köp av 10 brickor 1 gratisbricka. 15 brickor 2 gratis.

Platsbeställning per tel. 0141-701 21 torsdag, speldagen kl. 12.00—17.30.

Vi hälsar alla hjärtligt välkomna! Fornåsa IF Fotbollsekt.

8-11-71

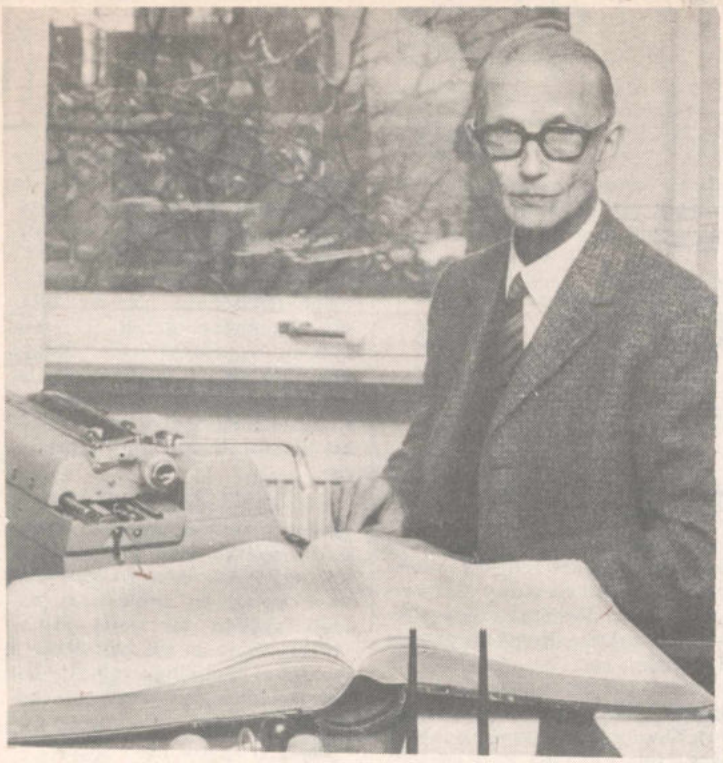

Ny pastorsexpedition

8-11-71

Fornåsa, Lönsås, Ekebyborna och Ask församlingars gemensamma pastorsexpedition är från och med den 1 november inrymd i Fornåsa kommunalhus. Det är sjukkassans före detta lokaler, som nu rymmer pastorsexpeditionen. Förutom själva expeditionsrummet med väntrum förfogar man även över ett mindre rum innanför expeditionen, vilket kan användas för enskilda samtal, då sådana önskas. Man har även arkivutrymmen i källarplanet, varför man är väl rustad för ändamålet. Expeditionen är liksom tidigare öppen på fredagsförmiddagar samt övriga tider och dagar efter överenskommelse.

— Foto: Remnes Foto, Mjölby.

Kyrkoherde Frithiof Brunius har nu fått en rymlig pastorsexpedition, men han har också service för nära 2 000 församlingsbor i fyra församlingar nu

Fyra församlingars böcker i Fornåsas f d kommunalhus

Det f d kommunalhuset i Fornåsa har fått en pastorsexpedition för fyra församlingars böcker. Pastoratet har hyrt den tidigare försäkringskassans utrymmen och det var särskilt angeläget att få ordentlig plats för kyrkohandlingarna eftersom kyrkoherde Frithiof Brunius sedan ett år tillbaka fått hand om expeditionsuppgifterna för Ekebyborna och Asks församlingar utöver de tidigare församlingarna i Lönsås och Fornåsa. Nu har man fredagsöppet ett par timmar för denna service, men kyrkoherde Brunius understryker att han behåller sin telefonservice i bostaden för på ett par veckotimmar hinner han inte avhandla alla församlingsfrågor. Nu är det nära 2 000 församlingsbor som har sin pastorsexpedition i Fornåsa, och redan premiärdagen hade kyrkoherde Brunius mycket att bestyra.

Älvestad kyrka. Sönd. Se Skeppsås el. Normlösa! Tisd. 14.30 Kyrkl Miss.-syf. hos Magda Johansson, Grantomta. 19 Kyrkobröd. hos Henning Johansson, Berg.

12-11-71

Skeppsås kyrka. Sönd. 11 Knuthammar. Tisd. 19 Kyrkobröd. hos Henning Johansson, Berg.

Normlösa kyrka. Sönd. 13 Knuthammar. Därefter i Förs.-hemmet. Tisd. 19 Kyrkobröd. hos Henning Johansson, Berg.

Vallerstad kyrka. Sönd. Se Normlösa el. Skeppsås. Tisd. 19 Kyrkobröd. hos Henning Johansson, Berg.

14-10-71

Kyrkostämmor i Boberg hölls på söndagen dels med Ekebyborna, dels med Lönsås församlingar. Det viktigaste ärendet var i båda fallen godkännandet av 1972 års stat samt beslut om utdebiteringen. Staten godkändes såväl i Ekebyborna som i Lönsås och i den förstnämnda församlingen omsluter den 84 943 kr, i den andra ca 59 000 kr. I Lönsås blev utdebiteringen bestämd till kr 1:40; i Ekebyborna är den oförändrat 90 öre.

9-11-71

På lördagen i Skeppsås kyrka lantbrukare Lars Olby, Kungsör, och förskollärare Margareta Ljungars, dotter till godsägare Torsten Ljungars och hans maka Kerstin, född Jönsson, Skänninge. Under intåget spelades Bröllopsmarsch ur En midsommarnattsdröm av Mendelssohn. Till ackompanjemang av musikdirektör Åke Olsson spelade ingenjör Sten Fredholm på trumpet Beethovens Lovsång. Vigseln förrättades av kyrkoherde Arthur Knuthammar. Efter vigseln utfördes på trumpet Folkvisa av Merikanto. Under uttåget spelade kantor Ingegerd Rangsjö A trumpet voluntary av Clarke. Bruden bar Skeppsås församlings brudkrona. Tärna var stud Ingrid Ljungars. Efter vigseln gav brudens föräldrar middag i sitt hem där brudparet hyllades med tal och telegram. — Foto: Rapps foto

Uppvaktningar

3-11-71

På grund av sjukdom undanbedes

all uppvaktning

Även blommor på födelsedagen

Ester Karlsson Hedh, Älvan

3-11-71

Församlingsdelegerade i Normlösa pastorat har fastställt uttaxeringen till 30 öre för nästa år, mot 35 öre för innevarande år. Staten omsluter 294 000 kr inklusive prästs- och kantorslöner.

Kyrkostämma i Älvestad har fastställt oförändrad utdebitering med 1:20 kr för nästa år.

Höjd uttaxering i Normlösa. Kyrkostämman i Normlösa på måndagen fastställde uttaxeringen till 1:20 kr för nästa år, vilket innebär en höjning med 10 öre.

Filtinsamlingen i Skänninge gav ett mycket gott resultat. På måndagen hade inlämnats 95 filtar och 1 440 kr i kontanter.

En bilstöld i Skänninge natten till tisdagen upptäcktes av ägaren på morgonen. Han kunde en stund senare meddela polisen att bilen kommit till rätta. Den återfanns på annan plats i Skänninge.

Universitets-nytt

2/11 71

VID LINKÖPINGS HÖGSKOLA har med lic-examen avlagts av Yvonne Ringheim, Linköping. Fil mag-examen: Lennart Carlsson, Ulla Carlsson, Lars-Åke Edgert, samtliga Linköping, Thomas Hjalmarsson, Västervik, Mårten Johansson, Ragnar Kallerdahl, Linköping, Kerstin Kramer, Borensberg, Anne-Marie Lilja, Birgitta Prade, Anna-Lena Svensson, Brith Vretby och Inger Zackrisson, Linköping. Efterprövning till fil magexamen: Margareta Eriksson, Linköping. Fil kand-examen: Arne Lundqvist, Finspång, Ulf Lundström, Norrköping, Inger Ohlsson, Skänninge, Agneta Wickström, Linghem.

27-10-71

CORRESPONDENTEN

1871. Folkmängden i Sverige utgjorde vid 1870 års slut 4 168,889 personer. Tillvexten under året utgjorde 10,123. (25.10)

Redan före sista stora krigets utbrott hade generalpostembetet i Berlin vidtagit åtgärder, för att inbjuda alla bildade nationers regeringar till en kongress i Berlin, för att på densamma öfverlägga om ett gemensamt postporto. Krigets utbrott förhindrade verkställandet af denna plan, hvilken dock nu lärer komma att realiseras. Man tror att kongressen skall sammanträda redan i år. (25.8).

LINKÖPING. Med ångfartyget Western har till härvarande hamn från Norrköping anländt tvänne väldiga grusvagnar jemte 600 st. jernvägsskenor och om ett par dagar väntas med samma fartyg lokomotivet Thor, hvilket nyligen ankommit till Norrköping från Liljeholmen. Så fort skenorna hinna utläggas, torde grusningen af bandelen mellan Malmen och staden derföre komma att taga sin början. (28.10).

1921. LÄNET OCH STIFTET. Konstutställning öppnas å Frimurarehotellet i Linköping i slutet av veckan av baron Folke Hermelin, välkänd för de konstintresserade i provinsen. (25.10).

Stockholms frisörmästareförening har beslutat sänka minipriset på hårklippning från kr 2:25 till 1:75. Härigenom kommer priset tom under motsvarande pris här i Linköping, som är 2 kr. (26.10).

Den näst sista länken i dubbelspårsbyggnaden Norrköping—Mjölby, nämligen Kimstad—Norsholm, är nu färdig och kommer att besiktigas i morgon av distriktsförvaltningen. Spåret kommer därefter att tagas i bruk. (28.10).

Svårartade epidemier ha utbrutit inom Ödeshögs socken och omnejd. Det är difteri och scharlakansfeber som grasserar. Epidemisjukhuset har mottagit rätt många patienter och delvis ha skolorna måst avbryta arbetet. (29.10).

* * *

FORNÅSA

2-11-71

Offermöte i Betel, Fornåsa. Under söndagen höll Betelförsamlingen i Fornåsa sitt sedvanliga höstoffermöte, med före detta fornåsaevangelisterna som talare. Det var högtidsstämning i det fullsatta Betel, då inledningssången tonade. Pastor H. Andersson som ledde mötet hälsade välkomna. Pastor Artur Karlsson, Linköping, höll eftermiddagens predikan. Korta anföranden hölls av pastor Håkan Karlsson, Grebo, och Märta Johansson, Linköping. Ingegerd Norman sjöng solo. Församlingens sångare och en sångargrupp medverkade. Som avslutning gav pastor David Larsson glimtar från gamla tider. Siv Pettersson och Helge Johansson avslutade mötet med bön. Höstoffret uppgick till 4.648 kronor.

Kursledaren till höger tillsammans med några damer i tillagningsbestyr på onsdagskvällen, det var då andra gången man var samlad. Soppor med tillbehör stod för kvällen på menyn. Man dukar gående bord, avsmakar och diskuterar och avslutar med kaffe, som stimulans inför diskningen...

Både herrar och damer lär sig matlagning i Fornåsa

I Bygdegården, Fornåsa, pågår en matlagningskurs två gånger i veckan under stort intresse. Dels är det en grupp bestående av 13 damer och en herre som träffas på onsdagskvällar och på fredagskvällarna är det herrarnas tur. Även i denna grupp är det 14 deltagare. Ledare och lärare är hushållslärare Eva-Britt Larsson, Skeppstad, Vadstena, och kursen skall för varje grupp pågå fem kvällar, fyra timmar varje gång. Damerna får lära sig finare matlagning, medan herrarna får lära sig laga till husmanskost.

Det är Bobergs norra hushållsnämnd som ordnat kursen tillsammans med landstingets ambulerande yrkesundervisning. Men hushållsnämnden har också andra kurser på gång omtalar Bobergs norra hushållsnämnds ordförande, fru Inga Fredriksson, Lönsås, liksom andra aktiviteter. Hushållsnämnden har även en kurs i flamsk vävnad och en kurs i tillverkning av lampskärmar med sju deltagare i varje kurs. Ledare och lärare för båda dessa kurser är fru Ruth Orselius, Skänninge, och dessa kurser pågår alternerande i deltagarnas hem.

Fru Inga Fredriksson omtalar vidare att hushållsnämnden den 13 november skall ha en husmodersträff i Fornåsa bygdegård då förra hemkonsulenten fru Rut Wallensteen-Jaeger, Linköping skall berätta om gamla seder och bruk och godsägare Carl-Gösta Kjellin, Brunneby gård skall presentera beredning av musteriprodukter. Vid en pynt-afton den 22 november i bygdegården, Fornåsa, skall man träffas och göra julpynt under ledning av fru Karin Wendt, Motala, säger hushållsnämndsordföranden till sist.

-kvist.

Motala skolor: Måndag: Frukostkorv, ris, potatis, sås. Tisdag: Fläskfärsare, grönsaker, potatis, sås.

D-10-71

Vadstena skolor: Måndag: Varm korv, potatismos, senap, grillgurka. Tisdag: Köttbullar, potatis, sås, grönsaker, sv. vinbärssaft.

Skänninge skolor: Måndag: Kalvsylta, rödbetor, stekt potatis, tomat. Tisdag: Bruna bönor, stekt fläsk, korv, lingondricka.

Motala skolor: Måndag: Köttbullar, bruna bönor, potatis. Tisdag: Spätta med citron, potatis, sås. Onsdag: Korv Stroganoff, morötter, potatis. Torsdag: Grönsakssoppa. Fredag: Skinka, sallad, potatis, juice.

Vadstena skolor: Måndag: Köttfärssås, makaroner, pumpsallad. Tisdag: Köttsoppa, ostsmörgås, frukt. Onsdag: Levergryta, grönsaker, potatis, lingon. Torsdag: Stekt fisk, potatis, bearnaisesås, tomater. Fredag: Kålfärsare, potatis, sås, lingon.

ÄLVESTAD

FÖRELÄSNING

tisdagen den 2 november kl. 19.00.

Skriftställaren Thore Brogårdh. Ämne: "Folkliv, gamla seder och bruk". Film.

Lokal: Älvestads skola.

Utställning av gamla Älvestadsfotografier.

Inträde: Vuxna 2:—, barn 50 öre.

Föreläsningsföreningen

I samband med föreläsningen Röda korsafton. Kaffe. Lotterier.

Alla välkommna!

Bobergs Röda korskrets

9-11-71

Älvestads föreläsningsförening har bedrivit sin verksamhet sedan 1952. Under de senaste tio åren har dock endast enstaka föreläsningar anordnats. Sammanlagt har emellertid ett 70-tal föreläsningar ägt rum i Älvestads skola i föreingens regi. Inom föreläsningsföreningens styrelse har man diskuterat förslaget att helt nedlägga verksamheten. Skriftställaren Thore Brogårdh skulle svara för slutvinjetten. Det blev i stället något av en klimax. Han talade om folkliv och seder och bruk i forna tider. Det var tydligen ett ämne som intresserade. Ett 60-tal personer kom för att lyssna. En utställning av gamla Älvestadsfotografier bidrog också till den goda tillslutningen. Köpman Sven Nilsson svarade för insamlingen och moneringen av de intressanta fotografierna. Ytterligare bildmaterial blev det genom den film föreläsaren sammanställt för belysning av sin framställning. Köpman Nilsson framförde åhörarnas tack till föreläsaren och tack fick också kantor Bertil Korsfeldt, som under alla åren varit föreningens föreståndare. Bobergs Rödakorskrets hade i samband med föreläsningen anordnat servering och lotterier. Inkomsten blev 430 kr.

Normlösa prisbelönades för flitigt motionerande

Normlösa segrade stort i den kommundelstävling, som arrangerades under sommaren och hösten inom ramen för motionslandskampen Gå-Lunka-Löp. Därmed bidrog de också verksamt till att Sverige oväntat vann landskampen och att Östergötland placerade sig på fjärde plats bland landets landskap.

Priset inkasserades på söndagen, då ett hundratal Normlösabor tackat ja till fritidsnämndens inbjudan till en motions- och samkvämsdag i Väderstad, där fritidskonsulent Kjell Johansson stod som värd.

Övningarna i Väderstad började som sig bör med en motionsslinga, med en inlagd tipstolva. I denna lyckades två personer Christer Jensen och Anders Pettersson pricka in alla 12 rätt. För detta blev de speciellt prisbelönade med var sin tårta.

Efter denna lilla uppmjukning ute i det fria drog alla in i hallen, där Laila Sundqvist tog kommandot i ett uppfriskande gymnastikprogram, där huvudparten av Normlösaborna deltog. Sedermera blev det uppdelning i två grupper med bollspel för den ena gruppen och gymnastik för den andra. Efter ett dopp i simbassängen smakade det gott med det kaffe som fritidsnämnden avslutningsvis bjöd på.

2-11-71

AUCTION I KLOCKRIKE

4-11-71

IOGT:s syförening i Klockrike lyckades över förväntan att samla stor publik vid lördagskvällens handarbetsauktion i Klockrikegården. Ca ett 100-tal kunde logens ordförande Herman Johansson, Klockrike, välkomna och som sedan inledningsvis fick lyssna till sång och musik av flickgruppen Figaros bestående av Carina Möller, Älvan, Anna Tevell, Borringe, Anette Andersson och Berit Aleslöv från Borensberg. Kvartettens framträdande rönte stort bifall, och Herman Johansson underströk publikens tack till de sång- och musikbegåvade flickorna. Efter kafferast vidtog auktion med Herman Johansson som van utropare och förutom olika handarbeten var det skänkta saker bl.a. i form av paket och i ett av paketen fanns extravinst som lockbete. Även fiskdamm var anordnad. Lotteridragning förrättades av vaktmästare Eje Bengtsson. Bruttoinkomsterna för kvällen uppgick sammanlagt till ca 1.700 kr och Herman Johansson tackade alla för visat intresse. Bilden visar flickkvartetten Figaros vid sitt framträdande.

-kvist.

Motala lasarett. Vid senaste årsskiftet var antalet vårdplatser vid Motala lasarett 254 enligt vad som framgår av sjukhusens förvaltningsekonomiska statistik. I genomsnitt var under 1970 83 procent av samtliga platser belagda. 5 445 personer var intagna vid sjukhuset under 61 052 vårddagar. Beläggningen vid de olika avdelningarna var på medicinska kliniken 98 procent, på kirurgiska kliniken 79 procent, på gynekologiska avdelningen 61 procent samt på barnbördsavdelningen 77 procent. Antalet vårddagar per patient var på medicinska kliniken 17,6 dagar, på kirurgiska kliniken 10,3 dagar, på gynekologiska avdelningen 5,8 dagar, och på barnbördsavdelningen 8,0 dagar.

18-11-71

Inbrott i valltork. Någon gång sedan i lördags har inbrott begåtts i Bobergs valltork i Fornåsa. En kommunikationsradio och en transformator till hittills okänt värde har stulits.

Älvestads kyrka. Lörd. Se Normlösa el. Vallerstad. Sönd. 9.30 Knuthammar. Sång. Torsd. 14 Älvans syf. hos Signe Karlsson, Solhaga. 4-11-71

Skeppsås kyrka. Alla Helgons dag. Se Normlösa el. Vallerstad. Sönd. 11 Knuthammar. Sång. Onsd. 18 Skeppsås syf. hos Anna Lisa Ljungars, Henstorp.

Normlösa kyrka. Alla Helgons dag. 13 Knuthammar. Sång. Sönd. Se Skeppsås el. Älvestad.

Vallerstads kyrka. Alla Helgons dag. 11 Knuthammar. Körsång. Sönd. Se Skeppsås el. Älvestad.

Strömavbrott

För erforderliga arbeten avbrytes strömleveransen söndagen den 21 nov. kl. 7.30—11.00 på från Vågforsens Kraftstation utgående högspänningslinjer till Fornåsa, Lönsås, Normlösa, Älvestad och Västerlösa.

Berörda av avbrottet blir samtliga abonnenter anslutna till ovanstående högspänningslinjer. Dessutom kommer ett kortare avbrott kl. 7.30 och 11.00 att beröra hela föreningens område.

Föreningen förbehåller sig rätten att hålla ledningarna spänningsförande även under ovan angiven tid.

Svartådalens Kraftförening

Röda korskretsen i Ekebyborna-Ask hade på söndagen anordnat vesper i Ekebyborna kyrka med predikan av kyrkoherde Frithiof Brunius. Representant Jan Höög sjöng till orgelackompanjemang av kantor Pierre Theodorsson. Efteråt var kyrkkaffe anordnat i församlingssalen, där godsägare Folke Medborg, Vallerstad, visade film och berättade om sina upplevelser i Indien, på Nya Zeeland och Tahiti. Kollekten till Röda korsets riksinsamling gav 995 kr, därav 500 kr skänkt av Röda korskretsens syförening. 2-11-71

Filtinsamlingen till Östpakistan **gav i Motala till resultat 300 filtar och 4 700 kr.** 2-11-71

1971 3-11

Det stod i

CORRESPONDENTEN

1871. Mössebergs badanstalt, som nyligen förstördes af eldsvåda, skall, enligt nyligen fattade beslut, återuppbyggas. Kostnaden härför beräknas till 50,000 rdr. (1.11)

MOTALA. Den 24 sistl. September konstituerade sig ett nytt Bryggeribolag, hvars aktieteckning redan uppgår till 25,000 rdr, oaktadt aktierna endast gälla 10 rdr, hvarföre också ett större antal arbetare vid mekaniska Verkstaden deri tagit aktier. (1.11)

EKSJÖ .Jernvägsarbetet här vid staden, hvilket alltsedan sin början varit periodiskt, har nu återigen inträdt i nära nog stillastående. (1.11)

LINKÖPING. Ett vackert norrsken observerades i torsdags afton härstädes. (4.11)

Lokomotivet "Thor" anlände i går vid middagstiden till härvarande hamn ombord på ångaren "Sten Sture" och blef lyckligen landsatt. (4.11)

En ovanlig liflighet är för närvarande rådande vid härvarande hamn. Icke mindre än fyra ångare lågo i går eftermiddag derstädes. (4.11)

1921. Östgötarna vid Lunds universitet voro fredagen den 27 oktober samlade till en animerad nationsfest på akademiska föreningen. Så gott som alla nationens medlemmar hade mött upp, alltså ungefär ett 30-tal. (1.11)

I dag avrider Smålands-Östergötlands fältrittklubb sin sedvanliga Hubertusjakt här i Linköping. Samling sker kl 1.30 på Borggården, varifrån jaktsällskapet begivet sig genom staden till rendez-vous som blir i trakten av Ekkällan strax söder om lasarettet. (3.11)

Gustaf II Adolfs minne firas på sedvanligt sätt i domkyrkan söndag afton kl. 7 med sång av Linköpings sångarförbund och tal av pastor Borggård. (5.11)

* * *

FORNÅSA

RK-insamlingen. Fornåsa—Lönsås Röda korskrets har avslutat sin bössinsamling ifråga om RK:s årligen återkommande riksinsamling i oktober. Denna bössinsamling inbringade 925 kr i Fornåsa och Lönsås. Ett utmärkt resultat, säger man, inte minst med tanke på att man på orten dels först i maj i år hade insamling för Flykting -71 och nu även i dagarna tillsammans med Lions varit med i filtinsamlingen som gav 1.485 kr. När det gäller bössinsamlingen har styrelseledamöterna i Fornåsa—Lönsås rödakorskrets gjort hembesök.

"Kodagar" i länet inleddes med information i Fornåsa

På måndagen inleddes i Bygdegården, Fornåsa, en serie s.k. mjölkkodagar som lantbruksnämnden anordnar i samarbete med hushållningssällskapet och östgöta Husdjur på olika platser i länet. Det rör sig om endagskurser för mjölkproducenter och när det gäller vara orter i övrigt så hålles en kurs på onsdagen i Tjällmo bygdegård. Till "kodagen" i Fornåsa på måndagen hade ett 30-tal berörda mött upp och blev vederbörligen och ingående informerade.

Kursledare var överkontrollassistent Bertil Pettersson, östgöra Husdjur, som inledningsvis välkomsthälsade. Förste talare var veterinär Elov Larsson, östgöta Husdjur, som i tal och bildvisning informerade i ämnet juverhälsovård.

— Det finns pengar att hämta i juver-hälsan, där man bör sätta in mera förebyggande åtgärder, underströk han. Framhöll bl.a. vad spenskador innebär i förluster ifråga om minskad mjölkproduktion. Producenten förlorar, men även mejerierna gör förluster genom sänkt produktionskvalitet och som helhet innebär det en nationalekonomisk förlust.

Han berörde olika egenskaper hos djur och kom så bl.a. fram till hur viktigt det är med klövvård, där kan djurägarna bedra sig själva och djurens klövar bör ses om inte bara vid visst tillfälle på året när man släpper vall:

— Det finns ett 10-tal klövvårdare hos husdjursföreningen att anlita, sade talaren, som i övrigt berörde miljöfaktorer m.m. i sitt omfattande ämne.

Kornas fruktsamhet, säsongvariationer i mjölkproduktionen och utfodringsfrågor stod i förgrunden vid kursdagen, där i övrigt agronom Börje Olsson, hushållningssällskapet och överkontrollassistent Bertil Pettersson föreläste och informerade om mjölkningsmaskiner, mjölkningsteknik, Milkoscope, och lantbrukskonsulent Helge Nilsson, lantbruksnämnden, svarade för ämnet utfodring.

Efter de olika inläggen gavs tillfälle till diskussioner. Kursledaren Bertil Pettersson underströk att det på orten finns en stabil kår, som ägnar sig åt djur och mjölkproduktion och hade i stort en optimistiskt syn på lägret. Det ökade mjölkpriset har stimulerat något och för året är det gott om fodersäd.

Klockrikelogen tvåa i "Ligan"

12-11-71

Lokalföreningen 5505 Klockrike av IOGT-NTO hade möte på onsdagen i Klockrikegården under ledning av ordf. Herman Johansson. Tore Eriksson rapporterade från distriktstävlingen "Ligan" där Klockrike i senaste omgången besegrat Vättervågen med poängen 296—208 och ligger på 2:a plats i sin div. I den omgång som nu pågår möter man Horn.

Herman Johansson rapporterade från den programcirkel som startats. Han informerade även om den kretskonferens som hålles i Motala den 27 november. Man hade även nöjet att hälsa två nya medlemmar välkomna.

Föreningen gästades denna kväll av lokalföreningen i Nykyrka som överlämnade distriktets programstafett, vilken skall föras vidare till Göta Vapen i Linköping av Klockrike. Programmet inleddes med att Ragnar Pettersson pratade om vinterutfodring av småfåglar. Vidare hade en tipstolva med naturfrågor arrangerats av gästerna. I denna delades första platsen mellan Ingeborg Nilsson och Tore Eriksson båda med 9 rätt.

Efter kaffesamkväm följde den egna tävlingen poängjakten för vilken Ingeborg Nilsson ansvarade. Denna gång vann Birgitta Andersson med 6 poäng och ansvarar därmed för nästa etapp. Som avslutning på kvällen visade Ragnar Pettersson en film från öland, vilken tagits i samband med biologernas resa dit. Herman Johansson avtackade gästerna för ett trevligt program.

10-11-71

70 år diplomingenjör **Friedrich Mautner**, Väderstad. Han är född i Pöchlarn a/Donau i Österrike. Han kom till Sverige 1939. Åren 1940—65 var han föreståndare för musteriet i Borensberg. 1966 startade han Folkungabygdens fruktindustri AB, där han är verkställande direktör. Han driver även två andra företag, nämligen AB Vinjästagenturen i Göteborg och S Luttemans safttillverkning i Stockholm. I Göteborgsföretaget är han verkställande direktör och i Luttemans är han seniorchef.

Det stod i CORRESPONDENTEN

9-11-71

1871. LINKÖPING. Den första snön föll härstädes natten mellan måndagen och tisdagen. (8.11)

Ödeshögs marknad kommer nu, i enlighet med den af sednaste landsting uttalade åsigt, att upphöra. (8.11)

Den 5 Okt. installerades högtidligt Fru Celia Burleigh till — kyrkoherde i Unitariska församlingen i Brooklyn (staten Connecticut i Norra Amerika). (8.11)

Konungen afreser i dag med ordinarie snälltåg till Christiania. (11.11)

STOCKHOLM. Blanchs café. Den första utaf de af hr Lumbye arrangerade söndagskoncerterna gafs i söndags middag för alldeles utsåldt hus. (11.11)

C. W. K. Gleerup, en af vårt lands störste bokförläggare, har aflidit i Lund, der han egde sin rastlösa och mångåriga verksamhet. (13.11)

1921. Den svenska scenkonstens nestor, direktör Gustaf Fredrikson, avled kl. halv 12 natten till söndagen. (7.11)

Under okt. månad 1921 försåldes vid Linköpings statsbanestation 6,800 st. plattformsbiljetter. 75 proc. av inkomsten tillfaller statens järnvägars änke- och pupillkassa. (9.11)

Grevinnan Alice Trolle höll i går afton i Vreta klosters kyrka ett varmhjärtat föredrag för att sprida kännedom om och väcka intresse för Föreningen Östergötlands barn. (10.11)

Filtinsamlingen i Borensberg gav gott resultat. Lions club, Borensberg, och Röda korsets lokalavdelning i Borensberg har i samarbete gjort insamlingen till Östpakistan och därvid uppnått ett mycket gott resultat. Detta meddelades vid Lions clubs månadssammanträde på måndagskvällen på Göta hotell av presidenten, tillsynslärare Sven-Olow Bohlman. I Borensberg insamlades 4 835 kr, i Klockrike 993 kr, i Kristberg 515 och i Fornåsa 612 kr eller tillsammans 6 955 kr. Dessutom överlämnade allmänheten 150 filtar till det östpakistanska folket. Redan under tisdagen låg samtliga filtar i Göteborgs hamn för vidare befordran.

19-11-71

Älvan-potatis

säljes lördagar.
Morötter, rödbetor, kålrötter och **vitkål** finnes.
Tag av åt Försjö vid Älvans vägkors.
Tel. 013-930 32.

Vid sammanträdet meddelades också att den distriktsinsamling av glasögon, som Lions startat, kommer att följas upp av Borensbergsklubben i samband med julkärveförsäljningen. Vid samlingen meddelade marknadskommittén att nettot vid Husbyfjöls marknad kommer att uppgå till ca 16 000 kr. 3-11-71

NORMLÖSA

4-11-71

Förskoleanslag. Normlösa förskola har uppvaktat Mjölby kommun med begäran om anslag på 2.800 kronor för skolans verksamhet för 1972. Kommunstyrelsen föreslår nu kommunfullmäktige att bifalla anslagsframställningen.

Motala lokaltrafik nytt namn för Motala stads trafik AB

Motala kommunstyrelse godkände på måndagen en del åtgärder för att överföra Motala stads trafik AB till kommunal förvaltning från årsskiftet. Namnet ändras till Motala lokaltrafik, som ställes under kommunstyrelsens ledning och ansvar.

En ledningsgrupp med rådgivande funktion skall inrättas och bestå av kommunstyrelsens ordförande, trafikchef, trafikförman, representant för busspersonalen samt för verkstadspersonalen. Motala lokaltrafiks personal hänfördes till gatukontoret såsom en sektion. Gatuchefen får tills vidare endast personellt ansvar för sektionen. I en skrivelse till kommunstyrelsen har gatuchef Bengt Brodin kraftigt protesterat mot ett överförande av trafikbolagets personal till gatukontoret, då detta skulle innebära ytterligare en belastning på kontoret. Detta tog dock inte kommunstyrelsen hänsyn till på måndagen.

Motala lokaltrafiks funktioner för trafikledning, kontakt med allmänheten och bokföring jämte uppehållsrum för bussförare skall inrymmas i Sparbanken Östergötlands nya bankhus i kv Bagaren i centrum, där också plats skall ges åt den nya busstermina1en.

Kommunstyrelsen godkände ett beslut av arbetsutskottet att uppdra åt fastighetskontoret att reparera den kommunala bastun vid Älvestads skola för 6 000 kr.

Fullmäktige föreslås besluta att ikläda Motala kommun borgensansvar för byggnadskreditiv för 28 bostadslägenheter och ett affärshus på Hälla 1:114 och 1:265 i Borensberg med Riksbyggens bostadsrättsförening Borensbergshus 3 som byggherre.

Avtal godkändes om överflyttning av Ingrid Leckmarks damfrisering från fastigheten tomt 7 i kv Buntmakaren till provisorisk ny lokal på tomt 3 i samma kvarter. I ersättning till fru Leckmark skall utges 10 000 kr.

Till hr Jan-Erik Thuresson skall säljas fastigheten Sjögränd 4 i Motala för 20 000 kr, till hr Bo Karlsson, Klockrike, fastigheten Hälla 1:277 i Borensberg för nio kr pr kvm och till ingenjör Stig Fergin fastigheten tomt 3 i kv Tröskaren på Motala Väster för 17 000 kr. På tomten skall uppföras en industribyggnad. Vidare beslöts till hr Klas L Johnston sälja Barkassen 2, till hr Jan Jonsson sälja Djonken 1 och till hr Lars Dahl Pråmen 1, samtliga på Motala Väster.

Kommunstyrelsen föreslår kommunfullmäktige att anvisa 30 000 kr för projektering av ombyggnad helt eller delvis av Duvedalsbron över Motala ström vid Motala kraftverk. Lika stort belopp föreslås anvisat för komplettering av grundförslag för avloppsreningsverksanläggning för Västanvik och Medevi i Godegård.

Indvandrarbyrån fortsätter

Kommunfullmäktige föreslås anvisa 39 600 kr till den av ABF bedrivna invandrarbyråns fortsatta verksamhet 1 oktober i år—31 mars nästa år. Dessutom föreslås fullmäktige uttala att ABF bör undersöka om verksamheten inte kan reduceras från 31 mars.

Centrala byggnadskommittén medgavs rätt att utföra trädgårdsplanering vid Nykyrka nybyggda pensionärshem för 18 379 kr. Fastighetskontoret skall i egen regi utföra renovering av taken på Nykyrka skola och Klockrike skola för 20 000 kr. Fritidsnämnden fick rätt att för uppsättning av belysning för ishockeyrinken i Klockrike disponera 4 000 kr av sitt anslag i nästa års budget.

Markförvärv

Det markbytesavtal, varigenom ca 4 025 kvm av stg 461 och 462 (kyrkoherdebostället i Motala) av Linköpings stiftsnämnd överlåtes på Motala kommun godkändes av kommunstyrelsen. Överlåtelsen sker mot vederlag dels av ett sammanhängande markområde på 685 kvm av kommunens fastigheter (stg 460, 4544 och 372), dels en mellanavgift om 133 600 kr och på i avtalet angivna övriga villkor.

Vidare beslöt kommunstyrelsen godkänna det markbytesavtal varigenom Göta kanalbolag överlåter dels ett markområde på ca 1 620 kvm, dels ett område på ca 185 kvm till kommunen, mot en köpeskilling av 8 100 kr samt att övriga i avtalet angivna villkor skall gälla. Det förstnämnda området omfattar fastigheten stg 484, det andra fastigheten stg 482.

Metodistkyrkan i Motala får köpa hela tomten nr 3 A, dvs 566 kvm plus 12 268 kvm av tomt nr 4 i kv Trädgårdsmästaren vid Bispmotalagatan, med tillträdelse enligt överenskommelse, för 216 000 kr, exklusive anslutningsavgift för VA varvid köpeskillingen, 41 000 kr, skall betalas kontant. Vidare skall 35 000 kr betalas under åren 1972—76. Köparen har också skyldighet att ställa inteckningssäkerhet på 175 000 kr och erlägga ränta på ogulden köpeskilling mot en räntesats som överstiger högsta inlåningsränta i bank med 1,28 procent. Detta beslöts av kommunstyrelsen.

Det beslöts också att avtalet från 1968 mellan Borensbergs kommun och Borensbergs Ytong AB skall bibehållas i sina utfästelser trots att arealen utökas från 11 000 till 13 107 kvm. Avtalet gäller markförsäljning från Västanå tomtområde 1:1 och 10:1 i Borensberg som till alla delar godkänts av kommunalfullmäktige i dåvarande Borensbergs kommun.

Kommunstyrelsen beslöt att av HSB i Motala bostadsrättsförening för kommunens räkning med omedelbart tillträde förvärva totalt 1 070 och 550 kvm av de föreningen tillhöriga fastigheterna stg 3991 och 3992 i Motala. Köpeskillingen är 9 334 kr. Det förvärv som drätselkammaren i Motala beslutade 1967 inkluderas i köpeskillingen och de angivna markarealerna.

Motala kommun
Socialkontoret

söker

Föreståndare

lgr. KA 16, till kommunens ålderdomshem Vileborg, Fornåsa, 38 vårdplatser. Tillträde 1 februari 1972.

Kompetens: Genomgången utbildning som föreståndare vid ålderdomshem eller sjuksköterskeexamen.

Upplysningar: Konsulent E. Herikstad, tel. 0141-165 00.

För tjänsten gäller bestämmelserna i ABT, TST och KPR. Event. löneklassframställning göres i ansökan.

Ansökan, ställd till Kommunstyrelsen, skall senast den 20 dec. 1971 ha inkommit till Socialkontoret, 591 01 Motala 1.

KLOCKRIKE

Logen 5505 Klockrike gästade på onsdagskvällen IOGT-NTO-logen Göta Vapen i Linköping och överlämnade därvid till denna loge distriktets programstafett. Ordföranden Klas Larsson i Linköping välkomnade, och logen i Linköping hade först kortare mötesförhandlingar. Från Klockrikelogen deltog i första hand medlemmarna i den nybildade programgruppen, plus några till. Programstafetten överlämnades genom ordföranden Herman Johansson, Klockrike. Han ledde sedan även programgruppen från Klockrike och förutom honom medverkade där Sören Andersson, Tore Eriksson, Maj Eriksson, Bengt Niklasson, Ingrid Niklasson, Margit Johansson och Ulla-Britt Kaliff. Programmet bestod av sång, musik och sketcher. Efter kaffesamkväm följde allsång under ledning av Herman Johansson, Klockrike, och Sören Andersson, Motala, spelade till på dragspel. Herman Johansson inbjöd till Klockrikelogens sedvanliga julmiddag i Klockrikegården den 11 december, varvid det samtidigt blir prisutdelning från bilrallyt "Nattsnurren". Linköpingsordföranden Klas Larsson framförde tack till de besökande från Klockrike.

Lämpliga beredskapsarbeten för 3,6 milj finns i Motala

2-11-77

Särskilda åtgärder har ansetts påkallade för att under en övergångsperiod bereda sysselsättning för 150—200 arbetstagare i Motala utöver kommunens egen arbetskraft. De objekt som kunde förekomma finns i planering men kan tidigareläggas och utföras under perioden 1 november i år—30 juni nästa år. Dessa skulle få karaktären av beredskapsarbeten men inte förväxlas med pågående beredskapsarbeten för svårplacerad arbetskraft. Vid kommunstyrelsens sammanträde på måndagen beslöts i första hand beredskapsarbeten för drygt 2 milj kr.

Kommunstyrelsen beslöt att uppdra åt gatukontoret att skyndsamt och med förtur som lämpliga beredskapsarbeten projektera väg till Rödbergsudde, etapp I, för 250 000 kr, omläggning av va-ledningar i Dalgatan och Klakorpsgatan i Borensberg för 250 000 kr, ombyggnad av gata och omläggning av va-ledningar i Långspångsgatan i Motala för 200 000 kr, ny dagvattenledning i Bangatan, Duvedalsgatan och Smålandsgatan för 125 000 kr och ny- och omläggning av va-ledningar i Mjölkcentralsområdet för 30 000 kr, totalt 855 000 kr.

Kommunstyrelsen beslöt därutöver att uppdra åt bl a centrala byggnadskommittén att som beredskapsarbete projektera tillfarter, parkeringar och planeringar vid tempererade badet i Varamon för 650 000 kr samt park- och lekområde vid Motala Västers centrum för 450 000 kr. Därjämte uppdrogs åt fastighetskontoret att för beredskapsarbete projektera röjning och planering av Råssnäs m fl fritidsområden i kommunen för 100 000 kr. Detta skulle innebära beredskapsarbeten i första hand för 2 085 000 kr. Kommunens andel av kostnaderna skulle utgöra 526 000 kr. Stadskansliet fick i uppdrag att inge ansökningar om AMS-bidrag med 75 procent.

Kommunstyrelsen beslöt även uppdra åt gatuchefen att infordra offert från kommunernas konsultbyrå, Linköping, för projektering av va-ledningar på sträckan Bråmshult—Borensberg för en total kostnad av ca en halv milj kr.

Kommunstyrelsen noterade också att utbyggnad av avloppsreningsverk och va-ledningar vid Västanvik och Medevi kommer att bli färdigprojekterade i sådan tid att de kan anvisas som beredskapsarbete. Kostnaderna beräknas uppgå till 1,1 milj kr.

Slutligen beslöts föreslå kommunfullmäktige att anvisa 300 000 kr från anslaget för oförutsedda behov i nästa års stat och 200 000 kr från anslaget till sysselsättningsbefrämjande åtgärder i samma budget att användas till den kommunala delen för att täcka kostnaderna. Totala kostnaderna för samtliga projekt beräknas till 3 655 000 kr, varav kommunen skulle svara för 736 000 kr.

Rektorsstriden i Motala går vidare
Nytt utspel av socialdemokraterna

2-11-77

Skolöverstyrelsen har anmodat skolstyrelsen i Motala att omgående avge nytt förslag till den ordinarie rektorstjänsten vid Platenskolan. Skälet till denna anmodan är att av de nio sökande, som vid ansökningstidens utgång sökt tjänsten, Ture Nordin, Per-Erik Karlsson och Stig Sigvardson återkallat sina ansökningar, medan sökanden Bertil Granberg av SÖ förordnats till innehavare av rektorstjänst på annan ort, vilket senare beslut vunnit laga kraft.

Skolstyrelsen hade alltså att vid måndagens sammanträde avge nytt förslag och väga de fem kvarvarande sökandes meriter mot varandra. Skoldirektören förordade för sin del i första hand sökanden Rune Johansson — nu vikarierande rektor vid Platenskolan — och i andra hand Arvid Påhlsson. Länsskolnämnden har i sina tidigare yttranden i ärendet placerat Rune Johansson i förslagsrum till tjänsten, vilket ej varit fallet med de övriga fyra kvarstående sökande.

Trots att länsskolnämnden placerat Rune Johansson i förslagsrum kom den socialdemokratiska majoritetsgruppen med tre helt andra namn, varav ingen tidigare nämnts i förslagssammanhang. På första plats placerade gruppen Karl-Erik Andersson, på andra plats Ivar Ohlsson och på tredje plats Arvid Påhlsson. Den borgerliga gruppen förde i första hand fram nuvarande vikarierande rektorn vid Platenskolan Rune Johansson och i andra hand Arvid Påhlsson. Alltså helt enligt med skoldirektörens tjänsteutlåtande. Mot majoritetsbeslutet reserverade sig den borgerliga gruppen.

I de yrkesråd som skall finnas vid Platenskolan och Urmakare- och optikerskolan beslöt skolstyrelsen att det skall ingå ledamöter från företag och anställda samt dessutom en ledamot från skolstyrelsen, en ledamot från skolledare/lärare samt en elev från respektive linje. Till yrkesråd 1, omfattande verkstadsteknisk linje, fordonsteknisk linje samt elteknisk linje utsågs: För företag: Anders Eriksson, Hans Lindblom. För anställda: Nils Ringqvist, Valter Örn. För skolstyrelsen: Harald Högberg. Yrkesråd 2, bygg- och anläggningsteknisk linje: För företag: Arne Spetz. För anställda: Lars Thorsson. För skolstyrelsen: Hans-Peter Franzon. Yrkesråd 3, distributions- och kontorsinje samt konsumtionslinje: För företag: Ingemar Höögs, Ingrid Jonsson. För anställda: Göte Fransson, Else Felt. För skolstyrelsen: Gunnar Holmberg. Yrkesråd 4, Urmakeri och optik: För företag: Knut-Elis Bergström, Sören Mattisson. För anställda: Rolf Mann, Magnus Jaraeus. För skolstyrelsen: Holger Danielsson. Skolstyrelsen beslöt vidare att mandatttiden skall vara densamma som för skolstyrelsens ledamöter, dvs t o m 31/12 1973 utom för elevrepresentanterna som väljs för ett redovisningsår i taget. En framställning till kommunfullmäktige om ersättning till ledamöterna beslöt man också inge.

Kommunstyrelsens arbetsutskott hade begärt skolstyrelsens yttrande över utredning om den samhälleliga barntillsynens organisation i Motala. Skoldirektören hade utarbetat ett förslag till yttrande vilket i sin helhet godkändes av styrelsen. I yttrandet heter det bl a. Vad gäller utredningsförslaget om anordnande av s k fritidshem i Motala kommun vill skolstyrelsen livligt tillstyrka detta. Skolstyrelsen önskar kraftigt framhålla det stora behov som föreligger av tillsyn under den skolfria delen av dagen av elever i grundskolans årskurser 1—3, vilkas föräldrar båda förvärvsarbetar. Skolstyrelsen skulle därför hälsa med största tillfredsställelse ett anordnande av fritidshem på lämpliga platser i Motala kommun, med öppethållande mellan kl 7.00—18.00 och med möjlighet att erbjuda skolbarnen skolmåltider och meningsfylld avkoppling efter skolarbetets slut i trivsam och stimulerande miljö under ledning av välutbildade lärare och fritidspedagoger.

Platenskolans fotoklubb har ansökt om bidrag med 5 500 kr för inköp av kameror m m i integrerad fotoundervisning med teckningsinstitutionen. Skolstyrelsen beslöt att avslå framställningen då inga medel finns tillgängliga och då skolstyrelsen ej är beredd att gå fram med begäran om tilläggsanslag.

Underläkare Per Leiv Svarva föreslår i en skrivelse att eleverna får möjlighet att välja mellan hel- och skummjölk vid skolbespisningen för att därigenom bl a minska fettkonsumtionen. Efter undersökningar beslöt skolstyrelsen att på försök under resterande del av höstterminen tillhandahålla även lättmjölk och skummjölk vid Norra skolan.

Från Lions club i Borensberg har en begäran ingått att få överlämna ett av klubbens medlemmar tillverkat lekskepp att uppställas vid Klockrike skola. Skolstyrelsen beslöt att med tacksamhet motta gåvan.

Ytterligare ett skolledarärende förelåg vid sammanträdet. Det gällde yttrande över besvär gällande skolstyrelsens förslag till långtidsvikariat på studierektorstjänsten vid Zederslundsskolan. Såväl sökanden Bengt Lundborg som Jan Karlsson har anfört besvär hos länsskolnämnden.

Den socialdemokratiska majoriteten avstyrkte besvären under det att den borgerliga minoritetsgruppen tillstyrkte de besvär som anförs av sökanden Lundborg.

Min älskade Make,
vår käre Far,
Morfar och Farfar

Reinhold Karlsson

* 17/11 1892

har i dag efter långt och tåligt buret lidande stilla lämnat oss, syskon, övrig släkt och många vänner i stor sorg och saknad.

Munnerstorp, Älvestad, den 8 november 1971.

HILDUR

Allan och Karin
Thore och Märtha
Svea och Peter
Anna-Lisa och Evert
Karl och Ylva
Gunnar och Ulla
Gunhild och Arne
May och Rune
Thord och Annika
Barnbarn
Barnbarns barn

—

Lille Pappa, o vårt hjärta
Är så fullt av tack till Dig
Aldrig har vi kunnat fatta
Vad det var att mista Dig
Gud han giver många gåvor
Om och om igen
Men han giver blott en Fader
Honom får vi aldrig mer igen.

De som önskar övervara jordfästningen samlas i Älvestads kyrka tisdagen den 16 november kl. 15.00. Därefter inbjudes till en minnesstund på Göta Hotell, Borensberg.

— Hemmansägaren Reinhold Karlsson, Munnerstorp, Älvestad, avled på måndagen. Han var född i Vånga 1892. Sedan han ingått äktenskap var makarna först bosatta på gården Källfallet i Vånga varefter de köpte Bosgård i Kaga. Därefter arrenderade de först Lerbäck i Flistad och senare under tio år Ljungsgården i Flistad. 1939 inköpte han Munnerstorp. Närmast sörjande är maka, barn, barnbarn, barnbarns barn och syskon.

Vår käre Far,
Morfar och Farfar

Martin Karlsson

* 21/9 1890

har i dag lugnt och stilla lämnat oss, övrig släkt och vänner.

Ovantorp, Älvestad, den 3 november 1971.

Barnen
Barnbarnen
Barnbarnsbarnen

—

Mor har räckt ut handen
Far har fattat den
Och på andra stranden
Mötas de igen.

Jordfästningen äger rum i Älvestads kyrka lördagen den 13 november kl. 13. Därefter inbjudes till en minnesstund på Fornåsa Café.

Meddelas endast på detta sätt.

— I Älvestads kyrka jordfästes på lördagen förre byggnadssnickaren Martin Karlsson, Ovantorp. Under samlingen spelade kantor Bertil Korsfeldt Kyrie av Couperin. Kyrkoherde Arthur Knuthammar talade över Luk 12:40 och utförde begravningsmässan. Efter jordfästningsakten sjöng kantor Korsfeldt Färdemannens psalm av Hannikainen. Medan kistan utbars till graven spelades Melodia funebre av Olson. Blommor märktes från grannarna.

JORDFÄSTNINGAR

— I Älvestads kyrka jordfästes på tisdagen hemmansägaren Reinhold Karlsson, Munnerstorp. Under samlingen spelade kantor Bertil Korsfeldt Largo av Chopin samt sjöng därefter Jag har hört om en stad av Lithell. Kyrkoherde Hilding Sjöstrand, Nykil, talade över 1 Petri brev 5:10 samt förrättade jordfästningen. Därefter följde begravningsmässan och efter akten sjöng kantor Korsfeldt Färdemannens psalm av Hannikainen. Medan kistan utbars spelades Preludium av Söderholm. Blommor märktes från vänner och grannar.

CENTERN inbjuder till
Information
i kommunal-**politiska frågor**
tisdagen den 23 november kl. 19.00 på VADSTENA KLOSTERS GÄSTHEM.
HEM.
Medverkande: Landstingsråd Einar Gustafsson, landstingsman Per A. Pettersson.
CENTERN CKF CUF.

Ungdomskonferens
i FORNÅSA BYGDEGÅRD

Lördag kl. 19.30 "Jesus i centrum". Offentligt möte. Kl. 22.00 Nattmöte, medverkan av Salems ungdomskör och Fyrbåken. Servering mellan mötena. Söndag kl. 11.00 Gudstjänst. Kl. 18.00 Konferensmöte. Pastor Sten Abrahamsson, Stockholm, David Nygren (Ny-David), Eskilstuna, H. Andersson m.fl. Församlingens sångare, Fyrbåken.
östergötlands Ungdomar! Välkomna till Fornåsa!
Betelförsamlingen.

Upprustning av Fornåsaplan

Harry Andersson, t v, och Allan Karlsson i färd med att jämna ut underlaget på Kampen i Fornåsa

Träningsmöjligheterna för fotbollslagen kring Motala skall från och med nästa år bli bättre. För närvarande pågår nämligen en omfattande upprustning av Kampen i Fornåsa, som även tidigare utgjort ett utmärkt träningskomplement för vårpigga fotbollsspelare. Planen har blivit torr mycket tidigt på säsongen och har därför varit omtyckt av Motalas fotbollsspelare. Nu skall planen beläggas med krossat avfall från en gruva i Tjällmo. Det innebär att underlaget blir mycket genomsläppligt, samtidigt som planens ojämnheter rättas till.

Planen kommer liksom tidigare att disponeras av Fornåsa IF. Flera av medlemmarna arbetar frivilligt för att fullfölja planarbetet. Intresset är stort och som mest brukar ett tiotal man samlas för att finplanera planen innan krossprodukten läggs på, berättar ordföranden i fotbollssektionen Tage Karlsson, som också kan berätta att det kommer att gå åt cirka 300 kbm fyllnad. Fritidsnämnden i Motala svarar för kostnaden medan Fornåsa IF satsar cirka 3 000 kr på finplanering och annat förberedande arbete.

U

V

XY
Z

Kommunanslag med 500 000 för Motalas beredskapsarbeten

Gatuchef Bengt Brodin medgavs rätt att inom ramen för ett anslag på

Kommunfullmäktige i Motala beslöt på onsdagen att från sitt anslag för oförutsedda behov i nästa års stat anvisa 300 000 kr och från anslaget i samma budget för sysselsättningsfrämjande åtgärder anvisa 200 000 kr att användas för att täcka kommunens kostnader för beredskapsarbeten i Motala kommun från november i år till 30 juni nästa år. För de objekt som ansetts lämpliga som beredskapsarbeten har tidigare redogjorts. Totala kostnaderna för dessa objekt uppgår till 3 655 000 kr och kommunens kostnader skulle uppgå till 736 000 kr, då bidrag från AMS kan påräknas för godkända objekt med 75 procent av kostnaderna. Till en början kommer dock inte alla objekt att igångsättas.

För att täcka de slutliga kostnaderna för utbyggnad av vattenverket i Råssnäs i Motala utöver tidigare beslutad upplåning av 5,1 milj kr beslöt fullmäktige uppta ytterligare ett 25-årigt amorteringslån på 740 000 kr.

25 000 kr uppdra åt Kommunernas konsultbyrå i Linköping att upprätta principförslag för erforderlig utbyggnad av vattenverket i Borensberg. Under flera år har vattenförsörjningen i Borensberg varit mindre tillfredsställande trots att nyligen färdigställts en 1 200 kbm stor högreservoar. Detta har förbättrat möjligheterna att klara vattenleveranserna, då trädgårdsbevattning inte förekommer. Vattenverkets leveransmöjlighet uppgår till 750—800 kbm per dygn, vilket motsvarar nuvarande förbrukning i samhället. Nästa sommar måste trädgårdsbevattning förbjudas men det oaktat kommer med största sannolikhet vattenbrist att tidvis föreligga.

Hr Thuning stred envist för en förbättring av vattenfrågan i Borensberg, som han ansåg borde ha prioriterats som beredskapsarbete. Det är väsentligare med vatten i Borensberg än vägar och parkområden i Motala, ansåg han. Han fick mothugg av bl a hr Ström, som ansåg att ärendet förvisso skulle forceras men att man måste ha ett underlag för ett eventuellt beslut om att begära AMS-bidrag för projektet som beredskapsarbete. Ärendet är inte så moget att det kan intas bland de objekt som man nu skall söka bidrag till. Hr Broomé ansåg också att en ordentlig utredning behövs först. Hr Thuning sade sig vara rädd för planeringar — de kan ta åratal. Han var även rädd för utbyggnader etappvis. Han hade två alternativa förslag: Det första yrkandet var att fullmäktige skulle besluta att uppdra åt gatukontoret att skyndsamt och med förtur såsom lämpligt beredskapsarbete projektera för vattenverk i Borensberg för en kapacitet av 2 000 kbm per dygn. Det andra alternativet var att man skulle uppdra åt stadskansliet, när gatukontoret presenterat sitt material, att inge ansökan om AMS-bidrag samt att stadskansliet vid behov fick söka dispens i tiden för arbetets utförande. Båda yrkandena avslogs. Ett tredje yrkande av hr Thuning att man inte skulle låsa sig fast vid en bestämd konsultbyrå avslogs också.

För resterande gatu-, park- och ledningsarbeten på Mariebergsområdet på Motala Väster anvisades 465 000 kr.

36 000 kr anvisades för en utredning om avfallshantering i Motala kommun, vilken utredning skall utföras av Kommunernas konsultbyrå, Stockholm. Åt kommunstyrelsen uppdrogs att hos länsstyrelsen anhålla om temporär dispens från hämtning av avfall i kommunens glesbygd under nästa år med undantag för tätorten Karlsby samt sommarstugeområdena Bromma, Burnäset, Nedra Lid och Vålberga.

Motala kommun skall ikläda sig borgensansvar mot bank för byggnadskreditiv för högst 30,4 milj kr för bostadsstiftelsen Platens projekt med 428 bostadslägenheter i kv Nejlikan och Orkidén i Motala.

Motala kommun skall därutöver ikläda sig borgensansvar till ett belopp motsvarande de statliga lånens övre gräns för ett projekt med 28 bostadslägenheter och ett affärshus på fastigheterna Hälla 1:114 och 1:265 i Borensberg. Riksbyggens bostadsrättsförening Borensbergshus 3 står som byggherre.

Nya regler för mottagande av Motala kommuns hedersgåva antogs att tillämpas från 1 januari nästa år. För reglerna i sammanlagt tio punkter har tidigare redogjorts.

En motion av fru Ingeborg Vannérus om sammanslagning m m av mindre stipendienämnder, som förvaltar donationsfonder, skall anses besvarad och åtgärdad så långt det praktiskt varit möjligt med hänsyn till genomförd och förestående kommunsammanläggning. Fru Vannérus ansåg att i avvaktan på vidare utredning skulle gemensam administration eftersträvas och fullmäktige beslöt göra ett tillägg med ett uttalande i frågan som skett i kommunstyrelsens arbetsutskott.

30 000 kr anslogs för att komplettera ett grundförslag för avloppsreningsverksanläggning för Västanvik och Medevi i Godegård.

Lika stort belopp åtgår för att projektera ombyggnad helt eller delvis av Duvedalsbron över Motala ström vid Motala kraftverk.

Kommunfullmäktige beslöt att för Motala kommuns räkning förvärva fabriksfastigheten vid Modellgatan 3 av Bröderna Löfgrens snickeri AB för 400 000 kr.

Till den av ABF bedrivna invandrarbyråns fortsatta verksamhet från 1 oktober i år till 31 mars nästa år anslogs 39 600 kr. Samtidigt uttalade dock fullmäktige att ABF bör undersöka om inte verksamheten kan reduceras från sistnämnda datum.

Aktivitetsbidrag i Motala beviljades med 90 000 kr

18/11-71

Vid Motala fritidsnämnds senaste sammanträde beviljades aktivitets-, läger- och ungdomsledarbidrag till olika organisationer. Aktivitetsbidragen uppgår till sammanlagt 90 068 kr.

Följande föreningar fick aktivitetsbidrag: Olstorps SMU 225 kr, Godegårds gymnastikförening 100 kr, Hults SMU:s scoutkår 135 kr ,Motala AIF för 25 fritidsgrupper för åldrarna 12—24 år 30 490 kr, Motala friskspportklubb 1 690 kr, Motala scoutkår 1 225 kr, Fornåsa IF:s fotbollssektion 725 kr och samma förenings ungdomssektion 1 925 kr, Borensbergs IF 6 690 kr, Motala gymnastikförening 2 520 kr, Motala handbollklubb 10 925 kr, Motala simsällskap 1 957 kr, Borens IK 4 337 kr, IFK Motala 3 975 kr, Västers IK 3 162 kr, Österstads IF 3 085 kr, Lemunda IF 975 kr, Klockrike AIF 3 200 kr, Kristbergs IF 300 kr, Motalaortens ryttarförening 1 667 kr, Baptistkyrkans ungdomsråd 915 kr, Friluftsfrämjandet i Borensberg 2 160 kr, Godtemplarnas studieförbund 3 600 kr, Ekens scoutkår 2 975 kr, Unga örnar 360 kr, Borens segelklubb 75 kr, Betelförsamlingen i Fornåsa 345 kr, slalomklubben Portina 210 kr och Fornåsa baptistförsamlings ungdomsgrupp 120 kr. Avslag blev det på begäran om bidrag från Motala Västers kyrkliga ungdomsverksamhet, eftersom nämnden ansåg, att denna verksamhet erhåller bidrag från annat håll.

Lägerbidrag beviljades Motala friskspportklubb med 1 000 kr och SMU Motala med 725 kr.

Ungdomsledarbidrag beviljades Motala atlet- och brottarklubb 171 kr, IOGT Borensberg, 491 kr, SGU Borensberg, 463 kr, Olstorps SMU 135 kr, Godegårds gymnastikförening 114 kr, Österstads IF 110 kr, Borens IK 412 kr samt NSF scoutkår Mercur 1 012 kr.

Östergötlands bordtennisförbund hade inkommit med en förfrågan om man i likhet med förra året kunde arrangera ett miniläger i bordtennis för elva-åringar 19—21 februari i Motala. Nämnden ställde sig positiv till detta. Hos kommunstyrelsen tillstyrktes att gästhamnen i Motala hamn anordnas även 1972.

Slutligen beslöts att 25 naturisbanor i hela kommunen skall spolas upp i vinter så snart väderleksförhållandena medger detta. Det innebär en utökning av banorna för fritidsnämndens del, då nämnden ävenhar ansvaret för spolningen av även har ansvaret för spolningen av nerna Borensberg, Godegård och Boberg.

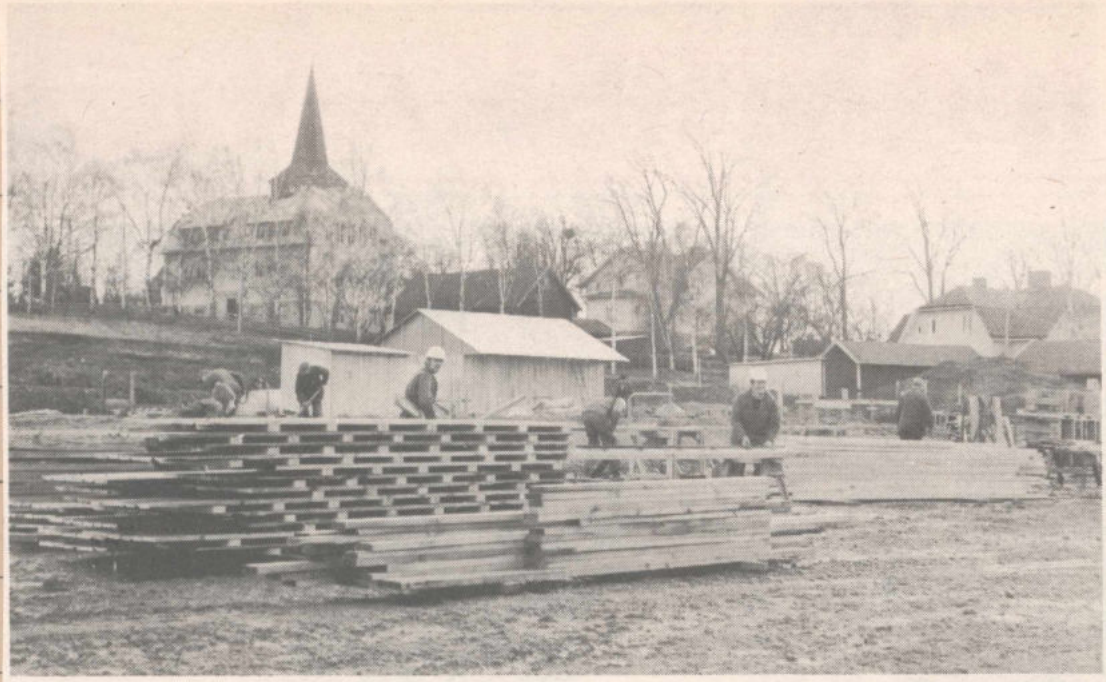

Med nuvarande skolan och Fornåsa kyrka i bakgrunden ses här det inledda mark- och grundarbetet för den nya låg- och mellanstadieskolan i Fornåsa. Byggnationen är bra på flera sätt, den skapar arbetsmöjligheter drygt ett år framåt och förtätorten Fornåsa blir anläggningen givetvis ett positivt inslag i samhällsbilden i stort.

Nya skolan i Fornåsa klar till våren 1973

12 nov 1971

Byggnationen av den nya låg- och mellanstadieskolan i Fornåsa inleddes i slutet av oktober och mark- och grundarbeten pågår där för fullt med ett 15-tal man sysselsatta. Väder och väderlek har hittills varit bra, snön och vätan som kom gjorde dock att det blev blött och smetigt på arbetsplatsen. Den nya skolan uppföres i närheten av nuvarande skolan i väster-sluttningen av den s.k. Rysse-backen. Kostnaderna för projektet uppgår till över tre miljoner, varifrån dock avgår statsbidrag. Motala kommuns nettokostnad torde bli ca. 2,8 milj. kr. Den nya skolan beräknas tas i bruk vårterminen 1973.

Generalentreprenör för uppförandet är Byggnadsfirma Wallqvist & Jansson, Borensberg, medan underentreprenör för VVS och ventilation är Lundstedts Rör AB, Vadstena, och för det elektriska östergötlands Elektriska Installationsbyrå AB, Borensberg. Schaktningsarbetena utföres av F:a Grävmaskinsarbeten, Klockrike.

Skolan har totalprojekterats av K-Konsult i Linköping, och ritningarna är utförda av arkitekt Ado Noorlind, Linköping. Nettogolvytan uppgår till 1.257 kvm.

Skolan skall inrymma åtta klassrum, varav fem för mellan- och tre för lågstadiet, vidare lokaler för trä- och metallslöjd samt textilslöjd, skolmåltidslokaler jämte mindre upptiningskök, musikrum, bokrum, hjälpmedelsrum, lärarrum, läkarmottagning, vilorum för elever, vaktmästarrum och tillsynslärarrum.

Inte minst välkommet på platsen blir gymnastiksalen med tillhörande omklädningsrum. Anläggningen blir en enplans paviljongskola med separata byggnader och skolan är dimensionerad för 200 elever. De fyra huskropparna blir sinsemellan förbundna med en taktäckt och vindskyddad gång, som också ska tjänstgöra som regn- och vindskydd under rasterna. Båda stadierna erhåller separata skolgårdar. Eleverna till den nya skolan i Fornåsa är beräknade komma från de fem församlingarna i norra Boberg. Efter kommunsammanslagningen tillhör Fornåsa skola Borensbergs rektorsområde.

När det gäller de olika huskropparna kommer den ena byggnaden att inrymma en gymnastiksal med måtten 14 x 26 meter, två omklädningsrum med var sitt dusch- och torkrum, bastu, redskapsrum och omklädningsrum för lärare. Även värmecentralen för hela anläggningen är inrymd i den byggnaden. En byggnad innehåller klassrummen för mellanstadiet, bokrum, avdelning för skolläkare, vaktmästar- och lärarrum.

Ytterligare en byggnad kommer att innehålla lågstadiets klassrum och ett läromedelsrum. Flyttbara skärmar och mellanväggar gör att lokalerna kan sammanslås eller omdisponeras efter behov och önskan. Ännu en byggnad innehåller lokaler för trä-, metall- och textilslöjd, elevmatsal, serverings- och diskkök samt personalmatrum. Personalens matsal är också avsedd att användas som musik- och uppspelningsrum för den kommunala musikundervisningen. Anläggningen blir handikappvänlig, kommer att sakna höga trösklar. Tomten är disponerad att inrymma även förskola.

—kvist.

Mest kvarskatt I VADSTENA

Redan i slutet av innevarande månad får skattebetalarna i Vadstena reda på om det blir överskjutande eller kvarstående skatt. 2.464 personer får dela på 2.456.000 kronor medan 2.417 personer får betala tillbaka 2.677.000 kronor. Sammanlagt får vadstenaborna betala tillbaka 221.000 kronor till statskassan.

— Siffrorna är i stort sett i nivå med föregående år. Således är det en konstant underskottsnivå. Folk betalar för snävt med skatt vilket ger dem kvarskatt. I vissa fall kan det bero på skattetabellernas uppställningar som inte ger full säkerhet mot restskatt, säger avdelningsdirektör Carl-Göran Boman på länsstyrelsens datasektion.

Det stod i 19-11-71

CORRESPONDENTEN

1871. LINKÖPING. Vintern har börjat behandla oss ganska hårdt. Vid början af året afskuro tyskarne Paris från hela den öfriga världen; vid slutet af året afskäras, efter hvad vi förmoda, Sveriges alla städer, Linköping inberäknad, af en bister vinter jemväl från alla yttre förbindelser. Det är således en riktigt Tysk vinter vi fått. (6.12)

Stadens torg erbjuda en sorglig anblick. Trafiken har helt och hållet uteblifvit. Endast på det s. k. köttorget och trädgårdstorget är någon obetydlig försäljning. (6.12)

Jernvägsarbetena å östra stambanan hafva i trakten af Norrköping till största delen afslutats för året, och kommer endast bergsprängningen att fortsättas under vintern. Vid Norsholm äro skenor utlagda, hvarpå grusvagnar dragas af oxar. Till godsmagasinet vid Linghem är korsvirket redan uppfördt. (9.12)

1921. Enligt vad som meddelas tillstyrker kommerskollegium Linköpings stads ansökan att få upptaga ett amorteringslån å 5,060,000 kr. för inköp av elektricitetsverket. (5.12)

Vintervädret och isen ha nu fullständigt stoppat kanalsjöfarten. (5.12)

Länsstyrelsen i Östergötland samt magistraten och stadsfullmäktige i Vadstena ha utan reservation tillstyrkt bibehållande av borgmästareämbetet i Vadstena. (6.12)

Det efterlängtade helraffinerade sockret har nu kommit ut i marknaden. I går nådde den första järnvägslasten Linköping och i dag kan det vita sockret köpas i våra affärer. (6.12)

Kommunalskatten i Söderköping 1922 har föreslagits till kr. 7: 90 mot 8: 36 i år, vartill kommer landstingsskatt. (8.12)

Välkommen att köpa

POTATIS, ÄGG, KALRÖTTER, VITKÅL och MORÖTTER

lördagar kl. 8—15.

POTATISLAGRET

vid Lönsås kyrka

Tel. 0141/703 75

BRÖDERNA FINNEVIDSSON

19-11-71

Älvan-Potatis

säljes lördagar.

Morötter, rödbetor, kålrötter och vitkål finnes.

Tag av åt Försjö vid Älvans vägkors.

Tel. 013/930 32

20/11 71

SKÄNNINGE

Vallerstad kyrka. Sönd. 11 Högm. Wede. Kör- och solosång. Fred. 18 Syf. i skolan.

Älvestad kyrka. Sönd. 9.30 Wede. Barnkör. Ssk deltager.

Skeppsås kyrka. Sönd. 17 Gemensam gudstj. i Missionskyrkan. Körsång. Därefter i Församl.-salen. Fred. 18 Syf. Kyrkan. Därefter Förs.-salen.

Motala KF

BESLUT I KORTHET

TILLÄGGSANSLAG

Vattenverket i Råssnäs skulle enligt de preliminära beräkningarna ha kostat 5,1 miljoner kronor. När sluträkningen nu förelåg visade det sig att de verkliga kostnaderna blivit 5.840.000 kr. Fullmäktige beslutade därför att anvisa ett tilläggsanslag om 740.000 kr.

HEDERSBEVISNING

Det förslag som upprättats vad gäller kommunens hedersbevisning till förtroendemän och anställda godkändes av fullmäktige. Förslaget till bestämmelser har tidigare presenterats i MT—VST.

PARKARBETEN

Ett tilläggsanslag på 465.000 kr beviljades för vissa gatu-, park- och ledningsarbeten som återstår att göra på Mariebergsområdet. Huvuddelen av medlen investeras i Agneshögsgatan och Maringatan medan den näst största posten avser gatuplanteringar, parker och lekplatser.

SÖKER DISPENS

Från nyårsskiftet träder en ny lag i kraft vad gäller avfallshanteringen i kommunerna. Fullmäktige beslutade nu att söka om temporär dispens hos länsstyrelsen för att få möjlighet att göra en utredning för hela storkommunen. Dessutom anvisade man 36.000 kr för utredningen.

FICK BORGEN

Bostadsstiftelsen Platen fick kommunal borgen för byggnadsprojektet i kvarteren Nejlikan och Orkidén på Motala Väster. Borgensansvaret är på 30,4 miljoner kr och avser 428 bostadslägenheter. Även Riksbyggens bostadsrättsförening Borensbergshus nr 3 fick borgen på byggnadskreditiv för uppförande av 28 bostadslägenheter på fastigheterna Hälla 1:114 och 1:265.

SAMMANSLAGNING

I samband med att Motala storkommun blir verklighet från 1974 kommer en översyn att göras av de donationsfonder som finns. Man skall då söka att sammanslå fleradonationsfonder för att därigenom minska antalet ledamöter. Det svaret fick fru Ingeborg Vannérus (m) på sin motion som väckter i april 1969. Motionen lades därmed till handlingarna med hänsyn till de åtgärder som vidtagits.

PROJEKTERING

Ett anslag på 30.000 kr beviljades för den komplettering av grundförslaget för avloppsreningsanläggningar i Västanvik och Godegård. Större delen av kostnaden skall sedermera täckas av HSB och landstinget som är de största intressenterna i projektet. Ett projekteringsanslag om 30.000 kr beviljades också för ombyggnad helt eller delvis av Duvedalsbron.

MARKFÖRVÄRV

Fullmäktige beslutade att av Bröderna Löfgrens Snickeri AB förvärva fabriksfastigheten på Modellgatan i Motala. Den köpeskilling som kommunen skall erlägga för fastigheten är 400.000 kr varav 300.000 kr tas ur de medel man har tillgängliga för sanering och 100.000 kr ur anslaget i budgeten för industribefrämjande åtgärder.

FORTSATT ANSLAG

ABF hade gjort en framställning om anslag för den fortsatta verksamheten vid invandrarbyrån. Anslaget skulle avse tiden 1 oktober i år till 31 mars nästa år. Fullmäktige beslutade att anvisa ett anslag om 39.600 kr.

JA TILL SKOLA

Det definitiva klubbslaget för en ny låg- och mellanstadieskola på Motala Väster föll också vid sammanträdet. I projektet ingår dessutom en barnstuga och gymnastiklokaler. Projektet är kostnadsberäknat till 12,7 miljoner varav drygt 2,4 miljoner kr erhölls i statsbidrag. Vi har tidigare utförligt redogjort för skolprojektet.

BEREDSKAPSARBETEN

Fullmäktige beslutade att anvisa en halv miljon kronor för den kommunala delen i kostnaderna för beredskapsarbeten som skall pågå inom kommunen under tiden november i år till juni nästa år. Dessutom fick olika förvaltningar i uppdrag att förbereda åtgärder så att arbetena kan komma igång.

Nya regler för hedersbevisning av kommunanställda i Motala

18-11-71

Frågan om enhetliga regler för hedersbevisning av kommunala förtroendemän och arbetstagare inom Motala kommun har aktualiserats och kanslichef Folke Andrén har utrett ärendet och med utgångspunkt från i Motala stad tidigare tillämpade regler sammanställt ett förslag till nya sådana i tio olika punkter.

Det kan nämnas att inom Bobergs och Godegårds kommuner inga regler varit fastställda, ej heller hos Aska, Tjällmo och Vadstena kommuner. I Aska och Tjällmo har dock praxis tillämpats att en minnesgåva överlämnas till avgående förtroendeman efter 15—20 år, om vederbörande varit ordförande, vice ordförande eller ordinarie ledamot i en "tung" nämnd. Inom Borensberg har av kommunförbundet tidigare rekommenderade regler om medalj eller gåva tillämpats.

Nu föreslår kommunstyrelsen att kommunfullmäktige beslutar att för tillämpning från årsskiftet anta följande föreslagna regler:

Motala kommuns hedersgåva överlämnas till kommunala förtroendemän eller arbetstagare som uppfyller vissa villkor. Förutsättningen är att kommunens styrelser, nämnder och förvaltningar håller delegationen underrättad om vilka, som enligt deras mening bör ifrågakomma. Till kommunal förtroendeman, som under en tid av minst 15 kalenderår varit ledamot av kommunfullmäktige eller ledamot i av kommunen inrättad nämnd eller styrelse överlämnas hedersgåva när det senast innehavda kvalificerade uppdraget upphör. Till heltidsanställd arbetstagare med minst 25 års tjänst överlämnas hedersgåvan när denna tjänstgöringstid uppnåtts. Hedersgåva skall kunna lämnas förtroendeman eller arbetstagare även om angivna villkor inte helt uppfylles. Vid kommunstyrelsens senaste sammanträde antecknades också till protokollet att deltidsanställd personal med 25 års kommunal tjänst kan erhålla hedersbevisning.

I reglerna stadgas i övrigt att samma person inte kan motta kommunens hedersgåva mer än en gång. Hedersgåvan utdelas inte postumt. Kommunens hedersgåva kan utdelas till person som utfört en betydelsefull samhällsgärning inom kommunen. Om hedersgåvan beslutar en särskild delegation, som består av kommunfullmäktiges och kommunstyrelsens ordförande. Gåvan skall bestå antingen av patriotiska sällskapets medalj, guldur eller plånbok med 500 kr — vilket får mottagaren själv välja.

19-11-71

Vallerstad kyrka. Sönd. 9.30 Högm. Kh. Wede.

Skeppsås kyrka. Sönd. Se Älvestad el. Vallerstad!

Älvestad kyrka. Sönd. 11 Högm. Kh. Wede. Ssk. Månd. 19 Kyrkl. Förs.kretsen hos Gun Schoberg, Carlshof.

Normlösa kyrka. Sönd. Se Vallerstad el. Älvestad. Månd. 19 Kyrkl. Arb.kretsen hos Valborg Gustavsson, Smedstorp. Onsd. 18 Kyrkl. syf. hos Ester Hede, Skolan.

Värdförsamlingens pastor och konferenstalaren Sten Abrahamsson tillika med några av den ungdomliga mötespubliken, lyssnar här till Ny-Davids sång och musik.

Orginell sångare medverkade vid Betels ungdomskonferens

Betelförsamlingen i Fornåsa hade i veckohelgen sin årliga ungdomskonferens med flera sammankomster vilka hölls i Bygdegården, Fornåsa, under stor tillslutning av ungdomar och andra intresserade mötesbesökare. Huvudtalare var pastor Sten Abrahamsson, Stockholm, välkänd på platsen sedan han på 1950-talet deltog som lägermissionär vid ungdomsläger i Kommorp. Han var tidigare missionär i Sydafrika. Vidare medverkade originelle sångaren och musikern David Nygren, Eskilstuna, mera känd under namnet "Ny-David", bl.a. från framträdanden i TV i samband med program från Björngårdsvillan.

Med rikliga sång- och musikinslag i konferensen medverkade dessutom Borensbergs ungdomskör, Fyrbåken, Betel, samt Betelförsamlingens sångare.

Lördagskvällens första möte inleddes med att värdförsamlingens pastor Helge Andersson, Fornåsa, välkomst- och inledningstalade samt underströk att mottot för konferensen var "Jesus i centrum". Betels sångare sjöng under ledning av lantbrukare Rune Eriksson, Hycklinge, och Borensbergs ungdomskör leddes av yrkesvalslärare Erik Johansson, Borensberg. Ny-David sjöng några solosånger och avgav en kort appell och samtidigt som han spelade gitarr spelade han även munspel med hjälp av speciell munspelshållare. Pastor Sten Abrahamsson predikade. I pausen innan nattmötet förekom kaffeservering.

Förutom spec. insamling i nattmötet till Frikyrkan Hjälper till förmån för östpakistans flyktingar, gavs tillfälle i övrigt under konferensen till bidrag till nämnda ändamål.

I nattmötet på lördagskvällen medverkade pastor Abrahamsson, David Nygren, Borensbergs ungdomskör samt sång- och musikgruppen Fyrbåken, Fornåsa. Eiwe Bernberg deltog med vittnesbörd.

Söndagens förmiddagsgudstjänst leddes av lantbrukare Hans Victorson, Söräng. Inledningsorden lästes av David Nygren, som även sjöng och vittnade och pastor Sten Abrahamsson predikade.

Konferensens avslutande högtidsmöte på söndagskvällen leddes av pastor Helge Andersson. Pastor Abrahamsson predikade och Ny-David sjöng och vittnade. Fyrbåken sjöng och spelade och vidare medverkade Betelsångarna under Rune Erikssons ledning. Pastor Andersson avtackade för god medverkan i den givande konferensen.

T

U

V

XY
Z

ÅÄ
Ö

Normlösa — Vallerstad Skeppsås — Älvestad

ADVENTSGUDSTJÄNSTER
hålles söndag i

NORMLÖSA KYRKA
Kl. 13.00 Knuthammar, kör- o. solosång. CKF inbjuder till kyrkkaffe i Församlingshemmet.

VALLERSTADS KYRKA
Kl. 11.00 kör- och solosång.

SKEPPSÅS MISSIONSKYRKA
Kl. 17.00 Skogwik, Knuthammar, körsång. Därefter kyrkkaffe i Församlingssalen.

ÄLVESTADS KYRKA
Kl. 9.30 Wede, barnkör, solosång.

Kyrkoråden

Stor familj i Klockrike blev hemlös

22-11-71

Plastarbetaren Sören Johansson, Klockrike, hans maka och sju barn, blev hemlösa på måndagen sedan ett rum och en hall på övervåningen i deras villa blivit totalt utbrända.

Branden upptäcktes av fru Johansson som befann sig på bottenvåningen tillsammans med parets fyraåriga tvillingar.

Brandkåren i Motala kom snabbt till platsen. Eftersom övervåningen var igentäppt av brandröken, fick man först gå in med rökdykare.

(Forts. sid. 8 STOR FAMILJ)

Stor familj ...

(Forts. från sid. 3)

För att komma åt eldhärden måste brandmännen hugga upp både golvet och en vägg i rummet. Elden kom dock ganska snabbt under kontroll och någon fara för kringliggande bebyggelse var det aldrig.

Den bostadsfastighet som familjen Johansson bodde i tillhör Täktö gård och ligger ett stycke från Klockrike kyrka.

Branden uppstod strax före klockan tolv, och när fru Johansson upptäckte att eld brutit ut ringde hon till maken, som arbetar på en plastindustri i Klockrike. Sören Johansson ringde omedelbart till brandkåren i Motala och även Fornåsa brandkår larmades. Familjen Johansson fick all inredning i rummet förstörd. Det går inte att bo kvar i villan och tills vidare bor sex av barnen tillsammans med föräldrarna hos fru Johanssons föräldrar i Maspelösa. Motala kommun tycks ha goda utsikter att hjälpa familjen Johansson att få ny bostad. Sedan man fått kännedom om vad som hänt, kontaktade man familjen och berättade att det finns en fyrarumslägenhet i Borensberg till förfogande.

Det stod i 30-11-71

CORRESPONDENTEN

1871. LINKÖPING, VÄDERLEKEN. Luften är fortfarande lugn och stilla, men kölden är åter i tilltagande och termometern visade i dag morgse —13 grader. Slädföret är efter sista snöfallet, någorlunda hjälpligt och begagnas flitigt för körslor. (2.12)

Östergötlands Fornminnesförening hade i thorsdags afton å Elementarläroverkets stora sal sin höstsammankomst, som öppnades af föreningens ordförande, hr landshöfdingen m. m. grefve De la Gardie, hvarefter upplästes årsberättelsen, och hölls derefter af herr kyrkoherden Wiede ett särdeles intressant föredrag om bronzåldern och inom Östergötland befintliga hällristningar. (2.12)

Vid Östra härads hushållningsgilles sammanträde i Hvetlanda den 21 Nov. tillsattes en kommitté med uppdrag att åvägabringa bildandet af ett aktiebolag för inköp af ett landsvägslokomotiv afsedt för trafik mellan Säfsjö och Hvetlanda. (4.12)

1921. Järnvägsstyrelsen beräknar "med hänsyn till de oundvikliga taxesänkningarna och i enlighet med riksdagens direktiv" intet annat överskott för 1922 än det som faller på malmbanan, 7,4 milj. (30.11).

Den nya ambulansbil, som av Motala damer har beställts hos Scania Vabis, har på onsdagen levererats. Den kostar 23 000 kr. och är synnerligen elegant utförd. Den är försedd med elektrisk belysning och anordningar för uppvärmning. (1.12)

Skridskobanan på gamla idrottsplatsen blir färdig någon av de närmaste dagarna, om vädret är gynnsamt redan i morgon. (3.12)

Hemslöjdens julutställning anordnas i år i Frimurarehotellets sommarmatsal. Expositionen öppnas på måndag och pågår i blott fyra dagar. (3.12)

FÖDD

En SON

Margareta och **Kent Hjerth** KK, Lasarettet, Motala, den 27.11 1971.

28-11-71

Två pastoratsregleringar har förordats av domkapitlet

Domkapitlet har nu tagit ställning ifråga om två pastoratsregleringar berörande sex pastorat. Det gäller Normlösa och Skänninge pastorat samt Locknevi och Frödinge pastorat och berör även Fornåsa resp Hallingebergs pastorat. Ifråga om Normlösa—Skänninge förordar domkapitlet hos kammarkollegium att Normlösa, Vallerstads och Skeppsås församlingar föres till Skänninge pastorat och Skeppsås till Fornåsa pastorat. Samtidigt förordas ytterligare en komministertjänst i det utvidgade Skänninge pastorat. Ifråga om Frödinge—Locknevi förordas att Locknevi föres till Frödinge pastorat och Blackstad till Hallingebergs pastorat. Ingen förändring görs ifråga om prästtjänsterna i Fornåsa resp Frödinge och Hallingebergs pastorat.

Domkapitlet har beslutat att efter erhållit pensionsbesked ledigförklara kyrkoherdetjänsten i Bankekinds pastorat. Av det kan man dra slutsatsen att pastoratet inte kommer att bli föremål för någon reglering. Som bekant hölls nyligen i Atvidaberg en överläggning om eventuell pastoratsreglering mellan representanter för Bankekinds, Björsäters och Åtvids pastorat samt domkapitlet och stiftets pastoratsförbund. Starkt underströks därvid från både Bankekind och Björsäter att man önskade behålla pastoraten med nuvarandeindelning samt föreslogs att pastoraten skulle dela på en komministertjänst med 2/3 på Bankekind och 1/3 på Björsäter.

Domkapitlet tog vid sitt senaste sammanträde icke ställning till Björsäters pastorat, då kyrkoherde Helge Lundborg anhållit om att få kvarstå i tjänst till den 30 september 1973, en anhållan som domkapitlet dock avslog.

Ifråga om Rogslösa pastorat har domkapitlet begärt att få återbesätta kyrkoherdetjänsten med ordinarie innehavare. Om framställningen bifalles kommer domkapitlet att föreslå indragning av komministertjänsten.

Ifråga om Skeda och Slaka har domkapitlet beslutat begära att kyrkoherdetjänsten får besättas med ordinarie innehavare.

Domkapitlet har beslutat att efter erhållit pensionsbesked ledigförklara för tillsättning utan val kyrkoherdetjänsterna i förutom Bankekind även Risinge, Misterhults och Asby pastorat samt för tillsättning efter val kyrkoherdetjänsterna i Norrköpings S:t Olai, Norrköpings Borg, Gladhammar, Hultsfred och Lönneberga.

Ny Västervikskomminister

Till komminister i Västerviks pastorat från 1 januari har domkapitlet förordnat ende sökande efter fyra ledigförklaranden kyrkoadjunkt Åke Skiöld, Västervik.

Till kyrkoadjunkter från 1 januari har förordnats pastoratsadjunkterna Sven Jennerström, Norrköping, och Erik Hj Svae, Motala, samt till extra kyrkoadjunkt från 1 januari till längst 29 februari pastoratsadjunkt Jussi Brodd, Mjölby.

Stiftsadjunkt avgår

Stiftsadjunkt Egil Boräng har beviljats begärt entledigande som tredje stiftsadjunkt med utgången av januari. Han har från 1 februari förordnats till pastoratsadjunkt och samtidigt beviljats tjänstledighet för studier vid lärarhögskolan, men har åtagit sig att utföra viss deltidstjänst som stiftsadjunkt.

Fortsatt förordnande som extra pastoratsadjunkter med halvtidstjänstgöring under 1972 har utfärdats för Bror-Eric Grunnesjö, Linköping, och Gustav Ölund, Norrköping.

Komminister Gunnar Peterson, Figeholm, har fått långtidsvikariat som kyrkoherde i Lunds stift. Hans tjänst skall ledigförklaras som långtidsvikariat.

SKEPPSÅS

Gatubelysning. Missionsförbundets ungdom i Skeppsås har av Mjölby kommun erhållit anslag på 1.000 kronor för att sätta upp gatubelysning vid Missionskyrkan i Skeppsås.

NORMLÖSA

Förskoleanslag. Till driften av förskolan i Normlösa under 1972 har Mjölby kommunfullmäktiga anslagit 2.800 kronor.

SKEPPSÅS

SMU-anslag. Svenska missionsförbundets ungdom i Skeppsås har uppvaktat Mjölby kommun med en anslagsbegäran på 1.000 kronor för uppsättandet av gatubelysning vid Missionskyrkan i Skeppsås. Kommunstyrelsen beviljade på onsdagen det begärda anslaget. 4-11-71

Utrustning till skolor kostar 415 000 i Mjölby

I samband med att den nya Kungshögaskolan blir klar nästa läsår erfordras en hel del utrustning, såväl till den skolan som till Lagmansskolan. Kungshögaskolan avses att bli centrum för gymnasieutbildningen inom regionen medan Lagmansskolan i fortsättningen får funktion som högstadieskola. Enligt av skolchefen och skolsekreteraren verkställda utredningar kommer utrustningen till de två skolorna att kosta ca 415 000 kr under 1972. Skolstyrelsen beslöt vid sitt sammanträde på torsdagen, att hos kommunfullmäktige anhålla om den summan.

Tjänsten som internatföreståndare vid Backeskolan föreslår skolstyrelsen omregleras till en tjänst som ekonomiföreståndare. Skolläkaren vid Dackeskolan, dr Sigmund Löfstedt, fick begärt entledigande. Efterträdare kommer att utses senare.

På grund av uppkommet läckage i värmeslingor i Trojenborgsskolan måste visst reparationsarbete utföras. Detta är kostnadsberäknat till 8 000 kr och bekostas av försäkringsbolaget. Rektor i Skänninge fick bemyndigande att inköpa materiel för sammanlagt 21 500 kr, rektor för Dackeskolan för 1 623 kr och undervisningsmateriel för yrkesinriktade linjer för sammanlagt 39 934 kr. På den sistnämnda summan beräknas statsbidrag utgå med 50 procent.

Cafeteria vid Lundbyskolan

Vid skolstyrelsens besök på Lundbyskolan nyligen aktualiserades frågan om en cafeteria vid skolan. På förslag av rektor Sven Erik Fransson och studierektor Gerd Fagergren beslöts om ett provisorium för pågående läsår. All försäljning skall ske i anslutning till rast och handhas av vaktmästare Bengt Andersson och fru Ingrid Andersson.

Föreskrifter om upplåtelser av skollokaler under medverkan av fritidsnämnden fastställdes. Den sammanlagda, genomsnittliga arbetstiden för skolbespisningen fastställdes för samtliga skolor inom kommunen.

Kommunalskatt

från 21:85 till 26:70 kr

Fyrtioåtta församlingar får höjning på 2—2:52

Correspondenten börjar i detta nummer en redovisning av skattesatserna för kommunal utdebitering nästa år i Östergötlands län, i Eksjö och Tranås fögderier i Jönköpings län samt i Vimmerby och Västerviks fögderier i Kalmar län. Det gäller här de skattesatser som under hösten har beslutats av kommun- och kyrkofullmäktige samt av landstinget. Vi inleder i dag med Linköpings fögderi.

Det högsta skatteuttaget bland Östergötlands läns församlingar får Östra Ed i Valdemarsviks kommun, vars skattebetalare nästa år drabbas av en skattesats på 26:70, vilket innebär en höjning med hela 2:21 jämfört med innevarande år. Grannförsamlingen Tryserum ligger inte mycket bättre till. Där blir det totala uttaget 26:60 nästa år och skatteökningen 2:11. Detta betyder att i dessa två församlingar kommer den preliminära skatten att tas ut efter skattetabell 27, eftersom man har en skattesats som ligger över 26:50. Gränslinjen i fråga om uttaget är alltid 50. De församlingar som har exempelvis 24:50 går efter tabell 24 och de som har 24:51 eller mer upp till 25:50 går efter tabell 25. Det för höga eller för låga preliminära uttaget regleras sedan på slutskattesedeln.

Den lindrigaste skatten i hela länet har församlingsborna i Västra Stenby i Aska kommun, där den sammanlagda utdebiteringen nästa år bara blir 21:85. I Fivelstads församling i samma kommun har man vågat sig på att höja 10 öre mer och fått en skattesats på 21:95. Det är sålunda en skillnad på nästan 5 kr mellan den högsta och lägsta skattesatsen i länet.

■ Ingen församling i hela länet har totalt sett fått lägre skatt, men håller man sig enbart till det kyrkliga skatteuttaget, så kan man konstatera att en stor mängd församlingar har oförändrad eller sänkt utdebitering. Mer än hälften, närmare bestämt 83 församlingar, har oförändrad utdebitering och inte mindre än 23 har lägre uttag till kyrkliga ändamål än innevarande år. De församlingar som har höjt kyrkoskatten är alltså betydligt färre än de som har ett oförändrat eller sänkt uttag.

■ Av en separat tabell här nedan framgår, att skattehöjningarna i fråga om den totala utdebiteringen är frapperande många och höga. Höjningar på 2 kr och däröver förekommer i 48 församlingar och dessutom har en hel mängd församlingar ökningar på omkring 1: 90. Den största höjningen får man i Östra Ed med hela 2: 71 och sedan finns det flera församlingar som har skatteökningar kring 2:50. Det är verkligen inte underligt att folk känner oro inför utvecklingen på skattefronten och frågar sig vart det bär hän.

	Borg komm		Kyrkl förs		Landsting		Summa 1972	Summa 1971	Summa 1970	Skatte tabell
Linköpings kommun										
Domkyrkoförs	14:—	+1:—	1:—	0:00	9:50	+0:50	24:50	23:—	22:—	24:—
S:t Lars	14:—	+1:—	1:—	0:00	9:50	+0:50	24:50	23:—	22:—	24:—
Landeryd	14:—	+1:—	1:—	0:00	9:50	+0:50	24:50	23:—	22:—	24:—
Slaka	14:—	+1:—	1:23	+0:08	9:50	+0:50	24:73	23:15	22:—	25:—
Kärna	14:—	+1:—	1:—	0:00	9:50	+0:50	24:50	23:—	22:—	24:—
Kaga	14:—	+1:—	1:—	0:00	9:50	+0:50	24:50	23:—	22:50	24:—
Ledberg	14:—	+1:—	1:—	0:00	9:50	+0:50	24:50	23:—	22:50	24:—
Vist	14:—	+1:16	1:60	—0:05	9:50	+0:50	25:10	23:49	21:65	25:—
Vårdnäs	14:—	+1:16	0:90	0:00	9:50	+0:50	24:40	22:74	20:90	24:—
Skeda	14:—	+1:16	1:43	+0:23	9:50	+0:50	24:93	23:04	21:20	25:—
Nykil	14:—	+1:—	1:50	0:00	9:50	+0:50	25:—	23:50	22:10	25:—
Ulrika	14:—	+1:—	1:50	0:00	9:50	+0:50	25:—	23:50	22:10	25:—
Gammalkil	14:—	+1:—	1:80	0:00	9:50	+0:50	25:30	23:80	22:10	25:—
Sjögestad	14:—	+1:—	1:60	0:00	9:50	+0:50	25:10	23:60	21:95	25:—
Västerlösa	14:—	+1:—	1:55	+0:10	9:50	+0:50	25:05	23:45	21:95	25:—
Björkeberg	14:—	+1:—	1:65	+0:10	9:50	+0:50	25:15	23:55	22:15	25:—
Rappestad	14:—	+1:—	1:45	+0:10	9:50	+0:50	24:95	23:35	21:95	25:—
Vikingstad	14:—	+1:—	1:15	+0:30	9:50	+0:50	24:65	22:85	21:45	25:—
Vreta kloster	14:—	+1:—	1:—	0:00	9:50	+0:50	24:50	23:—	22:—	24:—
Flistad	14:—	+1:—	1:70	—0:20	9:50	+0:50	25:20	23:90	22:90	25:—
Ljung	14:—	+1:—	2:90	+1:—	9:50	+0:50	26:40	23:90	22:90	26:—
Stjärnorp	14:—	+1:—	1:30	0:00	9:50	+0:50	24:80	23:30	22:30	25:—
Östra Harg	14:—	+1:51	1:70	+0:10	9:50	+0:50	25:20	23:09	20:75	25:—
Rystad	14:—	+1:51	1:40	+0:10	9:50	+0:50	24:90	22:79	20:45	25:—
Törnevalla	14:—	+1:51	1:60	+0:10	9:50	+0:50	25:10	23:19	20:75	25:—
Östra Skrukeby	14:—	+1:51	1:70	0:00	9:50	+0:50	25:20	23:09	20:75	25:—
Lillkyrka	14:—	+1:51	1:70	+0:10	9:50	+0:50	25:20	23:09	20:75	25:—
Gistad	14:—	+1:51	1:70	+0:10	9:50	+0:50	25:20	23:09	20:75	25:—
Örtomta	14:—	+1:51	2:10	+0:20	9:50	+0:50	25:60	23:39	21:05	26:—
Askeby	14:—	+1:51	1:80	+0:20	9:50	+0:50	25:30	23:09	20:75	25:—
Bankekind	14:—	+1:51	1:60	+0:20	9:50	+0:50	25:10	22:89	20:55	25:—
Vårdsberg	14:—	+1:51	1:95	+0:30	9:50	+0:50	25:45	23:14	20:55	25:—
Berga	14:—	+1:—	1:—	0:00	9:50	+0:50	24:50	23:—	22:—	24:—
Johannelund	14:—	+1:—	1:—	0:00	9:50	+0:50	24:50	23:—	22:—	24:—
Ydre kommun										
Torpa	14:—	+0:50	1:35	0:00	9:50	+0:50	24:85	23:85	21:85	25:—
Asby	14:—	+0:50	1:35	+0:10	9:50	+0:50	24:85	23:75	21:75	25:—
Sund	14:—	+0:50	1:40	0:00	9:50	+0:50	24:90	23:90	21:90	25:—
Västra Ryd	14:—	+0:50	1:40	+0:30	9:50	+0:50	24:90	23:60	21:60	25:—
Svinhult	14:—	+0:50	1:40	0:00	9:50	+0:50	24:90	23:90	21:90	25:—
Norra Vi	14:—	+0:50	1:65	+0:30	9:50	+0:50	25:15	23:85	21:80	25:—
Västra Kinda kommun										
Tidersrum	13:40	+0:40	1:70	0:00	9:50	+0:50	24:60	23:70	22:70	25:—
Kisa	13:40	+0:40	1:15	+0:20	9:50	+0:50	24:05	22:95	21:95	24:—
Västra Eneby	13:40	+0:40	1:70	0:00	9:50	+0:50	24:60	23:70	22:70	25:—
Södra Kinda kommun										
Horn	12:50	+0:50	1:20	0:00	9:50	+0:50	23:20	22:20	21:—	23:—
Hycklinge	12:50	+0:50	1:70	+0:10	9:50	+0:50	23:70	22:60	21:50	24:—
Norra Kinda										
Oppeby	12:50	0:00	2:15	0:00	9:50	+0:50	24:15	23:65	21:15	24:—
Hägerstad	12:50	0:00	2:25	+0:10	9:50	+0:50	24:25	23:65	21:65	24:—
Kättilstad	12:50	0:00	1:65	0:00	9:50	+0:50	23:65	23:15	21:15	24:—
Tjärstad	12:50	0:00	2:05	0:00	9:50	+0:50	24:05	23:55	21:05	24:—
Åtvidabergs kommun										
Åtvid	14:—	+1:05	0:70	0:00	9:50	+0:50	24:20	22:65	21:65	24:—
Grebo	14:—	+1:54	1:55	0:00	9:50	+0:50	25:05	23:01	20:85	25:—
Värna	14:—	+1:54	1:75	+0:25	9:50	+0:50	25:25	22:96	20:80	25:—
Björsäter	14:—	+1:54	1:40	0:00	9:50	+0:50	24:90	22:86	20:90	25:—
Yxnerum	14:—	+1:54	1:60	0:00	9:50	+0:50	25:10	23:06	21:—	25:—
Hannäs	13:65	+1:55	1:60	0:00	9:50	+0:50	24:75	22:70	—	25:—
Gärdserum	13:65	+1:55	1:10	+0:10	9:50	+0:50	24:25	22:10	—	24:—

Det stod i 27-11-71

CORRESPONDENTEN

1871. LINKÖPING. Ångaren Gustaf af Ugglas ligger infrusen vid Hofvetorp, der han sistlidne lördagsnatt måste stanna på sin resa till Horn. (25.11)

Linköpings Arbetareförenings "Aftonunderhållning" sistl. söndag var ej allenast ganska lyckad, utan jemväl så talrikt besökt som den stora festsalen någonsin kunde tillåta. Man ansåg ganska allmänt antalet af de tillstädsekomna uppgå till omkring 550. (30.11)

ÖSTRA STAMBANAN. Ett verksamt och rörligt lif utvecklar sig för närvarande på platsen för den blivande bangården härstädes. Pålning för grunden till stationshuset pågår och trävirke uppskrädes eller försågas medelst en af lokomobil dragen cirkelsåg. På hamnkajen urlastas sleepers, som der genast afskäras och beredas för sitt ändamål. Grunden för de blifvande brostödjepelarne på kajen är till en del redan färdigmurad. I hamnbassinen har en provisionel brygga blifvit anlagd och pålning för grund till bropelarne tagit sin början. (30.11)

1921. LÄNET OCH STIFTET. Natten till lördagen var en räv framme vid Nykvarn — huru egendomligt det än låter — och bortrövade icke mindre än 18 st. höns från verkmästaren Oscar Carlssons hönshus där. (28.11)

Konstnären Helmer Osslund, känd såsom en av våra allra främsta landskapsmålare, öppnar i dag en större konstutställning å Frimurarehotellets festvåning. Utställningen omfattar ett flertal motiv från Norrland, särskilt Lappland, där konstnären under en längre tid vistats. Några av Helmer Osslunds Norrlandsmålningar har köpts av kronprinsen, prins Eugen och prins Wilhelm. De flesta av de nu exponerade målningarna ha aldrig förut varit utställda. (30.11)

Västerviks gamla teaterbyggnad har försålts till ett konsortium, vilket har för avsikt att göra den forna teaterbyggnaden till församlingssal. (30.11)

1-12-71

Skillnaderna stora i Motala fögderi

Correspondenten fortsätter här sin redovisning av skattesatserna för kommunal utdebitering nästa år som de har beslutats under hösten av kommun- och kyrkofullmäktige och av landstinget. Den här gången presenteras Motala och Mjölby fögderier. Som framgår av tabellen är det stora skillnader mellan kommunerna framför allt i Motala fögderi och även mellan församlingarna inom samma kommun. I Motala kommun exempelvis blir den totala utdebiteringen i Kristberg, Brunneby och Klockrike församlingar hela 25:65, medan den i Fornåsa församling blir bara 23:72. I Åska kommun, som med sina 11 kr nästa år har det lägsta uttaget till den borgerliga kommunen i Östergötland, ligger också Västra Stenby med länets lägsta sammanlagda kommunala utdebitering, 21:85.

	Borg kommun		Kyrkl förs		Landsting		Summa			Skattetabell
Tjällmo kommun							1972	1971	1970	
Tjällmo	13:50	+1:—	1:—	0:00	9:50	+0:50	24:—	22:50	21:01	24:—
Åska kommun										
Varv Styra	11:—	+0:50	1:55	+0:10	9:50	+0:50	22:05	20:95	18:36	22:—
V Stenby	11:—	+0:50	1:35	+0:20	9:50	+0:50	21:85	20:65	18:16	22:—
Hagebyhöga	11:—	+0:50	1:85	+0:20	9:50	+0:50	22:35	21:15	18:36	22:—
Fivelstad	11:—	+0:50	1:45	+0:10	9:50	+0:50	21:95	20:85	18:36	22:—
Orlunda	11:—	+0:50	2:05	+0:40	9:50	+0:50	22:55	21:15	18:36	23:—
Motala kommun										
Motala	15:—	+1:40	0:80	0:00	9:50	+0:50	25:30	23:40	22:40	25:—
V Ny	13:80	+1:90	1:50	0:00	9:50	+0:50	24:80	22:40	20:41	25:—
Godegård	13:80	+1:90	1:20	0:00	9:50	+0:50	24:50	22:10	20:11	24:—
Kristberg	15:—	+1:60	1:15	+0:05	9:50	+0:50	25:65	23:50	21:61	26:—
Brunneby	15:—	+1:60	1:15	+0:05	9:50	+0:50	25:65	23:50	21:61	26:—
Klockrike	15:—	+1:60	1:15	+0:05	9:50	+0:50	25:65	23:50	21:61	26:—
Älvestad	12:92	+1:92	1:50	—0:05	9:50	+0:50	23:92	21:55	20:91	24:—
Fornåsa	12:92	+1:92	1:30	+0:10	9:50	+0:50	23:72	21:20	20:51	24:—
Lönsås	12:92	+1:92	1:85	0:00	9:50	+0:50	24:27	21:85	21:16	24:—
Ekebyborna	12:92	+1:92	1:35	0:00	9:50	+0:50	23:77	21:35	20:46	24:—
Ask	12:92	+1:92	1:55	—0:10	9:50	+0:50	23:97	21:65	20:96	24:—
Vadstena kommun										
Vadstena	14:34	+0:80	1:10	0:00	9:50	+0:50	24:94	23:64	21:65	25:—
Strå	14:34	+0:94	1:55	+0:15	9:50	+0:50	25:39	23:90	21:21	25:—
Nässja	14:34	+0:94	1:40	+0:20	9:50	+0:50	25:24	23:60	21:31	25:—
Örberga	14:34	+0:94	1:40	0:00	9:50	+0:50	25:24	23:80	21:31	25:—
Herrestad	14:34	+0:94	1:75	0:00	9:50	+0:50	25:59	24:15	21:66	26:—
Källstad	14:34	+0:94	1:40	0:00	9:50	+0:50	25:24	23:80	21:31	25:—
Rogslösa	14:34	+0:94	1:—	0:00	9:50	+0:50	24:84	23:40	20:91	25:—
Väversunda	14:34	+0:94	1:60	+0:20	9:50	+0:50	25:44	23:80	21:31	25:—
Hov	14:34	+1:10	1:40	+0:20	9:50	+0:50	25:24	23:44	20:10	25:—
Boxholms kommun										
Ekeby N	14:—	+1:25	1:15	0:00	9:50	+0:50	24:65	22:90	21:75	25:—
Ekeby S	14:—	—"—	1:15	—"—	9:50	—"—	24:65	22:90	21:75	25:—
Rinna	14:—	+1:41	1:60	—0:10	9:50	—"—	25:10	23:29	20:60	25:—
Åsbo	12:67	+1:75	1:15	0:00	9:50	—"—	23:32	21:07	20:15	23:—
Blåvik	12:67	—"—	1:15	—"—	9:50	—"—	23:32	21:07	19:35	23:—
Malexander	12:67	—"—	1:15	—"—	9:50	—"—	23:32	21:07	19:85	23:—
Ödeshögs kommun										
Stora Åby	13:50	+1:—	1:40	0:00	9:50	+0:50	24:40	22:90	21:90	24:—
Ödeshög	13:50	—"—	1:30	+0:15	9:50	—"—	24:30	22:65	21:65	24:—
Svanshals	13:50	—"—	1:60	+0:25	9:50	—"—	24:60	22:85	21:70	25:—
V Tollstad	13:50	—"—	1:60	0:00	9:50	—"—	24:60	23:10	21:95	25:—
Heda	13: 50	—"—	1:50	—"—	9:50	—"—	24:50	23:—	22:—	24:—
Rök	13: 50	—"—	1:60	—"—	9:50	—"—	24:60	23:10	22:10	25:—
Trehörna	13:50	—"—	1:75	+0:05	9:50	—"—	24:75	23:20	22:10	25:—
Mjölby kommun										
Mjölby	14:45	+1:35	0:80	+0:10	9:50	+0:50	24:75	22:80	21:80	25:—
Högby	14:45	—"—	0:80	—"—	9:50	—"—	24:75	22:80	21:80	25:—
Skänninge	14:45	—"—	1:15	+0:05	9:50	—"—	25:10	23:20	22:11	25:—
Bjälbo	14:45	—"—	1:15	—"—	9:50	—"—	25:10	23:20	22:11	25:—
Allhelgona	14:45	—"—	1:15	—"—	9:50	—"—	25:10	23:20	22:11	25:—
Järstad	14:45	—"—	1:15	—"—	9:50	—"—	25:10	23:20	22:11	25:—
Normlösa	13:04	+1:85	1:50	+0:05	9:50	—"—	24:04	21:64	20:71	24:—
Vallerstad	13:04	—"—	1:30	—0:05	9:50	—"—	23:84	21:54	20:71	24:—
Skeppsås	13:04	—"—	1:60	—"—	9:50	—"—	24:14	21:84	21:01	24:—
Appuna	13:94	+0:85	1:60	—"—	9:50	—"—	25:04	22:74	20:55	25:—
Hogstad	13:94	—"—	1:50	0:00	9:50	—"—	24:94	22:59	20:60	25:—
Väderstad	13:94	—"—	1:20	—"—	9:50	—"—	24:64	22:29	20:—	25:—
Kumla	13:94	—"—	1:20	—"—	9:50	—"—	24:64	22:29	20:20	25:—
V Harg	14:27	+1:85	1:40	0:00	9:50	—"—	25:17	22:82	21:40	25:—
Sya	14:27	—"—	1:40	—"—	9:50	—"—	25:17	22:82	21:40	25:—
Ö Tollstad	14:27	—"—	1:70	—"—	9:50	—"—	25:47	23:12	21:95	25:—
Viby	14:27	—"—	1:50	—"—	9:50	—"—	25:27	22:92	21:50	25:—
Veta	14:27	—"—	1:50	—"—	9:50	—"—	25:27	22:92	21:50	25:—
Herrberga	14:27	—"—	1:50	—"—	9:50	—"—	25:27	22:92	21:50	25:—

FORNÅSA

7-12-71

Syföreningsauktion. Älvans kvinnoklubb hade på fredagskvällen sedvanlig syföreningsauktion som hölls i Bygdegården, Fornåsa, där ordföranden fru Ingeborg Nilsson, Älvan, inledningsvis hälsade välkommen. För underhållningen svarade sång- och musikgruppen Figaros. Efter kafferast vidtog försäljningen med verkmästare Torsten Persson, Kristberg, som suverän utropare. Bland de olika tillverkade alstren ingick även hemstöpta ljus, och i övrigt fanns mycket skänkta saker. Försäljningen avslöts med paketauktion, under särskilt stort intresse. Till sist hölls lotteridragningar. Inkomsterna sammanlagt uppgick till ca. 1.500 kronor. Medlen går bl.a. till kvinnoklubbens sedvanliga pensionärsfest i januari.

EKEBYBORNA

6-12-71

Syföreningsauktion anordnades på fredagskvällen av Ekebyborna kyrkliga syförening. Inledningsvis hölls en gudstjänststund i Ekebyborna kyrka under ledning av kyrkoherde Frithiof Brunius. Därefter hölls försäljningen i den välbesökta församlingssalen varvid syföreningens ordförande fru Elsa Månsson, Kårby, Österstad, hälsade välkommen. Auktionen leddes av lantbrukare Henrik Larsson och totalt med auktion, lotterier och servering inbringades 3.311 kronor.

SKEPPSÅS

Försäljning. Skeppsås kyrkliga syförening har haft sin sedvanliga försäljning i församlingssalen. Den inleddes med gudstjänst i kyrkan, där komminister Einar Torhed predikade och ungdomskören medverkade under kantor Ingegerd Rangsjös ledning. Auktionsförrättare var smidesmästare Karl Karlsson och försäljningen inbringade 2.288 kr. 7-12-71

Syföreningsauktionen i Väversunda, som inleddes med en andaktsstund i kyrkan av kyrkoherde John Ström, inbringade 3.954 kr. Kantor Erik Olsson sjöng solo och försäljningen leddes av kyrkoherde Ström.

7-12-71

Syföreningsauktion var det på fredagskvällen hos Frälsningsarmén i Vadstena. Inför en fullsatt lokal nådde man rekordbelopp för behållningen av försäljningen. Man fick in inte mindre än 2.150 kronor. För inledningen svarade fältsergeant Inga-Lill Gredenius-Johansson som talade över vibelorden "Vi såg hans härlighet". Försäljningen ombesörjdes av Sven Rådefeldt och givetvis serverades också kaffe under kvällen.

En julförsäljning hade på lördagen anordnats av Söndagsskolans vänner i metodistkyrkan. Programmet inleddes med torgkaffe varefter följde lottförsäljning och tombolor. Senare på dagen hölls helgmålsbön, förrättad av pastor Gustaf Kjernald, samt auktion, som leddes av pastor Kjernald. Resultatet blev drygt 3 500 kr. Pengarna skall bl a gå till den nya kyrkan samt till söndagsskolan. 6-12-71

En försäljning hade på lördagen anordnats i Lillkyrkan i Motala. Totalt inflöt 4 440 kr. Först skedde samling i kyrkan, där komminister Bertil Håkansson predikade. Kyrkokören medverkade under ledning av musikdirektör Åke Olsson och dessutom förekom ljusståg av goss- och flickkören, ledd av småskollärare Karin Nilsson. Anordnare var Lillkyrkans eftermiddagssyförening och ropare var Gunnar Karlsson.

ASKA

En trafikolycka inträffade på söndagen på väg 32 vid Skrikstad. En bilist tappade herraväldet över sitt fordon på en isfläck och körde av vägen. Bilen fortsatte ut på ett gärde där den rullade runt ett par gånger. Både föraren och hans passagerare kunde själva ta sig ur den illa tilltygade bilen. De fick sedan lift med en privatbilist in till polisstationen i Motala. Därifrån skickades en av männen, som klagade över smärtor i ryggen, vidare till lasarettet.

Missionsförsäljningen i Långskogens missionshus i fredags rönte mycket god tillslutning. Samlingen inleddes med en andaktsstund av pastor Gunnar Mering som aktualiserade nutidsmänniskans behov av mål och mening i livet. Under kvällen klubbades sedan in 2.450 kr. vilket tillfaller Brunnstorps missionsförsamlings arbete. Årets summa är en ökning med drygt 500 kr. Som auktionist fungerade lantbrukare Karl-Erik Björkman, Styra. Avslutningsvis tackade lantbrukare Hugo Toftgård för gåvor och visat intresse för arbetet i Långskogen.

SKEPPSÅS

6-12-71

Syföreningsauktion hölls under fredagskvällen i Skeppsås församlingshem i arrangemang av kyrkliga syföreningen. Inledningsvis hölls en gudstjänst i kyrkan under ledning av komminister Einar Torhed varvid även medverkade en barnkör under ledning av kantor Ingegerd Rangsjö. Försäljningen hölls sedan i församlingshemmet och utropare var smidesmästare Karl Karlsson, Skeppsås. Med försäljning, lotterier och servering inbringades 2.280 kronor.

Från fem till femton på 70 år i Linköping

Utdebiteringen till den borgerliga kommunen i Linköping var vid seklets början 3:29 och till den kyrkliga kommunen 1:71, viket gjorde precis 5 kr. Nästa år 1972 måste skattedragarna i Linköping erlägga 14 kr per 100 kronors inkomst till den borgerliga kommunen och i de flesta fall 1 kr till den kyrkliga. Därtill kommer så landstingsskatten på 9:50 per 100 kronors inkomst. Det totala skatteuttaget blir sålunda 24:50, varför nästan precis en fjärdedel av varje intjänad hundralapp går till inkomstskatt. Därutöver har vi, som bekant, även andra skatter, varav mervärdeskatten eller momsen är den mest betungande.

Men Linköpingsborna är inte sämst ställda i skattehänseende. I varje fall inte de som bor i de centrala delarna i staden. Många församlingar både innanför och utanför stadens starkt utvidgade gränser har ett betydligt högre skatteuttag. Högst ligger inom kommunen Ljungs församling med totalt 26:40. Det är en av de högsta utdebiteringarna i hela länet och då det gäller kyrkoskatten intar församlingen med sina 2:90 toppositionen bland länets 162 församlingar. Lägsta kyrkoskatten bland Linköpings 34 församlingar har Vårdnäs med 90 öre. En spännvidd på hela 2 kr mellan församlingarna i samma kommun kan i dagens läge inte anses vara acceptabel. En utjämning till förslagsvis 1 kr i hela kommunen bör kunna åstadkommas.

Högst och lägst i Östergötland

Östra Ed	26:70	+2:21
Tryserum	26:60	+2:11
Ljung	26:40	+2:50
Skärkind	26:20	+1:45
Vånga	25:90	+1:45
Ringarum	25:80	+0:96
Gusum	25:80	+0:96
Valdersmarsvik	25:70	+1:20
Kristberg	25:65	+2:15
Brunneby	25:65	+2:15
Klockrike	25:65	+2:15
Gårdeby	25:65	+1:81
Örtomta	25:60	+2:21
Herrestad	25:59	+1:44
Simonstorp	25:50	+1:64
Kvillinge	25:50	+1:64
Kimstad	25:50	+1:45
S:t Olai	25:50	+1:05
Hedvig	25:50	+1:05
Matteus	25:50	+1:05
Östra Eneby	25:50	+1:50
Borg	25:50	+1:05
S:t Johannes	25:50	+1:05
Styrstad	25:50	+1:05
Tingstad	25:50	+1:05
Krokek	25:50	+1:05
Kvarsebo	25:50	+1:05
Östra Tollstad	25:47	+2:35
Vårdsberg	25:45	+2:31
Väversunda	25:44	+1:64
Kullerstad	25:40	+1:45
Strå	25:39	+1:59
Askeby	25:30	+2:21
Motala	25:30	+1:90
Gammalkil	25:30	+1:50
Viby	25:27	+2:35
Veta	25:27	+2:35
Herrberga	25:27	+2:35
Värna	25:25	+2:29
Västra Husby	25:25	+1:81
Östra Ryd	25:25	+1:81
Hov	25:25	+1:80
Nässja	25:25	+1:64
Örberga	25:24	+1:44
Källstad	25:24	+1:44
Östra Harg	25:20	+2:11
Östra Skrukeby	25:20	+2:11
Lillkyrka	25:20	+2:11
Gistad	25:20	+2:11
Flistad	25:20	+1:30
Västra Harg	25:17	+2:35
Sya	25:17	+2:35
Björkeberg	25:15	+1:60
Norra Vi	25:15	+1:30
Bankekind	25:10	+2:21
Yxnerum	25:10	+2:04
Törnevalla	25:10	+1:91
Skänninge	25:10	+1:90
Bjälbo	25:10	+1:90
Allhelgona	25:10	+1:90
Järstad	25:10	+1:90
Rinna	25:10	+1:81
Vist	25:10	+1:61
Sjögestad	25:10	+1:50
Grebo	25:05	+2:04
Västerlösa	25:05	+1:60
Appuna	25:04	+2:30
Nykil	25:—	+1:50
Ulrika	25:—	+1:50
Rappestad	24:95	+1:60
Hogstad	24:94	+2:35
Vadstena	24:94	+1:30
Skeda	24:93	+1:89
Rystad	24:90	+2:11
Björsäter	24:90	+2:04
Västra Ryd	24:90	+1:30
Sund	24:90	+1:—
Svinhult	24:90	+1:—
Asby	24:85	+1:10
Torpa	24:85	+1:—
Rogslösa	24:84	+1:44
Västra Ny	24:80	+2:40
Stjärnorp	24:80	+1:50
Hannäs	24:75	+2:05
Mjölby	24:75	+1:95
Högby	24:75	+1:95
Trehörna	24:75	+1:55
Skönberga	24:75	+1:50
Slaka	24:73	+1:58
Skedevi	24:69	+1:50
Vikingstad	24:65	+1:80
Ekeby Södra	24:65	+1:75
Ekeby Norra	24:65	+1:75
Väderstad	24:64	+2:35
Kumla	24:64	+2:35
Svanshals	24:60	+1:75
Västra Tollstad	24:60	+1:50
Rök	24:60	+1:50
Tidersrum	24:60	+0:90
Västra Eneby	24:60	+0:90
Regna	24:54	+1:50
Godegård	24:50	+2:40
Östra Ny	24:50	+2:—
Heda	24:50	+1:50
Domkyrkoförs.	24:50	+1:50
S:t Lars	24:50	+1:50
Landeryd	24:50	+1:50
Kärna	24:50	+1:50
Kaga	24:50	+1:50
Ledberg	24:50	+1:50
Vreta kloster	24:50	+1:50
Berga	24:50	+1:50
Johannelund	24:50	+1:50
S:t Laurentii	24:45	+1:60
Drothem	24:45	+1:60
Rönö	24:40	+1:90
Vårdnäs	24:40	+1:66
Stora Åby	24:40	+1:50
Tåby	24:30	+1:95
Ödeshög	24:30	+1:65
Lönsås	24:27	+2:42
Gärdserum	24:25	+2:15
Hägerstad	24:25	+0:60
Furingstad	24:20	+1:95
Å	24:20	+1:85
Åtvid	24:20	+1:55
Oppeby	24:15	+0:50
Skeppsås	24:14	+2:30
Kisa	24:05	+1:10
Risinge	24:05	+1:—
Tjärstad	24:05	+0:50
Normlösa	24:04	+2:40
Konungsund	24:—	+1:85
Östra Stenby	24:—	+1:75
Tjällmo	24:—	+1:50
Ask	23:97	+2:32
Älvestad	23:92	+2:37
Jonsberg	23:90	+2:—
Kuddby	23:90	+1:85
Vallerstad	23:84	+2:30
Häradshammar	23:80	+2:—
Ekebyborna	23:77	+2:52
Fornåsa	23:72	+2:52
Hycklinge	23:70	+1:10
Kättilstad	23:65	+0:50
Östra Husby	23:55	+2:05
Gryt	23:55	+1:46
Dagsberg	23:40	+1:75
Åsbo	23:32	+2:25
Blåvik	23:32	+2:25
Malexander	23:32	+2:25
Hällestad	23:31	+1:50
Horn	23:20	+1:—
Mogata	23:10	+1:15
S:t Anna	23:10	+1:—
Skällvik	23:10	+0:90
Börrum	23:10	+0:55
Orlunda	22:55	+1:40
Hagebyhöga	22:35	+1:20
Varv Styra	22:05	+1:10
Fivelstad	21:95	+1:10
Västra Stenby	21:85	+1:20

Julpynttillverkarna i full verksamhet till nytta och nöje vid måndagens trivselkväll och med fruarna Karin Wendt och Inga Fredriksson stående till vänster, den sistnämnda visande en jul-remsa som förfärdigats. Karin Wendt redo med råd om hur man skulle pyssla ihop grannlåten. . . . .

Fornåsadamer i Bygdegården

SUCCE FÖR PYNTKVÄLL

Många sammanslutningar klagar i dessa dagar över att det kan vara svårt att samla folk till sina sammankomster. TV och mycket annat konkurrerar. Synbarligen hänger det ofta på om det hela är nog intressant och lockande. När Bobergs norra hushållsnämnd med sin ordförande fru Inga Fredriksson, Lönsås, i spetsen, på måndagskvällen hade ordnat med julpyntkväll i Bygdegården, Fornåsa, kom alla 32 damerna som var förhandsanmälda, vilket bevisar intresset. Men så blev det också en helafton som de många flickorna och fruarna i olika åldrar från bygden fick full valuta för och många är följdaktligen de hem som denna jul kommer att vara särskilt fint juldekorerade. Det var hushållsnämndens första pyntkväll och det blev succé.

Fru Karin Wendt, Motala, terapilärare i vätterstaden, hade engagerats som lärare, ledare och instruktör och hon var i sanning inte sysslolös denna kväll. Att "hålla igång" 32 energifyllda elever och skaffa fram material åt dem samt ge råd och anvisningar åt höger och vänster, tarvar ledarvana.

Att beskriva de många färggranna alstren är inte lätt. Var och en gjorde i första hand tre lika saker. Jul-remsa att hänga på väggen med sex färggranna stjärnor av filt och med en liten jul-klocka nedtill. Vidare ljusstakar gjorda av olika slags kottar som målades och sprayades med guld och silver. Så förfärdigades även var sin skinkpinne till julskinkan.

I övrigt fick man valfritt göra hur mycket man hann med och bl.a. julgransprydnader och då särskilt granna juläpplen av flirtkulor. Kort sagt var det som en tomteverkstad i bygdegårdens källarlokal och man frapperades av hur deltagarna med verklig inlevelse gick till verket.

— Julen står för dörren, på söndag har vi första söndagen i advent och det blir allt mer att göra ifråga om julförberedelser. Därför fick denna pynt-kväll lov att komma i god tid, sade nämndordföranden Inga Fredriksson, som inte minst gladdes över att kvällen i sin helhet blev så lyckad.

Det stod i 8-12-71

CORRESPONDENTEN

1871. LINKÖPING. Hertigen af Östergötland återvände med gårdagens snälltåg till hufvudstaden. H.K.H. kommer nu från Amsterdam, dit hon ledsagat sin son, hertigen af Wermland, för konsultation af den derstädes boende d:r Metzger. Underrättelserna om den unge prinsens helsa äro serdeles gynnsamma. (11.12)

Exposition och försäljning af Svenska barnleksaker är öppnad härstädes i Bergs aktiebolags garnbod vid Storgatan. (13.12)

Priset å blodiglar på apoteken i Linköping och Ödeshög är under nästa halfår 40 öre stycket. (13.12)

Ett ungt fruntimmer i Göteborg har i dessa dagar deltagit i de för maturitetsexamen bestämda svenska och latinska skrifningarne. (13.12)

Den Industriutställning, som Linköpings Arbetareförening på sednare veckorna annonserat, kommer att festligt öppnas nästkommande Tisdag. (16.12)

1921. LÄN OCH STIFT. Läroverkets gamla vackra fana har under årens lopp blivit rätt så bristfällig och i stort behov av reparation. Fruar till nuvarande och före detta lärare vid läroverket ha nu ombestyrt att den blivit försedd med en ny duk samt i övrigt väl restaurerad, och vid en enkel högtidlighet i läroverkets aula på lördagen överlämnades den åter i sitt nya skick till läroverksungdomen. Samtidigt överlämnades även en ny ståtlig blågul fana till Sällskapet för vitterhet och häfd samt läroverkets idrottsförening gemensamt. (12.12)

På inbjudan av ledamöter i Sveriges advokatsamfund inom Östergötland har på sammanträde i Norrköping bildats Norrköpings avdelning av Sveriges advokatsamfund med anslutning av advokater i Småland, Östergötland, Närke och Södermanlands län. (14.12)

Styrelsen för hantverks- och industriutställningen har nu i skrivelse till stadsfullmäktige ingivit sitt formella erbjudande till staden av den tidigare bebådade gåvan, bestående av ett skulpturellt konstverk avsetta att med tillhörande fontän uppsättas i nordvästra delen av Järnvägsparken. Konstverket är som bekant utfört av den från Östergötland bördige konstnären Gottfrid Larsson. (25.12)

MJÖLBY, Lagmans-, Lundby- och Egebyskolorna: måndag kött- och grönsaksgryta, ris; tisdag kokt kolja, sås, potatis, citron, ärter; onsdag kålpudding, skysås, potatis, lingon; torsdag klar grönsakssoppa, ostsmörgås; fredag kalops, potatis, rödbetor.

MJÖLBY, Vasa-, Blåklints- och Högbyskolorna: måndag fläskkorv, rotmos; tisdag biff à la Lindström, sås, potatis; onsdag ärtsoppa, torsdag fiskpanetter, stuvad spenat, potatis; fredag köttsås, spagetti. 6-12-71

MOTALA: måndag ugnstekt falukorv, ris, potatis och sås; tisdag lapskojs, rödbetor; onsdag spätta, citron, potatis och sås; torsdag skinkburgare, svampsås, potatis, juice; fredag kåldolmar, lingon, potatis, sås.

NORRKÖPING: måndag kycklingragu, ris, tomat; tisdag kålpudding, lingon, sås, potatis; onsdag fiskgratäng Kardinal, potatis, ärter; torsdag hotch-potch-soppa, mjuk smörgås, ost; fredag pannbiff, lök, sås, potatis, sallad.

2-12 -77

Lanthandel i Älvan upphör efter 43 år "Hårt och vemodigt för småföretagare"

Man kan utan överdrift säga att en epok avslutas i Älvan när handelsman Helmer Samuelsson nu upphör med sin speceriaffär. Han har drivit den i 43 år och under större delen av denna tid sköttes affären av hr Samuelssons maka Ellen, men då hon avled för fyra år sedan blev hr Samuelsson ensam om rörelsen. Han har fyllt 70 år och tycker att det kan vara lagom att dra sig tillbaka efter 53 år i affärsbranschen. — Man kan inte leva på en lanthandel längre och jag tycker att skattemyndigheterna går alldeles för hårt åt oss småföretagare. Fast det känns rätt vemodigt ändå, och det blir nog ovant i början. Men nu har jag flyttat till Borensberg som ju är ett livfullt och mycket trivsamt samhälle, så långtråkigt får jag det nog inte.

När J H Samuelssons speceriaffär i dagarna slagits igen innebär detta att ortsborna bra har en liknande livsmedelsaffär kvar, nämligen den i Lickstabacken i Älvestad.

— Det är klart att många, i synnerhet de äldsta i min kundkrets, tycker det är tråkigt att jag slutar med min affär, säger hr Samuelsson, och jag förstår dem. För gamla människor som har svårt att gå är det inte lätt att ta sig in till Motala eller Linköping för att handla utan de är glada för en affär på orten. Sedan finns det ju landsortsbor som hellre åker till stan och i viss mån bidrar till att lanthandeln försvinner mer och mer. Men jag kan inte klaga på underlaget. Faktum är att omsättningen ökat de senaste åren. Vad man kan förlora under vinterhalvåret kompenseras av sommargästerna för här liksom på många andra håll finns det gott om sommartorp.

Allt i allo-affär

Det var 1928 som makarna Samuelsson startade sin affär i Älvan mitt emot stationshuset. På den tiden hade den karaktären av diverseaffär och man sålde t o m manufakturvaror, bl a tyg i metervara. I övrigt salufördes hela det sortiment som skulle finnas i en lanthandel.

— Men manufaktur lönar det sig inte att tillhandahålla längre, konstaterar hr Samuelsson. Folk har fått större krav och vill hänga med i modesvängarna och då är det svårt för en lanthandel att kunna tillfredsställa kraven.

Extraknäck i Motala

Ända fram till andra världskriget hade båda makarna fullgod utkomst av affären. Men i slutet av 30-talet blev tiderna bistrare och hr Samuelsson ansåg det nödvändigt att ta anställning någon annanstans. Han hade arbetat i affärsbranschen innan han startade sin egen affär och då låg Linköping närmast till hands. Han hade tidigare arbetat i en fröhandel där och nu återvände han dit. Affären hade en filial i Nya fröhandeln i Motala och när dess föreståndare avled fick hr Samuelsson överta befattningen. På det viset blev han pendlare (fast detta ord knappast var uppfunnet då) mellan Älvan och Motala under 30 år. Under tiden skötte makan ensam affären i Älvan, men hr Samuelsson skötte den kamerala sidan, förde böcker osv, och därför sträckte arbetsdagarna sig ibland förbi midnattsslaget.

— Någon fritid att tala om har man knappast haft, konstaterar han i sin tillbakablick på de många åren, och därför tycker jag nästan att jag kan ha rätt att dra mig tillbaka. Jag är i alla fall 70 år, även om jag inte känner mig lastgammal.

Svårt för småföretagare

Att vara egen företagare i dag är inte särskilt lönande enligt hr Samuelssons förmenande, intenär man blivit folkpensionär i alla fall. — Skatterna tar så mycket av inkomsten att man absolut inte kan försörja sig på en sådan här affär längre. Och det är svårt att hålla vissa varor i lager. Folk vill ju ha mycket djupfryst nu för tiden och många köper för en hel månad i taget, företrädesvis i Motala. För min del har det varit problem med transporterna också eftersom jag själv inte har någon bil. Det går inte att få varor levererade direkt hit i någon större utsträckning, utan man måste hämta i Motala eller Linköping. Jag har fått anlita min son men eftersom han har sitt ordinarie arbete att sköta har han inte så mycket tid att klara transporterna på. Förr kunde man få varorna levererade direkt hit. Visserligen medförde järnvägsnedläggelsen här ett visst avbräck, men det återhämtades snart.

I samma båt som smålantbrukare

Det äralltså inte utan att hr Samuelsson har tröttnat på att "slåss" med skatteproblemen bl a. Och när somliga kunder börjar svika ortens affär känns det förstås litet bittert. — Men det är ett problem som drabbar alla lanthandlare, konstaterar denne takt med folk. Det känns skönt, för handelsmannaveteran. Alla bilburna söker sig till städerna för att handla, även om den personliga servicen i storaffärerna är minimal. Jag tror att folk så småningom kommer att upptäcka detta, men då kanske det inte finns några kvartersbutiker kvar heller. När kunderna slutar gynna dem måste de ju slå igen.

Lanthandlarnas situation kan nästan jämföras med lantbrukarnas och man kan bara beklaga den utvecklingen. Min affär skall t ex bli enbart bostadshus nu, sedan jag sålt fastigheten. Själv skall jag bosätta mig i Borensberg. Min son bor där och vi blir nästan grannar. Borensberg är en tätort med liv och rörelse så jag behöver nog inte sakna konefter så här många år i affärslivet skulle jag inte vilja bo isolerat. Men något mera extraknäck i någon affär blir det nog inte. För övrigt har jag en hel del böcker och andra papper att gå igenom så till jul har jag ändå full sysselsättning.

Lagret slut på rekordtid

Att hr Samuelsson varit populär bland sina kunder vittnar blomsterskörden i den f d lanthandeln om. Där städar och fejar hr Samuelsson och hans sonhustru för fullt just nu. Stamkunderna hade förstås önskat att affären hållits öppen över julen men Helmer Samuelsson är glad att slippa julrushen som även en lanthandel får uppleva. Och det må vara denne veteran förlåtet. Hans sista lager gick åt med sådan fart att han inte ens hann lägga undan litet livsmedel för egen del. Men så slumpade han också bort alltsammans och då håller man sig som bekant framme om man är en ekonomiskt sinnad kund.

Kit

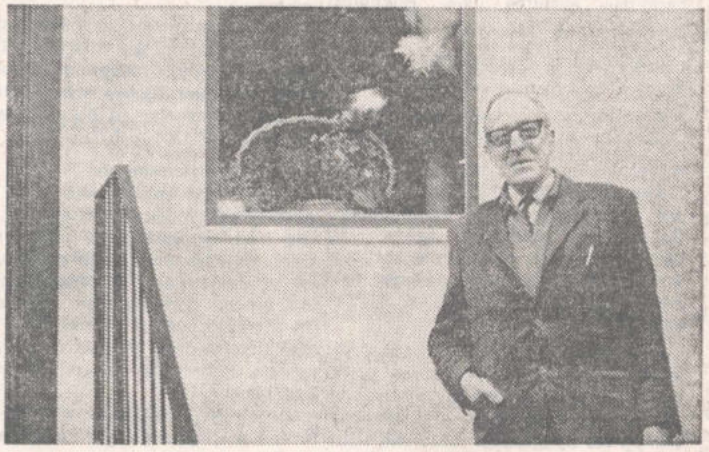

Helmer Samuelsson utanför affären

FÖRSÄLJNING I KLOCKRIKE

1-12-71 I Sion, Klockrike, hölls på lördagen Tonårsträffens handarbetsförsäljning vars inkomst går till U-hjälpen. Det är ett tiotal flickor som under ledning av fru Greta Olsson förfärdigat en mängd vackra och trevliga alster, som nu försåldes. Det var enbart förstklassiga varor i form av dukar, bonader, tavlor och andra hobbyarbeten. Försäljningen inleddes med sång av ungdomssångarna under ledning av fru Alva Liedgren. De ungdomar som förfärdigat handarbetena tillhör även ungdomssångarna. Fröken Irene Svartling, Borensberg, läste en dikt. Vidare informerade fru Olsson om Tonårsträffens verksamhet. Pastor Bengt Andersson, med familj, Linköping, medverkade med sång och tal. Sedan följde kaffepaus under vilken försäljningen påbörjades. Denna inbringade 1 883 kr. Pastor Helge Olsson avslutade sammankomsten.

FORNÅSA

Skadegörelse. Polisen i Motala har fått en anmälan om åverkan från en bilverkstad i Fornåsa. Någon har roat sig med att slå ut en del fönsterrutor i lokalen.

Pensionärssamling. Bobergs pensionärsförening hade på lördagen samling i Bygdegården, Fornåsa, där ett 50-tal mött upp. Inledningsvis hade man besök från Frälsningsarmén i Motala med armechefen major Ester Fällman i spetsen. En grupp på ett 10-tal yngre av arméns strängmusikflickor deltog även med sång och musik. Pensionärsföreningens ordförande Manfred Hansson, Österstad, framförde tack till gästande arméfolket. Efter kaffesamkvämet hölls kortare mötesförhandlingar då man bl.a. behandlade ett par skrivelser från riksorganisationen PRO. Det inbjöds till kurser på PRO:s kursgård Gyssinge. Bobergs pensionärsförening skall även delta i den medlemsvärvningskampanj som riksorg. genomför under första kvartalet 1972 och som kommitté att stå i spetsen och göra hembesök tillsattes Alvar Gustafsson, Österstad, Vanja Karlsson, Lönsås, Helge Karlsson, Älvan, och Erik Eriksson, Fornåsa. Årsmötet bestämdes att hållas den 26 februari i Bygdegården, Fornåsa.

FORNÅSA

Försäljning

i Bygdegården, Fornåsa, fredagen den 10 dec. 1971 kl. 18.00.

Andaktsstund. — Kaffesamkväm. Lotterier.

Gåvor mottagas med tacksamhet.

ALLA VÄLKOMNA!

Fornåsa Kyrkl. Missionssyförening

Älvestads kyrkliga församlingskrets försäljning på lördagen blev som vanligt en trivsam tillställning med stor uppslutning från allmänheten. Efter en inledande andaktsstund av kyrkoherde Arthur Knuthammar kom skolans välsjungande Luciatåg. Lucia var Anna Andersson, klass 4. Auktionen leddes av inspektor Gunnar Arvidsson och försäljningen med servering och lotterier inbringade rekordsumman 3 800 kr. 13-12-71

Fornåsa kyrkliga missionssyförening hade på fredagen försäljning i bygdegården. Den inleddes med andaktsstund av kyrkoherde Frithiof Brunius och sång av barnkören. Därpå följde samkväm, försäljning av handarbeten m m samt lotteridragning. Auktionsropare var lantbrukare Sven Johansson. Försäljningen gav 1 620 kr. 13-12-71

Ombud från församlingarna i Gullbergs—Bobergs kontrakt har samlats i Asks Klockaregård under ordförandeskap av kontraktsprosten Harald Andersson och valde lekmannaombud till stiftstinget. Till ordinarie valdes kyrkvärd Aron Severin, Borensberg, med fru Gunnel Westman, Skeppsås, och hr Walentin Roos, Vreta kloster, som suppleanter. Valet inleddes med en adventsandakt i kyrkan, där prosten Andersson predikade och kantor Pierre Theodorsson var organist. Asks kyrkoråd bjöd på kaffe. 22-12-71

FORNÅSA

Försäljning. Fornåsa kyrkliga missionssyförening hade på fredagen försäljning i Bygdegården, vilken inleddes med en andaktsstund av kyrkoherde Frithiof Brunius. Vid denna medverkade barnkören under ledning av kantor Sven Carlsvärd med Hosianna av Vogler samt Dela med dig av Tore Littermarck i sättning av Rune Elmehed. Sedan följde samkväm med lotterier och försäljning. Auktionen leddes av lantbrukare Sven Johansson, Karstorp. Sammanlagt inbringade försäljningen med servering och lotterier 1.620 kr. 10-12-71

NORMLÖSA

Nerblåst. En telefonstolpe blåste på tisdagskvällen ner över en väg i Normlösa. Stolpen blev hängande i telefonledningarna. En personbil som passerade platsen under ledningarna fick taket repat. Televerkets personal kunde dock snabbt dra bort de trafikfarliga kablarna från vägen.

FORNÅSA

Tjänsten som föreståndare vid ålderdomshemmet Vileborg i Fornåsa hade, när ansökningstiden på måndagen gick ut, fått två sökande. De är fru Margaretha Gustafsson och fröken Linnéa Holmqvist, båda hemmahörande i Motala.

SKEPPSÅS

Kursavslutning hölls på måndagen i Skeppsås församlingshem på en av hushållsnämnden i Skeppsås—Vallerstad—Normlösa i samarbete med landstingets ambulerande yrkesskola anordnad grundkurs i sömnad med textilkunskap. Ledare har varit fru Gun-Britt Ljung, Malmslätt. Vid samkvämet underhöll Anna Carlsson, Vallerstad, som Lucia och Annika Tjäder, Skeppsås, med sång. Deltagarnas tack till lärarinnan framfördes av Laila Lundqvist, Normlösa, och hushållsnämndens av Gunnel Westman. Kursen har haft 13 deltagare och en fortsättningskurs startar i januari.

27-11-71

Socialkontoret i Motala får en ny organisation

De besökande vid socialkontoret i Motala skall nu erbjudas drägligare former. Hittills har ofta tiden varit lång i trånga väntrum där de mest skiftande samhällskategorier varit företrädda. Samtidigt har socialbyråns assistenter ålagts en tung arbetsbörda då man under en besökstid på två och en halvtimme haft som mest ett 20-tal besökande. Fr o m 1 december genomförs nu en omorganisation som innebär att en sökande senast dagen före planerat besök kan avtala en bestämd tid per telefon och därigenom förkorta sin väntetid. Ärendena gäller barnavård, nykterhetsvård och socialhjälp.

Socialvårdschef Olle Wahlfeldt omtalar att omorganisationen medför en s k helhetsprincip där varje assistent tilldelas ett visst antal ärenden inom ett brett område, där man går efter de sökandes födelseregister. Det innebär också att socialbyråns anställda nu får ta itu med ärenden inom de flesta intressegrupper medan man förut var tilldelad en specialuppgift. Den nya metoden ställer därigenom större krav på de anställda som tvingas behärska ett betydligt större verksamhetsfält än tidigare. Grupparbetet blir därvid en viktig detalj i utformningen av den nya omorganisationen och varje anställd för dela med sig av sina kunskaper vilket också redan skett vid interna samlingar.

Två utredningsgrupper

Vård- och behandlingsavdelningen på socialkontoret kommer också att indelas i två utredningsgrupper, fördelade på en östlig och en västlig grupp inom Motala kommun. Kyrkogatan i Motala har därvid tagits som gränslinje och till den östra gruppen hör således bl a Motala Verkstad, Charlottenborg samt utanför Motala de förutvarande kommunerna Borensberg och Boberg. Den västra gruppen skulle bl a omfatta Motala Väster och Godegård. Chef för de här båda behandlingsavdelningarna blir fru Kerstin Nilsson och gruppledare för östra delen socialinspektör Bertha Millberg, samt socialassistenterna Gun Albrektsson, B-Å Bengtsson och Erik Wikström. Gruppledare för den västra delen blir socialinspektör Stig Knutsson samt socialassistenterna Arne Ackeborg, Britta Axelsson och Marianne Josefsson.

Serviceinrättning

— Vid socialkontoret strävar vi i första hand att vara ledande vid rådgivning och service, fortsätter hr Wahlfeldt. Representanter från alla samhällsgrupper hör till våra besökare i dag och omorganisationen strävar i första hand till att uppnå drägligare förhållanden vid besöken. Från början var också tanken den att nämnda omorganisation skulle ha genomförts redan första januari i år men personella svårigheter ställde hinder i vägen. Så småningom har man dock arbetat fram den här omställningen som man benämner familjövårdsprincipen eller helhetsprincipen. På många andra platser i länet försiggår en liknande förberedelse. Överlag har det visat sig att det krävs en viss inkörningsperiod, vilket man också är väl medveten om i Motala. Under tiden pågår också en fortlöpande utbildning av den sociala personalen och fyra anställda har redan hunnit genomgå en uppskjuten grundutbildning. Ytterligare fyra personer vid socialkontoret är nu aktuella för detta slags utbildning. Arbetsgivarna har ställt sig mycket positiva till denna utbildning.

Avdelningschefen på den kamerala avdelningen, socialkamrer Knut Karlsson, understryker den svåra övergång som man står inför. En viss inarbetningsperiod är nödvändig då personalen ställs inför så många skiftande arbetsuppgifter. Systemet bör dock så småningom verka klart positivt och samtidigt avlasta en tung arbetsbörda.

Ny kretsindelning för loger

10-12-71

Logen 5505 Klockrike höll på onsdagskvällen årets sista logemöte i Klockrikegården under ledning av ordföranden Herman Johansson. Han rapporterade om mötet som hållits i Motala angående nya kretsindelningen. Vätterbygdens krets kommer att följa den nya kommungränsen som blir 1974, men den nya kretsindelningen ska träda i kraft redan nästa år. Det betyder bl.a. att även Tjällmo skall tillhöra denna krets.

Det rapporterades att redan ett 90-tal anmält sig till logens sedvanliga julmiddag i Klockrikegården på lördag kväll. Förutom julbordet blir det underhållning, prisutdelning på bilrallyt ''Nattsnurran'' samt julklappsbyte och paketauktion m.m.

Herman Johansson rapporterade om klockrikelogens överlämnande av programstafetten, som skett till logen Göta Vapen i Linköping.

Till valberedning för årsmötet utsågs makarna Ingeborg och Karl Nilsson, Alvan, som beslutade lämna blommor från logen till en sjuk medlem.

På logens 15-årsdag den 28 december skall man ha styrelsemöte hos ordf. Herman Johansson, men något eventuellt jubileumsfirande blir det inte förrän längre fram.

Vid mötet förekom även en tävlingsomgång i poängjakten som Birgitta Andersson, Motala, svarade för och segrare med 5 poäng blev Sören Andersson och 4 poäng uppnådde Ulla-Britt Kaliff och David Pettersson. Sören Andersson ansvarar för nästa omgång. Bingo och kaffeservering ingick som avslutning.

KLOCKRIKE

Klockrike kyrkobröder var på tisdagskvällen samlade till möte hos stenmontör Sigfrid Gustafsson, Grönlund. Kårordföranden, lantbrukare Frank Larsson, Lilla Berga Västergård, öppnade mötet och kominister Gunnar Åström höll en inledande kort andakt. Kortare mötesförhandlingar hölls och man studerade ett nytt avsnitt av Bo Giertz ''Trons ABC'' under ledning av kominister Åström, vilken även avslutade sammankomsten. Värdfolket bjöd på kaffe och förfriskningar. Detta var kyrkobrödrakårens sista möte för året och nästa möte hålles i januari hos ordföranden Frank Larsson, Lilla Berga.

10-12-71

FORNÅSA

Luciafest. Fornåsa gymnastikförenings tre grupper avslutade höstterminen med luciafest i Bygdegården på onsdagskvällen. Lucia var Monica Lindell med uppvaktande tärnor, änglar och tomte, som framförde ett sångprogram. Därefter delade tomten Liselott Lindell ut gottpåsar. Kvällen fortsatte med trevlig samvaro vid kaffebordet. Till de deltagare som under hästen mött upp varje gång överlämnades av ledarinnan fru Lilly Andersson en julklapp. Slutligen framförde fru Anna-Lisa Sederström ett tack för god ledning under den gångna terminen och överlämnade en julblomma.

FÖDELSEDAGAR

85 år fyller 6 december fr. Alma Maria Johansson, Höganäs, Fornåsa.

FÄRSKA JULGRANAR

Försäljningen börjar lördagen den 18 december 1971 kl. 10.00 vid Germans. OBS! Hugges samma dag.

JULKÄRVAR

Söndagen den 12 december kommer vi på besök. Kärvar finnes även vid Germans.
Hela behållningen går till julgåvor. Begagnade glasögon och bågar till U-land insamlas i samband med kärvförsäljningen eller lämnas på följande ställen:
östergötlands Elektriska, Borensberg, Ekerbrings Lanthandei, Klockrike, Kyrkoherde Brunius, Fornåsa, Varverud, Smedberga.

HJÄLP LIONS SPRIDA JULGLÄDJE

Lions Club — Borensberg

Fornåsa-BINGO

I BYGDEGÅRDEN, FORNÅSA, I kväll, torsdag, klockan 19.00 — OBS. TIDEN!

Vi spelar om 27 st. P-kort, 9 st. 150:—, 9 st. 70:—, 9 st. 40:—
Kotlettbrickor ✶ Köttbrickor ✶ Specerier ✶ Kalkoner

2x6+EXTRASPEL och SNABBIS

Vid förlorad särdragning å full bingo utdelas P-kort à 25:—
1:— per bricka — Vid köp av 10 brickor 1 gratisbricka
Vid köp av 15 st. 2 gratis

Platsbeställning per telefon 0141/701 21, speldagen kl. 12.00—17.30.

VI HÄLSAR ALLA HJÄRTLIGT VÄLKOMNA!

Fornåsa IF, Fotbollssektionen

ÅÄ
Ö

Kungörelse

Kommunfullmäktige i Motala kommun kallas att sammanträda **onsdagen den 15 december 1971 kl. 18.00** i Norra skolans samlingssal i Motala för behandling av följande ärenden:

1/ Val av justeringsmän.
2/ Förslag till ändring och utvidgning av stadsplanen för område vid kv. Jollen, Motala.
3/ Markförvärv; fastigheterna Järsätter 1:9 och del av Nykyrka 5:1 belägna väster om R 50 vid Nykyrka.
4/ Ny renhållningstaxa för Motala kommun.
5/ Ny vatten- och avloppstaxa för Motala kommun.
6/ Höjning av sotningstaxan.
7/ Svenska Taxiförbundets framställning om höjning av taxitaxan i östergötlands län.
8/ Anslag till renovering av administrationslokaler i tullkammaren vid Sjögatan, Motala.
9/ Anslag till vägföreningar i Fornåsa, österstad, Nykyrka och Godegård.
10/ Inrättande av gren för plåt- och svetsmekaniker vid verkstadsmekaniska linjen vid Platenskolan.
11/ Centrala byggnadskommitténs slutredovisning av olika byggnadsföretag.
12/ Godkännande av fritidsnämndens åtgärd att tillsätta ett arbetsutskott.
13/ Val till de förtroendemannafunktioner som fr.o.m. år 1972 är lediga.
14/ Beslut om tider för kommunfullmäktiges sammanträden under år 1972 jämte sättet för deras kungörande.
15/ Val av kommunfullmäktiges presidium för år 1972.

Justering av protokoll från ovan nämnda sammanträde kommer att äga rum tisdagen den 21 december 1971 kl. 10.00 å Rådhuset, Motala.

Motala den 7 december 1971.
THORE PETTERSSON
/Ragnar Nerelius

Ett hjärtligt tack

till barn, barnbarn, syskon, släktingar och vänner, Älvans kyrkliga syförening och kvinnoklubb, för vänlig hågkomst på min 75-årsdag.

Jenny Andersson
Västra Lund

Mitt varma tack

till syskon och syskonbarn, släkt och vänner samt Viby kyrkliga syförening, för all uppvaktning på min högtidsdag.

Valborg Nilsson

Kommunal vuxenutbildning i Mjölby gymnasieregion

Nya kurser börjar i januari 1972 enligt läroplaner för grundskolan och gymnasiala skolan (fackskola, gymnasium, yrkesskola). Några exempel på kurser:

Grundskola
Fullst. grundsk.-kurs på em.
Engelska åk 7
Matematik
Svenska

Fackskola
Engelska
Matematik

Gymnasium
Svenska
B-Tyska
C-Tyska
Filosofi
Naturkunskap

Yrkesskola
Maskinskrivning II
Redovisning
Kurs för sysselsättningshandledare
Matlagning I
Teoretisk kurs för verkstadsanställda
Grundkurs för verkstadsmekaniker

Anmälan och upplysningar lämnas av vuxenutbildningens exp., Lagmansskolan, tel. 0142/133 00 vx, ankn. 267, kl. 08.15—11.15 (ej torsd.), 0142/133 16 måndagar 18.00—19.00.

SKOLSTYRELSEN

FORNÅSA-BINGO

i BYGDEGÅRDEN torsdag den 2.12 kl. 19.00. (Obs! tiden).

Vi spelar om: **27 st. presentkort, 9 st. à 150:—, 9 st. à 70:— och 9 st. à 40:—** (Domus), **kotlettbrickor, köttbrickor, kalkoner, specerikorgar.**
2x6+ EXTRA SPEL och SNABBIS. — 1 kr per bricka.
Vid särdragning på full bingo får förloraren p-kort på 25:—.
Vid köp av 10 brickor 1 gratisbricka. 15 brickor 2 gratis.
Platsbeställning per tel. **0141-701 21** torsdag, speldagen kl. **12.00—17.30.**
Vi hälsar alla hjärtligt välkomna! Fornåsa IF Fotbollsekt.

FORNÅSA-BINGO

i BYGDEGÅRDEN torsdag den 9.12 kl. 19.00. (Obs! tiden).

Vi spelar om: **27 st. presentkort, 9 st. à 150:—, 9 st. à 70:— och 9 st. à 40:—.** (Domus), **SKINKOR**
kalkoner, specerikorgar. köttbrickor,
2x6+ EXTRA SPEL och SNABBIS. — 1 kr per bricka.
Vid särdragning på full bingo får förloraren p-kort på 25:—.
Vid köp av 10 brickor 1 gratisbricka. 15 brickor 2 gratis.
Platsbeställning per tel. **0141-701 21** torsdag, speldagen kl. **12.00—17.30.**
Vi hälsar alla hjärtligt välkomna! Fornåsa IF Fotbollsekt.

Extrastämma med härads-allmänning

Delägarna i Bobergs Häradsallmänning var på tisdagen kallade till extra allmänningsstämma, vilken hölls i Strömgårdens Gillestuga. Ordföranden, godsägare C.G. Kjellin, öppnade stämman. Han valdes även att leda dagens förhandlingar. Frågan, som föranledde stämmans inkallande gällde förvärv av fastigheten Börslycke 1:10 i Godegårds församling, Motala kommun.

Före sammanträdet hade delägarna gjort ett besök i den aktuella fastigheten. Godsägare Kjellin redogjorde i sitt öppningsanförande för styrelsens motiv för köpet. Skogsförvaltare K-G Rosendal lämnade en redogörelse för fastighetens fördelning av mark och skog samt beräknad tillväxt av denna.

Efter detta beslöt stämman enhälligt att köpa fastigheten Börslycke 1:10 med en arial på 251,3 ha till ett pris av 662.500:—.

FORNÅSA

Adventshögtid hölls i Betania, Korskrog, på söndagen. Församlingens vice föreståndare Zidon Lidehorn inledde gudstjänsten med bibelläsning och bön. Pastor Sören Petersson predikade över ämnet Jesu besök i sin hemstads synagoga samt sjöng solo Voglers Hosianna. Som organist medverkade fru Berta Petterson.

TOMT- OCH MARKPRISER VÅLLADE LÅNG DEBATT I KOMMUNSTYRELSEN

Det blev tre diskussioner när kommunstyrelsen i Motala på måndagskvällen hade 84 ärenden att ta ställning till. Diskussionerna gällde Motala Stads Trafik AB, förslag till ändring och utvidgning av stadsplan för kv. Jollen samt tomt- och markpriserna i kommunen. I två fall vann arbetsutskottets förslag medan byggnadsnämndens förslag vann när det gällde den nya stadsplanen för kv. Jollen. När det gällde åtgärder för överförande av Motala Stads Trafik AB till kommunal förvaltning från årsskiftet hade arbetsutskottet föreslagit att verksamheten skulle underställas kommunstyrelsen.

Hr. Per A. Pettersson (c) ansåg att en särskild kommunal förvaltning borde handlägga dessa frågor.

Förslaget vann emellertid inte gillande bland majoriteten och arbetsutskottets förslag i frågan segrade.

I frågan om stadsplanen för kv. Jollen spräcktes partigränserna som väntat. Hr. Rune Leijonmarck (s) ställde sig på de borgerligas sida om att de sju tomterna utmed Maringatan inte borde bebyggas. I arbetsutskottet, där Rune Leijonmarck är ledamot, hade hans förslag segrat men i kommunstyrelsen blev det sämre. Med voteringsresultatet 7 mot 6 vann byggnadsnämndens förslag i ärendet. Två ledamöter, nämligen Rune Johansson (fp) och Carl Eric Lindell (s), avstod från att rösta. Ärendet går vidare till fullmäktige.

Tomtpriserna och markpriserna föranledde också diskussioner. Arbetsutskottet hade föreslagit vissa höjningar för 1972 och 1973, som vi tidigare redovisat för. Hr. Per A. Pettersson (c) ansåg att man kunde fastställa priserna för 1972 men borde avstå från att fastställa några priser för 1973 redan nu. Hr. Rune Johansson (fp) var av annan mening. Han ansåg att de priser som föreslagits för 1973 borde gälla även för 1972. Arbetsutskottets förslag vann emellertid om en successiv höjning.

Bostadsstiftelsen Platen, som från kommunen skulle förvärva mark i kv. Nejlikan och Orkidén invid Tegelviken, blev nästa debattämne. Hr. Rune Johansson ansåg att markpriset borde sättas till 74 kr. per kvadratmeter bostadsvåningsyta medan arbetsutskottet föreslagit 55 kr. Kommunstyrelsen beslutade emellertid i enlighet med arbetsutskottets förslag och hr. Rune Johansson begärde reservation mot beslutet.

När det gällde markpriserna för kv. Kaplanen och Nunnan invid Bispmotala herrgård hade arbetsutskottet föreslagit ett markpris om 50.000 kr. per tomt, alltså avsevärt mer än normalt för tomter inom de centrala delarna. Hr. Olle Karlsson (m) ansåg att det borde räcka med 40.000 kr. per tomt. Arbetsutskottets förslag om 50.000 kr. per tomt vann vid omröstning av förslagen.

Hr. Oscar Franzén (s) tog i slutet av sammanträdet upp frågan om belysningen på Borensvägen. Han ansåg att belysningen snarast borde komma till stånd. Något beslut föranledde emellertid inte hr. Franzéns inlägg men kommunstyrelsens ordförande lovade att beakta saken.

Motala KS

Arbetsutskottet har också föreslagit att tomtköerna från Bobergs, Borensbergs, Godegårds och Motala kommuner sammanslås till en kö med samma ansökan för såväl individuell som gruppbebyggelse. 27-11-71

PQ

R

S

T

U

V

XY
Z

ÅÄ
Ö

BESLUT I KORTHET

Blev dyrare

Centrala byggnadskommittén redovisade ett flertal olika byggnadsprojekt. I fem fall blev det överskridanden av tillgängliga anslag och i två fall överskott. Överskridandena gällde Platenskolan 400.000 kr, Strömsro 345.336 kr, Samuelsbergshemmet 65.360 kr, förrådsanläggning i kv. Orion 68.000 kr och Sporthallen 552.886 kr. Överskott blev det för barndaghem i kv. Ärtan och Brandmannen med 12.000 kr och för ombyggnationen av Norra skolan, Zederslundsskolan och Mossenskolan med 100.800 kr. Ärendet går till fullmäktige.

Elbelysning

Kommunstyrelsen beslutade att anvisa ett anslag om 4.500 kr för uppsättande av elbelysning i slalombacken vid Lustigkulle. Slalomklubben Portina skall svara för en del av arbetena medan Motala Ströms Installations AB skall svara för monteringen av belysningen.

Riktlinjer

Tomtköerna från Godegårds, Bobergs och Borensbergs kommuner skall sammanslås med den tomtkö som fanns i Motala stad så att man därigenom får endast en tomtkö. Vidare beslutade styrelsen att kötiden maximeras till tre erbjudanden om tomt.

Höjda avgifter

Såväl renhållningstaxan som vatten- och avloppstaxan kommer att höjas för Motala kommun under nästa år om kommunstyrelsen får som den vill. Höjningarna kommer att bli ganska avsevärda men detta beror i huvudsak på att man haft en eftersläpning då taxorna inte anpassats till gällande värden under tidigare år. Ärendet kommer att slutligt avgöras av fullmäktige vid decembersammanträdet.

Söker dispens

Kommunstyrelsen skall hos länsstyrelsen ansöka om temporär dispens från skyldigheten att hämta avfall i Motala kommuns glesbygd under 1972. Anledningen är att man håller på med en utredning i ärendet. Karlsby samhälle samt sommarstugeområdena Bromma, Burnäset, Nedra Lid och Vålberga är undantagna från ansökan om dispens.

Andelsbidrag

Vägförvaltningarna i Fornåsa, östersta, Nykyrka och Godegård har debiterat Motala kommun deras andelsbidrag för vägarna i nämnda områden. Kommunen äger en hel del fastigheter och bör således också vara med och betala till vägunderhållet. Totalt uppgår andelsbidragen till 8.365 kr. Kommunstyrelsen godkände att beloppen fick utbetalas.

Överskridande

Fastighetskontoret hade inkommit med en specifikation över beräknade anslagsöverskridanden under 1971. Enligt redovisningen beräknades överskridandet till totalt 241.700 kr. Kommunstyrelsen beslutade att lägga redovisningarna till handlingarna.

Får anslag

Kommunstyrelsen beslutade också att vägföreningarna i Fornåsa, östersta, Nykyrka och Godegård skall erhålla kommunala bidrag för sin verksamhet. Följande belopp fastställdes: Fornåsa 5.810 kr., östersta 3.600 kr., Nykyrka 4.800 kr. och Godegård 3.290 kr. Vidare skall kommunen svara för sandupptagning, sopning och vägrengöring vid ett tillfälle på nämnda orter efter vintersäsongens slut. I Godegård skall man dessutom svara för hyvling av grusvägarna.

Allmän väg

Rosjöskogens vägsamfällighet har hos länsstyrelsen anhållit om att den enskilda vägen mellan Degerön och Karlsby skall intas i allmänna underhållet. Kommunstyrelsen hade fått ärendet på remiss för yttrande. Man betonade att vägen fått ökad betydelse och nu var mycket utnyttjad. Styrelsen tillstyrkte därför hos länsstyrelsen att vägsträckan intas i det allmänna underhållet.

Fick anslag

Borensbergs IF:s hockeysektion hade hemställt om anslag för att täcka kostnaderna för inköp av utrustning till två hockeylag som skulle delta i västra östgötaserien under 1971—1972. Kostnaderna beräknades till 7.559 kr. Kommunstyrelsen beslutade avslå framställningen och hänvisa föreningen till att inge ansökan om utrustningsbidrag i sedvanlig ordning före 1 juli nästa år för prövning i budgetsammanhang.

Renovering

Fastighetskontoret hade upprättat kostnadsberäkning för renovering av lokaler i den byggnad i vilken tullkammaren är inrymd. Generaltullstyrelsen hade förklarat sig villig att erlägga en högre hyra som täckte kostnaderna för renoveringen. Kommunstyrelsen beslutade föreslå fullmäktige att anvisa 25.000 kr för de planerade renoveringsarbetena.

Arkivvårdare

Kommunstyrelsen godkände att en arkivvårdare får anställas under en sexmånadersperiod för att klara av vissa arkivarbeten. Behovet är stort, inte minst med tanke på den kommunsammanläggning som skett. En stor del av kostnaderna kommer att täckas med hjälp av statliga medel. Kommunens andel har uppskattats till 8.500 kr.

Branddammar

Civilförsvarsmyndigheten i Linköping hade påtalat att vissa arbeten som finns i organisationsplanen för Motala kommun kunde utföras i form av beredskapsarbeten. Bl.a. gäller det anordnade av tre branddammar och två observationsplatser. De totala kostnaderna beräknas till 495.000 kr varav kommunen skall svara för 165.000 kr. Kommunstyrelsen beslöt att föra upp nämnda projekt som nummer tio i en tidigare sammanställning över lämpliga beredskapsarbeten.

Revidering

Länsstyrelsen har med anledning av gjorda kommunsammanläggningar gjort vissa revideringar av organisationsplanerna för civilförsvaret. Kommunen har tidigare hörts i ärendet och kommunstyrelsen beslöt nu att godkänna det upprättade förslaget till organisationsplan.

Tillstyrktes

Kommunstyrelsen hade också att yttra sig över det förslag till vinterturlista som utarbetats av Motala Stads Trafik AB. Trafiken på linje 6 har glesats ut beroende på ökade körtider med anledning av linjens förlängning till Tingsgatan. Övriga ändringar är föranledda av ändrade skoltider, arbetstider och tåganslutningar. Kommunstyrelsen tillstyrkte det upprättade förslaget.

MV-fastigheter

AB Motala Verkstad har för avsikt att upprusta vissa byggnader som tillhör bolaget utmed Verkstadsvägen. Upprustningen skulle möjliggöra tillskapandet av 18 lägenheter om 1 rum och kök och 20 lägenheter om tre rum och kök. Arbetet skall utföras som beredskapsarbete. Kommunstyrelsen beslöt godkänna de åtgärder som vidtagits av ordföranden i ärendet och vidare att medverka till erforderliga va-arbeten.

Ny väg

Ett förslag till vägrättskontrakt i anslutning till utbyggnad av väg på sträckan Mörtviken—Dynudden godkändes. Genom kontraktet får kommunen möjlighet att ianspråkta 650 kvm mark från fastigheten Gretelund 1:1 och 400 kvm från fastigheten Gretelund 1:6. Kommunen skall till fastighetsägarna ersätta ianspråktagandena med 2 000 kr respektive 1 300 kr.

Taxehöjning

Sotningstaxorna kommer att höjas retroaktivt. Från 1 oktober i år höjs taxorna med 26 procent och från 1973 med ytterligare fyra procent. Det är Svenska kommunförbundet som föreslagit de aktuella höjningarna som nu tillstyrktes av kommunstyrelsen. Ärendet går vidare till fullmäktige för behandling innan de nya taxorna går till länsstyrelsen för fastställelse.

Arbetsutskott

Fritidsnämnden skall i fortsättningen få ha ett särskilt arbetsutskott tycker kommunstyrelsen. Ett sådant utskott finns redan inom nämnden och i en promemoria har man också påtalat att arbetsutskott inte får inrättas utan särskilt tillstånd. Kommunstyrelsen anser dock att det kan finnas anledning att ha ett arbetsutskott och föreslår därför fullmäktige att bevilja nämndens framställning.

Fusion uppskjuts

Borensbergs kommunala industristiftelse skulle egentligen ha fusionerats med motsvarigheten i Motala efter sammanslagningen. Nu tycker emellertid kommunstyrelsen att denna fusion kan anstå till 1974 då man får möjlighet att sammanslå industristiftelsen från Vadstena samtidigt. I annat fall skulle man tvingas genomföra proceduren två gånger. Fullmäktige tar slutlig ställning.

Markförvärv

Kommunstyrelsen beslutade att av hr Ernst Johansson, Motala, förvärva fastigheten stadsäga 497, Vätterviksgatan 2 A, för en köpeskilling av 60 000 kr varav 33 000 kr skall erläggas kontant. Vidare beslutade styrelsen att av hr Ernst Göte William Frejd, Motala, förvärva fastigheten stg. 59 G, Flygsandsvägen 5 i Varamon för en köpeskilling av 18 000 kr.

Samordning

Fastighetskontoret hade i enlighet med tidigare beslut infordrat offerter på kommunens försäkringsskydd från 1 januari 1972. Det förmånligaste anbudet hade lämnats från försäkringsbolaget Trygg-Hansa, varför kommunstyrelsen beslöt att anta detta anbud. Försäkringsskyddet skall omfatta tiden fram till sammanläggningen 1974.

Fornåsainbrott gav rikt byte

15/1 1972

Vid ett inbrott i Fornåsa trafikhall natten till fredagen kom tjuvarna över kontanter och varor, bl a cigarretter, till ett värde av ca 10 500 kr. Trafikhallen har tidigare haft påhälsning av tjuvar, men detta är det största inbrottet hittills.

Det var på fredagsmorgonen när man skulle öppna kiosken som inbrottet upptäcktes. Det som givit tjuvarna mest är ett parti cigarretter för 7 800 kr. Vidare har man lagt beslag på en växelkassa om 2 500 kr, varav huvudparten i sedlar, samt en mindre kassa 200 kr. Vidare har frimärken för 65 kr stulits.

Byggnads- och målningsentreprenad

22/12-71

Härmed infordras anbud å byggnads- och målningsarbeten i samband med utvändig renovering av Skeppsås kyrka i Östergötlands län.

Anbud skall ställas till Skeppsås församling och vara inlämnat till K-Konsult, Box 325, 581 03 Linköping, senast onsdagen den 12.1.1972.

Anbud skall vara uppställt så som angives i beskrivningen.

Handlingar utlämnas efter hänvändelse till K-Konsult, adress som ovan, tel. 013/13 00 80, mot deposition av 50 kr.

Fri prövningsrätt förbehålles

Linköping den 21.12.1971.

e. u.

K-KONSULT

INGENJÖRER OCH ARKITEKTER

27-12-71

PRÄSTVIGNING

Teol. kand. Harald Brunius, bördig från Fornåsa, prästvigdes på söndagen av biskop Ragnar Askmark, som assisterades av kyrkoherde Frithiof Brunius, Fornåsa, kyrkoherde Sam Aurelius, Linköping, prosten Ivar Rudmark, Västervik, samt domprost Sven Ingebrand, Linköping. Teol. kand. Harald Brunius har förordnats till tjänst som pastoratsadjunkt i Västerviks pastorat.

Bilden: Pastoratsadjunkt Harald Brunius (till vänster) tillsammans med sin fader, kyrkoherde Frithiof Brunius, Fornåsa.

KRISTBERG

Julottan i Kristbergs kyrka hade som vanligt samlat många kyrkobesökare. Omkring 450 personer hade i år mött upp till denna gudstjänst. Kyrkan var likaledes traditionellt smyckad med granar och levande ljus och utanför kyrkan brann marschaller. Predikan hölls av kontraktsprost Harald Andersson. Kristbergs kyrkokör under ledning av adjunkt Rune Billermark, Borensberg, sjöng Församlen i trogne av Johan Reading. Vidare sjöng fru Daga Lamberth, Motala, som solist Adams julsång. Som postludium spelade adjunkt Billermark In dulci jubilo av J.S. Bach. Kollekten som upptogs till Lutherhjälpen inbringade 623 kronor.

27/12-71

Vid juldagens välbesökta julotta i Fridhemskapellet, Kristberg, medverkade Anette och Theo Kunst med tal och sång. Hr Lennart Eidborn sjöng som solist o Helga Natt. Vidare sjöng församlingens sångare under ledning av fru Ulla Danielsson. Mötesledare var Holger Danielsson och evangelist Kerstin Adolfsson talade.

FORNÅSA

På juldagen hölls julotta i Fornåsa kyrka med kyrkoherde Frithiof Brunius som liturg och predikant. Kyrkokören under ledning av kantor Sven Carlsvärd medverkade med juldagens introitus. Efter epistelläsningen sjöng kantor Carlsvärd och kyrkokören Adams julsång för solo och kör till ackompanjemang på violin av kammarmusiker Gösta Lax, Stockholm. Efter trosbekännelsen sjöng kören vidare Jag står inför din krubba här av Bach under medverkan av kammarmusiker Lax på violin och fil kand Jan Brunius på flöjt, vilka även efter predikan spelade Ave Maria av Schubert. Som postludium spelade hrr Carlsvärd, Lax och Brunius in dulci jubilo av J.D. Nach

Julgudstjänst. På söndagseftermiddagen hölls julgudstjänst i Betania. Korskrog, med predikan av pastor Sören Petersson, Borensberg, vilken även var mötesledare. Håkan och Eva-Maria Petersson verkade med sång.

Vid juldagens julotta i Lönsås kyrka medverkade kyrkokören under ledning av kantor Stig Karlsson. Kören inledde med att efter sammanringningen sjunga Det är en ros utsprungen samt därefter dagens introitus. Efter trosbekännelsen sjöng kören vidare Se natten flyr för dagens fröjd av Runbäck. Predikant och liturg var kyrkoherde Frithiof Brunius, Fornåsa. Som postludium spelade kammarmusiker Gösta Lax, Stockholm, på violin Ave Maria av Schubert.

27-12-71

På julafton hölls julbön på Vileborg med predikan av kyrkoherde Frithiof Brunius. Kammarmusiker Gösta Lax, Stockholm, och kantor Sven Carlsvärd, Fornåsa, framförde på violin och piano ett poturri på andliga julmelodier av vilka några sjöngs unisont och andra med kantor Carlsvärd som solist.

Döde

Vår käre

Anders Nilsson

* 16/1 1886

har i dag lugnt och stilla lämnat oss.

Älvestad den 24 december 1971.

Anders och Elsa
Lennart och Maud
Hans och Wivi
Barnbarn
Barnbarns barn

Jordens oro viker
För den frid som varar.

Jordfästningen äger rum i Älvestads kyrka torsdagen den 30 december kl. 13. Därefter inbjudes till en minnesstund i Västra Helleberga.

Anders Nilsson, Älvestad. Förre lantbrukaren och kyrkvärden Anders Nilsson, Västra Helleberga, Älvestad, avled på julafton i en ålder av 85 år. Han var född i Simlinge i Skåne. Efter jordbrukspraktik och studier vid lantmannaskola har han ägnat sitt liv åt lantbruk. Först var han under tio år i Västergötland och kom 1915 till Västra Helleberga. Närmast sörjande är tre söner med familjer.

22/12 71 **DÖDSFALL**

Siv Larsson, Skeppsås. Fru Siv Larsson, maka till lantbrukare Silas Larsson, Alnäs, Skeppsås, avled på onsdagen. Hon var född 1925 i Skeppsås församling, där hon tillbringat hela sin levnad. Från tidiga ungdomsåren har hon tillhört Skeppsås missionsförsamling. Närmast sörjande är maken, sex barn, far, syskon med familjer, svärfar och moster.

ASK

Vid julottorna i Ekebyborna och Ask predikade rektor Nils Crusefalk. I Asks kyrka sjöng kantor Pierre Theodorsson Adams julsång medan i Ekebyborna kyrka en sånggrupp sjöng.

BORENSBERG

En välbesökt julotta hölls i Filadelfia, Borensberg. Past. H. Olsson hälsade välkommen och O. Gustavsson läste inledningen varpå sångarna sjöng julsånger under L.O. Tonmyrs ledning. Han var även solist vid mötet. Pastor Olsson talade över temat I dag har en Frälsare blivit född åt eder.

— Förre lantbrukaren och kyrkvärden Anders Nilsson, Västra Helleberga, Älvestad, avled på julafton i en ålder av 85 år. Han var född i Simlinge i Skåne. Efter jordbrukspraktik och studier vid lantmannaskola har han ägnat sitt liv åt lantbruk. Först var han under tio år i Västergötland och kom 1915 till Västra Helleberga. Närmast sörjande är tre söner med familjer.

— På torsdagen jordfätes i Älvestads kyrka förre lantbrukaren Anders Nilsson. Under samlingen spelade kantor Bertil Korsfeldt Preludium i e-moll av Bach. Därefter sjöng kantor Korsfeldt Färdemannens psalm av Hannikainen. Jordfästningen förrättades av kyrkoherde Frithiof Brunius, som talade över 1 Mos 46:30. Därefter sjöng kantor Korsfeldt Slut samman dina händer av Nordqvist. Till sist spelades Largo av Chopin. Blommor märktes från Älvestads församling, Älvestads centerpartiavdelning, centerpartiets östgötadistrikt, föreningen Svensk låglandsboskap och Östergötlands låglandsklubb, bolaget Carlshofs egendom, Fornåsa pastoratskyrkoråd och vännerna på Högbyhus konvalescenthem.

KLOCKRIKE

Vid julottan i Klockrike kyrka på juldagen, vilken besöktes av 310 personer, medverkade Borenskören under ledning av lärarkandidat Karl-Gunnar Främberg, Linköping. Kören inledde med juldagens introitus. Vidare sjöng kören efter trosbekännelsen Stilla natt av Wikander och efter predikan Det är en ros av Pratorius samt slutligen före postudiet Ära vare Gud av Lotscher. Predikant och liturg var komminister Gunnar Åström. Som postludium spelade hr Främberg Av himlens höjd av Pachelbel. Kollekten som upptogs till Kyrkan och judendomen inbringade 405 kronor.

På julaftonen hölls julbön på Berga hem, Borensberg, under medverkan av kontraktsprost Harald Andersson och kantor Kerstin Samor. Efter detta uppenbarade sig som vanligt tomtar, som delade ut julklar.

VÄSTRA NY

Mycket välbesökt var julottan i Västra Ny kyrka. Kyrkoherde David Westerlund predikade och en barnkör under kantor Gösta Laurentz ledning sjöng de traditionella julsångerna. Kollekten, som går till Lutherhjälpen, gav ca 500 kronor.

Det stod i 1971

CORRESPONDENTEN

1871. LINKÖPING. Ungdomens vid härvarande elementarläroverk sångsällskap gaf i fredags afton å läroverkets festivitetssal en vocalkoncert, till hvilken en talrik samling af stadens innevånare var inbjuden. Samtliga de utförda sångstyckena afhördes med den största belåtenhet, hvarom de bifallsyttringar, som emellanåt läto höra sig, buro ett högljudt vittnesbörd. (20.12)

Poststationen vid Ulrika kyrka. Vid början af nästkommande år kommer denna station att öppnas. (20.12)

Julmarknaden har under veckan pågått lifligt och raskt, trots det miserabla väder, som alldeles förderfvat det ypperliga slädföret och reducerat de vackra hvita snödrifvorna till vatten af tvivelaktig renhet. I arbetareföreningens lokal har jemväl en exposition varit ordnad. Den öppnades i tisdags kväll med en concert i närvaro af en liten tacksam fin publik. (23.12)

1921. Polisen i Linköping meddelar att den har i sitt förvar icke mindre än sexton sparkstöttingar och en kälke, till vilka ägare saknas. Fordonen, av vilka en del äro alldeles nya, ha tillvaratagits av polisen under de senare åren. (19.12)

Skridskobanan å gamla idrottsplatsen i Linköping är nu öppnad. Genom flaggning tillkännagives när banan är tillgänglig. (20.12)

Den kommunala svingården i Linköping blev vid senaste stadsfullmäktigesammanträdet föremål för en ganska animerad debatt. Den egentliga anledningen härtill var att staten upptog en summa av 40 000 kr. för inköp av smågrisar, under det motsvarande belopp för innevarande år var avgränsat till 20 000 kr eller hälften. (23.12)

En väsentlig förbättring av Tanneforstrafiken inträder fr o m i dag. Enligt var Östg. Correspondenten inhämtat har magistraten nämligen nu lämnat sitt bifall till tätare turer med automobilomnibusen mellan staden och Tannefors. (23.12)

12-12-71

14 herrar har lärt sig matlagning i Fornåsa

Kvällens avslutningsmiddag med fläskfilé med champinjoner som huvudrätt förbereds av fr v Nils-Holger Carlsson, som deltagit i sammanlagt fyra matlagningskurser, Tore Levin, hushållslärare Eva-Britt Larsson samt Roland Fredriksson

Kurser i matlagning tycks intressera herrar i Motalatrakten. En av de mest ivriga deltagarna är Nils Holger Carlsson, som avverkat fyra sådana kurser hittills och säkerligen infinner sig till flera liknande i höst. Motalarektorn Bengt Östlund hör också till dem som gillar ämnet matlagning och som på onsdag vid en gemensam avslutning för de två senast avslutade kurserna skall motta ett intyg som får utgöra ett bevis för färdigheterna. Några betyg kan dessvärre inte delas ut för en så kort kurs.

Av de två kurserna har en samlat 13 damer och en herre och en lockat 14 herrar. Varje kurs har omfattat fem samlingar om vardera sex lektionstimmar. Bobergs norra hushållsnämnd har stått som lokal arrangör, medan landstingets ambulerande yrkesundervisning svarat för bl a lärare. Kurslokal har varit Fornåsa bygdegård och kurslärare hushållslärare Eva-Britt Larsson, Skeppstalund, Motala.

— Både damer och herrar har skött sig fint och visat ett mycket stort intresse, föräkrar fru Larsson. Samtliga 28 deltagare har arbetat i en positiv anda. Det finns ett verkligt behov av sådana här kurser inte minst på landsbygden, där man kan få träffas under gemytliga former. Nästa höst blir det troligen två nya matlagningskurser.

— De manliga kursdeltagarna har fått lära sig tillaga allmän husmanskost. För dem har också anordnats en särskild italiensk afton med italiensk matlagning och de kryddor och andra tillbehör som hör till denna.

— Damerna har kommit samman mer för att få allmänna uppslag och tips om matlagning och näringsfrågor av både mig och av varandra, säger fru Larsson. Provsmakning av olika sorters kryddor har ingått som en väsentlig del i matlagningskursen.

Hug

Till ny överblockledare för Bobergs norra distrikt föreslår kommunstyrelsen i Motala att länsarbetsnämnden utser lantbrukare Gillis Joelsson, Åsmestad, Österstad.

Tjänsten som föreståndare vid ålderdomshemmet Vileborg i Fornåsa hade, när ansökningstiden på måndagen gick ut, fått två sökande. De är fru Margaretha Gustafsson och fröken Linnéa Holmqvist, båda hemmahörande i Motala. 22-12-71

Kungörelse

Kommunfullmäktige i **MJÖLBY KOMMUN** kallas härmed att sammanträda å **gamla stadshuset** i Mjölby tisdagen den 21 december 1971 klockan 19.00.

1. Val av justeringsmän;
2. Lokal ordningsstadga för Mjölby kommun;
3. Torghandelsstadga för Mjölby kommun;
4. Framställning från Stiftelsen Sommen om borgen för exploatering av fritidsområde vid Sommen;
5. Fråga ang. fastighetsägares skyldighet att renhålla gångbana;
6. Förslag till ändring och utvidgning av stadsplanen för del av stg. 909 m.fl., Mjölby;
7. Förslag till utvidgning av stadsplanen för nordvästra delen av Kungshöga, Mjölby;
8. Redovisning av kostnaderna för kommunala bostadstillägg till pensionärer 1971;
9. Förslag till gatunamn i Skänninge;
10. Fastighetsförsäljning (blivande tomten nr 9 i kv. Häxan, Mjölby);
11. Motion om uppförande av barnstuga i kv. Tunet, Mjölby;
12. Motion om höjning av de kommunala bostadstillägg-en för pensionärer;
13. Framställning från V. Hargs Idrottsförening om bidrag till gräsklippare;
14. Anslag till iordningställande av lekskola i f.d. Hogstad skola samt till inköp av inventarier till skolan;
15. Fråga om ny avgiftstaxa för barntillsynsverksamheten;
16. Fråga om ny avgiftstaxa för social hemhjälp;
17. Sociala centralnämndens framställning om tilläggsanslag till socialhjälp;
18. Sociala centralnämndens framställning om tilläggsanslag till hemhjälp för gamla;
19. Sociala centralnämndens framställning om tilläggsanslag till bidragsförskott;
20. Skolstyrelsens framställning om tilläggsanslag till utrustning i Kungshögaskolan;
21. Framställning om anslag till den frivilliga musikundervisningen 1971 och 1972;
22. Slutredovisning från kommittén för byggande av konstisbana i Mjölby samt kommitténs framställning om tilläggsanslag;
23. Förslag om ändring av brandordningen;
24. Infordrat yttrande över höjning av taxan för taxitrafiken;
25. Bokslut för Stiftelsen Skänningebostäder 1970;
26. Bokslut för Stiftelsen Vifolkahus 1970;
27. Bokslut för Vifolka kommuns industristiftelse 1970;
28. Bokslut för Stiftelsen Folkungahus 1970;
29. Bokslut för Folkunga Industristiftelse 1970;
30. Fråga om byggande av 90 småhus å Ryttarhagsområdet, Mjölby;
31. Framställning om tillfällig dispens från kommunala renhållningslagen;
32. Förslag om höjning av elverkstaxan från och med 1.1 1972;
33. Fastighetsförsäljning (del av stg. 1000+etc., 1003+etc., Mjölby). Fastighetsförvärv (del av Yxan 1, Mjölby);
34. Försäljning resp. köp av vissa stadsägodelar inom Skänninge stadsregisterområde;
35. Interpellation ang. utnyttjandet av vissa bostäder inom glesbygdsområdet;
36. Interpellation ang. centrumbebyggelsen i Skänninge m.m.;
37. Val till vid årets slut lediga befattningar;
38. Val av
38. Val av kommunfullmäktiges presidium för 1972;
39. Annonsering av kommunfullmäktiges sammanträden under år 1972.

Mjölby den 10 december 1971.
GUNNAR JONSSON
/Karl-Åke Karlsson

Tre voteringar vid årsfinal för Mjölby kommunfullmäktige

Tisdagens sammanträde med Mjölby kommunfullmäkti ge — det sista för året — präglades av långa debatter i olika frågor och i tre fall fick voteringar tillgripas f ör att komma fram till ett slutgiltigt beslut. Voteringarna gällde begärd borgen till Stiftelsen Sommen för ex ploatering av fritidsområde i Rönnäs i Ydre kommun, ett förslag om ändrade normer för pensionärernas ko mmunala bostadstillägg och den kommunala annonseringen. Beträffande borgen för Stiftelsen Sommen vill e Larseric Friberg (vpk) ha uppskov med tanke på den debatt som bl a avloppsfrågorna medfört. Här seg rade dock kommunstyrelsens förslag om begärd borgen med röstsiffrorna 40—11. Hr Friberg uttryckte en viss oro över att bristfälliga reningsanordningar kan skada Sommen, men Bengt Tägtström (s) konstaterade att re ningsfrågorna inte är slutdiskuterade ännu. Den 3 januari har för övrigt stiftelsen inbjudit berörda kommuners representanter till en ny diskussion i frågan.

När det gäller de kommunala bostadstilläggen höjdes inga röster emot den föreslagna höjningen av maximibeloppet, men Jan Danielsson (c) ville ha kvar det minimibelopp som nu utgår till pensionärer som inte kan redovisa några direkta hyreskostnader genom att de är bosatta i egen fastighet. Det kan i sammanhanget nämnas att detta minimibelopp fortfarande kommer att utgå till dem som nu får det, men att det enligt kommunstyrelsens förslag slopas för nytillkommna pensionärer. Här segrade kommunstyrelsens förslag med 42—9.

Den kommunala annonseringen skall i fortsättningen ske i fyra tidningar mot för närvarande tre. Det bestämdes också efter votering.

Lokal ordningsstadga och torghandelsstadga för kommunen antogs. Under vissa villkor beviljades borgen med 31 procent eller 248 000 kr till Stiftelsen Sommen för exploatering av fritidsområde vid Sommen.

Renhållning av gångbana

I likhet med vad som tidigare gällt bl a inom tätorten Mjölby ålades kommunens fastighetsägare att för fastighet inom område med fastställd stadsplan svara för renhållning av gångbana eller annat för gångtrafiken erforderligt utrymme utanför fastigheten. Beslutet skall underställas länsstyrelsen.

Förslag till ändring av stadsplanerna för del av stadsägan 909 m fl och nordvästra delen av Kungshöga, båda i Mjölby, godkändes. I båda fallen hemställer man hos länsstyrelsen om fastställelse.

De kommunala bostadstilläggen till pensionärerna beräknas för innevarande år uppgå till 2 433 053 kr enligt en av riksförsäkringsverket gjord sammanställning. I årets budget finns 2 046 000 kr upptagna för ändamålet och fullmäktige anvisade nu tilläggsanslag på resterande belopp 387 053 kr.

Ett tidigare publicerat förslag till nya gatunamn i Skänninge godkändes och vidare försåldes blivande tomten nr 9 i kvarteret Häxan i Mjölby till bilreparatör Leif Erixon för 2 620 kr.

Barnstuga

Enligt ett av sociala centralnämnden framlagt förslag och som en följd av en socialdemokratisk motion beslöts inrätta en barnstuga innehållande fyra avdelningar, varav en spådbarns- och en fritidshamsavdelning, inom kvarteret Tunet i Mjölby. Anläggningskostnaden är beräknad till 900 000, vartill kommer inventariekostnader om 105 000 kr. Bidrag kan dock erhållas med 11 000 kr per avdelning. I sammanhanget noterades att de årliga driftskostnaderna för barnstugan uppskattas till 418 100 kr. Fullmäktige hemställer att Mjölby kommuns bostads AB projekterar och uppför barnstugan så att den kan vara klar att tas i bruk från och med höstterminen 1972. Kommunen skall sedan för en årskostnad om 100 000 kr av bolaget förhyra lokalerna.

Västra Hargs IF fick bidrag om 228 kr, dvs 25 procent av kostnaden för inköp av gräsklippare, och till kostnaderna för iordningställande av förskola i förutvarande Hogstad skola anvisades 11 000 kr. I sammanhanget anvisades 9 000 kr till inventarier vid samma skola.

Bostadstillägg tilll pensionärer

Som en följd av en motion av hrr Nils Adolfsson och Ronald Samuelsson m fl beslöts om nya grunder beträffande bostadstilläggen till pensionärer. De nya grunderna avses att tillämpas från den 1 juli 1972 och innebär att maximibeloppet för ensamstående pensionärer höjes från 2 400 kr till 3 000 kr per år och för gift pensionär från 1 200 tilll 1 500 kr per år samt ett slopande av minimibeloppet om 1 000 kr per år.

En ny avgiftstaxa avseende barntillsynsverksamheten fastställdes och kommer att tillämpas från den 1 januari 1972. Taxan ansluter sig till en av Svenska kommunförbundet överlämnad rekommendation. Likaså fastställdes ett förslag till ny avgiftstaxa för social hemhjälp. Även den avses att tillämpas från den 1 januari 1972.

Stora tilläggsanslag

Åtskilliga överskridanden av anslag för olika ändamål under innevarande år kunde fullmäktige notera och man tvingades därför bevilja tilläggsanslag på ansenliga belopp. Sålunda fick sociala centralnämnden tilläggsanslag med 507 000 kr för hemhjälp till gamla, 90 000 kr till socialhjälp och 431 000 kr till bidragsförskott. För utrustning av Kungshögaskolan i Mjölby fick skolstyrelsen 415 000 kr, medan en utökad frivillig musikundervising inom kommunen under 1971—1972 kräver tilläggsanslag om sammanlagt 139 800 kr. Tilläggsanslag om 139 374 kr beviljades dessutom kommittén för anläggning av konstfryst isbana i Mjölby. En slutredovisning av anläggningskostnaderna vid banan uppgår därmed till 789 374 kr.

Fullmäktige godkände för sin del ett av brandstyrelsen framlagt förslag till viss ändring av gällande brandordning och instämmer i kommunstyrelsens förslag om att kommunen skall begära dispens till den 1 oktober 1972 från hämtningsskyldighet av sopor från de fastighetsägare inom kommunen, där man tidigare inte ordnat kommunal sophämtning.

Extrakvot för småhus

Med anledning av att Mjölby, Ödeshög och Boxholm blir försöksorter för produktion av småhus i serier beslöt kommunfullmäktige att mottaga en extrakvot för uppförande av 90 hus inom Ryttarhagsområdet. Erforderliga belopp för byggnadskreditiv ställs till förfogande.

Ett förslag om höjning av taxan för taxitrafiken föranledde inget särskilt beslut, och inte heller hade fullmäktige något att erinra mot ett förslag om höjning av taxan för leverans av lågspänd elkraft.

Boksluten för 1970 för en rad olika kommunala stiftelser godkändes.

Ett förslag till bytesavtal med AB Bruno Herbst i Mjölby avseende mark inom kvareteret Yxan m m godkändes, och vidare godkändes ett avtal angående vissa marktransaktioner inom Skänningestadsregisterområde. I det förra fallet blir kommunens kostnader 165 kr, medan andra fallet kostar kommunen 838 kr.

Diverse val

Under valet till lediga befattningar nyvaldes i taxeringsnämnden för Mjölby tredje distrikt Åke Selim efter Ivan Mattisson, i Skänninge första distrikt Arne Klein efter Börje Bergvall och Ingrid Karlsson efter Helmer Fors, i Skänninge andra distrikt Bengt Janse efter Olof Almberg, i Bjälbo m fl församlingars distrikt Hans Lindberg efter Erik Rehn, i Viby distrikt Ingemar Eriksson efter Dorit Allert, i Väderstads distrikt Kurt Hall efter Erik Karlsson. En del ändringar i beteckningarna över distrikten har gjorts. Mjölbys femte distrikt mostvarar tidigare sjätte distriktet, medan det tidigare femte motsvarar Högby distrikt. Bjälbo motsvarar Skänninge trejde, Herrberga—Veta tidigare Vifolka första, Viby Vivolka andra, Sya—Östra Tollstad, Vifolka tredje, Västra Harg, Vifolka fjärde, Hogstad m fl Folkunga första och andra, Väderstad, Folkunga trejde.

Till ledamöter i Mjölby kommuns fastighetstaxeringsnämnd utsågs Josef Karlsson, Erik Glavstedt, Olof Quick, Sture Karlsson, Martin Lundgren, Sture Petersson och Gunnar Karlsson. Ny styrelseledamot i fastighetsbolaget Gillestugan blev Per-Olof Johansson efter Ingvar Gunnarsson.

Kommunfullmäktiges presidium omvaldes i sin helhet med trafikmästare Gunnar Jonsson (s) som ordförande, godsägare Sven Littorin (c) som förste vice ordförande och assistent Gunnar Ericson (s) som andre vice ordförande. Även de kommunala revisorerna med Per-Olof Hasselberg som ordförande omvaldes.

Till nämndemän i Folkungabygdens tingsrätt för tiden 1972—1977 föreslås trafikmästare Gunnar Jonsson, Mjölby, fru Ingrid Andersson, Mjölby, målare Olof Quick, Väderstad, lantbrukare Gösta Karlsson, Mjölby, och fru Lillemor Littorin, Skänninge. Till borgerliga medlare föreslås fru Emy Ohlsson och hrr John Hugoh och Sigvard Österberg, samtliga Mjölby.

Motioner

Sven Littorin (c) hemställer i en motion om att kommunen föranstaltar om en utredning om samhällets engagemang rent praktiskt för miljövårdande åtgärder. Motionen är bl a föranledd av Skänninge missionsförsamlings behov av att iordningställa församlingen tillhöriga fastigheter i Skänninge. Motionen remitterades i vanlig ordning till kommunstyrelsen. Samma väg gick en motion från Jan Danielsson (c) angående uppsättande av en brevlåda vid stadshuset, trots att Bengt Tägtström (s) upplyste om att det redan finns en och att den är tillverkad i koppar och kostar 600 kr.

I tre interpellationer ville dessutom hr Danielsson ha svar på vissa frågor angående stängningstiderna vid stadshuset, möjligheterna till en ökad information och en eventuell möjlighet till förenkling av trafikljussystemet vid järnvägsundergången i Mjölby. Frågorna ställdes till kommunstyrelsens ordförande Bengt Tägtström och kommer att besvaras av denne vid nästa ordinarie sammanträde.

Vår kommun

INFORMATIONSSKRIFT FÖR MOTALA KOMMUN 3/1971

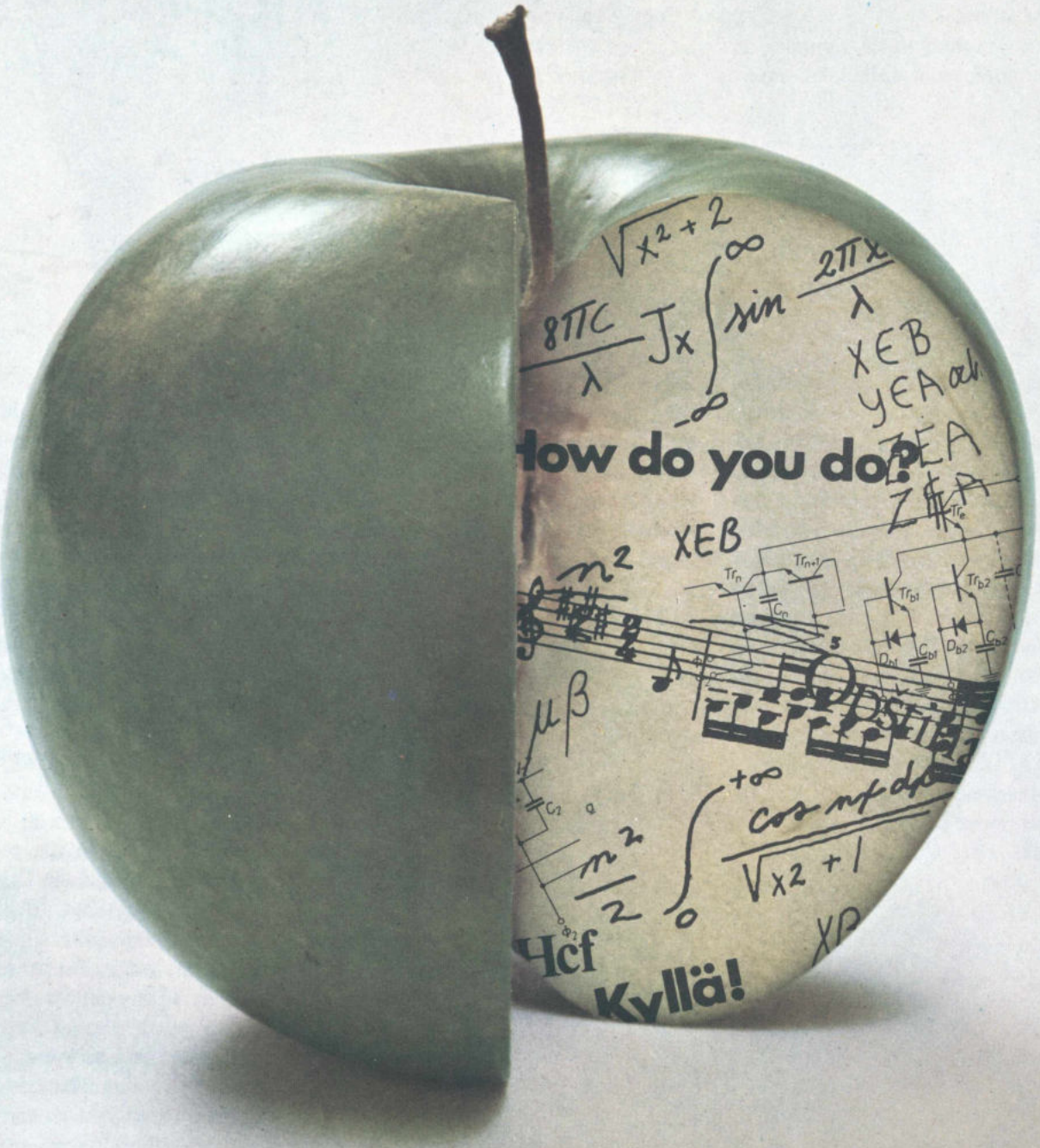

studieförbundet
vuxenskolan

STUDIEPROGRAM
1971-1972

MEDBORGARSKOLAN

studieprogram

MOTALAREGIONEN

Hösten 1971
Våren 1972

STUDIEPROGRAM 1970-1971

STUDIEPROGRAM 1971 - 72

STUDIEPROGRAM

Hösten 1971 – Våren 1972

BORENSBERG - FORNÅSA

fritid studietid

Sveriges Kyrkliga Studieförbund

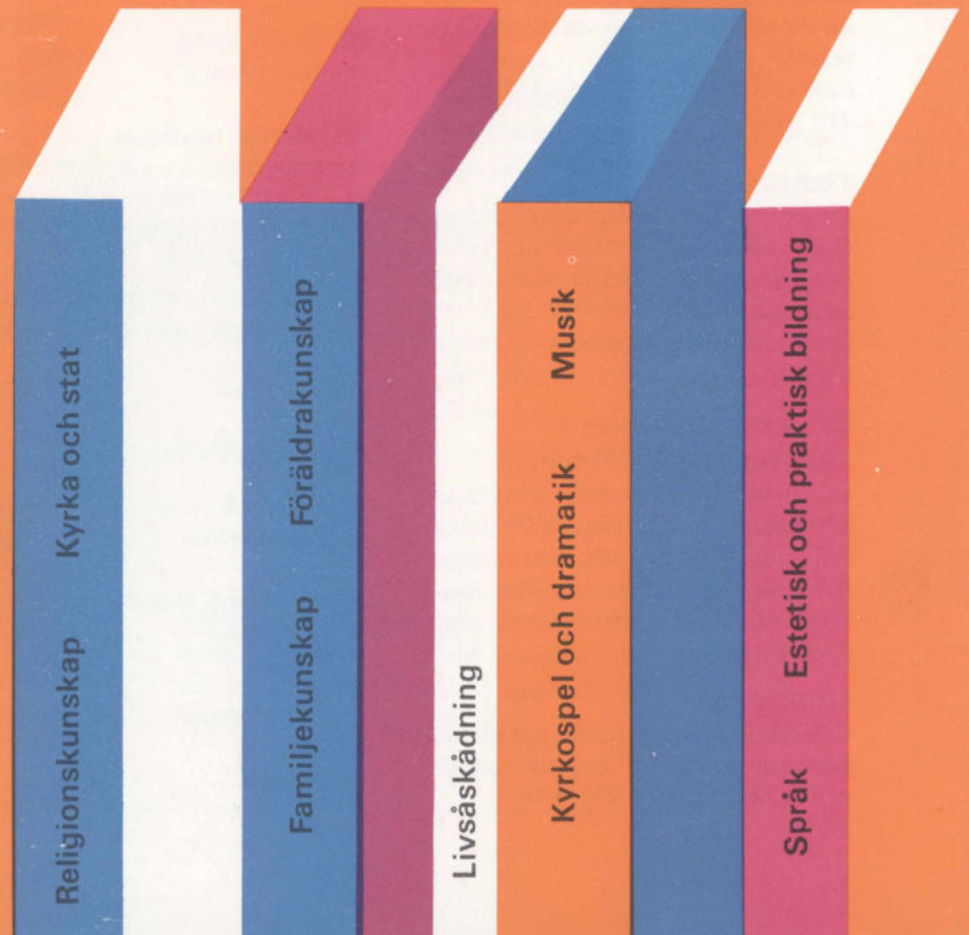

För det första:

Utvecklingen inom många branscher går så snabbt att den som inte vidareutbildar sig kan vara praktiskt taget nollställd inom något tiotal år.

För det andra:

Den ökade fritiden ger utrymme åt resor och hobbies. Med utbildning får man kunskaper som ger en betydligt rikare fritid.

För det tredje:

Den yrkesbana man en gång i ungdomlig entusiasm gav sig in på

visar sig kanske inte längre ge det utbyte man önskar. Andra vägar hägrar. Men kräver utbildning.

Studiemöjligheterna har aldrig varit så goda som nu.

Ta TBV till exempel.